

ပြည်ထောင်စုသမ္မတမြန်မာနိုင်ငံတော်အစိုးရ
စိုက်ပျိုးရေး၊ မွေးမြူရေးနှင့် ဆည်မြောင်းဝန်ကြီးဌာန
ကျေးလက်ဒေသဖွံ့ဖြိုးတိုးတက်ရေးဦးစီးဌာန
ငပုတောမြို့နယ်



လူထုပဟိုပြုစီမံကိန်း
National Community Driven Development Project
(NCDDP)

ကျေးရွာဖွံ့ဖြိုးရေးအစီအစဉ်
Village Development Plan (VDP)



အေးရန်ကုန် ကျေးရွာအထိတ် ကျေးရွာအုပ်စု

2020 ခုနှစ်

ငပုတောမြို့နယ်

မာတိကာ

စဉ်	အကြောင်းအရာ	စာမျက်နှာ
၁	မြို့နယ်မြေပုံ	၁
၂	ကျေးရွာအုပ်စုမြေပုံ	၂
၃	ကျေးရွာအုပ်စုတွင် ပါဝင်သောကျေးရွာများစာရင်း	၂
၄	ကျေးရွာသမိုင်းကြောင်းအကျဉ်းချုပ်	၃
၅	လူထုပူးပေါင်းပါဝင်သော ဆန်းစစ်ခြင်းနှင့် အကဲဖြတ်ခြင်း လုပ်ငန်းစဉ် PRA/PSA အကျဉ်းချုပ်ဇယား	၅
၆	ကျေးရွာဖွံ့ဖြိုးရေးအစီအစဉ်အတွက်အသုံးပြုခဲ့သော PRA tools များနှင့် တစ်ခုချင်းစီအတွက် သုံးသပ်ချက်များ	၅
၇	ကျေးရွာကော်မတီရွေးချယ်ခြင်းနှင့် ကျေးရွာဖွံ့ဖြိုးရေးအစီအစဉ် ဆောင်ရွက်မှုမှတ်တမ်းဓါတ်ပုံများ	၁၇
၈	ကျေးရွာစီမံကိန်းအထောက်အကူပြုကော်မတီဝင်များစာရင်း	၁၈
၉	ကျေးရွာအခြေခံအချက်အလက်များ (ပုံစံ ၈ - ၁)	၁၉
၁၀	စီမံကိန်းစက်ဝန်းအချိန်ဇယား (ပုံစံ ၈-၂)	၂၈
၁၁	ကျေးရွာဖွံ့ဖြိုးရေး ဦးစားပေး အစီအစဉ် (ပုံစံ ၈-၃)	၃၅
၁၂	အစည်းအဝေးမှတ်တမ်းများ	၄၁
၁၃	ကဏ္ဍအလိုက် ဖွံ့ဖြိုးရေး ဦးစားပေးလုပ်ငန်းများ	၄၆

၁။ ငပုတောမြို့နယ်အခြေပြမြေပုံ

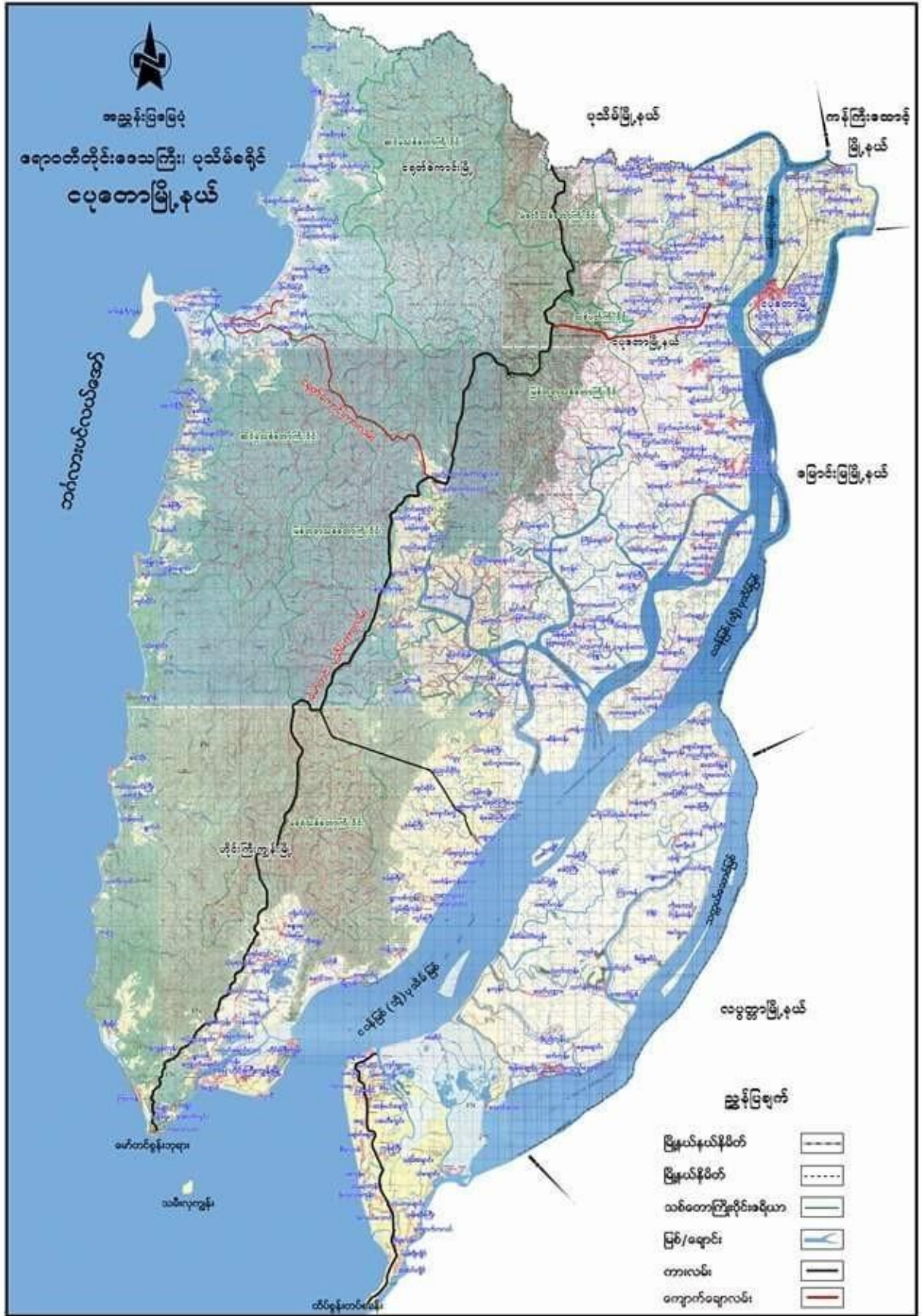

အေးဂျန်ကုန်ကျေးရွာ သမိုင်း

၁။ အေးဂျန်ကုန်ကျေးရွာ တည်နေရာ။ «ကျောက်တိုင်စားကြီး ပုသိမ်ခရိုင် -
ပုဇွန်မြို့နယ် အဝဲအိတ်ကျေးရွာအုပ်စု အတွင်းတည်ရှိပြီး၊ ဝေဒနာပြုစီမံခန့်ခွဲရေးဦးစီးဌာနသည် ကျေးရွာ
မြစ်ကမ်းတွင် ရှိပါသည်။»

၂။ ကျေးရွာ ဖြစ်ပေါ်လာပုံ။ «လွန်ခဲ့သော ၁၉၇၂-၇၃ ခုနှစ်တွင် အဘိုး
ဦးသောင်းကျော်သည် ရေယမ်းခရီး နှင့် သွားလာရေး အခက်ပြေလျော့စေရန် အိတ်စက်
တည်ဆောက်ပါသည်။ အိတ်စက် တည်ရှိသော နေရာမှ နီးဝပ်ရာ မရမ်းချောင်းရွာသား - မြစ်ဖူး-
ချောင်းရွာသား များ အခြင်အခြား ရွာသားများ မြောင်းရွေ့လာရောက် နေထိုင်ခဲ့ကြပြီး -
အိတ်စက်ရ လျှို့ဝှက် အိတ်စက် ၇၀ ကျော် ရှိပါသောကြောင့် ကျေးရွာ အသစ်တည်နိုင်ရန် ၁၉၉၇
-၇၈ တွင် အေးဂျန်ကုန်ကျေးရွာ အမည်ဖြင့် ပြန်လည်အမည်ပေးကာ အိတ်စက် တည်ရှိ မြစ်ပေါ်လာပါသည်။»

၃။ ကျေးရွာ၏ အခြေအနေ။ «အေးဂျန်ကုန်ကျေးရွာသည် အိတ်စက်ကပ် ရွာဖြစ်
ခြင်းကြောင့် အဝဲအိတ်ကျေးရွာအုပ်စု ကျေးရွာခွဲ ၁၂ ရွာမှ ကျေးရွာသူများသည်
သစ်ခဲအိတ်စက် တံတား တည်ရှိရာ အေးဂျန်ကုန်ရွာ သို့ ပုသိမ်-ဝက်ကော် နှင့် အခြားနေရာများ
တွင်ခရီးသွားလာ နိုင်ရန် လာရောက်ကြပါသဖြင့် အရေးပါသည်။ ရွာကလေးဖြစ်လာခဲ့ပါသည်။»

၄။ ဗျူအင်္ဂါ - အိတ်စက်တံတားသည် ပျက်စီးခြင်း ကျေးရွာ ချွင်းစက် လမ်းဖျက်ခြင်း
များကြောင့် အေးဂျန်ကုန် ကျေးရွာသည် ပြင်ဆင်နိုင်ရန် ကျေးရွာသားများ ဖြိုးစား
နေပါသည်။»

၅။ ကျေးရွာ တွင် စီမံကွပ်ကဲ အုပ်ချုပ်သူများ။ «ကျေးရွာ အဖြစ်စတင်လာသည်
အချိန်တွင် အဘိုးဦးသောင်းကျော်မှ စီမံကွပ်ကဲပြီး ၁၉၈၉-၉၀ နှင့် ၁၉၉၅-၉၆ အထိ -
ဦးထင်ကျော်သည် အဝဲအိတ်ကျေးရွာ အုပ်စု ငြိမ်ဝပ်ပိပြားမှု တည်ဆောက်ရေးအဖွဲ့အဖြစ်
ဖြင့်လည်းကောင်း ၁၉၉၆-၉၇ နှင့် ၂၀၀၅-၀၆ အထိ ဦးဆောင်ခဲ့ပြီး နေရာအိတ်စက်
ကျေးရွာအုပ်စု အေးချမ်းသာယာရေးနှင့် ဖွံ့ဖြိုးရေး ကော်မတီဥက္ကဋ္ဌ အဖြစ်လည်းကောင်း
၂၀၀၆-၀၇ နှင့် ဦးစိုးလွင် - ၂၀၀၇-၀၈ နှင့် ဦးစော်လေး အုပ်စုဥက္ကဋ္ဌ တာဝန်ထမ်းဆောင်ခဲ့ပြီး

၂၀၀၈-၂၀၁၅၊ ၂၀၁၇-၂၀၁၉ အထိ ဦးကျော်ဝင်းရိုး၊ ဦးသိန်းဝင်း ထိုမှ ကုန်ပစ္စည်းများ ဖြစ်
တစ်ခုယူ ခြိမ်းကွပ်ကဲ အုပ်ချုပ်ကြပါသည်။

၆။ အမှီပြု လုပ်ကိုင်သည် အလုပ်အကိုင်။ "ကျေးဇူးတောင်းများသည် ယော်-
ယာမြေကို အခြေခံပြီး အမှီပြု လုပ်ကိုင်ကာ လယ်မြေ ပိုင်ဆိုင်မှု မရှိသူများမှာ ကျောင်း
အလုပ် လုပ်ကိုင်ပါသည်။"

၇။ သဘာဝစားအန္တရာယ်များ။ "နဂါးမုန်တိုင်းတွင် အဆိုးဆုံးဆုံး
ရှင်ဆိုင်ခုံရပြီး အဆောက်အဦးဆုံးရှုံးပျက်စီးမှု များကို ကိုယ်သူ ကိုယ်ထ ဖြစ်သာ
ဖြစ်သည် တည်ဆောက်ကြပါသည်။"

၈။ နေထိုင်သည် လူမျိုး နှင့် ကိုးကွယ်သည် အာသာ။ "ကရင်လူမျိုး အများ
ရနေထိုင်ပြီး - ဗုဒ္ဓအာသာ ကိုးကွယ်ကြပြီး - ရိုးရာ နတ်စား ပါသည်။"

ဥစ္စာဓာတ် ကြွယ်ဝမှုပေး

ဆွေးနွေးဖြင့် ဖွင့်ဆန်း ခြေဖြင့်

- △ ကျေးဇူးတွင် နှစ်ပါး သော နိမိတ်ဆောင် (၃၅) နိမိတ်ဆောင် ခုရှိပါသည်။
- △ ဆင်းရဲနွမ်းပါး သော အကြောင်းမှာ သက်လုပ်သက်စား ၊ ကျန်းမာရေး ၊ စားသောက်ဆောင်ရွက်သော ကြောင့် ပုံမှန် ဝင်ငွေမရှိခြင်း ၊ ကလေးများ ဖြစ် ၊ တို့ကြောင့် ဖြစ်သည်။
- △ အကယ်၍ သက်လုပ်ငန်း သာ သက်ခံ လျှင် နှစ်ပါး သော နိမိတ်ဆောင်များ ကတွက် အထိ မြေပွင့်
- △ သက်ပျိုး ဆက်သွယ်ရေး ကတွက် ဆယ်ခံတံတား မရှိခြင်း ကြောင့် သွား လာရေး ဆက်ခံခြင်း -
- △ မပြေလည်သော နိမိတ်ဆောင် (၂၆) နိမိတ်ဆောင် ခုရှိပါသည်။
- △ မပြေလည်သော အကြောင်းမှာ သက်ကြီး ရွယ်ရိုများ ဖြစ် ၊ ကလေးများ ဖြစ်ခြင်း ၊ သက်လုပ်သက်စား ဖြစ်ခြင်း ကြောင့် ပုံမှန် ဝင်ငွေမရှိခြင်း ၊ တို့ကြောင့် ဖြစ်သည်။
- △ ကလေးကစ၍ နိမိတ်ဆောင် (၂၀) ရှိပါသည်။ ကောင်းမှု လုပ်သော စားများ မြစ်သော ကြောင့် သက်သာလျက် လျက် ကိုယ်ကြသည်။
- △ ချမ်းသာသော ရုပ် (၃) နိမိတ်ဆောင် ခုရှိပါသည်။ ဆိုဝင် စဉ် ကမိက လျက် ကိုယ်သည်။ ချွေးဆိုင် ဖွင့်ခြင်း ၊ သက်ကြီး လျက် ကောင်းဆွဲ ဖြစ် ၊ ပြုလုပ်ပါသည်။ စက်စေ့စောင်း သည် လျက် လျက် လျက် ကိုယ်သည်။

ကျေးဇူး - နန်းကျန်
ခွင့် - ကတိတ်

ပေ.က.၃၅

Update (ဒုတိယအကြိမ်)

၆.၅ - ၂၂. ၁၁. ၂၀၁၇

ပြင်ဆင်မှု - ကျား - ၃၀, ၁၀-၃၀

ပေါင်း = ၆၀

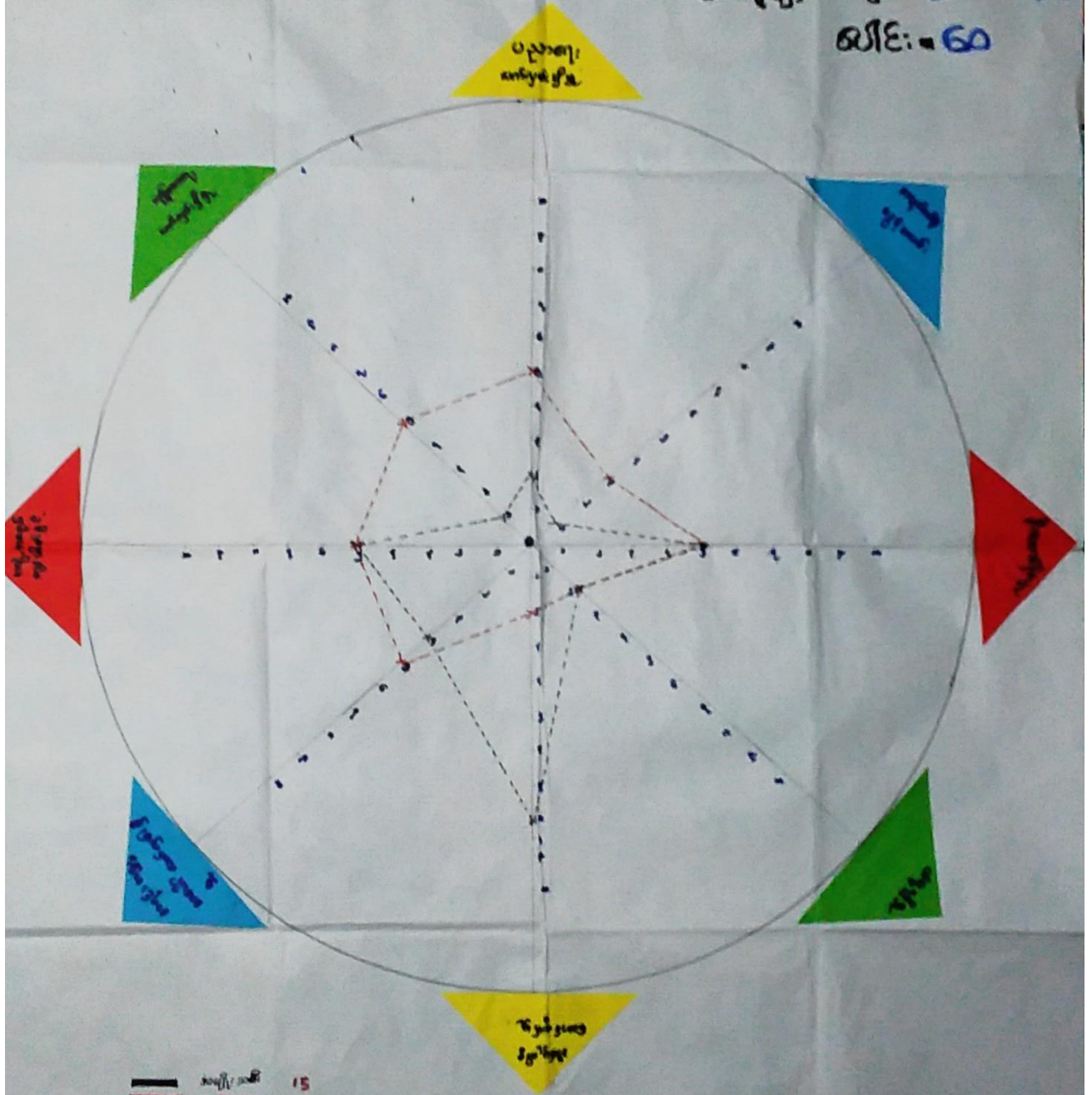

— ၁၅
— ၃၀

Update (တတိယအကြိမ်)

၆.၅ - ၁၁. ၁၀. ၂၀၁၈

ပြင်ဆင်မှု - ကျား - ၁၅, ၁၀-၂၅

ဖိုးတူနိမ် သုံးယပ်ခြင်း

ဆွေးနွေး ခြင်း နှင့် သုံး ယပ်ခြင်း

အမျိုးသမီးများသည် ပညာရေး၊ ကျန်းမာရေး၊ ကယုတ်ကန်တိုင်ကွင်းကယုတ်၊ ကျေးဇူး ကမ္ဘာကြီး
 ကသုံး ချိန် ဖြစ်တို့တွင် အားနည်းသည်။
 နိမ့်မြန်နွယ်တွင် ကျိန်ကျိန် ရာဇာဓိရာဇာဓိ၊ နိမ့်ကွင်းသာ ကျေးဇူး ကြားသည်။
 အမျိုးသမီးများနှင့် အမျိုးသားများ ပညာရေး၊ ကျန်းမာရေး တွင် ပါဝင်ခွင့်ရရှိ ဖြစ်၊ ထိခိုက်ခြင်း ဖြစ်
 ဦးဆောင်ခြင်း ဖြစ် တွင် စတင်ခြင်း ဖြစ်၊ ပညာရေး နှင့် ကျန်းမာရေး တို့တွင် ကယုတ်ကန်တိုင်ကွင်း
 ကယုတ်၊ ကျေးဇူး ကမ္ဘာကြီးကသုံး ချိန် ဖြစ် တွင် အမျိုးသား က အားသာချက်ရှိသည်။

ကျေးဇူး - ခိုးရန်ကုန်
ရက်စွဲ - နိုဝင်ဘာ

အရင်းစွဲပစ္စည်းပုံစံပေးထား:



- ▲ လယ်ထွန်
- ▲ ဝန်ထုပ်
- ▲ ထင်းခွက်
- ▲ မွေးကြော်
- ▲ စက်စွဲ
- ▲ မျက်နှာ
- ▲ လက်ယာ
- ▲ ဝန်ထုပ်
- ▲ ချွေးကတ်
- ▲ စက်စွဲ



- ▲ လယ်
- ▲ မွေးကြော်
- ▲ ဝန်ထုပ်
- ▲ မျက်နှာ
- ▲ ဝန်ထုပ်
- ▲ ကြေးမုံ
- ▲ ကြေးမုံ
- ▲ ကြေးမုံ



- ▲ ချွေးကတ်
- ▲ စက်စွဲ
- ▲ လယ်
- ▲ လယ်
- ▲ မျက်နှာ
- ▲ မွေးကြော်
- ▲ ကြေးမုံ
- ▲ ကြေးမုံ

Update (ဒုတိယပုံစံပေးထား)

နေ့စွဲ - 22-11-2017

ပစ္စည်းများ - ကျား-30, ဝ-30

ခရီး - 60

Update (တတိယပုံစံပေးထား)

နေ့စွဲ - 11-10-2018

ပစ္စည်းများ - ကျား-15, ဝ-24

ကျေးဇူး - ခိုးရန်ကုန်
ရက်စွဲ - နိုဝင်ဘာ

အရင်းစွဲပစ္စည်းပုံစံပေးထား:



- လယ်
- ဝန်ထုပ်
- ထင်းခွက်
- ကျွေးကတ်
- စက်စွဲ
- လက်ယာ
- ဝန်ထုပ်
- ချွေးကတ်
- စက်စွဲ



- ချွေးကတ်
- ကျွေးကတ်
- ဝန်ထုပ်
- ကျွေးကတ်
- စက်စွဲ



- လယ်
- ဝန်ထုပ်
- ကျွေးကတ်
- ကျွေးကတ်
- စက်စွဲ
- ဝန်ထုပ်
- ကျွေးကတ်
- ချွေးကတ်

Update (ဒုတိယပုံစံပေးထား)

နေ့စွဲ - 22-11-2017

ပစ္စည်းများ - ကျား-30, ဝ-30

ခရီး - 60

Update (တတိယပုံစံပေးထား)

နေ့စွဲ - 11-10-18

ပစ္စည်းများ - ကျား-15, ဝ-24

စာရင်းကတ်စာအုပ်: ဥပဒေပညာပုံစံဖြင့်

အေးဇွဲ၊ ဒြင်၊ နှစ်ဆန်း၊ ခေတ်ဒြင်

Δ လယ်၊ မွေးမြူရေး၊ စိုက်ပျိုးရေး၊ များစေရင်း၊ ခရီးထိုး၊ ရေစပ်၊ ပြန်လည်၊ ငါး၊ ပုစွန်၊
ဂဏန်းရောင်း၊ ဝယ်ရေး၊ များ၊ လုပ်ရောင်း၊ ဒြင်၊ ကျင့်၊ ကြွယ်များ ကို ကမ္ဘာ့ ယဇ်၊ များ က သုံး ခွဲ
ကြသည်။

Δ လယ်ထွက် / စိုက်ပျိုးရေး၊ ခရီးထွက်၊ ထင်း၊ သစ်၊ ခေတ်ပေါက်၊ မွေးမြူရေး၊ ခေတ်ဒြင်၊
ဖိုက်ချ၊ လက်သား၊ ပန်းချီ စသည်၊ စာရင်းကတ်များ ကို ကမ္ဘာ့ သား၊ များ က သုံး ခွဲ ကြ
သည်။

Δ လယ်၊ ခရီးထွက်/ထိုး၊ စိုက်ပျိုးရေး၊ မွေးမြူရေး၊ လုပ်ငန်း ကို ကမ္ဘာ့ သား ရော ကမ္ဘာ့ သား
ပါသုံး ခွဲ ကြသည်။

Δ မွေးရောင်း၊ ငါး၊ ပုစွန်ရောင်း၊ ဝယ်ရေး၊ များ၊ လုပ်ရောင်း၊ သည်းကောင်း၊ ကြွယ်များ ကို ကမ္ဘာ့ သား
များ ထိန်း ဥပဒေပညာ

Δ ထင်း၊ သစ်၊ ခေတ်ပေါက်၊ ခေတ်ဒြင်၊ ပန်းချီကောင်း၊ ကြွယ်များ ကို ကမ္ဘာ့ သား၊ များ က ထိန်း
ဥပဒေပညာ

Δ လယ်၊ ခရီးထွက်/ထိုး၊ စိုက်ပျိုးရေး၊ မွေးမြူရေး၊ ပြန်လည်/ပြန်ချ လုပ်ငန်း ကောင်း ကြွယ်
များ ကို ကမ္ဘာ့ သား ရော ကမ္ဘာ့ သား ပါထိန်း ဥပဒေပညာ

*** အဖွဲ့အစည်း: နိုင်ငံဆက်ပျံ့ပြန့်ဝေရေး ***

ကျေးဇူး-ဖိုးရန်သူ

ရုပ်စူး-ရေဝိတ်

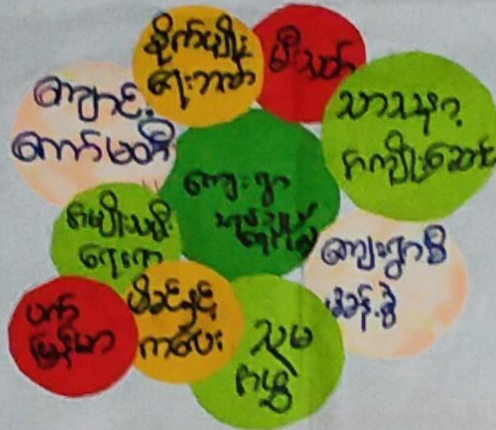

Update - (ဒုတိယနှစ်အကိန်း)

ရက်စွဲ - 22.11.2017
 ပါဝင်ရေးဆွဲသူ - ကျား- 30, မ- 30
 - စာပိုဒ် - 60

Update - (တတိယနှစ်အကိန်း)

ရက်စွဲ - 11.10.2018
 ပါဝင်သူများ - ကျား- 15, မ- 24

ရာသီဥတု မြေအောက်

ဆွေးနွေး ဖြစ်ပွားစဉ်

Δ လယ်ယာလုပ်ငန်း ကိုကမ္ဘာတစ်ဝန်း လုပ်ကိုင်ယူသည်။ လယ်ယာလုပ်ငန်း ကို တစ်ခုလုံး ကျွန်ုပ်တို့
များတွင် ဖြစ်ပွားပြီး ပုံစံပြောင်းလဲမှုတွင် လယ်ယာလုပ်ငန်း ကို ခိုက်ပျိုးပျက်စီးစေပြီး ဝါဒါင် ၊ ကော်သလင်း တွင် အလယ်
များ ဖြစ်လာကာ အ သီးသီး၍ သီတင်းကျွတ်လတွင် စပါးများ ဖြစ်ပွားကာ တစ်ဆင့်ပျက်
ပတ်ကော်လွှာ ကောက်ရိတ် သိမ်းပါသည်။ မြေအောက်လုပ်ငန်း ကို လယ်မြေ တစ်ခုတွင်
တစ်ပါးလများတွင် တစ်ခု သီးခြား ခိုက်ပျိုး ဖြစ်သည်။

Δ ဝင်ရောက် ထွက်ပေး သည့် တစ်ခု ၊ ကော်သလင်း ၊ သီတင်းကျွတ် ၊ တစ်ပါးလများတွင် နှစ်မျိုးသည်
ကချန် နှင့် ပုံစံပြောင်းလဲမှုများတွင် ဝင်ရောက် နှစ်မြှင့် များ ထည့်သွင်း ဝါဒါင်လ ထည့်
စင်စင် ထက် ထွက်ပေးမှုများ ထည့်သွင်း ကျန်ရှိမှုများတွင် ဝင်ရောက် များ ဖြစ် ထွက်ပေး နှင့် နှစ်မျိုး
သည်။

Δ ဝါဒါင် ဝါဒါင်လများ တွင် များစွာ ပြောင်းလဲမှု ဖြစ်ပွားပြီး လယ်မြေ တစ်ခု ဖြစ်ပွား လျှင် တစ်ခုလုံး ဖြစ်သည်။

Δ တစ်ခုလုံး သဘောပြောင်း သီတင်းကျွတ်လ မီးထွက် ပုံစံ ပြောင်းလဲသည်။

Δ လောကီ သုံး ရေ နားသည် လယ်ယာလုပ်ငန်း ပြောင်းလဲသည်။

Δ ကချန် နှင့် သီတင်းကျွတ်လ တွင် ပျက်စီး ဖြစ်ပျက် ဖောက်ခွဲသည်။

Δ တစ်ခုလုံး ကချန် ၊ သီတင်းကျွတ် ၊ တစ်ဆင့်ပျက်စီးမှုများ ၊ လှူဒါန်း တွင် လုပ်ငန်း ကို လယ်မြေ
ဖြစ်သည်။

၇။ ကျေးရွာကော်မတီရွေးချယ်ခြင်းနှင့်ကျေးရွာဖွံ့ဖြိုးရေးအစီအစဉ်ဆောင်ရွက်မှုမှတ်တမ်းခါတ်ပုံများ



၈။ ကျေးရွာစီမံကိန်းအထောက်အကူပြုကော်မတီဝင်များစာရင်း

စဉ်	အမည်	ကျား၊မ	ရာထူး
၁	ဦးမောင်အထွေး	ကျား	ကျေးရွာစီ/ထောက်ဥက္ကဋ္ဌ
၂	ဒေါ်ဖြူဖြူအောင်	မ	ကျေးရွာစီ/ထောက်ဥက္ကဋ္ဌ
၃	ဒေါ်ချောစုဝင်း	မ	စောင့်ကြည့်ကြီးကြပ်ရေးဆပ်ကော်မတီ
၄	ဦးခင်ဇော်ဦး	ကျား	စောင့်ကြည့်ကြီးကြပ်ရေးဆပ်ကော်မတီ
၅	ဒေါ်မြင့်မြင့်မြတ်	မ	စောင့်ကြည့်ကြီးကြပ်ရေးဆပ်ကော်မတီ
၆	ဦးစိုးလွင်	ကျား	ဝယ်ယူရေးဆပ်ကော်မတီ
၇	ဒေါ်ငယ်ငယ်	မ	ဝယ်ယူရေးဆပ်ကော်မတီ
၈	ဦးအောင်နိုင်လင်း	ကျား	ဝယ်ယူရေးဆပ်ကော်မတီ
၉	ဦးဝေယံဦး	ကျား	လည်ပတ်ရေးနှင့်ပြင်/ထိန်းဆပ်ကော်မတီ
၁၀	ဒေါ်စန်းစန်းဌေး	မ	လည်ပတ်ရေးနှင့်ပြင်/ထိန်းဆပ်ကော်မတီ
၁၁	ဦးမောင်သိန်းတန်	ကျား	လည်ပတ်ရေးနှင့်ပြင်/ထိန်းဆပ်ကော်မတီ
၁၂	ဦးလှအေး	ကျား	စေတနာ့ဝန်ထမ်း
၁၃	ဒေါ်ရီရီသဲ	မ	စေတနာ့ဝန်ထမ်း
၁၄	ဦးထင်အိမောင်	ကျား	အကြံပြုတိုင်ကြားဖြေရှင်းရေး
၁၅	ဒေါ်လှတင်	မ	အကြံပြုတိုင်ကြားဖြေရှင်းရေး
၁၆	ဒေါ်စန္ဒာလင်း	မ	ကျေးရွာစာရင်းကိုင်

၉။ ကျေးရွာအခြေခံအချက်အလက်များ (ပုံစံ - ၁)

ပုံစံ - ၁ - ၁ ကျေးရွာအခြေခံအချက်အလက်များ (Form PC 1)

လမ်းညွှန်ချက်၊ ကျေးရွာတစ်ရွာသို့ ပထမဆုံးမိတ်ဆက်ခရီး သွားရောက်သောအခါ လူထုစည်းရုံးရေးမှူးသည် ကျေးရွာခေါင်းဆောင်များအား ကျေးရွာအချက်အလက်များကို မေတ္တာရပ်ခံ၍ တောင်းခံရသည်။ ဤအချက်အလက်များကို စီမံကိန်းမိတ်ဆက်အစည်းဝေးပုဂ္ဂိုလ်မိတ်ဆက်စုံစမ်းရမည်။ စီမံကိန်းမိတ်ဆက်အစည်းဝေးတွင် လူထုစည်းရုံးရေးမှူးသည် ဤအချက်အလက်များအား စစ်ဆေးပြီး မှန်ကန်အောင်ပြုလုပ်ရမည်။ ပြီးနောက်တွင် လူထုစည်းရုံးရေးမှူးမှ သတင်းအချက်အလက်ထံသို့ Tablets မှ တစ်ဆင့် ဖြည့်သွင်းရမည်။

ကျေးရွာခေါင်းဆောင် အမည် ဦး ဘိုးဝင်း	ကျေးရွာခေါင်းဆောင်၏ ဖုန်းနံပါတ် ၀၇၉၅ ၃၄၆၅ ၂၃၇	လူထုစည်းရုံးရေးမှူး၏ အမည်
ပြည်နယ်၊ တိုင်းဒေသကြီး ဧရာဝတီ	မြို့နယ် ဇယား	ကျေးရွာအုပ်စု အာဟိတ်
		ကျေးရွာ အေးရှင်ကျွန်း

လူမျိုးစု	အိမ်ထောင်စုအရေအတွက်	ကိုးကွယ်သည့်ဘာသာ	အိမ်ထောင်စုအရေအတွက်
လူမျိုးစု (၁) - ထရုင်	၇၄	ဘာသာ (၁) - ဗုဒ္ဓ	၇၄
လူမျိုးစု (၂) -----		ဘာသာ (၂) -----	
လူမျိုးစု (၃) -----		ဘာသာ (၃) -----	
လူမျိုးစုရော -----		ဘာသာရော -----	
အခြား	အရေအတွက်		
မသန်စွမ်းသူများ	-		
သက်ကြီးရွယ်အိုများ (၆၅ နှစ် နှင့် အထက်)	၁၃	၄၆ ဘာသာ	၁၁
စစ်ဘေးရှောင် (သို့မဟုတ်) ရွှေ့ပြောင်းနေထိုင်၊ ပြောင်းရွှေ့	၅	၄၆	၅

လူဦးရေ	အမျိုးသား (အရေအတွက်)	အမျိုးသမီး (အရေအတွက်)	အိမ်ခြေအရေအတွက်
လူမျိုးစု (၁) - ထရုင်	၁၅၉	၁၅၃	= ၃၁၂
လူမျိုးစု (၂) -----			
လူမျိုးစု (၃) -----			
အခြား			
အိမ်ထောင်ဦးစီး	၇၉	၇	

(ခ) အခြေခံအဆောက်အအုံ အသုံးအဆောင်များ

စာသင်ကျောင်း	အမှတ် ခြံပိ	ကျန်းမာရေး	အမှတ် ခြံပိ	ဘာသာရေး အဆောက်အအုံများ	အမှတ် ခြံပိ
အထက်တန်းကျောင်း	၈	ဆေးရုံ	၈	စေတီ	၇
အလယ်တန်းကျောင်း	၈	ကျန်းမာရေးဌာန	၈	ဘုန်းကြီးကျောင်း	✓
မူလတန်းကျောင်း	✓	ကျန်းမာရေးဌာနခွဲ	၈	ဟိန္ဒူဘုရားကျောင်း	၂
မူကြိုကျောင်း	၂	ဆေးပေးခန်း	၂	ခရစ်ယာန်ကျောင်း	၂
အခြား	၂	အခြား	၂	ဗလီ	၂
မှတ်ချက်		မှတ်ချက်		အခြား	၂
				မှတ်ချက်	

(ဂ) ကျွမ်းကျင်သူများမှတ်တမ်း (ကျေးရွာတွင်နေထိုင်သော သို့မဟုတ် တာဝန်ရွာမှလာရောက်သောကျွမ်းကျင်သူများ)

(ခ) စာသင်ကျောင်း			(၂) ကျန်းမာရေး			(၃) လက်မှုပညာရှင်		
	ရွာတွင်နေထိုင်သူ	အခြားရွာမှလာသူ		ရွာတွင်နေထိုင်သူ	အခြားရွာမှလာသူ		ရွာတွင်နေထိုင်သူ	အခြားရွာမှလာသူ
မူလတန်းပြဆရာ/မ	✓	✓	ဆရာဝန်	၈	၇	လက်သမား	✓	၈
အထက်တန်းပြဆရာ/မ	၂	၂	လက်ထောက်ကျန်းမာရေးမှူး	၂	၂	ပန်းရံ	✓	၂
အလယ်တန်းပြဆရာ/မ	၇	၇	အမျိုးသမီးကျန်းမာရေးဆရာမ	၈	၇	လျှပ်စစ်ကျွမ်းကျင်ပီးသမား	၇	၈
ပျက်ဆုံးဆရာ/မ	၂	၂	သားဖွားဆရာမ	၂	၂	ရေပိုက်သွယ်သူ	၂	၂
အခြား	၂	၂	ပြည်သူ့ကျန်းမာရေးလုပ်သား	✓	၂	စက်ပြင်ဆရာ	✓	၂
မှတ်ချက်	မူလတန်းကျောင်းမှ		မှတ်ချက်			မှတ်ချက်		

(ဃ) ကျေးရွာသို့ ရောက်ရှိနိုင်သည့် လမ်းအခြေအနေ / ကျေးရွာတစ်ရွာသည် ၎င်း၏ ကျေးရွာအုပ်စုနှင့် ဆက်သွယ်ထားသော လမ်းအခြေအနေ (အောက်ပါတို့ကိုပိုင်းပါ)

ကျောက်ကြမ်းလမ်း: _____ ကတ္တရာလမ်း: _____ ကွန်ကရစ်လမ်း: _____ မော်တော်ဆိုင်ကယ်လမ်း: _____
 ကျောက်ခင်းလမ်း: ခြေသားလမ်း လူသွားလမ်း: _____ အခြား: _____

(င) ကျေးရွာဖွံ့ဖြိုးမှုစီမံချက်

- (၁) လူထုပတ်ဝန်းကျင်ထိခိုက်မှုမရှိစေရန် ဤကျေးရွာတွင်ကျေးရွာဖွံ့ဖြိုးမှု စီမံချက်ရှိခဲ့ပါသလား? ပိုင်းပါ
ရှိပါသည်/မရှိပါ/မသိပါ
- (၂) ရှိခဲ့ပါလျှင် ဤစီမံချက်ကို မည်သည့် ခုနှစ်တွင်ပြင်ဆင်ခဲ့ပါသနည်း? နှစ်-----/မသိပါ
- (၃) ဤစီမံချက်ကို မြို့နယ်မှအတည်ပြုခဲ့ပါသလား? ပြုခဲ့ပါသည်/မပြုခဲ့ပါ /မသိပါ

(စ) ခရီးအကွာအဝေး

- (၁) ဤကျေးရွာ၏ပတ်ပတ်မှ ၎င်းကျေးရွာအုပ်စု၏ပတ်ပတ်အထိ ခရီးမိုင်မည်မျှကွာဝေးသနည်း? ၁ မိုင် ----- /မသိပါ
- (၂) ဤကျေးရွာမှ ၎င်းကျေးရွာအုပ်စုပတ်ပတ်အထိ သွားလာရာတွင်ကြာမြင့်သည့်အချိန်။

ခြောက်သွေ့ရာသီတွင်ကြာချိန် ----- ၂ နာရီ ----- ထော်လာရီ/မော်တော်ဆိုင်ကယ်/ခြေလျှင်/လား/မော်တော်ဘုတ်/
 အခြား: -----
 မိုးရာသီတွင်ကြာချိန် ----- ၁ နာရီ ၃၀ မိနစ် ----- ထော်လာရီ/မော်တော်ဆိုင်ကယ်/ခြေလျှင်/လား/မော်တော်ဘုတ်/
 အခြား: -----

(ဆ) ပတ်ဝန်းကျင်ဆိုင်ရာ သဘာဝဘေးအန္တရာယ်

ဤကျေးရွာတွင် ရေကြီးခြင်းကဲ့သို့ သဘာဝဘေးအန္တရာယ်ကျရောက်ဖူးခြင်း ရှိပါသလား။
 ၂ မရှိပါ ရှိပါသည် ရှိလျှင်ဖော်ပြပါ ----- ၂ နာရီ -----

(ဇ) ကျေးရွာတွင် ဖွဲ့စည်းထားသော အဖွဲ့အစည်းများ

လူထုပတ်ဝန်းကျင်ထိခိုက်မှုမရှိစေရန် ဤကျေးရွာတွင် ကျေးရွာဖွံ့ဖြိုးရေးအတွက် အစိုးရ (သို့) ရွာသားများကိုယ်တိုင်(သို့) စီမံကိန်းတစ်ခုခုမှ ဖွဲ့စည်းထားသည့် အဖွဲ့အစည်းများရှိပါသလား။

- (၁) ----- မရှိပါ -----
 (၂) -----

(ဈ) အထွေထွေအုပ်ချုပ်ရေး ဦးစီးဌာန (GAD) မှ မှတ်တမ်းတင်ထားခြင်း

ဤကျေးရွာသည် အထွေထွေအုပ်ချုပ်ရေး ဦးစီးဌာန (GAD) မှ မှတ်တမ်းတင်ထားမှု ရှိပါသလား။
 ၂ မရှိပါ ရှိပါသည်

ကျေးရွာခေါင်းဆောင်
 အမည် ဦး သိန်းဝင်း
 လက်မှတ် [လက်မှတ်]
 နေ့စွဲ ၆.၃.၂၀၁၇

လူထုစည်းရုံးရေးမှူး
 အမည် _____
 လက်မှတ် _____
 နေ့စွဲ _____

ပထမနှစ်စက်ဝန်း

ပုံစံ - ၈ - ၁ ကျေးရွာအခြေခံအချက်အလက်များ (Form PC 1)

လယ်ဉာဏ်ရှင်၊ ကျေးရွာတစ်ရွာသို့ ပထမဆုံးပိတ်ဆက်ချိန် သွားရောက်သောအခါ လူထုစည်းရုံးရေးများသည် ကျေးရွာ ခေါင်းဆောင်များအား ကျေးရွာအချက်အလက်များကို မေတ္တာရပ်ခံ၍ တောင်းခံရသည်။ ဤအချက်အလက်များကို စီမံကိန်း ပိတ်ဆက်အစည်းအဝေးပုဂ္ဂိုလ်မိတောင်းခံရသည်။ စီမံကိန်းပိတ်ဆက်အစည်းအဝေးတွင် လူထုစည်းရုံးရေးများသည် ဤအချက်အလက် များအား စစ်ဆေးပြီး မှန်ကန်အောင်ပြုလုပ်ရမည်၊ ပြီးနောက်တွင် လူထုစည်းရုံးရေးများမှ သတင်းအချက်အလက်အသိ၊ Tablets မှ တဆင့် ဖြည့်သွင်းရမည်။

ကျေးရွာခေါင်းဆောင် အမည် ဦးအောင်	ကျေးရွာခေါင်းဆောင်၏ ဝန်းနံပါတ် ၈၇-၃၅၃-၄၅၆၇၈	လူထုစည်းရုံးရေးမှူး၏ အမည် ဇော်အောင်
ပြည်နယ်၊တိုင်းဒေသကြီး မကွေး	မြို့နယ် ပုသိမ်	ကျေးရွာအုပ်စု လှိုင်
		ကျေးရွာ ၆၇၈၉

က။ လူဦးရေ

လူမျိုးစု	အိမ်ထောင်စုအရေအတွက်	ကိုးကွယ်သည့်ဘာသာ	အိမ်ထောင်စုအရေအတွက်
လူမျိုးစု (၁) - ဣန္ဒြေ	၈၈	၄၃	၈၈
လူမျိုးစု (၂) -----		ဘာသာ (၂) -----	
လူမျိုးစု (၃) -----		ဘာသာ (၃) -----	
လူမျိုးစု (၄) -----		ဘာသာ (၄) -----	
အခြား			
	အရေအတွက်		
မသန်စွမ်းသူများ			
သက်ကြီးရွယ်အိုများ (၆၅ နှစ် နှင့် အထက်)	၁၆		
စစ်ဘေးရှောင် (သို့မဟုတ်) ရွှေ့ပြောင်းနေထိုင်၊ ပြောင်းရွှေ့			

လူဦးရေ	အမျိုးသား (အရေအတွက်)	အမျိုးသမီး (အရေအတွက်)	အိမ်ခြေအရေအတွက်
လူမျိုးစု (၁) - ဣန္ဒြေ	၁၄၃	၁၄၅	၈၈
လူမျိုးစု (၂) -----			
လူမျိုးစု (၃) -----			
အခြား			
အိမ်ထောင်ဦးစီး	၃၀	၈	

(ခ) အခြေခံအဆောက်အအုံ အသုံးအဆောင်များ

တည်ဆောက်ရေး	အမှတ် ခြံစီမံ	ကျန်းမာရေး	အမှတ် ခြံစီမံ	ဘာသာရေး အဆောက်အအုံများ	အမှတ် ခြံစီမံ
အထက်တန်းကျောင်း	၈	ဆေးရုံ	၈	ဝေတီ	၇
အလယ်တန်းကျောင်း	၈	ကျန်းမာရေးဌာန	၈	ဘုန်းကြီးကျောင်း	၁၇
မူလတန်းကျောင်း	၂၁	ကျန်းမာရေးဌာနခွဲ	၂၂	ဟိန္ဒူဘုရားကျောင်း	၂
မူကြိုကျောင်း	၂	ဆေးပေးခန်း	၂	ရေစိမ့်ယူရေးကျောင်း	၂
အခြား	၂	အခြား	၂	ဝါ	၂
				အခြား	၂
မှတ်ချက်		မှတ်ချက်		မှတ်ချက်	

(ဂ) ကျွမ်းကျင်သူများမှတ်တမ်း (ကျေးရွာတွင်နေထိုင်သော သို့မဟုတ် တာဝန်ယူမှုလုပ်ငန်းဆောင်ရွက်သောကျွမ်းကျင်သူများ)

	(ခ) စာသင်ကျောင်း		(၂) ကျွမ်းကျင်ရေး			(ဂ) လက်မှုပညာရှင်		
	ရွာတွင်နေထိုင်သူ	အခြားရွာမှလာသူ		ရွာတွင်နေထိုင်သူ	အခြားရွာမှလာသူ		ရွာတွင်နေထိုင်သူ	အခြားရွာမှလာသူ
မူလတန်းပြဆရာ/မ	၇	၅	ဆရာဝန်	၈	၇	လက်သမား	၅	၈
အထက်တန်းပြဆရာ/မ	၆	၂	လက်ထောက်ကျွမ်းကျင်ရေးများ	၂	၂	ပန်းချီ	၅	၂
အလယ်တန်းပြဆရာ/မ	၇	၇	အမျိုးသမီးကျွမ်းကျင်ရေးဆရာမ	၈	၇	လျှပ်စစ်ကျွမ်းကျင်သီးသမား	၇	၈
မူကြိုဆရာ/မ	၆	၂	သားရွာဆရာမ	၂	၂	ရေစိုက်သူလုပ်သူ	၂	၂
အခြား	၆	၂	ပြည်သူ့ကျွမ်းကျင်ရေးလုပ်သား	၀	၂	စက်ပြင်ဆရာ	၉	၀
မှတ်ချက်			မှတ်ချက်			မှတ်ချက်		

(ဃ) ကျေးရွာသို့ ရောက်ရှိနိုင်သည့် လမ်းအခြေအနေ / ကျေးရွာတစ်ရွာသည် ၎င်း၏ ကျေးရွာအုပ်စုနှင့် ဆက်သွယ်ထားသော

ကျောက်ကြမ်းလမ်း ကဏ္ဍရာလမ်း ကွန်ကရစ်လမ်း မော်တော်ဆိုင်ကယ်လမ်း
 ကျောက်ခင်းလမ်း မြေသားလမ်း လူသွားလမ်း အခြား ၆၇၂၂၁၁၂

(င) ကျေးရွာဖွံ့ဖြိုးမှုစီမံချက်

(၁) လူထုဝေပံ့ပြုစီမံကိန်းမတင်မီ ဤကျေးရွာတွင်ကျေးရွာဖွံ့ဖြိုးမှု စီမံချက်ရှိခဲ့ပါသလား? ဝိုင်/မရှိပါ/မသိပါ
 (၂) ရှိခဲ့ပါလျှင် ဤစီမံချက်ကို မည်သည့် နှစ်တွင်ပြင်ဆင်ခဲ့ပါသနည်း? နှစ်-----/မသိပါ
 (၃) ဤစီမံချက်ကို ဖြည့်ဆည်းမှုအတည်ပြုခဲ့ပါသလား? မြဲခဲ့ပါသည်/မမြဲခဲ့ပါ /မသိပါ

(စ) ဝေးအကွာအဝေး

(၁) ဤကျေးရွာ၏ဝေပံ့မှ ၎င်းကျေးရွာအုပ်စု၏ဝေပံ့အထိ ဝေးမိုင်မည်မျှကွာဝေးသနည်း? မိုင် ၄.၅/မသိပါ
 (၂) ဤကျေးရွာမှ ၎င်းကျေးရွာအုပ်စုဝေပံ့အထိ သွားလာရာတွင်ကြာမြင့်သည့်အချိန်

ခြောက်သွေ့ရာသီတွင်ကြာချိန်----- ၂ နာရီ ----- ထော်လာရီ/မော်တော်ဆိုင်ကယ်/ခြေလျင်/လာ/မော်တော်ဘုတ်/
 အခြား-----
 မိုးရာသီတွင်ကြာချိန်----- ၂ နာရီ ၅ ----- ထော်လာရီ/မော်တော်ဆိုင်ကယ်/ခြေလျင်/လာ/မော်တော်ဘုတ်/
 အခြား-----

(ဆ) ပတ်ဝန်းကျင်ဆိုင်ရာ သဘာဝဘေးအန္တရာယ်

ဤကျေးရွာတွင် ရေကြီးခြင်းကဲ့သို့ သဘာဝဘေးအန္တရာယ်ကျရောက်မှုခြင်း ရှိပါသလား? မရှိပါ ရှိပါသည် ရှိလျှင်ဖော်ပြပါ -----

(ဇ) ကျေးရွာတွင် ဖွဲ့စည်းထားသော အဖွဲ့အစည်းများ

လူထုဝေပံ့ပြုစီမံကိန်းမတင်မီ ဤကျေးရွာတွင် ကျေးရွာဖွံ့ဖြိုးရေးအတွက် အစိုးရ (သို့) ရွာသားများကိုယ်တိုင်(သို့) စီမံကိန်းတင်စဉ်မှ ဖွဲ့စည်းထားသည့် အဖွဲ့အစည်းများရှိပါသလား?

(၁) -----
 (၂) -----

(ဈ) အထွေထွေအုပ်ချုပ်ရေး ဦးစီးဌာန (GAD) မှ မှတ်တမ်းတင်ထားခြင်း

ဤကျေးရွာသည် အထွေထွေအုပ်ချုပ်ရေး ဦးစီးဌာန (GAD) မှ မှတ်တမ်းတင်ထားမှု ရှိပါသလား? မရှိပါ ရှိပါသည်

ကျေးရွာခေါင်းဆောင်
 အမည် -----
 လက်မှတ် -----
 ခန့်မှန်း ၉၃. ၁၁. ၁၇

လူထုစည်းရုံးရေးမှူး
 အမည် -----
 လက်မှတ် -----
 ခန့်မှန်း ၉၃. ၁၁. ၁၇

ဒုတိယနှစ်စက်ဝန်း

ပုံစံ - ၈ - ၁ ကျေးရွာအခြေခံအချက်အလက်များ (Form PC 1)

ကျေးရွာတစ်ရွာသို့ ပထမဆုံးပိတ်ဆက်ခရီး သွားရောက်သောအခါ လူထုစည်းရုံးရေးမှူးသည် ကျေးရွာအခြေခံအချက်အလက်များကို ပေတ္တာရပ်ခံ၍ စောင်းစံရမည်။ ဤအချက်အလက်များကို စီမံကိန်းရေးဆွဲရာတွင် အသုံးပြုရမည်။ စီမံကိန်းပိတ်ဆက်အစည်းအဝေးတွင် လူထုစည်းရုံးရေးမှူးသည် ဤအချက်အလက်များကို အခြေခံအချက်အလက်အဖြစ် အသုံးပြုရမည်။ ပြီးနောက်တွင် လူထုစည်းရုံးရေးမှူးမှ သတင်းအချက်အလက်ထဲသို့ Tablets မှ အချက်အလက်များကို အသုံးပြုရမည်။

ကျေးရွာအခြေခံအချက်အလက်များ	ကျေးရွာအခြေခံအချက်အလက်များ	လူထုစည်းရုံးရေးမှူး၏ အမည်
၉၈၀၅	၈၇-၇၅၀၅၀၅၀၅	ဇော်အောင်
ကျေးရွာအုပ်စု	ကျေးရွာအုပ်စု	ကျေးရွာ
ကျေးရွာအုပ်စု	ကျေးရွာအုပ်စု	ကျေးရွာ

လူမျိုး	အိမ်ထောင်စုအရေအတွက်	ကိုးကွယ်သည့်ဘာသာ	အိမ်ထောင်စုအရေအတွက်
ကျွန်ုပ်တို့	၆၅	ဘာသာ (၁) - မုန့်	၆၅
		ဘာသာ (၂) -----	
		ဘာသာ (၃) -----	
		ဘာသာအခြား -----	
	အခြားအရေအတွက်		
	-		
	၁၄		

စစ်ဘေးဧရာဝတီ			
--------------	--	--	--

	အမျိုးသား (အရေအတွက်)	အမျိုးသမီး (အရေအတွက်)	
လူဦးရေ			
လူမျိုးစု (၁) ကျဉ်း	၃၀	၂၁	၅၁
လူမျိုးစု (၂) -----			
လူမျိုးစု (၃) -----			
အခြား			
အိမ်ထောင်ဦးစီး	၅၇	၈	

(၁) အခြေအနေအထားအရ အသုံးအဆောင်များ

တည်ထောင်ရေး	အမှတ် ခြံမပါ	ကျန်းမာရေး	အမှတ် ခြံမပါ	ဘာသာရေး အဆောက် အအုံများ	အမှတ် ခြံမပါ
အထက်တန်းကျောင်း	<input type="checkbox"/>	ဆေးရုံ	<input type="checkbox"/>	စေတီ	<input type="checkbox"/>
အလယ်တန်းကျောင်း	<input type="checkbox"/>	ကျန်းမာရေးဌာန	<input type="checkbox"/>	ဘုန်းကြီးကျောင်း	<input checked="" type="checkbox"/>
မူလတန်းကျောင်း	<input checked="" type="checkbox"/>	ကျန်းမာရေးဌာနခွဲ	<input type="checkbox"/>	ဟိန္ဒူဘုရားကျောင်း	<input type="checkbox"/>
ပုဂံကျောင်း	<input type="checkbox"/>	ဆေးပေးခန်း	<input type="checkbox"/>	ခရစ်ယာန်ကျောင်း	<input type="checkbox"/>
အခြား	<input type="checkbox"/>	အခြား	<input type="checkbox"/>	ဗလီ	<input type="checkbox"/>
				အခြား	<input type="checkbox"/>
မှတ်ချက်		မှတ်ချက်		မှတ်ချက်	

(ဂ) ကျွမ်းကျင်သူများမှတ်တမ်း (ကျေးရွာတွင်နေထိုင်သော သို့မဟုတ် တခြားရွာမှလာရောက်သော ကျွမ်းကျင်သူများ)

(ခ) တစ်သင်ကျောင်း			(၂) ကျန်းမာရေး			(၃) လက်မှုပညာရှင်		
	ရွာတွင်နေထိုင်သူ	အခြားရွာမှလာသူ		ရွာတွင်နေထိုင်သူ	အခြားရွာမှလာသူ		ရွာတွင်နေထိုင်သူ	အခြားရွာမှလာသူ
မှလတန်းပြဆရာ/မ	<input checked="" type="checkbox"/>	<input checked="" type="checkbox"/>	ဆရာ/မ	<input type="checkbox"/>	<input type="checkbox"/>	လက်သမား	<input checked="" type="checkbox"/>	<input type="checkbox"/>
လက်တန်းပြဆရာ/မ	<input type="checkbox"/>	<input type="checkbox"/>	လက်ထောက်ကျန်းမာရေးမှူး	<input type="checkbox"/>	<input type="checkbox"/>	ပန်းချီ	<input checked="" type="checkbox"/>	<input type="checkbox"/>
အလယ်တန်းပြဆရာ/မ	<input type="checkbox"/>	<input type="checkbox"/>	အမျိုးသမီးကျန်းမာရေးဆရာမ	<input type="checkbox"/>	<input type="checkbox"/>	လွှဲစစ်ကျွမ်းကျင်ပီသမား	<input type="checkbox"/>	<input type="checkbox"/>
မှကြီးဆရာ/မ	<input type="checkbox"/>	<input type="checkbox"/>	သားဖွားဆရာမ	<input type="checkbox"/>	<input type="checkbox"/>	ရေပိုက်သူလုပ်သူ	<input type="checkbox"/>	<input type="checkbox"/>
အခြား	<input type="checkbox"/>	<input type="checkbox"/>	ပြည်သူ့ကျန်းမာရေးလုပ်သား	<input checked="" type="checkbox"/>	<input type="checkbox"/>	စက်ပြင်ဆရာ	<input checked="" type="checkbox"/>	<input type="checkbox"/>
မှတ်ချက်			မှတ်ချက်			မှတ်ချက်		

(ဃ) ကျေးရွာသို့ ရောက်ရှိနိုင်သည့် လမ်းအခြေအနေ / ကျေးရွာတစ်ရွာသည် ၎င်း၏ ကျေးရွာအုပ်စုနှင့် ဆက်သွယ်ထားသော လမ်းအခြေအနေ (အောက်ပါစံနှုန်းကို ဝိုင်းပါ)

ကျောက်ကြမ်းလမ်း: ကတ္တရာလမ်း: ကွန်ကရစ်လမ်း: မော်တော်ဆိုင်ကယ်လမ်း:
 ကျောက်ခင်းလမ်း: မြေသားလမ်း: လှသွားလမ်း: အခြား: ရေ၊ လမ်း၊ မီး

(င) ကျေးရွာဖွံ့ဖြိုးမှုစီမံချက် ဝိုင်းပါ
 (ဆ) လူထုဝဟိုပြုစီမံကိန်းမစတင်မှီ ဤကျေးရွာတွင် ကျေးရွာဖွံ့ဖြိုးမှု စီမံချက်ရှိခဲ့ပါသလား? ဝိုင်းပါ မရှိပါ / မသိပါ

(၂) ရှိခဲ့ပါလျှင် ဤစီမံချက်ကို မည်သည့် ဝန်ထမ်းဖြစ်စေရန် ဖြစ်ပါသနည်း? နံပါတ်-----/ပသီပါ

(၃) ဤစီမံချက်ကို ဖြန့်နယ်မှ အတည်ပြုခဲ့ပါသလား? ပြုခဲ့ပါသည်/မပြုခဲ့ပါ /ပသီပါ

(င) ဝန်ထမ်းအသွယ်

(၁) ဤကျေးရွာ၏ ဝန်ထမ်းမှ ငင်းကျေးရွာအုပ်စု၏ ဝန်ထမ်းအထိ ဝေးပိုင်မည်မျှ ကွာဝေးသနည်း? ဝိုင် ၂ မိုင် / ပသီပါ

(၂) ဤကျေးရွာမှ ငင်းကျေးရွာအုပ်စု၏ ဝန်ထမ်းအထိ သွားလာရာတွင် ကြာမြင့်သည့် အချိန်မှာ ၁ နာရီ

ခြောက်သွေ့ ရာသီတွင် ကြာချိန် - ၆၁.၂၀.၂၄၀ - ထော်လာဂျီ/မော်တော်ဆိုင်ကယ်/ခြေလျင်/လား/မော်တော်ဆုတ်/ အခြား -----

မိုးရာသီတွင် ကြာချိန် - ၆၂.၀၀ - ၀၀ - ထော်လာဂျီ/မော်တော်ဆိုင်ကယ်/ခြေလျင်/လား/မော်တော်ဆုတ်/ အခြား -----

(ဆ) ပတ်ဝန်းကျင်ဆိုင်ရာ သဘာဝဘေးအန္တရာယ်

ဤကျေးရွာတွင် ရေကြီးခြင်းကဲ့သို့ သဘာဝဘေးအန္တရာယ် ကျရောက်ဖူးခြင်း ရှိပါသလား။

မရှိပါ ရှိပါသည် ရှိလျှင် ဖော်ပြပါ ၂၀၀၅ ခုနှစ် နှစ်စဉ် အစီအစဉ် ဆောင်ရွက်ခြင်း

(ဂ) ကျေးရွာတွင် ခွဲစည်းထားသော အဖွဲ့အစည်းများ

လူထုဝန်ထမ်းစီမံကိန်းပတ်ဝန်းကျင် ဤကျေးရွာတွင် ကျေးရွာဖွံ့ဖြိုးရေးအတွက် အစိုးရ (သို့) ရွာသားများကိုယ်တိုင် (သို့) စီမံကိန်းတစ်ခုခုမှ ခွဲစည်းထားသည့် အဖွဲ့အစည်းများ ရှိပါသလား။

(၁) -----

(၂) -----

(ဃ) အထွေထွေအုပ်ချုပ်ရေး ဦးစီးဌာန (GAD) မှ ဖတ်တမ်းတင်ထားခြင်း

ဤကျေးရွာသည် အထွေထွေအုပ်ချုပ်ရေး ဦးစီးဌာန (GAD) မှ ဖတ်တမ်းတင်ထားမှု ရှိပါသလား။

မရှိပါ ✓ နှိပ်သည်

တက္ကသိုလ်အမတ်

အမည် *ဒေါ်အိမ်စန်း*
လက်မှတ် *[Signature]*
ရက်စွဲ ၀၄.၉ ၂၀. ၁၀. ၂၀

လူထုစည်းရုံးရေးမှူး

အမည် *ဒေါ်အိမ်စန်း*
လက်မှတ် *[Signature]*
ရက်စွဲ ၀၄.၉ ၂၀. ၁၀. ၂၀

တတိယနှစ်စက်ဝန်း

ပုံစံ - စ - ၂ - စီမံကိန်းစက်ဝန်းအချိန်ဇယား (PC 2)

လမ်းညွှန်ချမ်းသာသက်ဆိုင်ရာလုပ်ငန်းများ/လက်ထောက်အညွှန်းစာရင်းများ စီမံကိန်းစက်ဝန်းအချိန်ဇယား	ကျေးရွာအုပ်စု		ကျေးရွာ		ကျေးရွာအုပ်စု	
	စတင်သည့်နေ့	ပြီးဆုံးသည့်နေ့	အချိန်အရေအတွက်	အချိန်အရေအတွက်	အချိန်အရေအတွက်	အချိန်အရေအတွက်
၁။ ကျေးရွာအုပ်စုစီမံကိန်းစီမံကိန်းအစည်းအဝေး	၇.၃.၂၀၁၇	၇.၃.၂၀၁၇	၃၆	၂၅	၅၁	၅၁
၂။ ကျေးရွာအုပ်စုစီမံကိန်းအစည်းအဝေး	၉.၃.၂၀၁၇	၉.၃.၂၀၁၇	၄၄	၂၉	၅၁	၇၃
၃။ ကျေးရွာအုပ်စုလုပ်ငန်းဆောင်ရွက်ချက်စာတမ်းအစည်းအဝေး	၁၅.၃.၂၀၁၇	၁၆.၃.၂၀၁၇	၃	၂	၅	၅
၄။ ကျေးရွာအုပ်စုစီမံကိန်းအစည်းအဝေး			၃၆	၃၆	၃၆	၃၆
၅။ ကျေးရွာအုပ်စုစီမံကိန်းအစည်းအဝေး			၃၆	၃၆	၃၆	၃၆
၆။ ကျေးရွာအုပ်စုစီမံကိန်းအစည်းအဝေး			၃၆	၃၆	၃၆	၃၆
၇။ ကျေးရွာအုပ်စုစီမံကိန်းအစည်းအဝေး			၃၆	၃၆	၃၆	၃၆
၈။ ကျေးရွာအုပ်စုစီမံကိန်းအစည်းအဝေး			၃၆	၃၆	၃၆	၃၆
၉။ ကျေးရွာအုပ်စုစီမံကိန်းအစည်းအဝေး			၃၆	၃၆	၃၆	၃၆
၁၀။ ကျေးရွာအုပ်စုစီမံကိန်းအစည်းအဝေး			၃၆	၃၆	၃၆	၃၆

<p>၆.၄။ ပြင်/ထိန်းအစီအစဉ် ရေးဆွဲခြင်း</p> <p>၇။ စီမံကိန်းလုပ်ငန်းခွဲ တိုးတက်မှု စောင့်ကြည့်အစည်းအဝေး</p> <p>၇.၁။ အစည်းအဝေး ပထမအကြိမ်</p> <p>၇.၂။ အစည်းအဝေး ဒုတိယအကြိမ်</p> <p>၇.၃။ အစည်းအဝေး တတိယအကြိမ်</p> <p>၈။ စီမံကိန်းလုပ်ငန်းခွဲ အပြီးသတ်စစ်ဆေးခြင်းအစည်းအဝေး</p> <p>၉။ လူထုစစ်ဆေးပွဲအစည်းအဝေး</p>									

ပထမနှစ်စက်ဝန်း

၆.၄။ မြင်/ထိန်းသိမ်းရေးအဖွဲ့အစည်းများ										
၇။ ဝန်ထမ်းလုပ်ငန်းခွဲ တိုးတက်မှု စောင့်ကြည့်အဖွဲ့အစည်း										
၇.၁။ အစည်းအဝေး ပထမအကြိမ်										
၇.၂။ အစည်းအဝေး ဒုတိယအကြိမ်	၁၉-၃-၁၉	၁၂-၃-၁၉	၅	၄	၃၈	၃၅၆	၁			
၇.၃။ အစည်းအဝေး တတိယအကြိမ်										
၈။ ဝန်ထမ်းလုပ်ငန်းခွဲ အပြန်အလှန်အဖွဲ့အစည်း										
၉။ လူထုဝေခံမှုအဖွဲ့အစည်း										

ဒုတိယနှစ်စက်ဝန်း

၆.၄။ ပြင်/ထိန်းသိမ်းရေးအတွက် ရေးဆွဲခြင်း	18.၀၂.၁၇	18.၀၂.၁၇	3	5	8	-	-
၇။ စီမံကိန်းလုပ်ငန်းခွဲ တိုးတက်မှု စောင့်ကြည့်အစည်းအဝေး							
၇.၁။ အစည်းအဝေး၊ ဝတ်ယအကြိမ်							
၇.၂။ အစည်းအဝေး၊ ခုတ်ယအကြိမ်							
၇.၃။ အစည်းအဝေး၊ တတိယအကြိမ်							
၈။ စီမံကိန်းလုပ်ငန်းခွဲ အပြီးသတ်စစ်ဆေးခြင်းအစည်းအဝေး	21.5.19	21.5.19	4	4	8	-	-
၉။ လူထုစစ်ဆေးမှုအစည်းအဝေး	22.5.19	22.5.19	14	22	36	-	-

တတိယနှစ်စက်ဝန်း

ယ။ လူထုစီမံကိန်း၏ လာမည့် (၄)နှစ်အတွက် အကျိုးမဝင်သော ဦးစားပေး ဖွံ့ဖြိုးတိုးတက်မှု လုပ်ငန်း အစီအစဉ်များအားဖော်ပြပါ။

အဆင့်	ကျေးရွာအတွက် ဦးစားပေး ဖွံ့ဖြိုး တိုးတက်မှု လုပ်ငန်းစဉ်များ	အဆိုပြုသူ (အမျိုးသားများ/ အမျိုးသမီးများ/ အမျိုးသား+ အမျိုးသမီး)	အခန်းကဏ္ဍ
၁	ဆိပ်ကမ်းတံတား	အမျိုးသား + သမီး	
၂	လယ်ယာသစ် စိုက်ပျိုး	အမျိုးသား	
၃	ကိရိယာရရှိရန်		
၄	စာအိမ်၊ ဆရာတော်	အမျိုးသား	
၅	ရေဖျော်စေ့		
၆	ကျွန်းစာရေးစားပေး	အမျိုးသား	
၇	ရေဖျော်စေ့		
၈	ကျွန်းစာရေး ပြုပြင်ရန် (ပူးလင်း)	အမျိုးသမီး	

ခေါင်းဆောင်၊ ကျေးရွာစီမံကိန်းအထောက်အကူပြုကော်မတီမှ အတည်ပြုသည်။

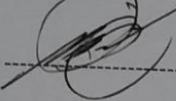
အမည် ဒေါ်အေးမြင့်ကျော် လက်မှတ်  နေ့စွဲ ၉.၉.၂၀၁၃

ပထမနှစ်စက်ဝန်း

ပုံစံ - ၀ - ၃ ကျေးရွာခွဲ၊ ဦးစားပေးအစီအစဉ် (Form PC 3)

လမ်းညွှန်ချက်၊ အဆင့်(၃) ကျေးရွာမှိုင်းချက်အစည်းအဝေး ပြီးဆုံးသောအခါ ကျေးရွာပိတ်တန်း အထောက်အကူပြု
 ကော်ပီပတ်သည် လူထုစည်းရုံးရေးမှူးအကူအညီဖြင့် ဤပုံစံကိုပြည့်စုံအောင် ပြည့်သွင်းရမည်။
 လူထုစည်းရုံးရေးမှူး/ဝန်ထမ်း အမည် **ဇော်အောင်**

နေ့စွဲ **၉၃-၁၁-၁၇** ဝက်ဝန်းအား အမှတ်ခြစ်ပါ (✓) ဝက်ဝန်း(၀) ဝက်ဝန်း(၁)
 ဝက်ဝန်း(၂) ဝက်ဝန်း(၃) ဝက်ဝန်း(၄)

ပြည်နယ်/တိုင်း **ဧရာဝတီ** ပြည်နယ် **လှိုင်** ကျေးရွာအုပ်စု **လှိုင်** ကျေးရွာ **မြို့**

က။ အဝက်အခဲအတားအဆီးများအားလုံးစနစ်ခြင်း - ယခုလက်ရှိအခြေအနေတွင် ဤကျေးရွာခွဲ၊ ဦးစားပေးအစီအစဉ် အဝက် အခဲအတားအဆီးများသည် မည်သည့်အခြေအနေတွင် ရှိပါသနည်း။ (အမျိုးသား/သမီး အနည်းဆုံးအဝက်အခဲ ၅ ခုပေါ်ပြပါ)

အမျိုးသား အဖွဲ့မှ တင်ပြသောအဝက်အခဲအတားအဆီးများ	အမျိုးသမီး အဖွဲ့မှ တင်ပြသောအဝက်အခဲအတားအဆီးများ
၀ ဆိပ်တံတားတစ်ခု	၀ ဆိပ်တံတားတစ်ခု
၂ နွားမွေးမြူရေးအိမ်	၂ နွားမွေးမြူရေးအိမ်
၃ နွားမွေးမြူရေးအိမ်	၃ နွားမွေးမြူရေးအိမ်
၄ နွားမွေးမြူရေးအိမ်	၄ နွားမွေးမြူရေးအိမ်
၅ နွားမွေးမြူရေးအိမ်	၅ နွားမွေးမြူရေးအိမ်
၆ နွားမွေးမြူရေးအိမ်	၆ နွားမွေးမြူရေးအိမ်

ခ။ မှိုင်းမှိုင်းခြင်း - နောင်လာမည့် (၅) နှစ် အတွင်း ကျေးရွာခွဲ၊ ဦးစားပေး မှိုင်းမှိုင်းလျာထားချက်များအား တင်ပြပါ။

အမျိုးသားအဖွဲ့မှ တင်ပြသောမှိုင်းမှိုင်းချက်များ	အမျိုးသမီးအဖွဲ့မှ တင်ပြသောမှိုင်းမှိုင်းချက်များ
၀ ဆိပ်တံတားတစ်ခု	၀ ဆိပ်တံတားတစ်ခု
၂ နွားမွေးမြူရေးအိမ်	၂ နွားမွေးမြူရေးအိမ်
၃ နွားမွေးမြူရေးအိမ်	၃ နွားမွေးမြူရေးအိမ်
၄ နွားမွေးမြူရေးအိမ်	၄ နွားမွေးမြူရေးအိမ်
၅ နွားမွေးမြူရေးအိမ်	၅ နွားမွေးမြူရေးအိမ်
၆ နွားမွေးမြူရေးအိမ်	၆ နွားမွေးမြူရေးအိမ်

ဂ။ လူထုပိတ်တန်း၏ လာမည့် (၄) နှစ်အတွက် အကျိုးဝင်သော ဦးစားပေး ဖွံ့ဖြိုးတိုးတက်မှု လုပ်ငန်း အစီအစဉ်များအားဖော်ပြပါ။

အဆင့်	ကျေးရွာအတွက် ဦးစားပေး ဖွံ့ဖြိုးတိုးတက်မှု လုပ်ငန်းစဉ်များ	အဆိုပြုသူ (အမျိုးသားများ/ အမျိုးသမီးများ/ အမျိုးသား+ အမျိုးသမီး)	ခန့်မှန်းတန်ဖိုး ဝရိတ်	အကျိုးခံစားခွင့်ရှိသူ ခန့်မှန်းခြေ အရေအတွက်
၀	ဆိပ်တံတားတစ်ခု	ကျေးရွာ	၆၅၀၀၀၀	၃၃၇ ယောက်
၂	နွားမွေးမြူရေးအိမ်	ကျေးရွာ	၂	၃၃၇ ယောက်
၃	နွားမွေးမြူရေးအိမ်	ကျေးရွာ	၂	၃၃၇ ယောက်
၄	နွားမွေးမြူရေးအိမ်	ကျေးရွာ	၂	၃၃၇ ယောက်
၅	နွားမွေးမြူရေးအိမ်	ကျေးရွာ	၂	၃၃၇ ယောက်
၆	နွားမွေးမြူရေးအိမ်	ကျေးရွာ	၂	၃၃၇ ယောက်

ဃ။ လူထုစီမံကိန်း၏ လာမည့် (၄)နှစ်အတွက် အကျုံးမဝင်သော ဦးစားပေး ဖွံ့ဖြိုးတိုးတက်မှု လုပ်ငန်း အစီအစဉ်များအားဖော်ပြပါ။

အဆင့်	ကျေးရွာအတွက် ဦးစားပေး ဖွံ့ဖြိုး တိုးတက်မှု လုပ်ငန်းစဉ်များ	အဆိုပြုသူ (အမျိုးသားများ/ အမျိုးသမီးများ/အမျိုးသား+ အမျိုးသမီး)	အခန်းကဏ္ဍ
၁			
၂	စင်စစ်အိမ်ရာကုန်သွယ်ရေး	ကျား	ယဉ်ကျေးမှု စီးပွားရေးလုပ်ငန်း (အခြား)
၃	ကုန်သွယ်ရေး ဖွံ့ဖြိုးရေး	ကျား	
၄			
၅			
၆			
၇			

ခေါင်းဆောင်၊ ကျေးရွာစီမံကိန်းအထောက်အကူပြုကော်မတီမှ အတည်ပြုသည်။

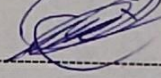
အမည် ဦး-မောင် လက်မှတ်  နေ့.ရက် ၂၅.၁၁.၂၄

ပုံစံ - ၈-၃ ကျေးရွာခွဲ ငြိမ်းရေး ဦးစားပေးအစီအစဉ် (Form PC 3)

လက်ညှိုးရှက် အဆင့်(၃)ကျေးရွာမှော်မှန်းချက်အစည်းအဝေးပြီးဆုံးသောအခါ ကျေးရွာစီမံကိန်း အထောက်အကူပြု ဝန်ထမ်းတို့သည် လူထုစည်းရုံးရေးမှူးအကူအညီဖြင့် ဤပုံစံကိုပြည့်စုံအောင် ဖြည့်သွင်းရမည်။	
လူထုစည်းရုံးရေးမှူး/ဝန်ထမ်း အမည် နော်သာအိ-၀၀၇	
နေ့စွဲ ၃၀. ၁၀. ၂၀၁၈	စက်ဝန်းအား အမှတ်ခြစ်ပါ (✓) <input type="checkbox"/> စက်ဝန်း(၁) <input type="checkbox"/> စက်ဝန်း(၂) <input type="checkbox"/> စက်ဝန်း(၃) <input type="checkbox"/> စက်ဝန်း(၄)
ပြည်နယ်/တိုင်း ရာဇဝင်	မြို့နယ် မောင် ကျေးရွာအုပ်စု မောင် ကျေးရွာ မောင်

က။ အဝက်အခဲအတားအဆီးများအားဆွေးနွေးခြင်း - ယခုလက်ရှိအခြေအနေတွင်ကျေးရွာခွဲ ငြိမ်းတိုးတက်ရေးအတွက် အဓိကအခက်အခဲအတားအဆီးများသည် မည်သည်များဖြစ်ပါသနည်း။ (အမျိုးသား/သမီး အနည်းဆုံးအဝက်အခဲ ၅ ခုစီဖော်ပြပါ)

အုပ်စုခွဲ ဆွေးနွေးမှုများမှ တင်ပြသော အခက်အခဲအတားအဆီးများ	
ရွာတွင်း လမ်းပန်းဆိုင်ရာ အခက်အခဲများ ဖြစ်ပေါ်မှုများ	<input type="checkbox"/> ကျား <input type="checkbox"/> မကျား + မ
ရွာတွင်း လမ်းပန်းဆိုင်ရာ အခက်အခဲများ ဖြစ်ပေါ်မှုများ	<input type="checkbox"/> ကျား <input type="checkbox"/> မကျား + မ
ရွာတွင်း လမ်းပန်းဆိုင်ရာ အခက်အခဲများ ဖြစ်ပေါ်မှုများ	<input type="checkbox"/> ကျား <input type="checkbox"/> မကျား + မ
ရွာတွင်း လမ်းပန်းဆိုင်ရာ အခက်အခဲများ ဖြစ်ပေါ်မှုများ	<input type="checkbox"/> ကျား <input type="checkbox"/> မကျား + မ
ရွာတွင်း လမ်းပန်းဆိုင်ရာ အခက်အခဲများ ဖြစ်ပေါ်မှုများ	<input type="checkbox"/> ကျား <input type="checkbox"/> မကျား + မ

ခ။ မျှော်မှန်းခြင်း- နောင်လာမည့် (၅) နှစ် အတွင်း ကျေးရွာခွဲ ငြိမ်းရေး မျှော်မှန်းလျာထားချက်များအား တင်ပြပါ။

အုပ်စုခွဲ ဆွေးနွေးမှုများမှ တင်ပြသော အခက်အခဲအတားအဆီးများ	
ရွာတွင်း လမ်းပန်းဆိုင်ရာ အခက်အခဲများ ဖြစ်ပေါ်မှုများ	<input type="checkbox"/> ကျား <input type="checkbox"/> မကျား + မ
ရွာတွင်း လမ်းပန်းဆိုင်ရာ အခက်အခဲများ ဖြစ်ပေါ်မှုများ	<input type="checkbox"/> ကျား <input type="checkbox"/> မကျား + မ
ရွာတွင်း လမ်းပန်းဆိုင်ရာ အခက်အခဲများ ဖြစ်ပေါ်မှုများ	<input type="checkbox"/> ကျား <input type="checkbox"/> မကျား + မ
ရွာတွင်း လမ်းပန်းဆိုင်ရာ အခက်အခဲများ ဖြစ်ပေါ်မှုများ	<input type="checkbox"/> ကျား <input type="checkbox"/> မကျား + မ

၁၄။ ကဏ္ဍအလိုက်ဖွံ့ဖြိုးရေးဦးစားပေးလုပ်ငန်းများ

နောက်ဆက်တွဲ(၄) ငြားနားသောအပိုင်းများအတွက် ဦးစားပေးဖွံ့ဖြိုးရေးလုပ်ငန်းစဉ် အနှစ်ချုပ်

မူရင်းသည်အား VPSC တွင်ထားရှိရပါမည်အခြားဌာနများနှင့် ညှိနှိုင်းရန်အတွက် မိတ္တူအား TPIC သို့ပို့ရပါမည်၊ MIS data အနေဖြင့် သွင်းရန် မလိုအပ်ပါ။ (ဖု.၇၄၆၃၆၈၅၁၇)

အဆင့်	လုပ်ငန်း	မည်သည့်ဦးစားပေးလေ့	ကျေးဇူးပြုမှတာဝန်ခံသူ (သို့) အုပ်စု	ပြင်ပမှမည်သူ ထောက်ခံ မလဲ	
အခြေခံအထောက်အပံ့	၀	ရွာထွေအင်္ကျီ	<input checked="" type="checkbox"/> ဖု	VPSC	
	၁	စားနပ်ရိက္ခာအောက်ခံ	<input checked="" type="checkbox"/> ကျား		
	၂	ဖိုက်ဘာ-မာစ်အွန်	<input checked="" type="checkbox"/> ကျား		VPSC
	၃	အကူအညီအဖွဲ့	<input checked="" type="checkbox"/> ဖု	VPSC	
	၄	အကူအညီအဖွဲ့	<input checked="" type="checkbox"/> ကျား		
	၅		<input type="checkbox"/> ဖု		
အသက်မွေးဝမ်းကျောင်း/ မိတ်ဖွဲ့ရေး	၀		<input type="checkbox"/> ဖု		
	၁		<input type="checkbox"/> ကျား		
	၂		<input type="checkbox"/> ဖု		
	၃		<input type="checkbox"/> ကျား		
	၄		<input type="checkbox"/> ဖု		
	၅		<input type="checkbox"/> ကျား		
ကျန်းမာရေးနှင့် အာဟာရ	၀	အေးစားအိမ်တွင် စောင့်ရှောက်ခြင်း	<input checked="" type="checkbox"/> ဖု	VPSC	
	၁		<input type="checkbox"/> ကျား		
	၂		<input type="checkbox"/> ဖု		
	၃		<input type="checkbox"/> ကျား		
	၄		<input type="checkbox"/> ဖု		
	၅		<input type="checkbox"/> ကျား		
ပညာရေး	၀		<input type="checkbox"/> ဖု		
	၁		<input type="checkbox"/> ကျား		
	၂		<input type="checkbox"/> ဖု		

	၄		<input type="checkbox"/> မ <input type="checkbox"/> ကုန်		
	၅		<input type="checkbox"/> မ <input type="checkbox"/> ကုန်		
အခြား	၀	စာအုပ်အား စာအုပ်	<input checked="" type="checkbox"/> မ <input checked="" type="checkbox"/> ကုန်	VPSC	
	၂		<input type="checkbox"/> မ <input type="checkbox"/> ကုန်		
	၃		<input type="checkbox"/> မ <input type="checkbox"/> ကုန်		
	၄		<input type="checkbox"/> မ <input type="checkbox"/> ကုန်		
	၅		<input type="checkbox"/> မ <input type="checkbox"/> ကုန်		

ပုံစံ - စ - ၁ ကျေးရွာအခြေခံအချက်အလက်များ (Form PC 1)

လမ်းညွှန်ချက်၊ ကျေးရွာတစ်ရွာသို့ ပထမဆုံးပိတ်ဆက်စရိတ်သွားရောက်သောအခါ လူထုစည်းရုံးရေးမှူးသည် ကျေးရွာခေါင်းဆောင်များအားကျေးရွာအချက်အလက်များကိုမေတ္တာရပ်ခံ၍တောင်းခံရသည့်ကြံ့ခိုင်အချက်အလက်များကိုစီမံကိန်းမိတ်ဆက်အစည်းပေးပတ်ပိုင်စီတောင်းခံရမည်။ စီမံကိန်းမိတ်ဆက်အစည်းပေးတွင် လူထုစည်းရုံးရေးမှူးသည် ကြံ့ခိုင်အချက်အလက်များအား စစ်ဆေးပြီး မှန်ကန်အောင်ပြုလုပ်ရမည်။ ပြီးနောက်တွင် လူထုစည်းရုံးရေးမှူးမှ သတင်းအချက်အလက်အတိုင်း Tablets မှ တဆင့် ဖြည့်သွင်းရမည်။

ကျေးရွာခေါင်းဆောင် အမည် ဒ်.ဝေ့.ဗြဲကျော်	ကျေးရွာခေါင်းဆောင်၏ ဖုန်းနံပါတ် +၉၅-၉၅၀၈၅၀၈၆၈	လူထုစည်းရုံးရေးမှူး၏အမည် ဇော်အင်
ပြည်နယ်တိုင်းဒေသကြီး မကွေး	မြို့နယ် ဗဟို	ကျေးရွာအုပ်စု ပုလဲ
		ကျေးရွာ ဖိုးဂါး

စား လူဦးရေ

လူမျိုးစု	အိမ်ထောင်စုအရေအတွက်	ကိုးကွယ်သည့်ဘာသာ	အိမ်ထောင်စုအရေအတွက်
လူမျိုးစု (၁) - ချီကျော်	53	ဘာသာ(၁) - ဗုဒ္ဓ	57
လူမျိုးစု (၂) - မ.အ.၁	4	ဘာသာ(၂) -	
လူမျိုးစု (၃) -		ဘာသာ(၃) -	
လူမျိုးစုစရာ -		ဘာသာစရာ -	
အခြား			
	အရေအတွက်		
မသန်စွမ်းသူများ	1		
သက်ကြီးရွယ်အိုများ (၆၅ နှစ် နှင့် အထက်)	11		

စစ်သေးရောင်	
-------------	--

	အမျိုးသား(အရေအတွက်)	အမျိုးသမီး(အရေအတွက်)	စုစုပေါင်းအရေအတွက်
လူဦးရေ			
လူမျိုးစု (၁) မြန်မာ	122	102	224
လူမျိုးစု (၂) မြန်မာ	8	18	26
လူမျိုးစု (၃) -----			
အခြား			
အိမ်ထောင်စဉ်းစီး	53	4	57

(ခ)အခြေခံအဆောက်အအုံ အသုံးအဆောင်များ

စာသင်ကျောင်း	အမှတ် ဖြစ်ပါ	ကျန်းမာရေး	အမှတ် စင်ပါ	ဘာသာရေးအဆောက် အအုံများ	အမှတ် ဖြစ်ပါ
အထက်တန်းကျောင်း	<input type="checkbox"/>	ဆေးရုံ	<input type="checkbox"/>	စေတီ	<input type="checkbox"/>
အလယ်တန်းကျောင်း	<input type="checkbox"/>	ကျန်းမာရေးဌာန	<input type="checkbox"/>	ဘုန်းကြီးကျောင်း	<input checked="" type="checkbox"/>
✓ မူလတန်းကျောင်း	✓	ကျန်းမာရေးဌာနခွဲ	<input type="checkbox"/>	ဟိန္ဒူဘုရားကျောင်း	<input type="checkbox"/>
မူကြိုကျောင်း	<input type="checkbox"/>	ဆေးပေးခန်း	<input type="checkbox"/>	ရေဝါယာန်ကျောင်း	<input type="checkbox"/>
အခြား	<input type="checkbox"/>	အခြား	<input type="checkbox"/>	ဂူ	<input type="checkbox"/>
				အခြား	<input type="checkbox"/>
မှတ်ချက်		မှတ်ချက်		မှတ်ချက်	

[Type text]

(ဂ) ကျွမ်းကျင်သူများမှတ်တမ်း (ကျေးရွာတွင်နေထိုင်သော သို့မဟုတ် တခြားရွာမှလာရောက်သောကျွမ်းကျင်သူများ)

	(ခ) စာသင်ကျောင်း		(၂) ကျန်းမာရေး			(၃) လက်မှုပညာရှင်		
	ရွာတွင်နေထိုင်သူ	အခြားရွာမှလာသူ		ရွာတွင်နေထိုင်သူ	အခြားရွာမှလာသူ		ရွာတွင်နေထိုင်သူ	အခြားရွာမှလာသူ
မူလတန်းပြဆရာ/မ	<input checked="" type="checkbox"/>	<input checked="" type="checkbox"/>	ဆရာဝန်	<input type="checkbox"/>	<input type="checkbox"/>	လက်သမား	<input checked="" type="checkbox"/>	<input type="checkbox"/>
အထက်တန်းပြဆရာ/မ	<input type="checkbox"/>	<input type="checkbox"/>	လက်ထောက်ကျန်းမာရေးပုဂ္ဂိုလ်	<input type="checkbox"/>	<input type="checkbox"/>	ပန်းရံ	<input checked="" type="checkbox"/>	<input type="checkbox"/>
အလယ်တန်းပြဆရာ/မ	<input type="checkbox"/>	<input type="checkbox"/>	အမျိုးသမီးကျန်းမာရေးဆရာမ	<input type="checkbox"/>	<input type="checkbox"/>	လှုပ်စစ်ကျွမ်းကျင်သမား	<input type="checkbox"/>	<input type="checkbox"/>
မူကြိုဆရာ/မ	<input type="checkbox"/>	<input type="checkbox"/>	သားဖွားဆရာမ	<input checked="" type="checkbox"/>	<input type="checkbox"/>	ရေရိုက်သူမိသားစု	<input type="checkbox"/>	<input type="checkbox"/>
အခြား	<input type="checkbox"/>	<input type="checkbox"/>	ပြည်သူ့ကျန်းမာရေးလုပ်သား	<input type="checkbox"/>	<input type="checkbox"/>	စက်ပြင်ဆရာ	<input checked="" type="checkbox"/>	<input type="checkbox"/>
မှတ်ချက်			မှတ်ချက်				မှတ်ချက်	

(ဃ) ကျေးရွာသို့ ရောက်ရှိနိုင်သည့်လမ်းအခြေအနေ / ကျေးရွာတစ်ရွာသည် ၎င်း၏ကျေးရွာအုပ်စုနှင့် ဆက်သွယ်ထားသောလမ်းအခြေအနေ (အောက်ပါတို့ကိုပိုင်းပါ)

- ကျောက်ကြမ်းလမ်း ကတ္တရာလမ်း ကွန်ကရစ်လမ်း မော်တော်ဆိုင်ကယ်လမ်း
- ကျောက်စင်းလမ်း မြေသားလမ်း လှေသွားလမ်း အခြား _____

- (င) ကျေးရွာဖွံ့ဖြိုးမှုစီမံချက်
- (၁) လူထုဗဟိုပြုစီမံကိန်းမဟုတ်ဘဲ ဤကျေးရွာတွင်ကျေးရွာဖွံ့ဖြိုးမှု စီမံချက်ရှိခဲ့ပါသလား? ပိုင်းပါ
- (၂) ရှိခဲ့ပါလျှင် ဤစီမံချက်ကို မည်သည့် ခုနှစ်တွင်ပြင်ဆင်ခဲ့ပါသနည်း? နှစ်-----/မသိပါ
- (၃) ဤစီမံချက်ကို ဖြို နယ်မှအတည်ပြုခဲ့ပါသလား? ပြုခဲ့ပါသည်/မပြုခဲ့ပါ /မသိပါ

ပုံစံ - ၀.၂ - စီမံကိန်းစက်ဝန်းအချိန်ဇယား (PC 2)

လမ်းညွှန်ချက်၊ သက်ဆိုင်ရာလူထုစုစည်းမှုရေးရာ၊ လက်ထောက်နည်းပညာပျံ့နှံ့ရေးရာ၊ စီမံကိန်းစက်ဝန်းအသုံးပြုစီမံခန့်ခွဲရေးနှင့် ကျေးရွာအုပ်စုအတွက် ဤပုံစံကို ဖြည့်သွင်းရမည်။

စည်းရုံးရေးပျံ့နှံ့ရေး/လက်ထောက်နည်းပညာပျံ့နှံ့ရေးအဖွဲ့အစည်း အမည် **နေ့ဆက် (CF) , ဒေါ်အေးအေးအေး (CF)**

နေ့စွဲ **၂၀၂၀-၀၉-၂၅** စက်ဝန်းအားအမှတ်ကြိုက်ပါ စက်ဝန်း(၁) စက်ဝန်း(၂) စက်ဝန်း(၃) စက်ဝန်း(၄)

ဖြည့်နယ်/တိုင်း **ဧရာဝတီ** မြို့နယ် **ယုစော** ကျေးရွာအုပ်စု **လေတော်** ကျေးရွာ **ဇွဲ၇၂၇၂၆**

စီမံကိန်းဆောင်ရွက်မှုအသုံးပြုပေး	နေ့စွဲ		အစည်းအဝေးကွပ်ကဲစာရင်းစာရင်းအရအတွက်					
	စတင်သည့်နေ့	ပြီးဆုံးသည့်နေ့	အမျိုးသားအရအတွက်	အမျိုးသမီးအရအတွက်	အိမ်ထောင်စုအရအတွက်	လူဦးရေစာရင်းနှင့်လူဦးရေအပေါ်	အိမ်ထောင်စုပေါင်း	အိမ်ထောင်စု %
၁။ ကျေးရွာစီမံကိန်း စီမံကိန်းအစည်းအဝေး	၂၀၂၀-၀၉-၂၅	၂၀၂၀-၀၉-၂၅	၂၁	၁၇	၃၈	မျိုးကျွန်း - ၃၅ ဇွဲ - ၃	၅၇	၆၇%
၂။ ကျေးရွာဖွံ့ဖြိုးရေး စီမံချက်ရေးဆွဲခြင်းအစည်းအဝေး	၂၀၂၀-၀၉-၂၅	၂၀၂၀-၀၉-၂၅	၂၂	၁၆	၃၈	မျိုးကျွန်း - ၃၆ ဇွဲ - ၂	၅၇	၆၇%
၃။ ကျေးရွာအုပ်စုလုပ်ငန်းဆိုင်ရာစီမံချက်ချမှတ်မှုအစည်းအဝေး								
၄။ မြို့နယ်အဆင့်စီမံကိန်းရေးဆွဲရေးနှင့်အကောင်အထည်ဖော်ရေး ကော်မတီ၏စီမံကိန်း သုံးသပ်မှုအစည်းအဝေး			မရှိ	မရှိ	မရှိ	မရှိ		

၅။ မြို့နယ် စီမံကိန်းရေးဆွဲရေးနှင့်အကောင်အထည်ဖော်ရေးကော်မတီ၏စီမံချက်ချမှတ်မှု စာရင်းအစည်းအဝေး	၂၅-၀၉-၂၀၂၀	၂၅-၀၉-၂၀၂၀	၂၈	၂၆	၃၄	မျိုးကျွန်း - ၃၂ ဇွဲ - ၂	၅၇	၆၀%
၆။ စီမံကိန်းလုပ်ငန်းစီမံချက်ရေးဆွဲခြင်းအစည်းအဝေး	မရှိ	မရှိ	မရှိ	မရှိ	မရှိ	မရှိ	မရှိ	မရှိ
၆.၁။ စီမံကိန်းလုပ်ငန်း အကောင်အထည်ဖော်ရေးအစီအစဉ် ရေးဆွဲခြင်း	၂၅-၀၉-၂၀	၂၅-၀၉-၂၀	၂	၆	၈	မျိုးကျွန်း ၈	၅၇	၁၄%
၆.၂။ ဝယ်ယူရေးအစီအစဉ် ရေးဆွဲခြင်း	၂၅-၀၉-၂၀	၂၅-၀၉-၂၀	၂	၆	၈	မျိုးကျွန်း ၈	၅၇	၁၄%
၆.၃။ ဝယ်ယူရေးအစီအစဉ် လျာထားအစီအစဉ် ရေးဆွဲခြင်း	၂၅-၀၉-၂၀	၂၅-၀၉-၂၀	၂	၆	၈	မျိုးကျွန်း ၈	၅၇	၁၄%
၆.၄။ မြေ/ထိန်းအစီအစဉ် ရေးဆွဲခြင်း	၂၅-၀၉-၂၀	၂၅-၀၉-၂၀	၂	၆	၈	မျိုးကျွန်း ၈	၅၇	၁၄%
၇။ စီမံကိန်းလုပ်ငန်းစွဲ တိုးတက်မှု စောင့်ကြည့်အစည်းအဝေး	မရှိ	မရှိ	မရှိ	မရှိ	မရှိ	မရှိ	မရှိ	မရှိ
၇.၁။ အစည်းအဝေး ပထမအကြိမ်								
၇.၂။ အစည်းအဝေး ဒုတိယအကြိမ်								
၇.၃။ အစည်းအဝေး တတိယအကြိမ်								
၈။ စီမံကိန်းလုပ်ငန်းစွဲ အပြီးသတ်စစ်ဆေးခြင်း အစည်းအဝေး								
၉။ လူထုစုစည်းမှုအစည်းအဝေး								

ပုံစံ - ၈-၃ ကျေးရွာခွဲ ဖြိုးရေး ဦးစားပေးအဖွဲ့အစည်း (Form PC 3)

လမ်းညွှန်ချက်၊ အဆင့်(၃)ကျေးရွာဖွဲ့စည်းမှုရက်စွဲအစည်းအဝေးဖြိုးစေသောအခါ ကျေးရွာစီမံကိန်း အထောက်အကူပြု
 ကော်မတီသည် လူထုစည်းရုံးရေးမှူးအကူအညီဖြင့် ဤပုံစံကိုပြည့်စုံအောင် ပြည့်စွင်းရမည်။

လူထုစည်းရုံးရေးမှူး/ဝန်ထမ်း အမည် အောင်အောင်၊

နေ့စွဲ ၂၆.၇.၂၀၁၇ စက်ဝန်းအား အမှတ်ခြစ်ပါ (✓) စက်ဝန်း(၁)
 စက်ဝန်း(၂) စက်ဝန်း(၃) စက်ဝန်း(၄)

ပြည်နယ်/တိုင်း ဧရာဝတီ ဖြိုးနယ် ဇေတော် ကျေးရွာအုပ်စု ဂေပိတ် ကျေးရွာ မိုးကုန်း

၈။ အခက်အခဲအတားအဆီးများအားရေးဆွဲခြင်း - ယခုလက်ရှိအခြေအနေတွင်ဤကျေးရွာခွဲ ဖြိုးတိုးတက်ရေးအတွက် အဓိကအခက်အခဲအတားအဆီးများသည် မည်သည့်များဖြစ်ပါသနည်း။ (အမျိုးသား/သမီး အနည်းဆုံးအခက်အခဲ ၅ ခုစီဖော်ပြပါ)

အုပ်စုခွဲရေးဆွဲမှုများမှ တင်ပြသောအခက်အခဲအတားအဆီးများ

ရွာတွင်လမ်း မြေရာသီရေတော်ကာလက ပျက်စီး၍ ဘေးအန္တရာယ်ရှိခြင်း	<input type="checkbox"/> ကျား <input checked="" type="checkbox"/> မကျား + မ
ဆက်သွယ်ရေးလမ်း မြေရာသီ လမ်းပျက်စီးမှုကြောင့် ဘေးအန္တရာယ်ရှိခြင်း	<input type="checkbox"/> ကျား <input checked="" type="checkbox"/> မကျား + မ
ရေကန်ခြံခံစေ့ကို မကျန်ရှိဘဲ ကောင်းမွန်စေရန် လိုအပ်ခြင်း	<input type="checkbox"/> ကျား <input checked="" type="checkbox"/> မကျား + မ
အနားခြံခံစေ့ကို ကျန်ရှိစေရန် ကလေးငယ်များ အားထားရာအဖြစ် ဖန်တီးပေးခြင်း	<input type="checkbox"/> ကျား <input checked="" type="checkbox"/> မကျား + မ
ရွာတွင် လမ်းပေး အဖွဲ့အစည်း ဖွဲ့စည်းခြင်း	<input type="checkbox"/> ကျား <input checked="" type="checkbox"/> မကျား + မ

၉။ မျှော်မှန်းခြင်း- နောင်လာမည့် (၅) နှစ် အတွင်း ကျေးရွာခွဲ ဖြိုးရေး မျှော်မှန်းလျာထားချက်များအား တင်ပြပါ။

အုပ်စုခွဲရေးဆွဲမှုများမှ တင်ပြသောအခက်အခဲအတားအဆီးများ

ရွာတွင်လမ်း အခြေခံအား နည်းနည်းနည်းနည်း ဖြည့်စွက်ပေးခြင်း	<input type="checkbox"/> ကျား <input checked="" type="checkbox"/> မကျား + မ
ဆက်သွယ်ရေးလမ်း အခြေခံအား နည်းနည်းနည်းနည်း ဖြည့်စွက်ပေးခြင်း	<input type="checkbox"/> ကျား <input checked="" type="checkbox"/> မကျား + မ
ရေကန်ခြံခံစေ့ကို မကျန်ရှိဘဲ ကောင်းမွန်စေရန် လိုအပ်ခြင်း	<input type="checkbox"/> ကျား <input checked="" type="checkbox"/> မကျား + မ
အနားခြံခံစေ့ကို ကျန်ရှိစေရန် ကလေးငယ်များ အားထားရာအဖြစ် ဖန်တီးပေးခြင်း	<input type="checkbox"/> ကျား <input checked="" type="checkbox"/> မကျား + မ

[Type text]

ကျေးရွာ အုပ်စု အစည်းအဝေး ဖွဲ့စည်းပုံ ဝ ကျား ၀ မှ ၈ ကျား + ၀
 လူထုပံ့ပိုးမှု ဝန်ဆောင်ခ (၄) နှစ်အတွက် အကျုံးမဝင်သော ဦးစားပေး ဖွဲ့စည်းတိုးတက်မှု လုပ်ငန်း အစီအစဉ်များအားဖော်ပြပါ။

အဆင့်	ကျေးရွာအတွက် ဦးစားပေး ဖွဲ့စည်းတိုးတက်မှု လုပ်ငန်းစဉ်များ	အဆိုပြုသူ (အမျိုးသားများ/ အမျိုးသမီးများ/ အမျိုးသား+ အမျိုးသမီး)	အခန်း ကဏ္ဍ	ဦးစား ပေး အဆင့် သတ်မှတ်ချက်	ခန့်မှန်း ကုန်ကျ ဝင်ရက်	အကျုံးမဝင်သော ဦးစားပေး နှင့် ဖွဲ့စည်းခြင်းအရအတွက်		
						ကျား	မ	ပေါင်း
၀	ကျေးရွာအတွက် အစည်းအဝေး ဖွဲ့စည်းပုံ	ကျေးရွာအတွက် အစည်းအဝေး ဖွဲ့စည်းပုံ	အစည်းအဝေး	၁	၆၀	၁၃၀	၁၂၀	၂၅၀
၂	ကျေးရွာအတွက် အစည်းအဝေး ဖွဲ့စည်းပုံ	ကျေးရွာအတွက် အစည်းအဝေး ဖွဲ့စည်းပုံ	အစည်းအဝေး	၂	၁၀၀	၁၃၀	၁၂၀	၂၅၀
၃	ကျေးရွာအတွက် အစည်းအဝေး ဖွဲ့စည်းပုံ	ကျေးရွာအတွက် အစည်းအဝေး ဖွဲ့စည်းပုံ	အစည်းအဝေး	၃	၁၈၀	၁၃၀	၁၂၀	၂၅၀
၄	ကျေးရွာအတွက် အစည်းအဝေး ဖွဲ့စည်းပုံ	ကျေးရွာအတွက် အစည်းအဝေး ဖွဲ့စည်းပုံ	အစည်းအဝေး	၄	၁၁၀	၁၃၀	၁၂၀	၂၅၀
၅	ကျေးရွာအတွက် အစည်းအဝေး ဖွဲ့စည်းပုံ	ကျေးရွာအတွက် အစည်းအဝေး ဖွဲ့စည်းပုံ	အစည်းအဝေး	၅	၁၂၀	၁၃၀	၁၂၀	၂၅၀

ဃား လူထုပံ့ပိုးမှု ဝန်ဆောင်ခ (၄) နှစ်အတွက် အကျုံးမဝင်သော ဦးစားပေး ဖွဲ့စည်းတိုးတက်မှု လုပ်ငန်း အစီအစဉ်များအားဖော်ပြပါ။

အဆင့်	ကျေးရွာအတွက် ဦးစားပေး ဖွဲ့စည်းတိုးတက်မှု လုပ်ငန်းစဉ်များ	အဆိုပြုသူ (အမျိုးသားများ/ အမျိုးသမီးများ/ အမျိုးသား+ အမျိုးသမီး)	အခန်းကဏ္ဍ
၀	ကျေးရွာအတွက် အစည်းအဝေး ဖွဲ့စည်းပုံ	ကျေးရွာအတွက် အစည်းအဝေး ဖွဲ့စည်းပုံ	အစည်းအဝေး
၂			
၃			
၄			
၅			

ခေါင်းစောင်၊ ကျေးရွာပံ့ပိုးမှုအထောက်အကူပြုကော်မတီမှအတည်ပြုသည်။

အမည် ----- စာအုပ် ----- လက်မှတ် ----- နေ့ရက် ----- ၂၀၂၄.၇.၂၄

ကဏ္ဍအလိုက် ဦးစားပေးလုပ်ငန်းရပ်စဲထားသော (၂၀၂၀-၂၀၂၁)

ကဏ္ဍ	ဦးစားပေးအဆင့်	လုပ်ငန်းအမျိုးအစား	အဆိုပြုသူ(အမှန်ဖြစ်ရန်)			ပုဂ္ဂိုလ်	ထောက်ပံ့မည့်အဖွဲ့အစည်း(သို့)ဌာန	မှတ်ချက်
			ကား	မ	ကား+မ			
အခြေခံအဆောက်အအုံများ (လမ်း/တံတိုင်း/အထူးအဆောက်အအုံများ)	၁	ပြည်ထောင်စုအဆောက်အအုံများ			✓			
	၂	အခြေခံအဆောက်အအုံများ			✓			
	၃	အခြေခံအဆောက်အအုံများ			✓			
	၄	အခြေခံအဆောက်အအုံများ			✓			
	၅							
အခြေခံအဆောက်အအုံများ (အခြေခံအဆောက်အအုံများ)	၁	အခြေခံအဆောက်အအုံများ			✓			
	၂							
	၃							
	၄							
	၅							
အခြေခံအဆောက်အအုံများ (အခြေခံအဆောက်အအုံများ)	၁							
	၂							
	၃							
	၄							
	၅							
အခြေခံအဆောက်အအုံများ (အခြေခံအဆောက်အအုံများ)	၁	အခြေခံအဆောက်အအုံများ			✓			
	၂							
	၃							
	၄							
	၅							