

ပြည်ထောင်စုမြန်မာနိုင်ငံတော်အစိုးရ
စိုက်ပျိုးရေး၊ မွေးမြူရေးနှင့် ဆည်မြောင်းဝန်ကြီးဌာန
ကျေးလက်ဒေသဖွံ့ဖြိုးတိုးတတ်ရေးဦးစီးဌာန
သဲကုန်းမြို့နယ်

လူထုဗဟိုပြုစီမံကိန်း



ကျေးရွာဖွံ့ဖြိုးရေးအစီအစဉ်

Village Development Plan (VDP)

အေးမြသာယာကျေးရွာ၊ ဂွေးကုန်းအုပ်စု
ဒုတိယနှစ်စက်ဝန်း၊ ဆဌမနှစ်

ပဲခူးတိုင်းဒေသကြီး

၂၀၁၉ ခုနှစ်

မာတိကာအညွှန်း

	စာမျက်နှာ
စဉ်။ အကြောင်းအရာ	
၁။ ကျေးရွာအကြောင်းဖော်ပြချက်နှင့် ကျေးရွာအခြေခံအချက်အလက်	၃ - ၅
၁.၁။ မြို့နယ်ပြမြေပုံ	
၁.၂။ ကျေးရွာမြေပုံ	
၁.၃။ အုပ်စုတွင်ပါဝင်သောကျေးရွာစာရင်းများ	
၁.၄။ ကျေးရွာသမိုင်းကြောင်းရာဇဝင်	
၂။ PSA/PRA လုပ်ငန်းစဉ်အနှစ်ချုပ်	၆ - ၁၂
၂.၁။ လူမှုရေးအရင်းမြစ်ပြမြေပုံ ဆွေးနွေးချက်နှင့် ဆန်းစစ်ချက်	
၂.၂။ ဥစ္စာဓန ကြွယ်ဝမှုအဆင့်သတ်မှတ်ခြင်း ဆွေးနွေးချက်နှင့် ဆန်းစစ်ချက်	
၂.၃။ ကျား၊မ အရင်းအမြစ် အသုံးပြုမှု၊ ထိန်းချုပ်မှု ဆွေးနွေးချက်နှင့် ဆန်းစစ်ချက်	
၂.၄။ ရာသီခွင်ပြ ပြက္ခဒိန် ဆွေးနွေးချက်နှင့် ဆန်းစစ်ချက်	
၂.၅။ ကျား၊မ ပင်ကူအိမ်သုံးသပ်ခြင်း ဆွေးနွေးချက်နှင့် ဆန်းစစ်ချက်	
၂.၆။ အဖွဲ့အစည်းအချိတ်ဆက်ပြ ဗင်းပုံစံသုံးသပ်ခြင်း၊ ဆွေးနွေးချက်နှင့် ဆန်းစစ်ချက်	
၃။ ဖောင်ပုံစံများ	၁၃ - ၂၀
၃.၁။ ပုံစံ-၁။ ကျေးရွာအခြေခံအချက်အလက်များ (ဒုတိယနှစ်စက်ဝန်း)	
၃.၂။ ပုံစံ-၂။ စီမံကိန်းစက်ဝန်းအချိန်ဇယား (ဒုတိယနှစ်စက်ဝန်း)	
၃.၃။ ပုံစံ-၃။ ကျေးရွာဖွံ့ဖြိုးရေးဦးစားပေးအစီအစဉ်(ဒုတိယနှစ်စက်ဝန်း)	
၄။ ကျေးရွာစီမံကိန်းအထောက်အကူပြုကော်မတီဝင်များစာရင်း	၂၁
၅။ ကျေးရွာအစည်းအဝေးမှတ်တမ်းများ	၂၂ - ၂၃
၆။ ကဏ္ဍအလိုက်ဦးစားပေးဖွံ့ဖြိုးရေးလုပ်ငန်းစဉ်များ	၂၄

၁။ ကျေးရွာအကြောင်းဖော်ပြချက်နှင့် ကျေးရွာအခြေခံအချက်အလက်
 ၁.၁။ သဲကုန်းမြို့နယ်ပြမြေပုံ



- တည်နေရာ - မြောက်လတ္တီတွဒ် - ၁၈ ၃၈' နှင့် အရှေ့လောင်ဂျီတွဒ် - ၉၅၂၃'
- နယ်နိမိတ်
 - အရှေ့ဘက် - ပေါင်းတည်မြို့နယ်နှင့်ပေါက်ခေါင်းမြို့နယ်
 - အနောက်ဘက် - ရွှေတောင်မြို့နယ်
 - တောင်ဘက် - နတ္ထလင်းမြို့နယ်နှင့်ပေါင်းတည်မြို့နယ်
 - မြောက်ဘက် - ပေါက်ခေါင်းမြို့နယ်နှင့် ပြည်မြို့နယ်
- မြို့အကျယ်အဝန်း - ၂၉၉.၀၇ စတုရန်းမိုင် (၁၉၁၉၁၇ ဧက)
- ကျေးရွာအုပ်စု - (၄၉)အုပ်စု
- ကျေးရွာပေါင်း - (၃၀၈) ရွာ
- အိမ်ခြေ - ၂၆၅၅၅
- အိမ်ထောင်စု - ၂၇၇၄၆
- လူဦးရေ - ၉၈၄၆၄

၁.၂။ ကျေးရွာအုပ်စုမြေပုံ

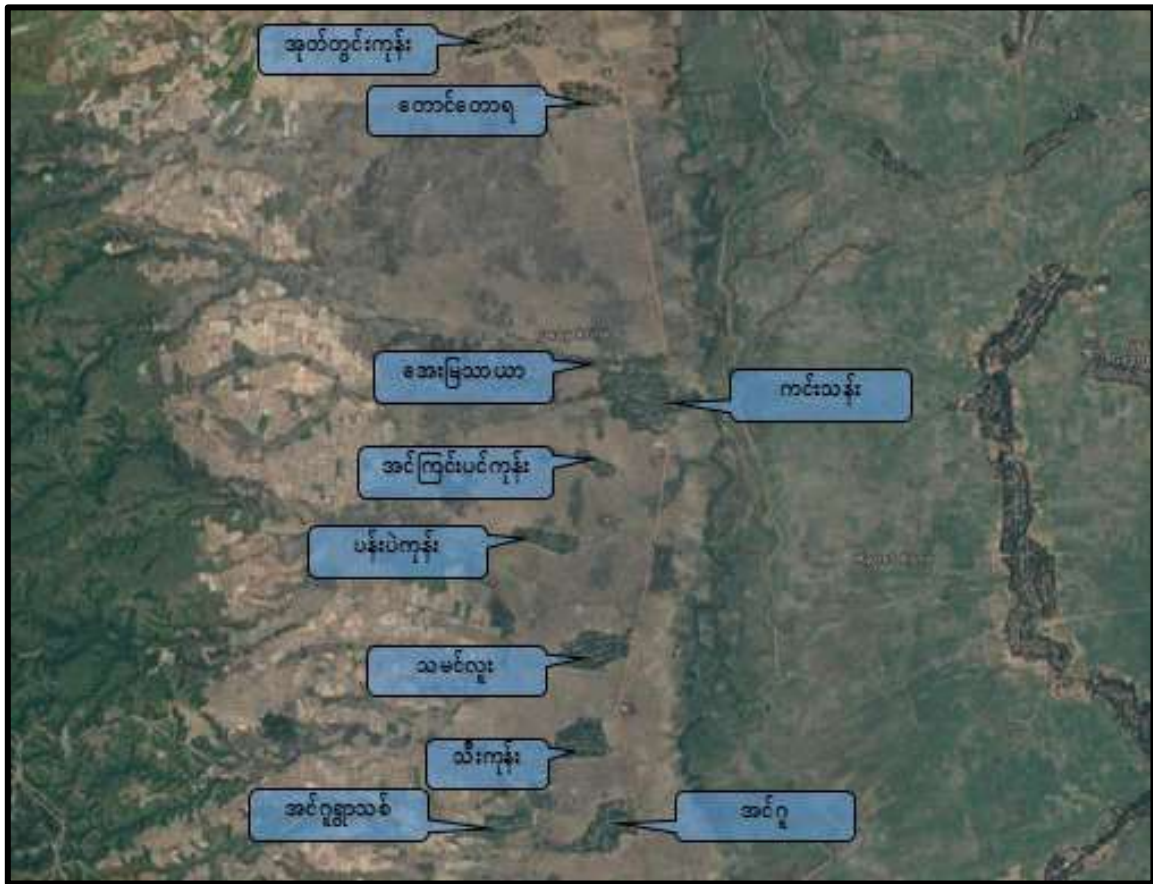

- | | |
|---|--------------------------|
| က) အိမ်ခြေ | - ၅၀ |
| ခ) အိမ်ထောင်စု | - ၅၀ |
| ဂ) လူဦးရေ | - ၁၅၉ (ကျား ၇၉ + မ ၈၀) |
| ဃ) တိုင်းရင်းသားလူဦးရေ | - ဗမာ ၁၅၉ |
| င) ထိလွယ်ခိုက်လွယ်အုပ်စုလူဦးရေ | - မရှိ |
| စ) ကျေးရွာအတွင်းရရှိနိုင်သောဝန်ဆောင်မှုများ | - စေတီ၊ ဘုန်းကြီးကျောင်း |
| ဆ) အဓိကစီးပွားရေးလုပ်ငန်း | - စိုက်ပျိုးရေး |

၁.၃။ အုပ်စုတွင်ပါဝင်သော ကျေးရွာစာရင်းများ

စဉ်	ကျေးရွာအမည်	အိမ်ထောင်စု	လူဦးရေ		
			ကျား	မ	စုစုပေါင်း
၁	သမင်လူး	၁၂၄	၁၈၂	၂၂၅	၄၀၇
၂	အုတ်တွင်းကုန်း	၁၁၄	၁၅၇	၁၆၉	၃၂၆
၃	ပန်းပဲကုန်း	၅၈	၉၂	၁၀၇	၁၉၉
၄	အင်ငူ	၁၀၄	၁၅၀	၁၈၃	၃၃၃
၅	ကင်းသန်း	၃၁၆	၄၇၃	၅၃၉	၁၀၁၂
၆	အင်ကြင်းပင်ကုန်း	၄၁	၆၅	၇၈	၁၄၃
၇	တောင်တောရ	၆၁	၁၀၄	၁၁၄	၂၁၈
၈	သီးကုန်း	၁၂၄	၂၀၄	၂၁၄	၄၁၈
၉	အင်ငူ ရွာသစ်	၅၁	၉၂	၉၉	၁၉၁
၁၀	အေးမြသာ	၅၀	၇၉	၈၀	၁၅၉

၁.၄။ ကျေးရွာသမိုင်းကြောင်းရာဇဝင်

ကျေးရွာသား/သူ များသည် ပထမရွာမကြီးထဲတွင်နေထိုင်ကြပြီး ကျေးရွာ၏ လူဦးရေများ၍ ကျဉ်းမြောင်းသောကြောင့် အေးမြသာယာဟူပြီး ဖြစ်လာပါသည်။

၂။ PSA/PRA လုပ်ငန်းစဉ်အနှစ်ချုပ်

စဉ်	အကြောင်းအရာ	ဦးတည်အုပ်စု	ရက်စွဲ	ပါဝင်ဆွေးနွေးသူ			အဓိက ဆွေးနွေးချက်များ
				ကျား	မ	ပေါင်း	
၁	လူမှုရေး အရင်းအမြစ်ပြုမြေပုံ	၁။ ရပ်မိရပ်ဖ ၂။ ကော်မတီဝင် ၃။ ကျေးရွာလူထု	၂၆-၁၁-၂၀၁၉	၁၀	၁၅	၂၅	ကျေးရွာအတွင်း လူမှုရေးနှင့် သဘာဝသယံဇာတများ အကြောင်း ဖော်ထုတ်ဆွေးနွေးခြင်း
၂	ဥစ္စာဓနကြွယ်ဝမှု ဦးစားပေးအဆင့် သတ်မှတ်ခြင်း	၁။ ချမ်းသာ ၂။ အလယ်အလတ် ၃။ နွမ်းပါး	၂၆-၁၁-၂၀၁၉	၁၀	၁၅	၂၅	ကျေးရွာအတွင်း ဥစ္စာဓနပိုင်ဆိုင်မှု အဆင့် ဖော်ထုတ်ဆွေးနွေးခြင်း
၃	အရင်းအမြစ်အသုံးချမှု ဖော်ထုတ်ခြင်းဇယား	၁။ အမျိုးသား၊ အမျိုးသမီးများ	၂၆-၁၁-၂၀၁၉	၁၂	၈	၂၀	အမျိုးသား၊ အမျိုးသမီးများမှ ကျေးရွာအတွင်း အရင်းအမြစ်များ ထိန်းချုပ်မှုနှင့် သုံးစွဲမှုအခြေအနေ
၄	ရာသီခွင်ပြ ပြက္ခဒိန်	၁။ ရပ်မိရပ်ဖ ၂။ ကော်မတီဝင် ၃။ ကျေးရွာလူထု	၂၆-၁၁-၂၀၁၉	၄	၁၂	၁၆	၁၂လ ရာသီအတွင်း ကျေးရွာလူမှုရေး၊ စီးပွားရေး၊ မိုးလေဝသ စသည်အကြောင်းများ ဆွေးနွေးခြင်း
၅	ကျား/မ ရေးရာကဏ္ဍ	၁။ အမျိုးသား၊ အမျိုးသမီးများ	၂၆-၁၁-၂၀၁၉	၂၄	၃၆	၄၀	အမျိုးသား၊ အမျိုးသမီးများ စွမ်းဆောင်နိုင်မှု အခန်းကဏ္ဍများ အကြောင်းဆွေးနွေးခြင်း
၆	အဖွဲ့အစည်း ချိတ်ဆက်မှုမြေပုံ	၁။ ကျေးရွာ အုပ်ချုပ်ရေးအဖွဲ့ ၂။ ဖွံ့ဖြိုးရေး လုပ်ဆောင်နေ သည့်အဖွဲ့	၂၆-၁၁-၂၀၁၉	၄	၁၆	၂၀	ကျေးရွာအတွင်းနှင့် ကျေးရွာပြင်ပရှိ အဖွဲ့အစည်းများနှင့် ကျေးရွာလူထုချိတ်ဆက်နိုင်မှု ကို ဆွေးနွေးဖော်ထုတ် ခြင်း

၂.၁။ လူမှုရေးအရင်းမြစ်ပြမြေပုံ

ကျေးရွာလူထုအား မြေပုံရေးဆွဲစေပြီး ထိုမြေပုံအားအသုံးပြု၍ အဓိကအခက်အခဲများကို ဆွေးနွေးပြီး၊ ကျေးရွာလူထုအား ၎င်းတို့၏ ပြဿနာများ၊ အရင်းအမြစ်များနှင့် အခြေခံအဆောက်အအုံများအား စိစစ်ဖော်ထုတ်ရန်။



ဆွေးနွေးချက်နှင့် ဆန်းစစ်ချက်

- အင်ဇူရွာသစ်တွင် အိမ်ထောင်စု ၅၁ စုရှိပြီးအခြေခံအဆောက်အအုံများအနေဖြင့် စေတီ ဘုန်းကြီးကျောင်းရေကန်ရေတွင်းရှိပါသည်။ရွာပတ်ပတ်လည်တွင် ထန်းပင်နှင့်လယ်ကွင်း များရှိသောလည်း လယ်ရှိသောအိမ်ထောင်စု ၅ စုသာရှိပါသည်။
- လမ်းပန်းဆက်သွယ်ရေးအခြေနေမှာ ရွာမြေနီလမ်း ရွာတွင်း သဲလမ်းမိုးတွင်းတွင် မိုးရေများဝင်ရောက်သောကြောင့် ကူးသန်းရောင်းဝယ်ရာတွင်ခက်ခဲခြင်းနှင့် ခြံကုန်းများမှ သွားလာရပါသည်။
- ရွာတွင်းမြေနီလမ်းကို ပထမနှစ်စက်ဝန်းအဖြစ် ရွာတွင်းလမ်းကိုအကောင်အထည်ဖော်နိုင်ခဲ့သော ကြောင့် ရွာ၏ဖွံ့ဖြိုးရေးကို တိုးတက်စေခဲ့သည်။

၂.၂။ ဥစ္စာဓန ကြွယ်ဝမှုအဆင့်သတ်မှတ်ခြင်း

ကျေးရွာအတွင်း စီးပွားရေးအခြေအနေ ကွာခြားသောအုပ်စုများကို စိစစ်ရန်၊ ထိုအုပ်စုများအားလုံး ကျေးရွာစီမံချက် ရေးဆွဲရာတွင်ပါဝင်စေရန်နှင့် ကျေးရွာဖွံ့ဖြိုးတိုးတက်ရေး စီမံကိန်းမှ အကျိုးအမြတ်များကို ထိုအုပ်စုများအားလုံး ရရှိစေရန်။

*** ဥစ္စာဓန ကြွယ်ဝမှု သတ်မှတ်ချက်**

၂၆.၁၁.၂၀၁၉

အဆင့် သတ်မှတ်ချက်	ပိုင်ဆိုင်မှု သို့မဟုတ် သတ်မှတ်ချက်	အိမ်ထောင်စု အရေအတွက်	ရာခိုင်နှုန်း
ကြွယ်ဝစွာ အဆင့်	ဇယ် (၁၀) စတုဂံ၊ ကိုင်း၊ ဇယ်ထွန်တက် ဗျည်း၊ နွား၊ TV၊ သိုလှေ၊ သိုင်ကယ်၊ ဖုန်း၊ သွပ်ဖိုး ဗျန်ဆောင်၊ အုတ်စက်ကား	၁၀	၁၇%
မပြေလည်စွာ အဆင့်	ဇယ် ၅၀၀၀၊ ကိုင်း၊ ဗျည်း၊ နွား၊ TV၊ သိုလှေ၊ သိုင်ကယ်၊ ဖုန်း၊ သွပ်ဖိုး ဗျန်ဆောင် တစ်ခုစာ	၂၀	၃၃%
မပြေလည်စွာ အဆင့်	ကျပ်စိုးဗျန်တိုင်း၊ သိုင်ကယ်၊ ဖုန်း၊ စက်ရုံး တစ်ခုစာ	၃၀	၅၀%

ပိတ်ဆွေးဖွဲ့သူ ၁ (က) - ၅ ဦး (မ) - ၇ ဦး

ဆွေးနွေးချက်နှင့် ဆန်းစစ်ချက်

- မပြေလည်သော အိမ်ထောင်စု ပြေလည်သော အိမ်ထောင်စု ၂ မျိုးရှိပါသည်။
- မပြေလည်သော အိမ်ထောင်စု ၄၆ စုရှိပြီး မွေးမြူရေးကို ဝက် ကြက် များ တနိုင်တပိုင်မွေးကြပြီးလုပ်ကိုင်စားသောက်ရပါသည်။
- မပြေလည်သော အိမ်ထောင်စု များအတွက် မွေးမြူရေး လုပ်ကိုင်နိုင်စေရန် အရင်းအနှီးထုတ်ပေးခြင်းနှင့် အလုပ်အကိုင်အခွင့်အလမ်း ရရှိပါက မပြေလည်မှ ပြေလည်သောအဆင့်သို့ တက်လှမ်းနိုင်မည်။

၂.၃။ ကျား၊မ အရင်းအမြစ် အသုံးပြုမှု၊ ထိန်းချုပ်မှု

အမျိုးသားနှင့် အမျိုးသမီးတို့မှ ပိုင်ဆိုင်၊ အသုံးချ၊ ထိန်းချုပ်သည့် အရင်းအမြစ်များအား ခွဲခြမ်းစိတ်ဖြာခြင်း။



ဆွေးနွေးချက်နှင့် ဆန်းစစ်ချက်

- ရွာသစ်တွင် ကုန်စုံဆိုင်အိုးလုပ်ငန်း၊ ကောက်စိုက်၊ အိမ်မှုကိစ္စများကို အမျိုးသမီးများသုံးစွဲပြီးထိန်းချုပ်နေပါသည်။
- ရေစုပ်စက်ပျိုးနှုတ်၊ ထန်းတက်၊ လက်သမားလုပ်ငန်းများကအမျိုးသားများက သီးသန့် သုံးစွဲနေကြပါသည်။ ဖုန်း၊လယ်ယာ၊နွား၊ဆိုလာ၊ဆိုင်ကယ်တို့က အမျိုးသားနှင့်အမျိုးသမီး မျှဝေထိန်းချုပ်နေကြပါသည်။
- အမျိုးသားများသည်အမျိုးသမီးအား ဆုံးဖြတ်ပိုင်ခွင့်ပေးခြင်းပစ္စည်းများအား အတူမျှဝေသုံးဆွဲခြင်းဖြင့်အမျိုးသမီး၊အမျိုးသားများ ရွာပိုင်ပစ္စည်းများအတူ ပိုင်ဆိုင်ထားကြောင်းသိရှိနိုင်သည်။
- ပထမနှစ်စက်ဝန်းတွင် အမျိုးသမီးများ၏အခွင့်အရေးမှ စီမံကိန်းတွင်ပါဝင်နိုင်မှုများကြောင့် ပိုမို၍ တိုးတက်စေခဲ့ပါသည်။

၂.၄။ ရာသီခွင်ပြ ပြက္ခဒိန် ဆန်းစစ်ချက်နှင့် ဆွေးနွေးချက်

ကျေးရွာတွင် တစ်နှစ်ပတ်လုံး ကွဲပြားခြားနားသော အချိန်အလိုက် မည်သည်တို့ဖြစ်ပျက်ဆောင်ရွက်ခဲ့သည် တို့ကို မှတ်တမ်းထားရှိရန်၊ ဤပြက္ခဒိန်ကို အသုံးပြုပြီး စီမံကိန်းအားမည်သည့်အချိန်တွင် အကောင်အထည်ဖော် ဆောင်ရွက်လျှင် အကောင်းဆုံးဖြစ်ကြောင်း ဆုံးဖြတ်နိုင်ရန်။

ဆွေးနွေးချက်နှင့် ဆန်းစစ်ချက်

- ရာသီဥတုနှင့်ပတ်သက်ပြီး အနေအထား မှန်ကန်ပါသည်။
- စိုက်ပျိုးရေး လယ်ကိုသာအဓိကထားစိုက် ပြီးနှစ်သီးစားဖြစ်သည် အိမ်ထောင်စုအရေအတွက် ၅ ခန့်နှင့် တစ်နှစ်ဝင်ငွေပျဉ်းမျှ ၆ သိန်း။
- ယာလုပ်ငန်းမှာမြေပဲ၊ သီဟိုဠ်၊ စိုက်ပျိုးပြီးဖရဲကိုရုံဖန်ရုံခါ အိမ်ထောင်စုအရေအတွက် ၇၅ တစ်နှစ်ဝင်ငွေပျဉ်းမျှ ၅ သိန်းဝန်းကျင်ရှိပါသည်။
- မွေးမြူရေးကိုနွား၊ ကြက်၊ ဝက်ကိုသာမွေးပြီးတိုင်တပိုင်လောက်သာ မွေးသည် အိမ်ထောင်စု ၅ တစ်နှစ်ဝင်ငွေ ပျဉ်းမျှ ၅ သိန်း။
- ဝင်ငွေထွက်ငွေမှာ တော်သလင်းမှ တန်ဆောင်မူန်းအထိ ဝင်ငွေကောင်းပြီး ကျန်လများတွင် ထွက်ငွေများပြီးမျှတရုံဖြစ်ရန် အလုပ်အကိုင်များရှာဖွေစားသောက်ရပါသည်။
- လက်လုပ်လက်စားများကို အိမ်ထောင်စုအရေအတွက် ၄၆ စုရှိပြီးအင်ဖတ်ကောက်ခြင်း၊ ယာခင်းများတွင် ဝင်ရောက် လုပ်ကိုင်ခြင်း၊ ကျပန်း၊ ခေါ်ကောက်များက တစ်နှစ်ဝင်ငွေပျဉ်းမျှ ၄ သိန်း ရာသီပွဲတော်များအနေရ သီတင်းကျွတ်ဆီမီးတထောင်၊ တန်ခူးဆွမ်းကျွေးပွဲ ၊ တန်ဆောင်မုန်း ဆွမ်းကြီးလောင်းပွဲများရှိပါသည်။
- ယခုအခါ လမ်းပန်းဆက်သွယ်ရေးတွင်ပိုမိုအကျိုးရှိလျှင်မြန်လာခဲ့သည်။

၂.၅။ ကျား၊မ ပင့်ကူအိမ်သုံးသပ်ခြင်း

ကျေးရွာအတွင်းရှိ အမျိုးသမီးများ၏ အခြေအနေကို နားလည် သဘောပေါက်စေရန်။



ဆွေးနွေးချက်နှင့် ဆန်းစစ်ချက်

- အမျိုးသားကအဖွဲ့အစည်းများတွင် ပူးပေါင်းပါတွင်မှု၊ အလုပ်အကိုင်အခွင့်အလမ်း နှင့်ဆုံးဖြတ်ချက်ချ ပိုင်ခွင့်တို့တွင်အားသာလျက်ရှိသည်။
- အမျိုးသမီးက အိမ်မှုကိစ္စ များနှင့် ဝင်ငွေရရှိတို့တွင်အားသာနေသည်။
- ပထမနှစ်စက်ဝန်းပြီးသောအခါ ရွာတွင် လုံခြုံမှုနှင့် ကျန်းမာရေးလက်လှမ်းမှုတို့တွင်အားဖြင့် အမျိုးသား/အမျိုးသမီး တန်းတူရှိပြီး အမျိုးသားများနှင့်အမျိုးသမီးတို့သည်တယောက် အားနည်း ချက်ကိုတယောက်ကဖြည့်တင်းနိုင်သဖြင့်မိသားစုစီးပွားရေးပိုမိုဆောင်ရွက်နိုင်ပြီးကျေးရွာဖွံ့ဖြိုးရေး ဆောင်ရွက်မှုများပိုမို မြှင့်တင်နိုင်ခဲ့သည်။

၂.၆။ အဖွဲ့အစည်းအချိတ်ဆက်ပြု ဗင်းပုံစံသုံးသပ်ခြင်း

ကျေးရွာလူထုအား ၎င်းတို့ကျေးရွာအတွင်းရှိ အဓိကအုပ်စုများ၊ အဖွဲ့အစည်းများရှိနေမှုကို သိရှိစေရန်နှင့် ၎င်းအဖွဲ့အစည်းအုပ်စုများ ဆက်စပ်နေမှုကို သိရှိစေရန်။

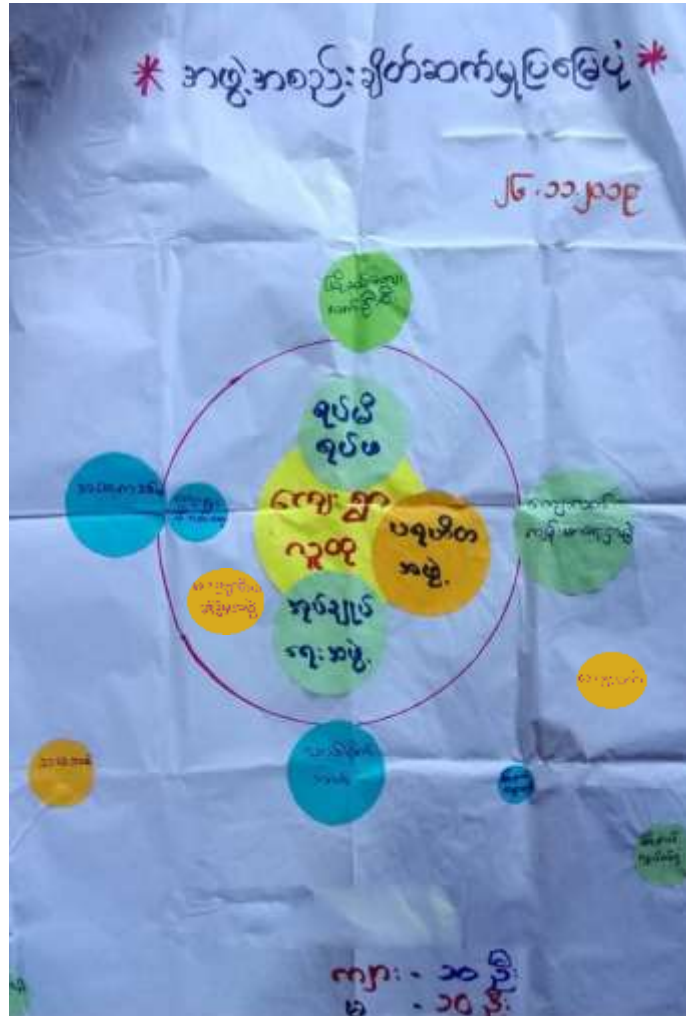

ဆွေးနွေးချက်နှင့် ဆန်းစစ်ချက်

- ကျေးရွာအတွင်းအဖွဲ့အစည်းများတွင်ဂေါပက၊ လမ်းကော်မတီ၊ ဝတ်အသင်း၊ အုပ်ချုပ်ရေးအဖွဲ့၊ ရပ်မိရပ်ဖ၊ ကောက်စိုက်အဖွဲ့၊ ပျိုးနှုတ်အဖွဲ့ များဖြစ်ပါသည်။
- ကျေးရွာပြင်ပရှိ အဖွဲ့အစည်းများ မှာ ကျန်းမာရေးအဖွဲ့အစည်းများ၊ ရဲစခန်း ၊ NLD လွှတ်တော်အဖွဲ့တို့နှင့် ချိတ်ဆက်မှုရှိသည်။
- ယခုဒုတိယနှစ်စက်ဝန်းအနေဖြင့် ကျေးရွာတွင် စီမံခန့်ခွဲရေးအဖွဲ့နှင့် ကျေးရွာပြင်ပတွင် ကျေးလက်အဖွဲ့စည်းတို့နှင့်ပူးပေါင်းဆောင်ရွက်လာနိုင်ခဲ့သည်။

၃။ ဖောင်ပုံစံများ

၃.၁။ ပုံစံ-၁။ ကျေးရွာအခြေခံအချက်အလက်များ (ဒုတိယနှစ်စက်ဝန်း)

ပုံစံ - ၁ - ၁ ကျေးရွာအခြေခံအချက်အလက်များ (Form PC 1)

လယ်ညွှန်စွဲတမ်း၊ ကျေးရွာတစ်ရွာသို့ ပထမဆုံးပိတ်ဆက်ခေါ်သွားစေရန်အသေးအငယ် လူထုစည်းရုံးရေးမှူးသည် ကျေးရွာ အခြေခံအချက်အလက်များကို ပေတ္တာရုပ်နှိပ်တောင်းခံရသည်။ ဤအချက်အလက်များကို စီမံကိန်းပိတ်ဆက်အမည်ပေးပေးနိုင်စေရန်အတွက် စီမံကိန်းပိတ်ဆက်အမည်ပေးရန် လူထုစည်းရုံးရေးမှူးသည် ဤအချက်အလက်များအား ပစ်ပေးပြီး မှန်ကန်စေရန်ပြုလုပ်ရမည်။ ဤအချက်အလက်များကို လူထုစည်းရုံးရေးမှူးမှ သတင်းအချက်အလက်ထဲသို့ Tablets မှ တစ်ဖန် ဖြည့်သွင်းရမည်။		
ကျေးရွာခေါင်းစောင် အမည် ဦးအေးမင်း	ကျေးရွာခေါင်းစောင်၏ မှန်းနံပါတ် ၀၇- 263560155	လူထုစည်းရုံးရေးမှူး၏အမည် ဒေါ်လှစာကျို
ဖြည့်နယ်ဆိုင်ခေသကြီး ဗိုလ်	ဦးနယ် သဲကွန်း	ကျေးရွာအုပ်စု ရွေးကွန်း
		ကျေးရွာ အေးမြသာယာ

ကူး လူဦးရေ

လူဦးရေ	အိမ်ထောင်စုအရေအတွက်	ကိုးကွယ်သည့်ဘာသာ	အိမ်ထောင်စုအရေအတွက်
လူဦးရေ (၁)-----	၅၀	ဘာသာ(၁)-----	၅၀
လူဦးရေ (၂)-----		ဘာသာ(၂)-----	
လူဦးရေ (၃)-----		ဘာသာ(၃)-----	
လူဦးရေစုစု-----		ဘာသာစုစု-----	
အခြား			
	စာရင်းအတွက်		
ပထမဦးစွန်းသူများ	၁		
သက်ကြီးရွယ်အိုများ (၆၅ နှစ် နှင့် အထက်)	၁၃		
စင်စားရွာစင်			

	အမျိုးသား(အရေအတွက်)	အမျိုးသမီး(အရေအတွက်)	စုစုပေါင်းအရေအတွက်
လူဦးရေ			
လူမျိုးစု (၁)- ၆၇၂၂	၇၄	၈၀	၁၅၄
လူမျိုးစု (၂)-----			
လူမျိုးစု (၃)-----			
အခြား			
စိမ်းဆောင်ဦးရေ	၄၁	၉	၅၀

(ခ)အခြေခံအဆောက်အအုံ အသုံးအဆောင်များ

စာသင်ကျောင်း	အပူပိုင်း ခြံပါ	ကျွန်းမာရေး	အပူပိုင်း ခြံပါ	တာဝာရေးအဆောက် အအုံများ	အပူပိုင်း ခြံပါ
အထက်တန်းကျောင်း	<input type="checkbox"/>	ခဆေးရုံ	<input type="checkbox"/>	ခရီး	<input type="checkbox"/>
အလယ်တန်းကျောင်း	<input type="checkbox"/>	ကျွန်းမာရေးဌာန	<input type="checkbox"/>	တုန်းကြီးကျောင်း	<input type="checkbox"/>
မူလတန်းကျောင်း	<input type="checkbox"/>	ကျွန်းမာရေးဌာနခွဲ	<input type="checkbox"/>	မာ်နွဲ့တုရားကျောင်း	<input type="checkbox"/>
မူကြိုကျောင်း	<input type="checkbox"/>	ဆေးပေးခန်း	<input type="checkbox"/>	ရေစိမ့်ယာန်ကျောင်း	<input type="checkbox"/>
အခြား	<input type="checkbox"/>	အခြား	<input type="checkbox"/>	မလီ	<input type="checkbox"/>
				အခြား	<input type="checkbox"/>
မှတ်ချက်		မှတ်ချက်		မှတ်ချက်	

(ဂ) ကျွမ်းကျင်သူများမှတ်တမ်း (ကျေးရွာတွင်နေထိုင်သော သို့မဟုတ် တခြားရွာမှလာရောက်သောကျွမ်းကျင်သူများ)

(၁) တစ်သင်တန်း			(၂) ကျန်းမာရေး			(၃) လက်မှုပညာရှင်		
	ရွာတွင်နေထိုင်သူ	အခြားရွာမှလာသူ		ရွာတွင်နေထိုင်သူ	အခြားရွာမှလာသူ		ရွာတွင်နေထိုင်သူ	အခြားရွာမှလာသူ
မှလတန်းပြဆရာ/မ	<input type="checkbox"/>	<input type="checkbox"/>	ဆရာမ	<input type="checkbox"/>	<input type="checkbox"/>	လက်သမား	<input checked="" type="checkbox"/>	<input type="checkbox"/>
အထက်တန်းပြဆရာ/မ	<input type="checkbox"/>	<input type="checkbox"/>	လက်ထောက်ကျန်းမာရေးမှူး	<input type="checkbox"/>	<input type="checkbox"/>	မန်းရဲ	<input checked="" type="checkbox"/>	<input type="checkbox"/>
အလယ်တန်းပြဆရာ/မ	<input type="checkbox"/>	<input type="checkbox"/>	အမျိုးသမီးကျန်းမာရေးဆရာမ	<input type="checkbox"/>	<input type="checkbox"/>	လှုပ်ခတ်ကျွမ်းကျင်သမား	<input type="checkbox"/>	<input type="checkbox"/>
မူကြိုဆရာ/မ	<input type="checkbox"/>	<input type="checkbox"/>	သားရွားဆရာမ	<input type="checkbox"/>	<input type="checkbox"/>	ခရိုင်ကုသဝင်	<input type="checkbox"/>	<input type="checkbox"/>
အခြား	<input type="checkbox"/>	<input type="checkbox"/>	ပြည်သူ့ကျန်းမာရေးလုပ်သား	<input type="checkbox"/>	<input type="checkbox"/>	မော်ဗြင်ဆရာ	<input type="checkbox"/>	<input type="checkbox"/>
မှတ်စုကတ်			မှတ်စုကတ်			မှတ်စုကတ်		

(ဃ) ကျေးရွာသို့ ခရောက်ရှိနိုင်သည့်လမ်းအခြေအနေ / ကျေးရွာတစ်ရွာသည် ၎င်း၏ကျေးရွာအုပ်စုနှင့် ဆက်သွယ်ထားသော လမ်းအခြေအနေ (အောက်ပါတို့ကိုဝိုင်းပါ)

ကျောက်ကြမ်းလမ်း ကတ္တရာလမ်း ကွန်ကရစ်လမ်း မော်တော်ဆိုင်ကယ်လမ်း
 ကျောက်ခင်းလမ်း မြေသာလမ်း လူသွားလမ်း အခြား _____

(င) ကျေးရွာပွဲဖြိုးမှုစီမံချက်

(၁) လူထုပတ်ပြုစီမံကိန်းမစတင်မီ ဤကျေးရွာတွင်ကျေးရွာပွဲဖြိုးမှုစီမံချက်ရှိခဲ့ပါသလား?

ရှိပါသည်/မရှိပါ/မသိပါ

(၂) ရှိခဲ့ပါလျှင် ဤစီမံချက်ကို မည်သည့် ခုနှစ်တွင်ပြင်ဆင်ခဲ့ပါသနည်း?

နှစ်-----/မသိပါ

(၃) ဤစီမံချက်ကို မြို့နယ်မှအတည်ပြုခဲ့ပါသလား?

ပြုခဲ့ပါသည်/မပြုခဲ့ပါ /မသိပါ

(၈) ခရီးအကွာအဝေး

(၁) ဤကျေးရွာ၏ပတ်ပုဂံရင်းကျေးရွာအုပ်စု၏ပတ်ပုဂံအထိခရီးမိုင်မည်မျှကွာဝေးသနည်း? မိုင်-----/မသိပါ

(၂) ဤကျေးရွာမှ ရင်းကျေးရွာအုပ်စုပတ်ပုဂံအထိသွားလာရာတွင်ကြာမြင့်သည့်အချိန်။

ခြောက်သွေ့ရာသီတွင်ကြာချိန် ၀၀: ၁၀ ----- ထော်လာချီ/မော်တော်ဆိုင်ကယ်/မြေလျှင်/လား/မော်တော်ဘုတ်/
အခြား -----

မိုးရာသီတွင်ကြာချိန် ၀၀: ၂၀ ----- ထော်လာချီ/မော်တော်ဆိုင်ကယ်/မြေလျှင်/လား/မော်တော်ဘုတ်/
အခြား -----

(ဆ) ပတ်ဝန်းကျင်ဆိုင်ရာသဘာဝဘေးအန္တရာယ်

ဤကျေးရွာတွင်ကြေးခြင်းကဲ့သို့ သဘာဝဘေးအန္တရာယ်ကျရောက်စွမ်းခြင်း ရှိပါသလား။

မရှိပါ ရှိပါသည် ရှိလျှင်ဖော်ပြပါ-----

(ဇ) ကျေးရွာတွင် ဖွဲ့စည်းထားသော အဖွဲ့အစည်းများ

လူထုပတ်ပုဂံဖြစ်ပုံကိန်းမတိုင်မီ ဤကျေးရွာတွင် ကျေးရွာဖွံ့ဖြိုးရေးအတွက် အစိုးရ(သို့)ရွာသားများကိုယ်တိုင်(သို့) စီမံကိန်းတစ်ခုခုမှ ဖွဲ့စည်းထားသည့် အဖွဲ့အစည်းများရှိပါသလား။

(၁) -----

(၂) -----

(ဈ) အထွေထွေအုပ်ချုပ်ရေး ဦးစီးဌာန (GAD) မှ မှတ်တမ်းတင်ထားခြင်း

ဤကျေးရွာသည် အထွေထွေအုပ်ချုပ်ရေး ဦးစီးဌာန (GAD) မှ မှတ်တမ်းတင်ထားမှု ရှိပါသလား။

မရှိပါ ရှိပါသည်

ကျေးရွာခေါင်းဆောင်

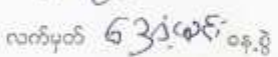
အမည် ဦးကေးမင်း
လက်မှတ်  ၀၃.၅ ၂၆.၁၁.၁၉

လူထုစည်းရုံးရေးမှူး

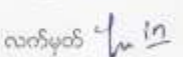
အမည် ခေါင်မာထွန်း
လက်မှတ်  ၀၃.၅ ၂၆.၁၁.၁၉

၃.၃။ ပုံစံ-၃။ ကျေးရွာဖွံ့ဖြိုးရေးဦးစားပေးအစီအစဉ် (ဒုတိယနှစ်စက်ဝန်း)

ပုံစံ - ၈-၃ ကျေးရွာဖွံ့ဖြိုးရေး ဦးစားပေးအစီအစဉ် (Form PC 3)

လက်ညှိုးရွက် အဆင့်(၃)ကျေးရွာဖွံ့ဖြိုးရေးအစီအစဉ်အတွက် ပြီးဆုံးသောအထိ ကျေးရွာစီမံကိန်း အထောက်အကူပြု ကော်မတီသည် လူထုစည်းရုံးရေးပူးပေါင်းဆောင်ရွက်ခြင်းဖြင့် ဤပုံစံကိုဖြည့်သွင်းအောင် ဖြည့်သွင်းရမည်။			
လူထုစည်းရုံးရေးပူးပေါင်းဆောင်ရွက်မှုအစည်းအဝေး - ဒေါ်အောင်ဆန်းစုကြည် / ဦးအောင်ထွန်း			
နေ့စွဲ ၃၆-၁၁-၂၀၁၇	စက်ဝန်းအား အပတ်ဖြစ်ပါ (✓) ။ စက်ဝန်း(၁) ။ စက်ဝန်း(၂) ။ စက်ဝန်း(၃) ။ စက်ဝန်း(၄)		
ပြည်နယ်/တိုင်း ပဲခူး	မြို့နယ် သီပေါ	ကျေးရွာအုပ်စု ရွှေလှိုင်	ကျေးရွာ ရွှေမြေသာယာ

က။ အခက်အခဲအတားအဆီးများအားဆွေးနွေးခြင်း - ယခုလက်ရှိအခြေအနေတွင် ဤကျေးရွာဖွံ့ဖြိုးတိုးတက်ရေးအတွက် အဓိကအခက်အခဲအတားအဆီးများသည် မည်သည့်များဖြစ်ပါသနည်း (အမျိုးသား/သမီး အနည်းဆုံးအခက်အခဲ ၅ ခုစီဖော်ပြပါ)

အုပ်စုစွဲ၊ ဆွေးနွေးမှုများမှ တင်ပြသော အခက်အခဲအတားအဆီးများ	
ရွာပင်လမ်းမကောင်းသဖြင့် သယ်ယူပို့ဆောင်ရာတွင်ခက်ခဲခြင်း	□ ကျား □မ ✓ ကျား+မ
ရွာတွင် မီးမကောင်းသဖြင့် သွားလာရာတွင်ခက်ခဲခြင်း	□ ကျား □မ ✓ ကျား+မ
အုပ်စုစွဲစီးစဉ်သည် အထွက်နှုန်းအား အကျိုးရှိမရှိမရှိ	□ ကျား □မ ✓ ကျား+မ
အခရင်းအစဉ်စဉ်သည် အထွက်နှုန်းအား အကျိုးရှိမရှိမရှိ	□ ကျား ✓ □ ကျား+မ
	□ ကျား □မ □ ကျား+မ
	□ ကျား □မ □ ကျား+မ
	□ ကျား □မ □ ကျား+မ
	□ ကျား □မ □ ကျား+မ
	□ ကျား □မ □ ကျား+မ
	□ ကျား □မ □ ကျား+မ
	□ ကျား □မ □ ကျား+မ
	□ ကျား □မ □ ကျား+မ

စံနှုန်းခြင်း- ခန့်သတ်လာမည့် (၅) နှစ် အတွက် ဝေးရာမှ ဦးစား ဖွဲ့စည်းပေးထားသော အဖွဲ့များအား တင်ပြပါ။

အုပ်စုခွဲ၊ ဝေးရာမှပေး တင်ပြသော ဖွဲ့စည်းပေးထားသော

သက်တမ်းအားဖြင့် အားကောင်းဆုံးအဖွဲ့အစည်းများ	၀ ကျား ၀၀ ၀ ကျား + ၀
သတ္တိရှိသော အဖွဲ့အစည်းများ	၀ ကျား ၀၀ ၀ ကျား + ၀
အဖွဲ့ဝင်များ အားကောင်းဆုံးအဖွဲ့အစည်းများ	၀ ကျား ၀၀ ၀ ကျား + ၀
စီမံခန့်ခွဲမှု အဖွဲ့အစည်းများ	၀ ကျား ၀၀ ၀ ကျား + ၀
	၀ ကျား ၀၀ ၀ ကျား + ၀
	၀ ကျား ၀၀ ၀ ကျား + ၀
	၀ ကျား ၀၀ ၀ ကျား + ၀
	၀ ကျား ၀၀ ၀ ကျား + ၀
	၀ ကျား ၀၀ ၀ ကျား + ၀
	၀ ကျား ၀၀ ၀ ကျား + ၀

၀၈ လူထုစီမံကိန်း၏ လာမည့် (၄) နှစ်အတွက် အကျိုးရလဒ် ဦးစားပေး ဖွဲ့စည်းတိုးတက်မှု လုပ်ငန်း အစီအစဉ်များအား ဖော်ပြပါ။

ဦးစားပေးအဆင့်	ဝေးရာမှ အဖွဲ့အစည်း ဦးစားပေး ဖွဲ့စည်းတိုးတက်မှု လုပ်ငန်းစဉ်များ	အဆိုပြုသူ (ကျား၊ မ၊ ကျား+မ)	အခန်းကဏ္ဍ	ခန့်မှန်း ကုန်ကျစရိတ်	အကျိုးရလဒ်အရ ခန့်မှန်းခြေအတွက်		
					ကျား	မ	ပေါင်း
၁	အဖွဲ့အစည်းများ	ကျား+မ	အဖွဲ့အစည်းများ		၇၄	၈၀	၁၅၄
၂	အဖွဲ့အစည်းများ	"	"		၇၄	၈၀	၁၅၄
၃	အဖွဲ့အစည်းများ	"	စီမံခန့်ခွဲမှု		၇၄	၈၀	၁၅၄
၄							
၅							
၆							
၇							

လူထုစီမံကိန်း၏ လာမည့် (၄) နှစ်အတွက် အကျိုးမဝင်သော ဦးစားပေး ဖွံ့ဖြိုးတိုးတက်မှု လုပ်ငန်း အစီအစဉ်များအားဖော်ပြပါ။

အဆင့်	ကျေးရွာအတွက် ဦးစားပေး ဖွံ့ဖြိုး တိုးတက်မှု လုပ်ငန်းစဉ်များ	အဆိုပြုသူ (အမျိုးသားများ/ အမျိုးသမီးများ/ အမျိုးသား+ အမျိုးသမီး)	အခန်းကဏ္ဍ
၁	နှစ်စဉ်ချေးငွေ	အမျိုးသမီး	livelihoods
၂			
၃			
၄			
၅			
၆			

ခေါင်းစဉ်: ကျေးရွာစီမံကိန်းအထောက်အကူပြုကော်မတီမှအတည်ပြုသည်။

အမည် ဦးအေးမင်း လက်မှတ် ၆၅၂:၂၆ ဝန.ရံ ၂၆.၁၁.၁၉

၄။ ကျေးရွာစီမံကိန်းအထောက်အကူပြု ကော်မတီဝင်များစာရင်း

ကျေးရွာအုပ်စု - ဝွေးကုန်း

ကျေးရွာ - အေးမြသာယာ

စဉ်	အမည်	ဘာသာ	ကျား/မ	ရာထူးတာဝန်
၁	ဦးသန်းထွန်း	ဗုဒ္ဓ	ကျား	ကျေးရွာစီထောက်ဥက္ကဋ္ဌ
၂	ဒေါ်သီတာလွင်	ဗုဒ္ဓ	မ	ကျေးရွာစီထောက်ဥက္ကဋ္ဌ
၃	ဦးအေးမင်း	ဗုဒ္ဓ	ကျား	ဝယ်ယူရေးဆပ်ကော်မတီအဖွဲ့ခေါင်းဆောင်
၄	ဦးမောင်မြင့်	ဗုဒ္ဓ	ကျား	ဝယ်ယူရေးဆပ်ကော်မတီ
၅	ဒေါ်လှလှမင်း	ဗုဒ္ဓ	မ	ဝယ်ယူရေးဆပ်ကော်မတီ
၆	ဦးအောင်ပြည့်စုံ	ဗုဒ္ဓ	ကျား	စောင့်ကြည့်ကြီးကြပ်ရေးဆပ်ကော်မတီ
၇	ဒေါ်လဲ့လဲ့နိုင်	ဗုဒ္ဓ	မ	စောင့်ကြည့်ကြီးကြပ်ရေးဆပ်ကော်မတီ
၈	ဒေါ်နုရည်လှိုင်	ဗုဒ္ဓ	မ	ပြုပြင်ထိန်းသိမ်းရေးဆပ်ကော်မတီ
၉	ဦးအေးဇော်	ဗုဒ္ဓ	ကျား	ပြုပြင်ထိန်းသိမ်းရေးဆပ်ကော်မတီ
၁၀	ဦးသန်းနိုင်	ဗုဒ္ဓ	ကျား	ဝေဖန်အကြံပြုတိုင်ကြားရေးတာဝန်ခံ
၁၁	ဒေါ်ခင်အေးကြည်	ဗုဒ္ဓ	မ	ဝေဖန်အကြံပြုတိုင်ကြားရေးတာဝန်ခံ
၁၂	ဦးဌေးဝင်း	ဗုဒ္ဓ	ကျား	ကျေးရွာစေတနာဝန်ထမ်း
၁၃	ဒေါ်ခင်လေးလှိုင်	ဗုဒ္ဓ	မ	ကျေးရွာစေတနာဝန်ထမ်း
၁၄	ဒေါ်စမ်းစမ်းမော်	ဗုဒ္ဓ	မ	ကျေးရွာငွေစာရင်းကိုင်



၃။ ဆုံးဖြတ်ချက်

ဒုတိယအကြိမ်တွင် ဦးစားပေးမှုပေးပါရမည်

စွဲတွင် ပစ်ခတ်မှုများ ပြုလုပ်ခဲ့ကြပါသည်။

မှတ်တမ်းတင်သူ

လက်မှတ် 
အမည် ဒေါ်အောင်ဆန်းစု
ရာထူး CF

၆။ ကဏ္ဍအလိုက်ဦးစားပေးဖွံ့ဖြိုးရေးလုပ်ငန်းစဉ်များ

ကဏ္ဍအလိုက်လုပ်ငန်းအနှစ်ချုပ်ဇယား

ကဏ္ဍ	စဉ်	လုပ်ငန်းအမျိုးအစား	အဆိုပြုသူ (အမှတ်အသား)		ခုနှစ်	ထောက်ပံ့မည့် အဖွဲ့အစည်း (သို့) ငွေ	မှတ်ချက်
			ကျား	မ			
အခြေခံအဆောက်အအုံကဏ္ဍ (လမ်း/တံတား/ရေပိုလျှော် စီစဉ်ရေး)	၅၅	ရွာပရမ္မာ		✓	၂၀၁၇	၆၂၀၀	
		ရွာကွဲစားခြေစိုက်		✓			
		အပင်စိုက်		✓			
လူမှုစီးပွားကဏ္ဍ (ပညာရေး/ကျန်းမာရေးနှင့် ဆိုင်ခေသာ အဆောက်အအုံများနှင့် အခြားလုပ်ဆောင်ချက်များ)							
သက်မွေးဝမ်းကြောင်းကဏ္ဍ (စိုက်ပျိုးရေး/မြေပြိုရေးနှင့် ဆိုင်ခေသာ အဆောက်အအုံများနှင့် အခြားလုပ်ဆောင်ချက်များ)							
သဘာဝဘေးအန္တရာယ် လျော့ပါးစေရေးကဏ္ဍ							
အခြားကဏ္ဍ (ဥပမာ-ရေပေးသွင်း လုပ်ငန်းနှင့်မြေအောက် ကန်အဆောက်အအုံများနှင့် ဆောင်ရွက်ရေး နှင့်မြေအောက် လုပ်ငန်းများ)		၆၆		✓			