

ပြည်ထောင်စု သမ္မတမြန်မာနိုင်ငံတော် အစိုးရ

စိုက်ပျိုးရေး၊ မွေးမြူရေးနှင့်ဆည်မြောင်းဝန်ကြီးဌာန

ကျေးလက်ဒေသဖွံ့ဖြိုးတိုးတက်ရေး ဦးစီးဌာန

တနင်္သာရီမြို့နယ်



လူထုဗဟိုပြု စီမံကိန်း

National Community Driven Development Project

(NCDDP)



ကျေးရွာဖွံ့ဖြိုးရေး အစီအစဉ်

Village Development Plan (VDP)

အေးမွန်သာယာကျေးရွာ၊ သိန်းခွန်းကျေးရွာအုပ်စု

၂၀၁၇ ခုနှစ်

တနင်္သာရီမြို့နယ်

မာတိကာ

၁။	မြို့နယ်မြေပုံ	၃
၂။	ကျေးရွာအုပ်စုမြေပုံ(တည်နေရာ)	၄
၃။	အုပ်စုတွင်ပါဝင်သောကျေးရွာများစာရင်း	၅
၄။	ကျေးရွာအခြေခံအချက်အလက်များ	၆
၅။	လူထုပူးပေါင်းပါဝင်သောလူမှုဆန်းစစ်ခြင်းနှင့် အကဲဖြတ်ခြင်းလုပ်ငန်းစဉ် (PSA/PRA) အကျဉ်းချုပ်ဇယား	၇-၈
၆။	ကျေးရွာဖွံ့ဖြိုးရေးအစီအစဉ်အတွက်အသုံးပြုခဲ့သော PRA tools များနှင့် တစ်ခုချင်းစီ အတွက် သုံးသပ်ချက်များ	၉-၂၂
၇။	ကျေးရွာဖွံ့ဖြိုးရေးအစီအစဉ်ဆောင်ရွက်မှုမှတ်တမ်းခါတ်ပုံများ	၂၃
၈။	ကော်မတီဝင်များစာရင်း	၂၄
၉။	ကျေးရွာအချက်အလက်(ပုံစံ-၁)	၂၅-၂၇
၁၀။	စီမံကိန်းစက်ဝန်းအချိန်ဇယား(ပုံစံ-၂)	၂၈-၂၉
၁၁။	ကျေးရွာဖွံ့ဖြိုးရေးဦးစားပေးအစီအစဉ်(ပုံစံ-၃)	၃၀-၃၁
၁၂။	ကျေးရွာအုပ်စုစီမံကိန်းလုပ်ငန်းခွဲရွေးချယ်ခြင်း(ပုံစံ-၄)	၃၂-၃၃
၁၃။	အစည်းအဝေးမှတ်တမ်းများ	၃၄-၃၆
၁၄။	ကဏ္ဍအလိုက်ဦးစားပေးဖွံ့ဖြိုးရေးလုပ်ငန်းများ။	၃၇

၁။ တနင်္သာရီမြို့နယ်ပြ မြေပုံ

တနင်္သာရီမြို့နယ်၊ ကျေးရွာအုပ်စုများပြမြေပုံ

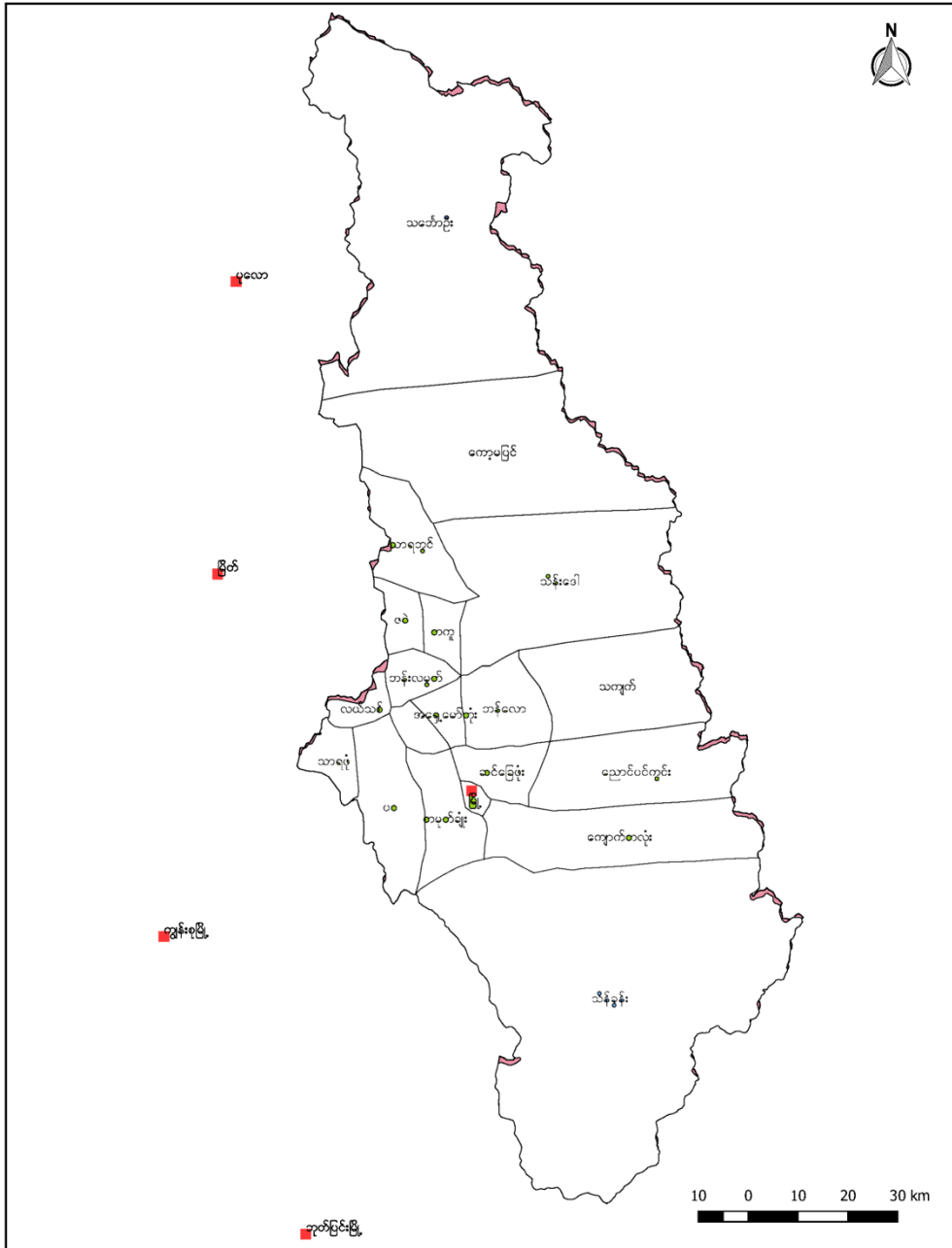

၂။ သိန်းခွန်းကျေးရွာအုပ်စုပြမြေပုံကြမ်း

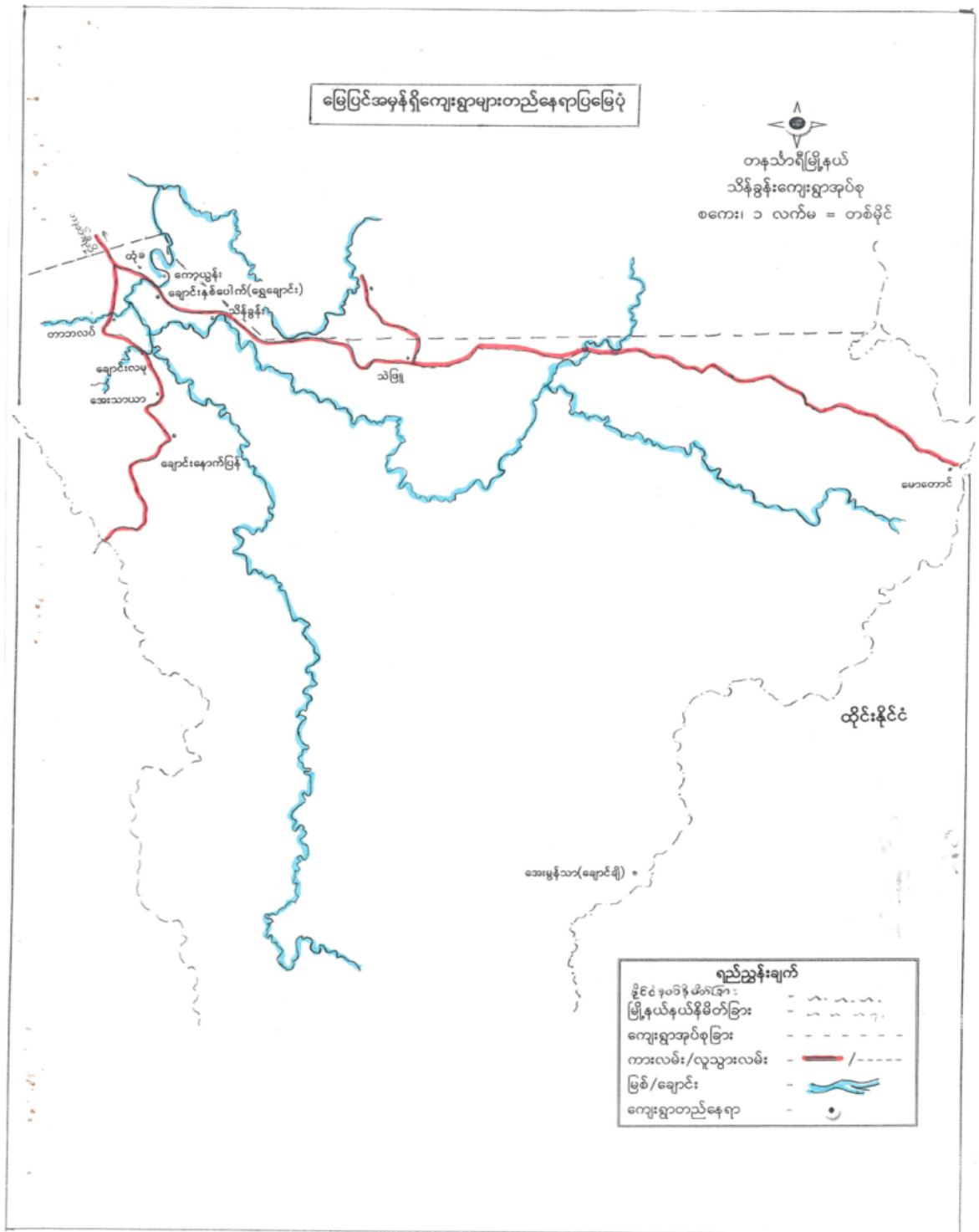

အေးမွန်သာယာကျေးရွာ၊ သိန်းခွန်းကျေးရွာအုပ်စု၊ တနင်္သာရီမြို့နယ်

၃။ အုပ်စုတွင်ပါဝင်သောကျေးရွာများစာရင်း

၁။ ချောင်းနောက်ပြန်ကျေးရွာ

၂။ အေးသာယာ

၃။ ချောင်းလမု

၄။ တားပလပ်

၅။ ထုံခါး

၆။ ကော့ယွန်း

၇။ သိန်ခွန်း

၈။ သဲဖြူ

၉။ ကြိမ်ချောင်း

၁၀။ အမှတ်(၉)

၁၁။ အမှတ်(၈)

၁၂။ အမှတ်(၆)

၁၃။ အမှတ်(၅)

၁၄။ အမှတ်(၃)

၁၅။ အမှတ်(၁)

၁၆။ တကောဖောလူ

၁၇။ မောတောင်

၁၈။ စောမွန်သာယာ

၁၉။ ချောင်းနှစ်ပေါက်

၄။ ကျေးရွာအခြေခံအချက်အလက်များ

ကျေးရွာအခြေခံအချက်အလက်

အေးမွန်သာယာကျေးရွာသည် ထိုင်း - မြန်မာအနယ်နယ်တွင် တည်ရှိပြီး၊
မြန်မာနိုင်ငံ၏ အထက်ပိုင်းဒေသတွင် ရှိသည်။ ထိုင်း၊ မြန်မာ၊ အင်ဒို-ဗရိတိသျှ
အင်ဒို-ဗရိတိသျှ၊ အင်ဒို-ဗရိတိသျှ ဖြစ်ပြီး ဖြစ်သည်။ အေးမွန်သာယာ
ကျေးရွာသည် သိန်းဇွန် (၁၉၈၀) ခုနှစ်တွင် တည်ထောင်ပြီး ၊ ကားဖြင့်
ထက်ထိုက်မေးခွင့် ပြီးပါက (၅) မိုင်ခန့် ဖြစ်သည်။

အေးမွန်သာယာကျေးရွာကို (၁၉၅၇) ခုနှစ်တွင် ဖြစ်ပေါ်ရေး ဖြစ်ပြီး ၊ ကား
ဖြင့် ပြည်သစ်တပ်မတော် ဖြစ်ပြီး ၊ က ထူထောင်လာခဲ့သည် ယခုဆိုသည်-
ထိုအချက်များကို မထိုင်ခင် လာရောက်ရာထိုင် ဖြစ်သည်။ အိမ်ထောင်စု အားလုံး ယှဉ်
ရှိသည်။ ။ - ၄၆၊ ၅၅ တွင် အိမ်ခြေ (၂၂၁) အောင်ရှိပြီး၊ အိမ်
အိမ်စု များ (၅၅) ၊ ဝယ် (၁၄) မှီရံ အောင်ရှိပါသည်။
အိမ်ထောင်စု ပေါင်း (၁၃၃) အိမ်ထောင်စုရှိပြီး၊ အားယူရုံအား
သာယာ ကျယ်ပြန့်သည်။

အေးမွန်သာယာရွာတွင် ရာဘာခြံကို စတင်ကလုပ်ကိုင်ခဲ့ပြီး ၊ အချို့ဖြင့်
နှင့် စောင့်ရှောက်မှုများ ပေးသည်။ အားလုံး ယှဉ်ကိုင် ဖြစ်သည်။ များစွာသာစကား
နှင့် ဆိုင်း၊ စာအတူစကားကို အဓိက အားယူရုံ ဖြစ်ပြီး၊ မြန်မာအားလုံးကို
ပေးသည်။ အားယူရုံများ အားလုံး ယှဉ်ကိုင်သည်။ စာအတူ များစွာပေးပြီး
သည်။ စောင့်ရှောက်မှုများ ပေးပြီး ဖြစ်ပြီး ၊ ရာဘာခြံတွင် အချို့ဖြင့် ၊
ရှိပေသည်။

ရွာတွင် (၂) မိုင်ခန့် အကွာတွင် ရေအိုး၊ အား စောင့်၊ များသည်။ ရေအိုး
ရှိပြီး ၊ မြို့တွင် အချို့ဖြင့် ၊ အား ရှိသည်။ အားလုံး ပေးသည်။
အေးမွန်သာယာရွာ ၄၈ မိုင်ခန့် အကွာတွင် ရေအိုး ဆိုင်းသည်။ ကျေးရွာတွင်
လက်သမား များ ပေးသည်။ တစ် ဝါး ဝါး ပေးသည်။

၅။ လူထု ပူးပေါင်းပါဝင်သော လူမှု ဆန်းစစ်ခြင်းနှင့် အကဲဖြတ်ခြင်း လုပ်ငန်းစဉ် (PSA/PRA) အကျဉ်းချုပ်

လူထုပူးပေါင်းပါဝင်သော လူမှုဆန်းစစ်ခြင်းနှင့် အကဲဖြတ်ခြင်း လုပ်ငန်းစဉ်
PRA အကျဉ်းချုပ်

စဉ်	ဆင်ကြောင်း အရာ	ရက်စွဲ	ဦးတည်အုပ်စု	စက်ကော်မတီ		အဓိကဆွေးနွေး ချက်များ
				ဥက္ကဋ္ဌ	အဖွဲ့ဝင်	
၁။	လူမှုဖွံ့ဖြိုးရေး အဖွဲ့အစည်း	၁၀. ၄. ၂၀၁၇	ဥပဒေရေးရာ၊ အလယ် အလတ်၊ နှစ်စဉ် အဖွဲ့အစည်း၊ အဖွဲ့ နည်း	၈၅	၄၆	ကျေးဇူးတင်လှူဒါန်းမှု၊ အုပ်စုများ ခွဲခြား ယှဉ်ပြိုင်ရေး၊ အဖွဲ့အစည်း အဖွဲ့ဝင်များ ယှဉ်ပြိုင်ခြင်း၊ ကျေးဇူးတင်လှူဒါန်းမှုများ ယှဉ်ပြိုင်ခြင်း
၂။	ကုမ္ပဏီအဖွဲ့အစည်း	၁၀. ၄. ၂၀၁၇	ကော်မတီအဖွဲ့၊ အဖွဲ့အစည်း၊ အဖွဲ့အစည်း	၈၅	၄၆	ကုမ္ပဏီအဖွဲ့အစည်း၊ အဖွဲ့အစည်း၊ အဖွဲ့အစည်း၊ အဖွဲ့အစည်း၊ အဖွဲ့အစည်း
၃။	ကျေးဇူးတင်လှူဒါန်းမှု ယှဉ်ပြိုင်ခြင်း	၁၀. ၄. ၂၀၁၇	ရပ်တိုင်လှူဒါန်းမှု၊ ကော်မတီအဖွဲ့	၃၅	၄၆	အဖွဲ့အစည်း၊ အဖွဲ့အစည်း၊ အဖွဲ့အစည်း၊ အဖွဲ့အစည်း၊ အဖွဲ့အစည်း
၄။	ကျေးဇူးတင်လှူဒါန်းမှု ယှဉ်ပြိုင်ခြင်း	၁၀. ၄. ၂၀၁၇	အဖွဲ့အစည်း၊ အဖွဲ့အစည်း၊ အဖွဲ့အစည်း	၃၅	၄၆	အဖွဲ့အစည်း၊ အဖွဲ့အစည်း၊ အဖွဲ့အစည်း၊ အဖွဲ့အစည်း၊ အဖွဲ့အစည်း
၅။	အဖွဲ့အစည်း ယှဉ်ပြိုင်ခြင်း	၁၀. ၄. ၂၀၁၇	ကျေးဇူးတင်လှူဒါန်းမှု၊ အဖွဲ့အစည်း၊ အဖွဲ့အစည်း	၃၅	၄၆	ကျေးဇူးတင်လှူဒါန်းမှု၊ အဖွဲ့အစည်း၊ အဖွဲ့အစည်း၊ အဖွဲ့အစည်း၊ အဖွဲ့အစည်း

၆။	ပင်ကုအိမ်ကွန်ယက်	၁၀.၄.၂၀၁၇	အမျိုးသားများ နှင့် အမျိုးသမီး များ	၈၅	၄၆	၈၅	အမျိုးသားများနှင့် အမျိုး သမီးများ တန်းတူအဖွဲ့ အရေ ၃၅ ဖြစ်ပြီး ၆၅ ဖြစ် သည် အခြားအရင်းများ
၇။	ကျေးရွာအုပ်စု ပြင်ပ	၁၀.၄.၂၀၁၇	ကျေးရွာအုပ်စု၊ ဆောက် အဖွဲ့ ကျေးရွာအုပ်စု				ကျေးရွာအုပ်စုတွင် ကျေးရွာ တွင် ဖြစ်ပေါ်လာသော အခြေ အခံအား အရင်းအမြစ် အရင်းအမြစ်

၆.၁။ ဥစ္စာနေ ကြွယ်ဝမှု အဆင့် သတ်မှတ်ခြင်း

<u>ဥစ္စာနေ ကြွယ်ဝမှု အဆင့်</u>	
<u>အဆင့်မြင့်ဆုံးဖြစ်စေရေး</u>	
△	လျှော့စွဲဖြင့် ဆင်းရဲဆေး ခံနိုင်စွမ်း (၇၆) ဝေ့ရှိရမည်။
△	ဆင်းရဲရဲဝေသည်၊ အခြားအခြားမှာ နေထိုင်ရာ၊ လျှော့စွဲဖြင့် ရရှိခြင်း ၊ နည်းပညာ၊ အထူးပညာ၊ နိုင်ငံခြား ၊ မြန်မာပြည်ရေးရာ များ၊ ဈေးကွက်မဟုတ်ခြင်း ၊ လျှော့စွဲဖြင့် အထွက် အထွေအမြတ်၊ ရောက်လာခြင်း၊ ကြောင့် ဖြစ်ပေါ်ပေါက်ရခြင်း။
△	အစီအစဉ်ဖြင့် အချို့တွင် လျှော့စွဲဖြင့် အားထပ်ချိန်ဖြင့် အစီ အစဉ်ဖြင့် ဖြစ်ခြင်း၊ ဖြစ်ပြီး သူတို့အကြား လျှော့စွဲဖြင့် လို အရေးအထူး အဆင့်မြင့်စားပေးခြင်းဖြစ်ပေါ်ရခြင်း။
△	တံတား၊ တည်ဆောက်ရေးလုပ်ငန်းသည် လျှော့စွဲဖြင့် ဖြစ်ခြင်း ရရှိလာမည်ဖြစ်ပြီး၊ လျှော့စွဲဖြင့် အထွက်အမြတ် မရှိဘဲ ဖြစ်ပေါ်ခြင်း။
△	နေထိုင်ရာ တည်ဆောက်ရေး လုပ်ငန်းသည် မြန်မာပြည်ရေး လုပ်ငန်းဖြင့် ဖြစ်ပေါ်စေရန် အားထပ်ချိန်ဖြင့် ပြုလုပ်ရမည်။ ဧကရာဇ်လုပ်ငန်း။
△	ပိုမိုလေးစား လုပ်ငန်းသည် အထူးအထူးများ အားထပ်ချိန် ပြုလုပ်ရမည်ဟု နားထောင် ပညာရေး လို အထွက်အမြတ် မရှိဘဲ ယူဝင်ကြွယ်ဝမှု မရှိမည်ဖြစ်ပေါ်ခြင်း။

၆.၂။ ရာသီခွင်ပြကွဲဒီဇံ

အေးမွန်သာယာရွာ		ရာသီခွင်ပြကွဲဒီဇံ											
အကြောင်းကား	တိုင်း	အောက်	အောက်	အောက်	အောက်	အောက်	အောက်	အောက်	အောက်	အောက်	အောက်	အောက်	အောက်
ရာသီဥတုအခြေအနေ													
ပြွဲယက်ကာလ	အောက် သစ်နီ	အောက် သစ်နီ		ဝါဝ		အောက် အောက်	အောက် အောက်	အောက်					အောက် အောက်
အောက်			အောက်	အောက်									
အောက်			အောက်	အောက်									
အောက်			အောက်	အောက်									
အောက်			အောက်	အောက်									

ကုသိခွန်ဗြဟ္မဒိန်ပြုလောက

သုံး သင်ချက်

△ အားပွန်သာယာ စေလျှော့တွင် အယုဒ်ယ ဖွဲ့ ဝါခေါင် များတွင် နှိုးဆင့်ထင်ဖြိုး လျှော့စာတလများတွင် ရေသာ လေ့ရှိစေသည်။ သို့သော် တချို့စာတလများတွင် စာပေါင်းလ တွင်လည်း ဖွဲ့စွာစာတလပေသည်။

△ မွဲတော်အားဖြင့် စာချလ သင်္ကြန်၊ ကဆုန်လ သောဇလေ ခွန်းပွဲ ၊ ဆက်သမာလ ဆွမ်းကပ်ပွဲ ၊ သီတင်းကျွတ်လ ဖိုး ဇွန်ပွဲ ၊ တပို့တွဲလ ဖွန်းပျိုးသားစေ့၊ စသည့် မွဲတော်များ လျှော့ပေလေ့ရှိသည်။

△ ဇိုက်ပျိုးလျှော့ကို အဓိကလုပ်ကိုင်သည့် စာတွက် အယုဒ်ယ ဖွဲ့ ဝါဆိုလများတွင် အရွယ်ပင်များ ခိုက်ပျိုးတက်ဖြိုး ဖွဲ့စစ် ဂုဏ် တွင် ဂုဏ်ဖြစ်ကြသည်။

△ အယုဒ် ၊ ဝါဆို ဖိုးချိုလများတွင် ခယုကုန်ခြင်း များ ခိုက်ပျိုး ၊ ဖွဲ့ ယင်း ဖြစ်ကြ ဖွဲ့စွာစာတလများလေ့ရှိသည်။

၆.၃။ ကျေးရွာ လူမှုရေးပြ သံယာဇာတပြ မြေပုံ



အရပ်အဖွဲ့ ဖြစ်ပေါ်ပုံနှင့် သစ်ရွက်

△ အေးမွန်သာယာစွာ ရွာသူ၊ သားများ၊ အားလုံး စိုက်ပျိုးရေး လိုအပ်က
ရင်းကိုင်စားသောက် ဩသန့်စိုက်ပျိုးရေး ယဉ်ကျေးမှု အတွက် စောင့်ရှောက်
ရေးအဖွဲ့များကို အစီအစဉ်ပြုခဲ့သည်။

△ အိမ်သုံးရန် သောက်သုံး ရေယူပေးရန်အတွက် စိုက်ပျိုးရေး
ယဉ်ကျေးမှုအတွက် စိုက်ပျိုးရေး နည်းပညာ သင်တန်းများ ပို့ချခဲ့သည်။

△ ဖြစ်ပေါ်နေသော အန္တရာယ်များကို ဆက်သွယ်နိုင်စေရန် အဖွဲ့အစည်းများ
ဖွဲ့စည်းပေးပြီး ဖွဲ့စည်းပေးရန်အတွက် အဖွဲ့အစည်းများ ပို့ချခဲ့သည်။

△ ရွေးကောက်ပွဲ အစီအစဉ်အရ အဖွဲ့အစည်းများ ဖွဲ့စည်းပေးရန်
အဖွဲ့အစည်းများ ဖွဲ့စည်းပေးရန်အတွက် အဖွဲ့အစည်းများ ပို့ချခဲ့သည်။

△ တစ်ရွာလုံး ပူးတွဲအဖွဲ့အစည်းများ ဖွဲ့စည်းပေးရန် အဖွဲ့အစည်းများ
ပို့ချခဲ့သည်။

ထို့အပြင် အဖွဲ့အစည်းများ

- △ အဖွဲ့အစည်းများ ဆက်သွယ်ပေးရန်အတွက် ဖွဲ့စည်းပေးရန်။ (ယင်း၊ ဝတ်စား)
- △ အဖွဲ့အစည်းများ ဖွဲ့စည်းပေးရန်
- △ စိုက်ပျိုးရေး ယဉ်ကျေးမှု အဖွဲ့အစည်းများ ဖွဲ့စည်းပေးရန်
- △ မူလအဖွဲ့ ၅ အဖွဲ့အစည်း ဖွဲ့စည်းပေးရန် အဖွဲ့အစည်းများ ဖွဲ့စည်းပေးရန်
- △ စိုက်ပျိုးရေး အဖွဲ့အစည်းများ ဖွဲ့စည်းပေးရန်
- △ ဆက်သွယ်ရေး အဖွဲ့အစည်းများ ဖွဲ့စည်းပေးရန်
- △ ရွေးကောက်ပွဲအဖွဲ့အစည်းများ ဖွဲ့စည်းပေးရန်

၆.၄။ ကျားမရေးကဏ္ဍ(၂)ပင့်ကူအိမ်ပြ မြေပုံ

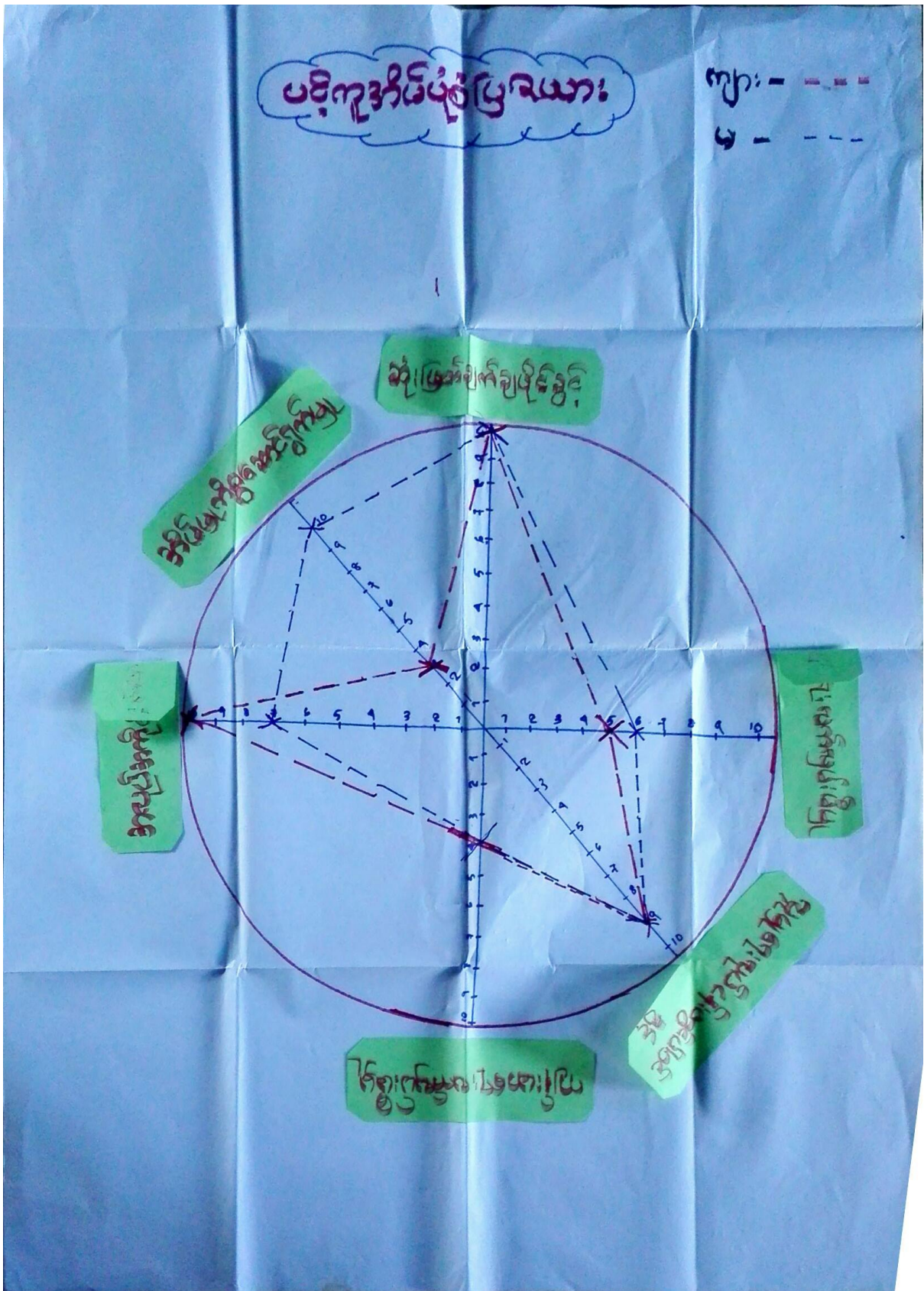

အေးမွန်သာယာကျေးရွာ၊ သိန်းခွန်းကျေးရွာအုပ်စု၊ တနင်္သာရီမြို့နယ်

ပဋိလူ့စိတ်ဖြာယော၊ စရိယဝပ်ရက်

- △ အမျိုးသမီးများသည် စိတ်ပျက်စွာတွင် စောင့်ရှောက်မှု မရှိဘဲ နေထိုင်ခြင်း၊ အယုတ်အရင့်အရွယ်ကလေးကလေးကို စောင့်ရှောက်မှု မရှိဘဲ နေထိုင်ခြင်း။
- △ အမျိုးသမီးများ အယုတ်အရင့်အရွယ်ကလေး၊ ရည်းစားဖြစ်ပြီး ဖခင်မရှိဘဲ နေထိုင်ခြင်း၊ လျှပ်စစ်ဓာတ်အားဖြင့် စွဲလေ့ရှိခြင်း။
- △ အမျိုးသမီးများသည် အစားအသောက်များ၊ လျှပ်စစ်ဓာတ်၊ သွေးခြောက်ခြင်း၊ အပူဒဏ်များ တွင် အမျိုးသားများနှင့် တွဲဖက်နေထိုင်ခြင်း၊ နှစ်ဖက်စလုံး ဆုံးဖြတ်ခွင့်ရှိသဖြင့် ဖမ်းဆီးပျက်စီးခြင်းတွင် ဝင်ရောက်ပါဝင်ခြင်း၊ အာဇာနည် ဖြစ်ပေသည်။
- △ သို့သော် အမျိုးသမီးများ စိတ်ဝင်စားမှု ပါဝင်စောင့်ရှောက်မှု၊ ဆုံးဖြတ်ရာတွင် အမျိုးသမီးတို့ ပညာရေး၊ စာပေရေးရာများ၊ လျှပ်စစ်ဓာတ်ဖြင့် လျှပ်စစ်ဓာတ်အားဖြင့် စွဲလေ့ရှိခြင်း၊ လျှပ်စစ်ဓာတ်အားဖြင့် စွဲလေ့ရှိခြင်း၊ အာဇာနည် ဖြစ်ပေသည်။

၆.၅။ကျားမရေးရာကဏ္ဍ (၁)ပိုင်ဆိုင်မှုဆန်းစစ်ခြင်း



အေးမွန်သာယာကျေးရွာ၊ သိန်းခွန်းကျေးရွာအုပ်စု၊ တနင်္သာရီမြို့နယ်



အသုံးပြုမှုနှင့် ထိန်းချုပ်မှုပြဿနာ

သုံးသပ်ချက်

△ စောလုံကွဲ၊ ဖြစ်ဖြစ်တက်၊ မှီးတက်ကားများကို အမျိုး
သားများက ဓာတ်ကစားစားကစားပြုပြီး၊ ပြုပြင်ခြင်း၊ ထိန်းချုပ်
ခြင်း၊ အစိုးရ၊ အစိုးရအဖွဲ့၊ အစိုးရအဖွဲ့အစည်းနှင့် ဆက်သွယ်
ရမည်။

△ အင်အားစွမ်းရည်များကို အမျိုးသမီးများက
ဓာတ်ကစားစားကစားပြုပြီး၊ ရောင်းချခြင်း၊ ထိန်းချုပ်ခြင်း၊ အစိုးရ
အဖွဲ့အစည်း၊ အစိုးရအဖွဲ့အစည်းနှင့် ဆက်သွယ်
ရမည်။

△ ဆိုင်ကယ်၊ လမ်း၊ ဝင်ရောက်၊ ချွတ်နှုတ်ခြင်း၊ ဒီပဲယင်း၊
ရောင်းချမှုများကို အမျိုးသား၊ အမျိုးသမီးတို့မှ အသုံးပြု
မှု၊ ပြုပြင်ခြင်း၊ ထိန်းချုပ်ခြင်း၊ အစိုးရအဖွဲ့အစည်း
များက ဆက်သွယ်ရမည်။

အထက်ပါပစ္စည်းများကို အမျိုးသားများက ဓာတ်က
စားစားကစားစားကစားပြုပြီး၊ ထပ်မံရောင်းချခြင်း
နှင့် ဖြန့်ဖြူးခြင်း၊ ကိစ္စရပ်များတွင် အမျိုးသမီးများ၏
ဆုံးဖြတ်ချက်သည် အမျိုးသားများနှင့် တူညီမှုဖြင့်
ရမည်။ ထို့အပြင် အစိုးရအဖွဲ့အစည်းနှင့် ဆက်သွယ်
ရမည်။ အစိုးရအဖွဲ့အစည်းနှင့် ဆက်သွယ်ရမည်။

၆.၆။ Venn ချိတ်ဆက်မှုပြ မြေပုံ

၆.၇။ အခက်အခဲအတားဆီးများနှင့် မျှော်မှန်းချက်များ

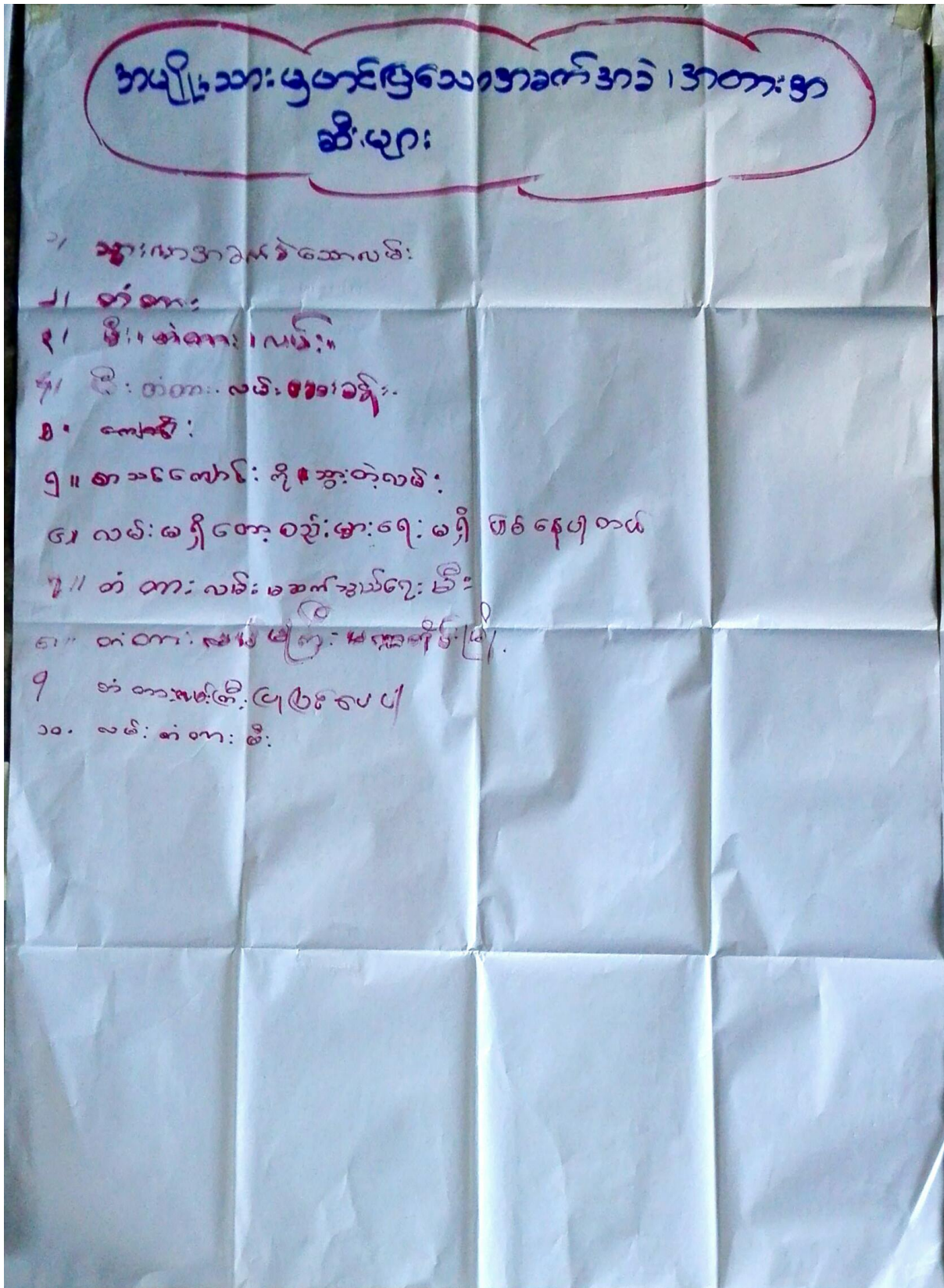

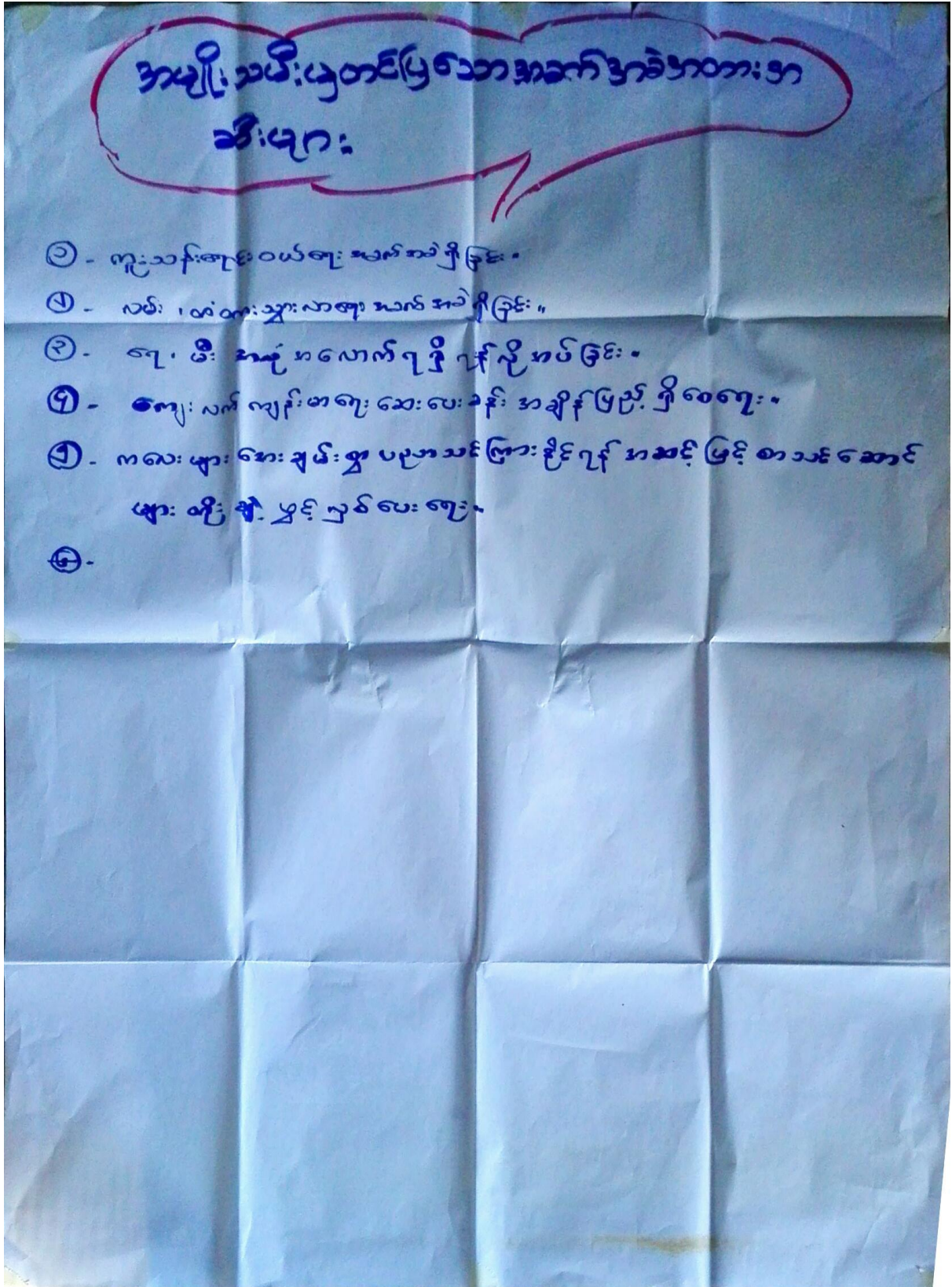

အမျိုးသမီးပြုတင်ပြသော အခက်အခဲအကားအ
ခဲများ

- ၁ - ကူးသန်းရောင်းဝယ်ရေး ဆက်ဆံခြင်း
- ၂ - လမ်း၊ ဖမ်းဆီးမှု၊ လာရော့ ဆက်ဆံခြင်း
- ၃ - ရေ၊ မီး အဖို့ အလှူအတန်း ဂုဏ် ဂုဏ် ဂုဏ် ဂုဏ် ဂုဏ်
- ၄ - ကျေး၊ လက် ကျန်းမာရေး ဆေး၊ လေး ခန်း အချိန်ဖြည့် ဖြစ်စေရေး
- ၅ - ကလေး များ ကောင်း ချမ်းစွာ ပညာသင်ကြား ခြင်း ဂုဏ် အဆင့် မြင့် စာသင်ဆောင်
များ ဝိုင်း ချီ ဖွင့် ဖွင့် လေး ရေး
- ၆ -

အမျိုးသားမြတ်ဗြဟ္မာပျော်မွန်းချက်ပျက်

- နေ့ခင်းလာမည် နှစ်ပျက် တွင် အေးမွန်းသာယာ ရွာအား အဖက်ဖက်မှ ဒီထက်မက ပို ပိုဖြူဖြူ ဖြိုးစိုတက် ဝေပျိုပါသည်။
- ကျေးရွာတွင် အကုန်လုံးအား ကွန်ကရစ်လမ်း အဖြစ်အဆင့် မြှင့်တင် ချင်ပါသည်။ (စာအား)
- စာသင်ကျောင်း အား မူပိုင်အာဇီမ္မာ အလယ်ကင်း / အဝေးစား စားအဆင့်သို့ တိုးမြှင့်စေချင်ပါသည်။
- ကျေးလက်အေးစေးပေးစိုး (အကုမ) ချပေးစေချင်
- မြို့သို့ ဆက်သွယ်သော လမ်းအား ရာသီအချိန်မရွေး သွားလာ ကူးသန်းရောင်းဝယ် နိုင်အောင် ဖောက်လုပ်ပေးစေချင်
- ကျေးရွာဝပ်ပြုစေချင် တစ်ခု၊ ရေကန် များ ချိတ်ကန်ထားပေးစေချင်၊ စေတီ တွင် ဇီဝရုပ်အောင်နှင့် ဝန်ထမ်းကျွမ်းကျင်စေချင်
- ကျေးရွာအစုစည်း အဝေး သမ်းမ /

အပေါ် သီး မှတင် ပြသော ယေဘုယျ နှစ် ချက်များ

- ၁ - လမ်း ၊ တံတား ၊ အစဉ် ပြေ ချော အံ့ ဖြစ် ။
- ၂ - အချိန် ပြည့် ၊ မီး လင်း ရှေ့ ။
- ၃ - ဆည် ၊ နှောင်း ၊ တစ် ဝက် မှား နှင့် ပြည့် ညံ့ ဖြစ် ။
- ၄ - ဆေး ဂုံ ကြီး ၊ ဆေး လေး ခန်း
- ၅ - အဆင့် မြင့် စာသင် ကျောင်း ဖြင့် ကလေး များ စား ချမ်း အာ စာသင် ပြား ချ ဖြစ် ။
- ၆ - ခေတ် မြီ ဟိုး တက် သော ကျေး ဂွာ ကြီး ဖြစ် ချ ဖြစ် ။
- ၇ - စိုက် ပျိုး အေး ဖြူ အေး ၊ အက် လှန် များ ဖြင့် အစဉ် ပြေ ချ ဖြစ် ။
- ၈ - ဖုန်း လှိုင် ၊ များ ကောင်း မှန် ဖြစ် ။

၇။ ကော်မတီဝင်များရွေးချယ်ခြင်းနှင့်ကျေးရွာဖွံ့ဖြိုးရေးအစီအစဉ်ဆောင်ရွက်မှုမှတ်တမ်းခါတ်ပုံများ



အေးမွန်သာယာကျေးရွာ၏ ကျေးရွာစီမံခန့်ခွဲမှုအဖွဲ့

အေးမွန်သာယာကျေးရွာ ၊ သိန်းခွန်း၊ အုပင်ဝှဲ ၊ တနင်္သာရီမြို့နယ်

တာဝန်ကျလုပ်ထုတ်ရုံးများ (CF) - ဦးခင်ဇော်

တာဝန်ကျလုပ်ထုတ်ရုံးများ (CF) -

တာဝန်ကျလက်ထောက်နည်းပညာများ(TF) - ဦးမြတ်သူ၊ ကျား

စဉ်	အမည်	လုပ်ငန်းတာဝန်/ရာထူး	စုန်းနုပါတ်
၁	ဦးဝင်း၊ ဦး	ဥက္ကဋ္ဌ	-
၂	ဒေါ်ခင်စု	ဥက္ကဋ္ဌ	-
၃	ဦးမိုးစိန်	ဝယ်ယူရေးဆောင်ကော်မတီ	-
၄	ဒေါ်အောင်စု	ဝယ်ယူရေးဆောင်ကော်မတီ	-
၅		ဝယ်ယူရေးဆောင်ကော်မတီ	-
၆	ဦးကျော်လွင်	စောင့်ကြည့်ကြီးကြပ်ရေးဆောင်ကော်မတီ	-
၇	ဒေါ်စုခင်	စောင့်ကြည့်ကြီးကြပ်ရေးဆောင်ကော်မတီ	-
၈	ဒေါ်အေးစု	စောင့်ကြည့်ကြီးကြပ်ရေးဆောင်ကော်မတီ	-
၉	ဦး မြတ်သူ	လုပ်ငန်းလည်ပတ်ခြင်းနှင့်ပြုပြင်ထိန်းသိမ်းရေးဆောင်ကော်မတီ	-
၁၀	ဒေါ်စုခင်	လုပ်ငန်းလည်ပတ်ခြင်းနှင့်ပြုပြင်ထိန်းသိမ်းရေးဆောင်ကော်မတီ	-
၁၁	ဒေါ်အေးစု	လုပ်ငန်းလည်ပတ်ခြင်းနှင့်ပြုပြင်ထိန်းသိမ်းရေးဆောင်ကော်မတီ	-
၁၂	ဦးလှိုင်	အကြံပြုတိုင်ကြားဖြေရှင်းရေးကော်မတီ	-
၁၃	ဒေါ်ခင်အေး	အကြံပြုတိုင်ကြားဖြေရှင်းရေးကော်မတီ	-
၁၄	ဒေါ်မြင့်မြင့်	ကျေးရွာဝေစာရင်းကိုင်	-
၁၅	ဦးကျော်စိန်	ကျေးရွာဝေစာရင်းကိုင်	-
၁၆	ဒေါ်ခင်စု	ကျေးရွာဝေစာရင်းကိုင်	-
၁၇	ဦးကျော်စိန်	စေတနာ့ဝန်ထမ်း	
၁၈	ဦးမြတ်သူ	စေတနာ့ဝန်ထမ်း	
၁၉	ဦးစိန်အောင်	စေတနာ့ဝန်ထမ်း	

၉။ ကျေးရွာအချက်အလက်(ပုံစံ-၁)



ပုံစံ - ၀ - ၁ ကျေးရွာအခြေခံအချက်အလက်များ (Form PC 1)

လယ်ညွှန်ရက်၊ ကျေးရွာတစ်ရွာသို့ ပထမဆုံးမိတ်ဆက်ခရီး သွားရောက်သောအခါ လူထုစည်းရုံးရေးမှူးသည် ကျေးရွာ ခေါင်းဆောင်များအား ကျေးရွာအချက်အလက်များကို မေတ္တာရပ်ခံ၍ တောင်းခံရသည်။ ဤအချက်အလက်များကို စီမံကိန်း မိတ်ဆက်အစည်းဝေးမတိုင်မီတောင်းခံရမည်။ စီမံကိန်းမိတ်ဆက်အစည်းဝေးတွင် လူထုစည်းရုံးရေးမှူးသည် ဤအချက်အလက် များအား စစ်ဆေးပြီး မှန်ကန်အောင်ပြုလုပ်ရမည်။ ပြီးနောက်တွင် လူထုစည်းရုံးရေးမှူးမှ သတင်းအချက်အလက်ထံသို့ Tablets မှ တဆင့် ဖြည့်သွင်းရမည်။

ကျေးရွာခေါင်းဆောင် အမည် <u>ဦးအောင်သိန်းဖိတ်</u>	ကျေးရွာခေါင်းဆောင်၏ ဖုန်းနံပါတ်	လူထုစည်းရုံးရေးမှူး၏ အမည် <u>ဦးအုပ္ပဇာ</u>
ပြည်နယ်တိုင်းဒေသကြီး <u>စာအုပ်မြို့နယ်</u>	<u>စာအုပ်မြို့</u>	ကျေးရွာအုပ်စု <u>သိင်္ခါ</u>
		ကျေးရွာ <u>စောမွန်သာယာ</u>

ကား လူဦးရေ

လူမျိုးစု	အိမ်ထောင်စုအရေအတွက်	ကိုးကွယ်သည့်ဘာသာ	အိမ်ထောင်စုအရေအတွက်
လူမျိုးစု (၁) <u>ဗမာ</u>	14	ဘာသာ (၁) <u>ဗုဒ္ဓ</u>	14
လူမျိုးစု (၂) <u>ဗိုလ်</u>	313	ဘာသာ (၂) <u>ဗုဒ္ဓ</u>	313
လူမျိုးစု (၃) -----		ဘာသာ (၃) -----	
လူမျိုးစုရော အခြား -----		ဘာသာရော -----	
	အရေအတွက်		
မသန်စွမ်းသူများ	-		
သက်ကြီးရွယ်အိုများ (၆၅ နှစ် နှင့် အထက်)	21	18	
ဘေးရှောင်			

လူဦးရေ	အမျိုးသား (အရေအတွက်)	အမျိုးသမီး (အရေအတွက်)
လူမျိုးစု (၁) <u>ဗမာ</u>	26	27
လူမျိုးစု (၂) <u>ဗိုလ်</u>	650	590
လူမျိုးစု (၃) -----		
အခြား		
အိမ်ထောင်စုဦးစီး	327	-

= 53
= 1240

(၁) အခြေခံအဆောက်အအုံ အသုံးအဆောင်များ

စာသင်ကျောင်း	အမှတ် ခြံမပါ	ကျွန်းမာရေး	အမှတ် ခြံမပါ	ဘာသာရေး အဆောက် အအုံများ	အမှတ် ခြံမပါ
အထက်တန်းကျောင်း	<input type="checkbox"/>	ဆေးရုံ	<input type="checkbox"/>	ဝေတီ	<input checked="" type="checkbox"/>
အလယ်တန်းကျောင်း	<input type="checkbox"/>	ကျွန်းမာရေးဌာန	<input type="checkbox"/>	ဘုန်းကြီးကျောင်း	<input checked="" type="checkbox"/>
မူလတန်းကျောင်း	<input checked="" type="checkbox"/>	ကျွန်းမာရေးဌာနခွဲ	<input type="checkbox"/>	ဟိန္ဒူဘုရားကျောင်း	<input type="checkbox"/>
ပုထိုးကျောင်း	<input type="checkbox"/>	ဆေးပေးခန်း	<input type="checkbox"/>	ရေစိမ့်ကန်ကျောင်း	<input type="checkbox"/>
အခြား	<input type="checkbox"/>	အခြား <input checked="" type="checkbox"/>	<input checked="" type="checkbox"/>	ဗလီ	<input type="checkbox"/>
				အခြား	<input type="checkbox"/>
မှတ်ချက် 4 ဗဟို		မှတ်ချက် မျက်နှာစာအောက်		မှတ်ချက်	

(ဂ) ကျွန်းကျင်သူများမှတ်တမ်း (ကျေးရွာတွင်နေထိုင်သော သို့မဟုတ် တခြားရွာမှလာရောက်သော ကျွန်းကျင်သူများ)

(၁) စာသင်ကျောင်း			(၂) ကျွန်းမာရေး			(၃) လက်မှညာရင်		
	ရွာတွင်နေ ထိုင်သူ	အခြား ရွာမှ လာသူ		ရွာတွင်နေ ထိုင်သူ	အခြား ရွာမှ လာသူ		ရွာတွင် နေထိုင်သူ	အခြား ရွာမှ လာသူ
မူလတန်းပြဆရာ/မ	<input checked="" type="checkbox"/>	<input checked="" type="checkbox"/>	ဆရာဝန်	<input type="checkbox"/>	<input type="checkbox"/>	လက်သမား	<input checked="" type="checkbox"/>	<input type="checkbox"/>
အထက်တန်းပြဆရာ/မ	<input type="checkbox"/>	<input type="checkbox"/>	လက်ထောက် ကျွန်းမာရေးမှူး	<input type="checkbox"/>	<input type="checkbox"/>	ပန်းရုံ	<input checked="" type="checkbox"/>	<input type="checkbox"/>
အလယ်တန်းပြဆရာ/မ	<input type="checkbox"/>	<input type="checkbox"/>	အမျိုးသမီးကျွန်းမာရေး ဆရာမ	<input type="checkbox"/>	<input type="checkbox"/>	လှုပ်စစ်ကျွန်းကျင် မီးသမား	<input type="checkbox"/>	<input type="checkbox"/>
ပုထိုးဆရာ/မ	<input type="checkbox"/>	<input type="checkbox"/>	သားရွားဆရာမ	<input type="checkbox"/>	<input type="checkbox"/>	ရေပိုက်သူယ်သူ	<input type="checkbox"/>	<input type="checkbox"/>
အခြား	<input type="checkbox"/>	<input type="checkbox"/>	ပြည်သူ့ကျွန်းမာရေးလုပ်သား	<input checked="" type="checkbox"/>	<input type="checkbox"/>	ကော်ပြင်ဆရာ	<input type="checkbox"/>	<input type="checkbox"/>
မှတ်ချက်			မှတ်ချက် ခရစ်ယာန်			မှတ်ချက်		

(ဃ) ကျေးရွာသို့ ရောက်ရှိနိုင်သည့် လမ်းအခြေအနေ / ကျေးရွာတစ်ရွာသည် ၎င်း၏ ကျေးရွာအုပ်စုနှင့် ဆက်သွယ်ထားသော လမ်းအခြေအနေ (အောက်ပါစံနှုန်းကို ဝိုင်းပါ)

ကျောက်ကြမ်းလမ်း: ကတ္တရာလမ်း ကွန်ကရစ်လမ်း: မော်တော်ဆိုင်ကယ်လမ်း:

ကျောက်စင်းလမ်း: မြေသားလမ်း လှသွားလမ်း: အခြား _____

- (င) ကျေးရွာဖွံ့ဖြိုးမှုစီမံချက်
- (၁) လူထုပဟိုက်ပြုစီမံကိန်းမတင်မီ ဤကျေးရွာတွင်ကျေးရွာဖွံ့ဖြိုးမှု စီမံချက်ရှိခဲ့ပါသလား? ပိုင်ပါ
- (၂) ရှိခဲ့ပါလျှင် ဤစီမံချက်ကို မည်သည့် ခုနှစ်တွင်ပြင်ဆင်ခဲ့ပါသနည်း? ရှိပါသည်/မရှိပါ/မသိပါ
- (၃) ဤစီမံချက်ကို မြို့နယ်မှအတည်ပြုခဲ့ပါသလား? နှစ်-----/မသိပါ
- ပြုခဲ့ပါသည်/မပြုခဲ့ပါ /မသိပါ



(စ) ခရီးအကွာအဝေး

(၁) ဤကျေးရွာ၏စပိုမှ ၎င်းကျေးရွာအုပ်စု၏စပိုအထိ ခရီးပိုင်မည်မျှကွာဝေးသနည်း? မိုင်----- ၁၁၁

(၂) ဤကျေးရွာမှ ၎င်းကျေးရွာအုပ်စု၏စပိုအထိ သွားလာရာတွင်ကြာမြင့်သည်အချိန်၊

ပြောက်သွေ့ရာသီတွင်ကြာချိန်----- ၆:၀၀ နာရီ ----- ထော်လာရီ/မော်တော်ဆိုင်ကယ်/ခြေလျင်/လာ/မော်တော်ဘုတ်/
အခြား ----- ဆိုင်းဒိုင်ပျာစင် သွား ၇ ဇူလိုင်

မိုးရာသီတွင်ကြာချိန်----- ၆:၃၀ နာရီ ----- ထော်လာရီ/မော်တော်ဆိုင်ကယ်/ခြေလျင်/လာ/မော်တော်ဘုတ်/
အခြား ----- ဆိုင်းဒိုင်ပျာစင် သွား ၇ ဇူလိုင်

(ဆ) ပတ်ဝန်းကျင်ဆိုင်ရာ သဘာဝဘေးအန္တရာယ်

ဤကျေးရွာတွင် ရေကြီးခြင်းကိုသို့ သဘာဝဘေးအန္တရာယ်ကျရောက်မှုခြင်း ရှိပါသလား။
 မရှိပါ ရှိပါသည် ရှိလျှင်ဖော်ပြပါ ----- ရေကြီးမှု၊ ဆွေမြေ (၇.၁.၂၀၁၇)

(ဇ) ကျေးရွာတွင် ဇွဲစည်းထားသော အဖွဲ့အစည်းများ

လူထုစပိုပြုစီမံကိန်းမတိုင်မီ ဤကျေးရွာတွင် ကျေးရွာဖွံ့ဖြိုးရေးအတွက် အစိုးရ (သို့) ရွာသားများကိုယ်တိုင်(သို့) စီမံကိန်းတစ်ခုခုမှ ဇွဲစည်းထားသည့် အဖွဲ့အစည်းများရှိပါသလား။

(၁) ----- ဖွဲ့စည်း -----
(၂) -----

(ဈ) အထွေထွေအုပ်ချုပ်ရေး ဦးစီးဌာန (GAD) မှ မှတ်တမ်းတင်ထားခြင်း

ဤကျေးရွာသည် အထွေထွေအုပ်ချုပ်ရေး ဦးစီးဌာန (GAD) မှ မှတ်တမ်းတင်ထားမှု ရှိပါသလား။
 မရှိပါ ရှိပါသည်

ကျေးရွာခေါင်းဆောင်	အမည်	ဦးအေးစို (လှိုင်စာ)
	လက်မှတ်	နေ့စွဲ ၁၀.၄.၂၀၁၇
လူထုစည်းရုံးရေးမှူး	အမည်	ဦးအုဒဇော်
	လက်မှတ်	နေ့စွဲ ၁၀.၄.၂၀၁၇

၁၀။ စီမံကိန်းစက်ဝန်းအချိန်ဇယား(ပုံစံ-၂)

လူထုဝတ်ပြု စီမံကိန်း၊ တနင်္သာရီမြို့နယ်

ပုံစံ - ၀ -၂ - စီမံကိန်းစက်ဝန်းအချိန်ဇယား (PC 2)

လမ်းညွှန်ချက်၊ သက်ဆိုင်ရာလူထုစည်းရုံးရေးမှူး/လက်ထောက်နည်းပညာနည်းပညာမှူးများမှ စီမံကိန်းစက်ဝန်းအဆင့်တစ်ခုစီပြီးစီးတိုင်း ကျေးရွာနှင့် ကျေးရွာအုပ်စုအတွက် ဤပုံစံကို ဖြည့်သွင်းရမည်။						
စည်းရုံးရေးမှူး/ဝန်ထမ်း အမည် <u>ဦးအောင်မြင်</u>						
ခန့်.ရိ	<u>၂၀.၂.၂၀၂၇</u>	စက်ဝန်းအားအမှတ်ခြစ်ပါ <input type="checkbox"/> စက်ဝန်း(၁) <input type="checkbox"/> စက်ဝန်း(၂) <input type="checkbox"/> စက်ဝန်း(၃) <input type="checkbox"/> စက်ဝန်း(၄)				
ပြည်နယ်/တိုင်း	<u>တနင်္သာရီ</u>	မြို့နယ်	<u>တနင်္သာရီ</u>	ကျေးရွာအုပ်စု	<u>ဒဂုံရွာ</u>	ကျေးရွာ
စီမံကိန်းဆောင်ရွက်မှုအဆင့်များ	ခန့်.ရိ		အစည်းအဝေးတွင်တက်ရောက်သူအရေအတွက်			
	စတင်သည့် ခန့်.	ပြီးဆုံးသည့်ခန့်.	အမျိုးသား အရေအတွက်	အမျိုးသမီး အရေအတွက်	အိမ်ထောင်စု အရေအတွက်	လူမျိုးစုတက်ရောက်သူ အရေအတွက် နှင့် လူမျိုးစုအမည်
၁။ ကျေးရွာစီမံကိန်း မိတ်ဆက်အစည်းအဝေး	<u>၂၀.၂.၂၇</u>	<u>၂၀.၂.၂၇</u>	<u>၃၇</u>	<u>၂၆</u>	<u>၈၅</u>	<u>၈၅-၇၅၊ -၀၅-၆</u>
၂။ ကျေးရွာခွဲမြို့ရေး စီမံချက်ရေးဆွဲခြင်း အစည်းအဝေး	<u>၂၀.၂.၂၇</u>	<u>၂၀.၂.၂၇</u>	<u>၃၇</u>	<u>၂၆</u>	<u>၈၅</u>	<u>၈၅-၇၅၊ -၀၅-၆</u>
၃။ ကျေးရွာအုပ်စု လုပ်ငန်းဆုံးဖြတ်ချက်ချသည့် အစည်းအဝေး	<u>၂၀.၅.၂၇</u>	<u>၂၀.၅.၂၇</u>	<u>၂၅</u>	<u>၂၃</u>	<u>၂၈</u>	<u>၈၅၉ ၅၊ ၀၅ ၂၅</u>
၄။ မြို့နယ်အဆင့် စီမံကိန်းရေးဆွဲရေး နှင့် အကောင်အထည်ဖော်ရေးကော်မတီ၏ စီမံကိန်း သုံးသပ်မှု အစည်းအဝေး	-	-	၀၀	၀၀	၀၀	၀၀
၅။ မြို့နယ် စီမံကိန်းရေးဆွဲရေး နှင့် အကောင်အထည်ဖော်ရေး ကော်မတီ၏ဆုံးဖြတ်မှုကို ရွာသို့ အသိပေး အကြောင်းကြားသည့် အစည်းအဝေး	<u>၂၀.၆.၂၀၂၇</u>	<u>၂၀.၆.၂၀၂၇</u>	<u>၂၇</u>	<u>၂၀</u>	<u>၃၇</u>	<u>၈၅-၇၅၊ -၀၅-၆</u>
၆။ စီမံကိန်းလုပ်ငန်းခွဲစီမံချက်ရေးဆွဲခြင်း အစည်းအဝေး						
၆.၁။ စီမံကိန်းလုပ်ငန်း အကောင်အထည်ဖော်ရေးအစီအစဉ် ရေးဆွဲခြင်း	<u>၂၀.၆.၂၀၂၇</u>	<u>၂၀.၆.၂၀၂၇</u>	<u>၂၅</u>	<u>၂၀</u>	<u>၈၅</u>	<u>၈၅-၇၅၊ -၀၅-၆</u>

၆.၂။ ဝယ်ယူရေးအစီအစဉ် ရေးဆွဲခြင်း	18-6-2017	18-6-2017	45	40	85	18.6.17 ဇူလိုင်လ - 14 နေ့
၆.၃။ ဘဏ္ဍာရေးကုန်ကျမှု လျာထားအစီအစဉ် ရေးဆွဲခြင်း	18-6-2017	18-6-2017	45	40	85	18.6.17 ဇူလိုင်လ - 14 နေ့
၆.၄။ ပြင်/ထိန်းအစီအစဉ် ရေးဆွဲခြင်း	18-6-2017	18-6-2017	45	40	85	18.6.17 ဇူလိုင်လ - 14 နေ့
၇။ စီမံကိန်းလုပ်ငန်းခွဲ တိုးတက်မှု စောင့်ကြည့် အစည်းအဝေး						
၇.၁။ အစည်းအဝေး ပထမအကြိမ်						
၇.၂။ အစည်းအဝေး ဒုတိယအကြိမ်						
၇.၃။ အစည်းအဝေး တတိယအကြိမ်						
၈။ စီမံကိန်းလုပ်ငန်းခွဲ အပြီးသတ်စစ်ဆေးခြင်း အစည်းအဝေး						
၉။ လူထုစစ်ဆေးပွဲအစည်းအဝေး						

၁၁။ ကျေးရွာဖွံ့ဖြိုးရေးဦးစားပေးအစီအစဉ်(ပုံစံ-၃)



လူထုဝဟ်ပြု စီမံကိန်း၊ တနင်္သာရီမြို့နယ်

ပုံစံ - ၈ - ၃ ကျေးရွာဖွံ့ဖြိုးရေး ဦးစားပေးအစီအစဉ် (Form PC 3)

လမ်းညွှန်ချက်၊ အဆင့်(၃) ကျေးရွာမှော်မှန်းချက်အစည်းအဝေး ပြီးဆုံးသောအခါ ကျေးရွာစီမံကိန်း အထောက်အကူပြု ကော်မတီသည် လူထုစည်းရုံးရေးမှူးအကူအညီဖြင့် ဤပုံစံကိုပြည့်စုံအောင် ဖြည့်သွင်းရမည်။

လူထုစည်းရုံးရေးမှူး/ဝန်ထမ်း အမည် ဦး သူဇင်

နေ့စွဲ 10 / 4 / 2017 စက်ဝန်းအား အမှတ်ခြစ်ပါ (✓) စက်ဝန်း(၁)
 စက်ဝန်း(၂) စက်ဝန်း(၃) စက်ဝန်း(၄)

ပြည်နယ်/တိုင်း ယခင်ပြည်၊ ယခင်ပြည် မြို့နယ် ကျေးရွာအုပ်စု သိက္ခာ၊ ကျေးရွာ အေးမြသာယာ

က။ အခက်အခဲအတားအဆီးများအားဆွေးနွေးခြင်း - ယခုလက်ရှိအခြေအနေတွင် ဤကျေးရွာဖွံ့ဖြိုးတိုးတက်ရေးအတွက် အဓိက အခက်အခဲအတားအဆီးများသည် မည်သည်များဖြစ်ပါသနည်း။ (အမျိုးသား/သမီး အနည်းဆုံးအခက်အခဲ ၅ ခုစီဖော်ပြပါ)

အမျိုးသား အဖွဲ့မှ တင်ပြသောအခက်အခဲအတားအဆီးများ	အမျိုးသမီး အဖွဲ့မှတင်ပြသောအခက်အခဲအတားအဆီးများ
၁ ငွေ၊ ငွေ၊ ဆက်သွယ်ရေးခက်ခဲခြင်း။	၁ ငွေ၊ ဆက်သွယ်ရေး ခက်ခဲခြင်း၊ (လျှပ်စစ်မရှိ)
၂ မြေဧရိယာအားလုံး မကျေမနပ်ဖြစ်ခြင်း။	၂ မြေဧရိယာများ ကျွမ်းကျင်မှု မရှိခြင်း၊ စွမ်းရည် မရှိ
၃ မြေဧရိယာ၊ စား၊ ပြုပြင်ရေးခြင်း။	၃ မြေဧရိယာများ မကျေမနပ်ဖြစ်ခြင်း။
၄ မြေဧရိယာ၊ မကျေမနပ်ဖြစ်ခြင်း။	၄ မြေဧရိယာများ မကျေမနပ်ဖြစ်ခြင်း၊ ဆရာ မရှိခြင်း။
၅ မြေဧရိယာ၊ မကျေမနပ်ဖြစ်ခြင်း။	၅ မြေဧရိယာများ မကျေမနပ်ဖြစ်ခြင်း၊ မြေဧရိယာ မရှိခြင်း။

ခ။ မှော်မှန်းခြင်း - နောင်လာမည့် (၅) နှစ် အတွင်း ကျေးရွာဖွံ့ဖြိုးရေး မှော်မှန်းချက်များအား တင်ပြပါ။

အမျိုးသားအဖွဲ့မှ တင်ပြသောမှော်မှန်းချက်များ	အမျိုးသမီးအဖွဲ့မှ တင်ပြသောမှော်မှန်းချက်များ
၁ ကျေးရွာတွင် မြေဧရိယာ၊ စား၊ စား၊ ကျွမ်းကျင်မှု မရှိခြင်း။	၁ မြေဧရိယာ၊ ဆက်သွယ်ရေး ခက်ခဲခြင်း၊ မြေဧရိယာ မရှိခြင်း။
၂ မြေဧရိယာ၊ စား၊ စား၊ မကျေမနပ်ဖြစ်ခြင်း။	၂ မြေဧရိယာများ မကျေမနပ်ဖြစ်ခြင်း၊ မြေဧရိယာ မရှိခြင်း။
၃ မြေဧရိယာ၊ စား၊ စား၊ မကျေမနပ်ဖြစ်ခြင်း။	၃ မြေဧရိယာများ မကျေမနပ်ဖြစ်ခြင်း၊ မြေဧရိယာ မရှိခြင်း။
၄ မြေဧရိယာ၊ စား၊ စား၊ မကျေမနပ်ဖြစ်ခြင်း။	၄ မြေဧရိယာများ မကျေမနပ်ဖြစ်ခြင်း၊ မြေဧရိယာ မရှိခြင်း။
၅ မြေဧရိယာ၊ စား၊ စား၊ မကျေမနပ်ဖြစ်ခြင်း။	၅ မြေဧရိယာများ မကျေမနပ်ဖြစ်ခြင်း၊ မြေဧရိယာ မရှိခြင်း။

ဂ။ လူထုစီမံကိန်း၏ လာမည့် (၃) နှစ်အတွက် အကျိုးဝင်သော ဦးစားပေး ဖွံ့ဖြိုးတိုးတက်မှု လုပ်ငန်း အစီအစဉ်များအားဖော်ပြပါ။

အဆင့်	ကျေးရွာအတွက် ဦးစားပေး ဖွံ့ဖြိုးတိုးတက်မှု လုပ်ငန်းစဉ်များ	အဆိုပြုသူ (အမျိုးသားများ/ အမျိုးသမီးများ/အမျိုးသား+ အမျိုးသမီး)	ခန့်မှန်းကုန်ကျ ဝရိတ်	အကျိုးခံစားခွင့်ရှိသူ ခန့်မှန်းခြေ အရေအတွက်
၁	ရွာတွင်း တံတား	အမျိုးသား + အမျိုးသမီး	19,600,000	1293
၂	မြေဧရိယာ	"	35,000,000	1293
၃	ဆေးရုံ၊ ဆေးခန်း	အမျိုးသား + အမျိုးသမီး	28,000,000	1293
၄	ကျေးရွာအုပ်စု၊ ပြုပြင်ရေး ချုပ်ဆို	"	18,000,000	1293
၅	ကျေးရွာအုပ်စု၊ ဆေးရုံ	အမျိုးသား	10,000,000	1293
၆	ကျေးရွာအုပ်စု၊ ဆေးရုံ	အမျိုးသမီး	38,000,000	1293



လူထုဗဟိုပြု ဗိမံကိန်း၊ တနင်္သာရီမြို့နယ်

ဃ၊ လူထုဗိမံကိန်း၏ လာမည့် (၃) နှစ်အတွက်အကျိုးမဝင်သော ဦးစားပေး ဖွံ့ဖြိုးတိုးတက်မှု လုပ်ငန်း အစီအစဉ်များအားဖော်ပြပါ။

အဆင့်	ကျေးရွာအတွက် ဦးစားပေး ဖွံ့ဖြိုး တိုးတက်မှု လုပ်ငန်းစဉ်များ	အဆိုပြုသူ (အမျိုးသားများ/ အမျိုးသမီးများ/အမျိုးသား+ အမျိုးသမီး)	အခန်းကဏ္ဍ
၁	မုဒိုးလုံခြုံမှု၊ ရေ၊ လျှပ်စစ်ဓာတ်အား	အမျိုးသမီး	ဆက်သွယ်ရေး
၂			
၃			
၄			
၅			

ဥက္ကဋ္ဌ၊ ကျေးရွာဗိမံကိန်းအထောက်အကူပြုကော်မတီမှ အတည်ပြုသည်။

အမည် ဦးထွန်းဦး လက်မှတ် [Signature] နေ့စွဲ 10-8-2017

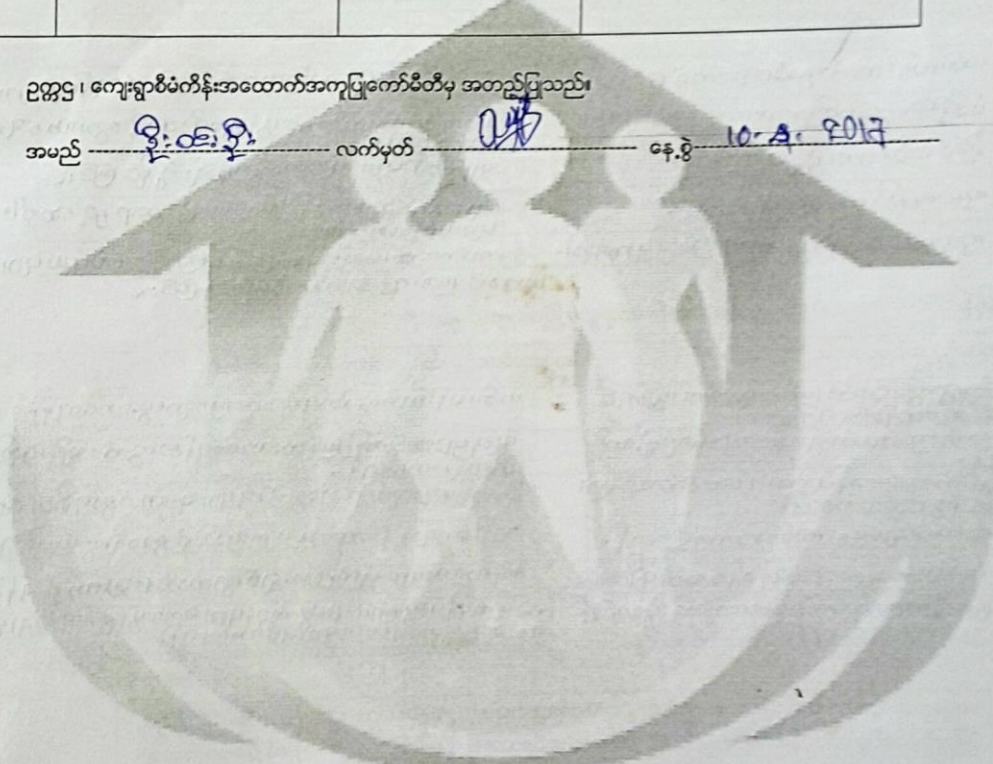

၂။ ကျေးရွာအုပ်စုစီမံကိန်းလုပ်ငန်းခွဲရွေးချယ်ခြင်း(ပုံစံ-၄)

လူထုကျေးရွာအုပ်စုစီမံကိန်း

ပုံစံ ၀-၄ ကျေးရွာအုပ်စုစီမံကိန်းလုပ်ငန်းခွဲရွေးချယ်ခြင်းပုံစံ

လမ်းညွှန်ရက်စွဲ: ကျေးရွာအုပ်စုစီမံကိန်းရေးဆွဲသည့်အရပ်အဝန်းတွင် ကြိုပုံစံအားလူထုပညာရေးမှူး / လက်ထောက်နည်းပညာမှူးတို့၏ အကူအညီဖြင့်ပြည်ပုံစံဖြည့်သွင်းရမည်။ ကြိုပုံစံအားပြည်ပုံစံဖြည့်သွင်းပြီးပါကကျေးရွာအုပ်စုပုံစံထိုးထက်ရေးစီမံကိန်းတွင်နောက်ဆက်တွဲအဖြစ်တွဲစားရမည်။ CF မှ အရက်အလက်များကို MIS သို့ထည့်သွင်းရမည်။

ကျေးရွာစည်းရုံးရေးမှူး/ဝန်ထမ်းအမည် - **ဒေါ်ဖြတ်မော်စို**

နေ့စွဲ **15.5.2017** ဝက်ဝန်းအားအမှတ်(၁)ဝက်ဝန်း(၁) ဝက်ဝန်း(၂) ဝက်ဝန်း(၃) ဝက်ဝန်း(၄)

ပြည်နယ်/တိုင်း - **တနင်္သာရီ** ဇွဲနယ် - **တနင်္သာရီ** ကျေးရွာအုပ်စု **သိန်ခွက်**

ကျေးရွာအမည်	ဆောင်ရွက်မည့် လုပ်ငန်းများ	အတိုင်းအတာ	ခန့်မှန်း တိုက်ရိုက်အကျိုးခံစားခွင့်ရှိသူများ	အဆိုပြုတင်ပြသူ	ခန့်မှန်းကျန်ကုစင်ိတ်		
					စီမံကိန်းမှ ထည့်ဝင်မှု	ကျေးရွာမှ ထည့်ဝင်မှု	အခြားထည့်ဝင်မှု (ခေံပြတ်) ထည့်ဝင်ခွင့် အမည်အရှိ
သိန်ခွက်	မြေသားဖော်	၃၀၀၀'၂၀'၅၅"	1500 ဦး	ကျေး ဝေး <input checked="" type="checkbox"/> ကျေး+ ဝေး	17000000		17000000
ရွှေပင်မောက်မြန်	စာသင်ကျောင်း မြေဖိခြင်း	၆၀'၅၅'၂၁"	188 ဦး	ကျေး ဝေး <input checked="" type="checkbox"/> ကျေး+ ဝေး	9500000		9500000
ဒံမှတ် (၉)	ဒီအိမ်စီရင်	1.5 miles ၇၂၀'၅၀၀၀ ကျောက်	536 ဦး	ကျေး ဝေး <input checked="" type="checkbox"/> ကျေး+ ဝေး	17000000		17000000
ဒံမှတ် (၆)	မြေသားဖော်	18'၅'1၂'၂၁"	274 ဦး	ကျေး ဝေး <input checked="" type="checkbox"/> ကျေး+ ဝေး	10000000		10000000
ဒံမှတ် (၃)	ဒီအိမ်စီရင်	3 miles ၇၂၀'၅၀၀၀ ကျောက်	560 ဦး	ကျေး ဝေး <input checked="" type="checkbox"/> ကျေး+ ဝေး	27000000		27000000

ရာထူးကျေးရွာအုပ်စုစီမံကိန်း/ထောက်ပံ့ရေးဦးစီးဌာနအမည် လက်မှတ် ရက်စွဲ

ဦးစိုးသုရှင် 15.5.2017

လူသုတဟိုပြင်ပိတ်ကိန်း

ပုံစံ ၁-၄ ကျေးရွာအုပ်စုစီမံကိန်းလုပ်ငန်းခွဲရွေးချယ်ခြင်းပုံစံ

လမ်းညွှန်ချက်၊	ကျေးရွာအုပ်စုစီမံကိန်းရေးဆွဲသည့်အမည်အစကွင်း	ဤပုံစံအားလူထုစည်းရုံးရေးမှူး	လက်ထောက်နည်းပညာမှူးတို့၏
အကုန်အညီပြည့်စုံစွာဖြည့်သွင်းရမည်။ ဤပုံစံအားဖြည့်စုံစွာဖြည့်သွင်းပြီးပါက ကျေးရွာအုပ်စုမှူး/တက်ဝန်/စီမံချက်တွင် နောက်ဆက်တွဲအဖြစ်တွဲထားရမည်။		CF မှ	
အချက်အလက်များကို MIS သို့ ထည့်သွင်းရမည်။			
ကျေးရွာအုပ်စုစီမံရေး/လမ်းထမ်းအမည် - ဒေါ်ဖြူဖြူစိန်			
နေ့ရက်	15-5-17	လက်ခံရရှိသည့်အမည်(လ)၊ ဝက်ကိန်း(၁)၊ လက်ခံရရှိ(၂)၊ ဝက်ကိန်း(၃)၊ ဝက်ကိန်း(၄)	
ပြည်နယ်/တိုင်း	ဗဟိုဒေသ	ဇွဲနယ် - ဗဟိုဒေသ	ကျေးရွာအုပ်စု - ခရီးခွဲချို

ကျေးရွာအမည်	ထောက်ပံ့ကုန်/လုပ်ငန်းများ	အတိုင်းအတာ	ပမာဏ/တိုက်ရိုက်အကုန်/စီမံရေးရန်သူများ	အဆိုပြုထားသည့်ပုံစံ	ခန့်မှန်းကုန်ကျစရိတ်		
					စီမံကိန်းအထည့်ဝင်မှု	ကျေးရွာအထည့်ဝင်မှု	အခြားထည့်ဝင်မှု (ခေါ်ပြုပါ) ထည့်ဝင်ခွင့်/အမတ်/အဖွဲ့
ခရီးခွဲချို	လွန်ကန်စံစား (အစားအသောက်)	75x14x15'	1293 ခွီ	ဝက်ကိန်း ဝေ လက်ခံရရှိ + မ	19600000		19600000
ရွှေစင်ရွှေစင်	အစားအသောက်	40x30x12'	234 ခွီ	ဝက်ကိန်း ဝေ လက်ခံရရှိ + မ	17000000		17000000
				ဝက်ကိန်း ဝေ လက်ခံရရှိ + မ			
				ဝက်ကိန်း ဝေ လက်ခံရရှိ + မ			
				ဝက်ကိန်း ဝေ လက်ခံရရှိ + မ			

ကျေးရွာအုပ်စုစီမံရေးမှူး/ထောက်ပံ့ကုန်/လုပ်ငန်းအမည် လက်မှတ်

ရက်ရက် **15.5.2017**

အေးမွန်သာယာကျေးရွာ၊ သိန်းခွန်းကျေးရွာအုပ်စု၊ တနင်္သာရီမြို့နယ်

အစဉ်အစား ဖွဲ့စည်းပုံ

- အရာ - ၇
- အချိန် - ၇:၃၀ AM မှ ၇:၃၀ အထိ
- ရက်စွဲ - ၇၀.၇.၇၀၇
- အစဉ်အစား - ၀ + ၉ အကြိမ်ကျေးဇူးအစဉ်အစား
- တက်ရောက်သူ - ၅၅ ဦး
- လား - ၇၆
- မ - ၃၇
- ပွဲ - ၇၅
- ဗမာ - ၆

အေးမွန်သာယာကျေးဇူးတင် နှစ်ယခုအစဉ်အစားတွင် တံတား တည်ဆောက်ရေးပျော်လမ်းစား အခါက ဦးစားပေး အဖြစ် အပျာ သဘော တူတူ ဖြစ်စေ့ဖွဲ့ကစားတည်ဖြူစေသည်။ တံတား သည် ကျေးဇူးတင်ပြီး ဖြစ် ဖြစ်စေ နှစ်ယခုအစဉ်အစားတွင် အရာဖြစ်သည်။

နှစ်ယခုစားပေးပျော်လမ်း အဖြစ် အေးမွန်သာယာ - မကြုံဖူးသို့ ဆက် သွယ်ထားဆောင် ဖြစ် နားဖောက်ပျော်လမ်းဖြစ်သည်။ တစ်ယခုစားပေး အဖြစ် ဆိုသော အစဉ်အစား ဖြစ်ပြီး လာအောင် ဖြစ်သည်။

စာတော်စာရင်းတော်	- လေးရွာဆိုင်လုပ်ငန်း သုံးစွဲကြေးချက်ချာချာ
	စာတော်စာရင်း
လေးရွာ	- ဆိုင်ခွင့်
ကျေး	- ဆိုင်ခွင့်၊ သူငယ်တော်ကြီးကြေး
စာချုပ်	- ၅:၀၀ AM မှ ၃:၀၀ PM အထိ
ရက်စွဲ	- 15.5.2014
တက်ရောက်သူအရေရေ	- ၃၃ ဦး
ကျား	- 15 ဦး
မ	- 18 ဦး
တင်ပြဆွေးနွေးမှု / ဦးဆောင်	- ဒေါ်မြတ်မောင်ဦး၊ ဦးမျိုးထွန်း၊ ဦးမြတ်သူလျှော်
အကြောင်းအရာ	- လေးရွာဆိုင်အဆင့်၊ လေးရွာဖွံ့ဖြိုးရေးဦးစီးဌာန၊ လုပ်ငန်းဆွေးနွေးအထွေထွေပြုစုခြင်း၊ နှင့် သုံးစွဲရန်၊ စီမံခန့်ခွဲမှု၊ တက်ပတ်များ၊ ရွေးချယ်မှု၊ ဆုံးဖြတ်ခြင်း။
ဆွေးနွေးချက်	" ပထမဦးစွာ လေးရွာဆိုင်အဆင့်စီမံခန့်ခွဲမှုတော်စာရင်း များ၊ စီမံကိန်း၊ ဝတ္တရားနှင့် အခန်းကဏ္ဍများကို နှိုးမြှားပြီး တက်ရောက်လာသည့် တက်ပတ်များနှင့် များစွာ အများဆုံးအထွေထွေဆွေးနွေးချက်များ၊ သို့မဟုတ် လေးရွာဆိုင်၏ ထောက်ပံ့မှုနှင့် အဖြစ် ဦးစီးသူ နှင့် ဒေါ်မိမိအို၊ စာတော်စာရင်းဆိုင်ရာနှင့် အဖြစ် ဒေါ်မိမိ အထွေထွေအကျဉ်းချုပ်နှင့် ဆွေးနွေးပြီး၊ ပြန်လည်လုပ်ငန်း စဉ်ဖြင့်၊ စာတော်စာရင်းနှင့် အဖြစ် ဦးဆောင်ရာ နှင့် စီမံခန့်ခွဲမှုနှင့် အကျဉ်းချုပ်ဆုံးဖြတ်ခြင်း။
ဆွေးနွေးချက်	" လက်ထောက်လုပ်ငန်းများ ဦးမြတ်သူလျှော်မှ ယခုနှစ် ထောက်ပံ့မှု နှင့် (1200) နှင့် ယခုနှစ် ယက်လျှော် နှင့် (19) နှင့် (1213) နှင့် ပြန်လည်လုပ်ငန်းများနှင့် ပြန်လည်လုပ်ငန်းများနှင့် ပတ်သက်၍ ပြန်လည်လုပ်ငန်းများနှင့် ပေးဆွဲသည့် ကြမ်းရောင်၊ မဲဖြူ၊ စာတော်စာရင်း၊ ထုတ်ပြန်မှု၊ ရွေးချယ်မှု၊ ယခုနှစ် တက်ပတ်နှင့် အထွေထွေဆွေးနွေးမှုများကို ဦးစီးဌာန၊ ယခုနှစ်အတွက် စာတော် အထွေထွေအကျဉ်းချုပ်၊ လျှောက်ထားမှုများ၊ စာတော်စာရင်းနှင့် ပတ်သက်၍ ထုတ်ပြန်မှု၊ ပြန်လည်လုပ်ငန်းများနှင့် ပတ်သက်၍ စာတော်စာရင်းနှင့် ပတ်သက်၍ ပေးဆွဲသည့် လေးရွာဆိုင်အဆင့်စီမံခန့်ခွဲမှုနှင့် ပတ်သက်၍ ပြန်လည်လုပ်ငန်းများနှင့် ပေးဆွဲသည့် လေးရွာဆိုင်အဆင့်စီမံခန့်ခွဲမှုနှင့် ပတ်သက်၍ ပြန်လည်လုပ်ငန်းများနှင့်

ကဏ္ဍအလိုက်ဦးစားပေးဖွံ့ဖြိုးရေးလုပ်ငန်းများ။

အေးမွန်သာယာကျေးရွာ၊ သိန်းခွန်းကျေးရွာအုပ်စု၊ တနင်္သာရီမြို့နယ်

အေးမွန်သာယာ

ကဏ္ဍအလိုက် ဦးစားပေး ဖွဲ့ ဖြိုအဖွဲ့အစည်းများ

အဖွဲ့အစည်းအမျိုးအမည်	စဉ်	အဖွဲ့အစည်းအဖွဲ့	အဆိုပြုသူ	ဖွဲ့စည်း	အဖွဲ့အစည်းအမျိုးအမည်	ဖွဲ့စည်း
အဖွဲ့အစည်းအမျိုးအမည်		အဖွဲ့အစည်းအဖွဲ့	က-မ	၄/၂၀၁၇	ဖွဲ့စည်း	၂၀၁၈
အဖွဲ့အစည်းအမျိုးအမည်		အဖွဲ့အစည်းအဖွဲ့	က-မ	၄/၂၀၁၇	ဖွဲ့စည်း	၂၀၁၈
အဖွဲ့အစည်းအမျိုးအမည်		အဖွဲ့အစည်းအဖွဲ့	က-မ	၄/၂၀၁၇	ဖွဲ့စည်း	၂၀၁၈
အဖွဲ့အစည်းအမျိုးအမည်		အဖွဲ့အစည်းအဖွဲ့	မ	၄/၂၀၁၇	-	-
အဖွဲ့အစည်းအမျိုးအမည်		အဖွဲ့အစည်းအဖွဲ့	မ	၄/၂၀၁၇	-	-
အဖွဲ့အစည်းအမျိုးအမည်		အဖွဲ့အစည်းအဖွဲ့	က-မ	၄/၂၀၁၇	ဖွဲ့စည်း	၂၀၁၈
အဖွဲ့အစည်းအမျိုးအမည်		အဖွဲ့အစည်းအဖွဲ့	က-မ	၄/၂၀၁၇	ဖွဲ့စည်း	၂၀၁၈
အဖွဲ့အစည်းအမျိုးအမည်		အဖွဲ့အစည်းအဖွဲ့	က	၄/၂၀၁၇	ဖွဲ့စည်း	၂၀၁၈