

ပြည်ထောင်စုသမ္မတမြန်မာနိုင်ငံတော်အစိုးရ  
စိုက်ပျိုးရေး၊ မွေးမြူရေးနှင့် ဆည်မြောင်းဝန်ကြီးဌာန  
ကျေးလက်ဒေသဖွံ့ဖြိုးတိုးတက်ရေးဦးစီးဌာန  
ဗဟုတော့မြို့နယ်



လူထုပတ်ဝန်းကျင်ပြုစီမံကိန်း  
National Community Driven Development Project  
(NCDDP)



ကျေးရွာဖွံ့ဖြိုးရေး အစီအစဉ်  
Village Development Plan (VDP)

ကွင်းချောင်းကျေးရွာအုပ်စု၊ အေးကုန်းကျေးရွာ

၂၀၁၈ ခုနှစ်

ဗဟုတော့မြို့နယ်

မာတိကာ

စဉ်	အကြောင်းအရာ	စာမျက်နှာ
၁	မြို့နယ်မြေပုံ	၁
၂	ကျေးရွာအုပ်စုမြေပုံ	၂
၃	ကျေးရွာအုပ်စုတွင် ပါဝင်သောကျေးရွာများစာရင်း	၂
၄	ကျေးရွာသမိုင်းကြောင်းအကျဉ်းချုပ်	၂
၅	လူထုပူးပေါင်းပါဝင်သော ဆန်းစစ်ခြင်းနှင့် အကဲဖြတ်ခြင်း လုပ်ငန်းစဉ် PRA/PSA အကျဉ်းချုပ်ဇယား	၄
၆	ကျေးရွာဖွံ့ဖြိုးရေးအစီအစဉ်အတွက်အသုံးပြုခဲ့သော PRA tools များနှင့် တစ်ခုချင်းစီအတွက် သုံးသပ်ချက်များ	၄
၇	ကျေးရွာကော်မတီရွေးချယ်ခြင်းနှင့် ကျေးရွာဖွံ့ဖြိုးရေးအစီအစဉ် ဆောင်ရွက်မှုမှတ်တမ်းဓါတ်ပုံများ	၁၇
၈	ကျေးရွာစီမံကိန်းအထောက်အကူပြုကော်မတီဝင်များစာရင်း	၁၈
၉	ကျေးရွာအခြေခံအချက်အလက်များ (ပုံစံ ၈ - ၁)	၁၉
၁၀	စီမံကိန်းစက်ဝန်းအချိန်ဇယား (ပုံစံ ၈-၂)	၂၃
၁၁	ကျေးရွာဖွံ့ဖြိုးရေး ဦးစားပေး အစီအစဉ် (ပုံစံ ၈-၃)	၂၅
၁၂	ကျေးရွာအုပ်စုစီမံကိန်းလုပ်ငန်းခွဲရွေးချယ်ခြင်း (ပုံစံ ၈-၄)	၂၉
၁၃	အစည်းအဝေးမှတ်တမ်းများ	၃၁
၁၄	ကဏ္ဍအလိုက် ဖွံ့ဖြိုးရေး ဦးစားပေးလုပ်ငန်းများ	၃၅
၁၅	VDP အရည်အသွေးထိန်းချုပ်မှု (Check List for VDP)	၃၆

# ၁။ ငပုတောမြို့နယ်အခြေပြမြေပုံ

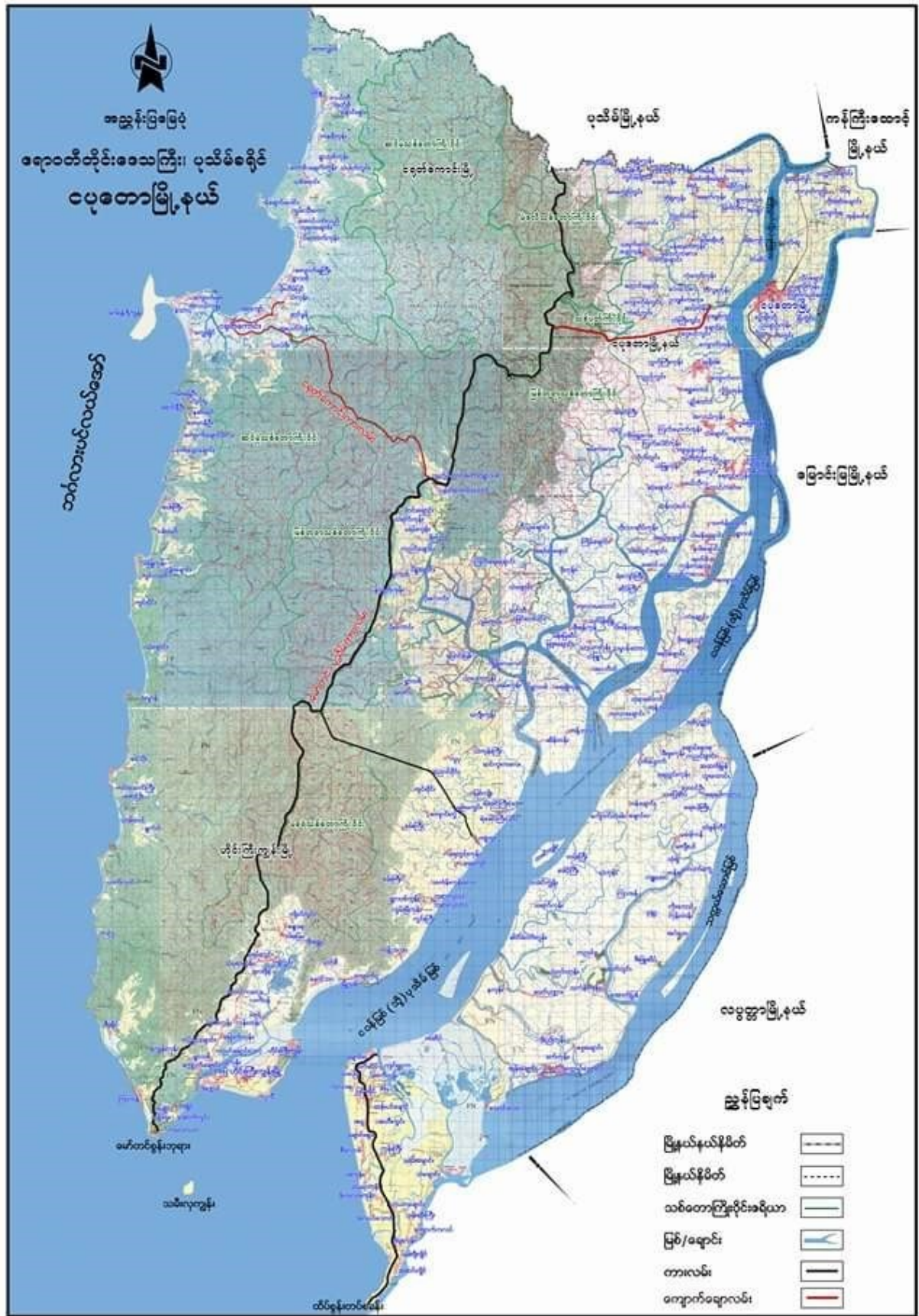

၂။ ကျေးရွာအုပ်စုမြေပုံ

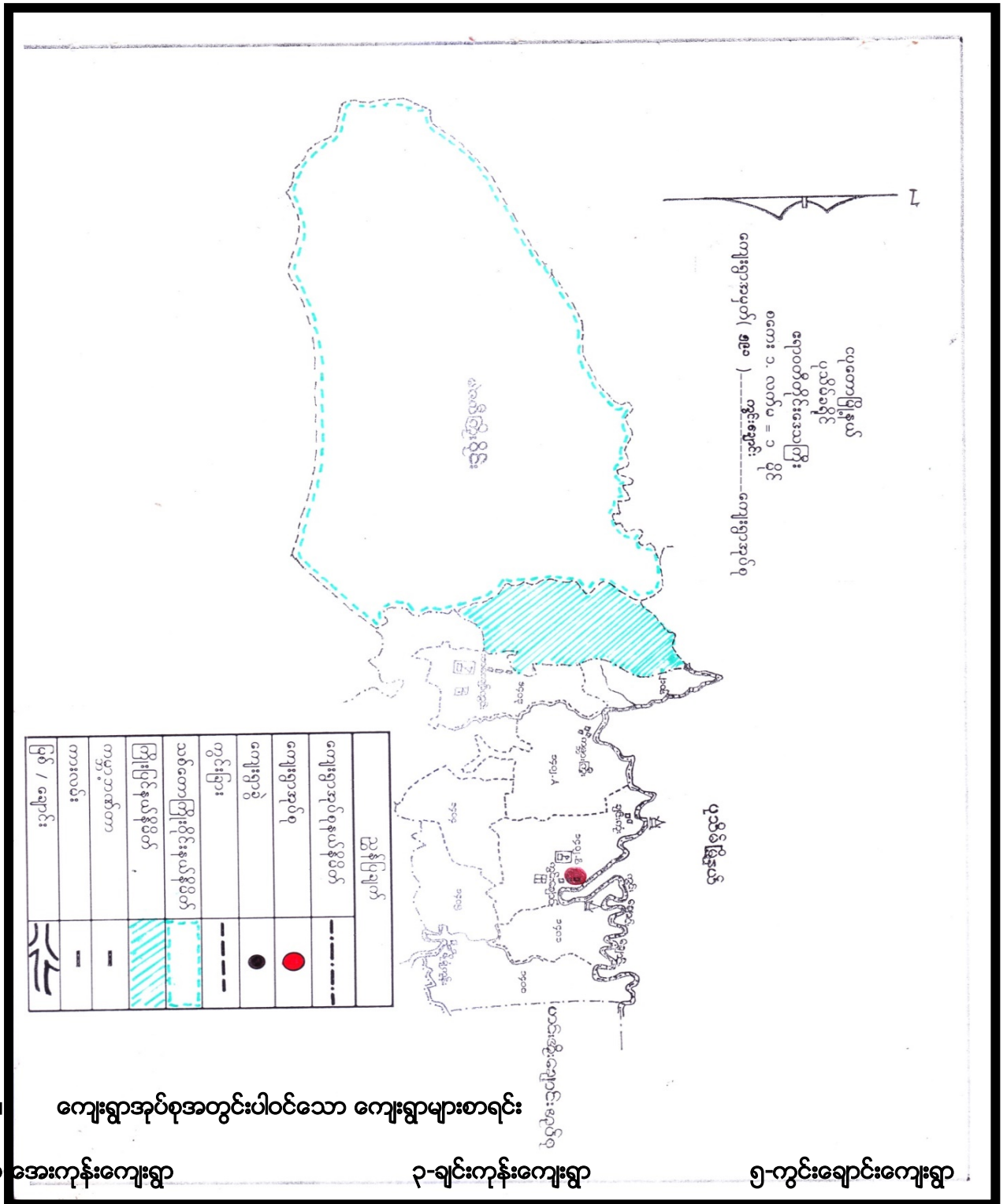

သစ်ပြင်ချက်၊ ကျေးရွာ၊ သစ်ပြင်၊ အကျဉ်း  
 သစ်ပြင်၊ ကျေးရွာ၊ သစ်ပြင်၊ အကျဉ်း  
 သစ်ပြင်၊ ကျေးရွာ၊ သစ်ပြင်၊ အကျဉ်း  
 သစ်ပြင်၊ ကျေးရွာ၊ သစ်ပြင်၊ အကျဉ်း

၅။ လူထုပူးပေါင်းပါဝင်သော ဆန်းစစ်ခြင်းနှင့် အကဲဖြတ်ခြင်း လုပ်ငန်းစဉ် PRA/PSA အကျဉ်းချုပ်ဇယား

စဉ်	အသုံးပြုသော PRA Tools များ	ကျား	မ
၁	ကျေးရာအရင်းမြေပုံပြပုံ (Social Map)	၁၂	၁၇





<10.3.2017>

# အာဖွဲ့အစည်းများ ချိတ်ဆက်မှု ပုံစံပြုစာတမ်း

နောက်ကျော်  
+  
ကျောင်းကျော်

update -  
21-12-17

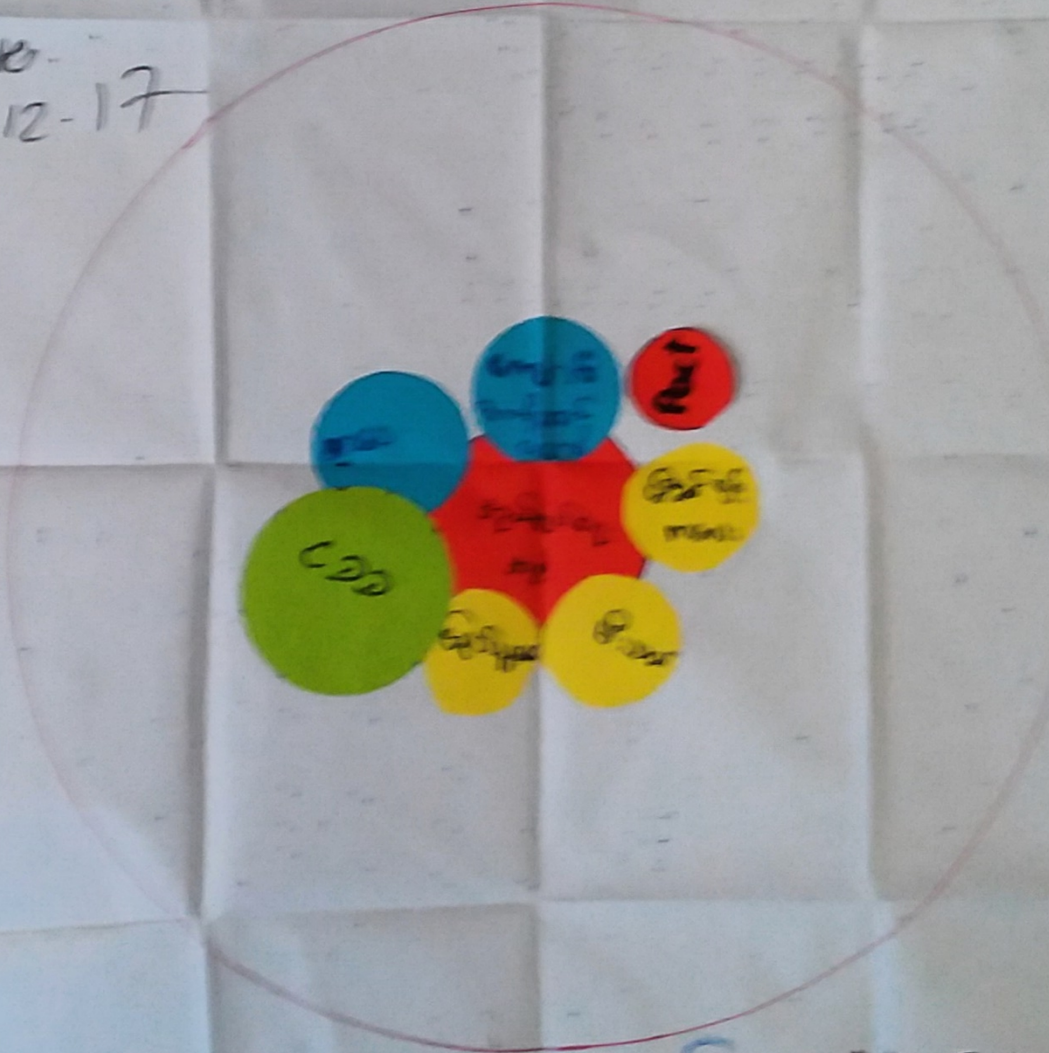

ပါဝင်အဖွဲ့အစည်း = 33 ဇယားကို update - 2.10





“လူသိခွင့်ပြုပေးထား”

အဖွဲ့ခွဲခြားခြင်း ဖြစ်သည့်အားဖြင့်

<ဖောင်းကုန် + ကျောင်းကုန်>

၁။ စီးပွားရေး၊ လုပ်ငန်း၊ အရေးကြီးသည့်လုပ်ငန်းကို အစီအစဉ်အတိုင်း ကြိုတင်စီစဉ်ပြီးမှ ဆောင်ရွက်ခြင်း ဖြစ်ပါသည်။  
အပြင် ဆောင်းစပါး၊ ကိုယ့်ပိုင်ဆိုင်မှုများ ဖြစ်သည်။

၂။ ကျန်းမာရေး နှင့် ပါဝင်သက်ရှိ ဝါဆို၊ ပါဝင်ပြီး တော်တော်လေး လများတွင် စီးပွားရေး၊ ဖယ်များ၊ နွေး၊ လွန်လွန်ကွေး၊ နှစ်ပျက်၊ များ၊ တုတ်ကွေး၊ အခြားများ

၃။ နေရာသီ စာနည်း၊ ကဆုန်၊ မုန်တိုင်း နှင့် တပေါင်းလများတွင် သောက်သုံးရေ အဆက်အသွယ်

၄။ စာနည်းအားဖြင့် နှင့် အားထက်လများတွင် ဝမ်းနည်းကောင်း (မို့စပါး၊ များလောင်းချိန်) ၊ ကျန်လများ တွင် ဝမ်းနည်းကောင်း၊ အခြားသို့ပင် အားထက်လများ ဖြစ်ပါသည်။

စစ် ပြုစုထားသော:

- 8-10-2018

အောက်ဖော်ပြပါအတိုင်း

ပေါင်းစုစာရင်း - ၈-၁၅-၁၇-၁၉

သတ်မှတ်ချက်	အရေအတွက်	%
၁) အရက် ပြုစုထားမှုများ အကျိုးရှိမှုများ	၃	4%
၂) အရက် ပြုစုထားမှုများ အကျိုးရှိမှုများ	၂၀	24%
၃) အရက် ပြုစုထားမှုများ အကျိုးရှိမှုများ	၅၀	59%
စုစုပေါင်း အရက် ပြုစုထားမှုများ	၁၁	13%



အေးကုန်း

+ ကျောင်းကုန်း

update - 22.12.17

ပင့်ကူဒိမ်သုံးသပ်ခြင်း < 10.3.2017 >

< အမျိုးသား + အမျိုးသမီး >

ဝင်ရောက်မှု

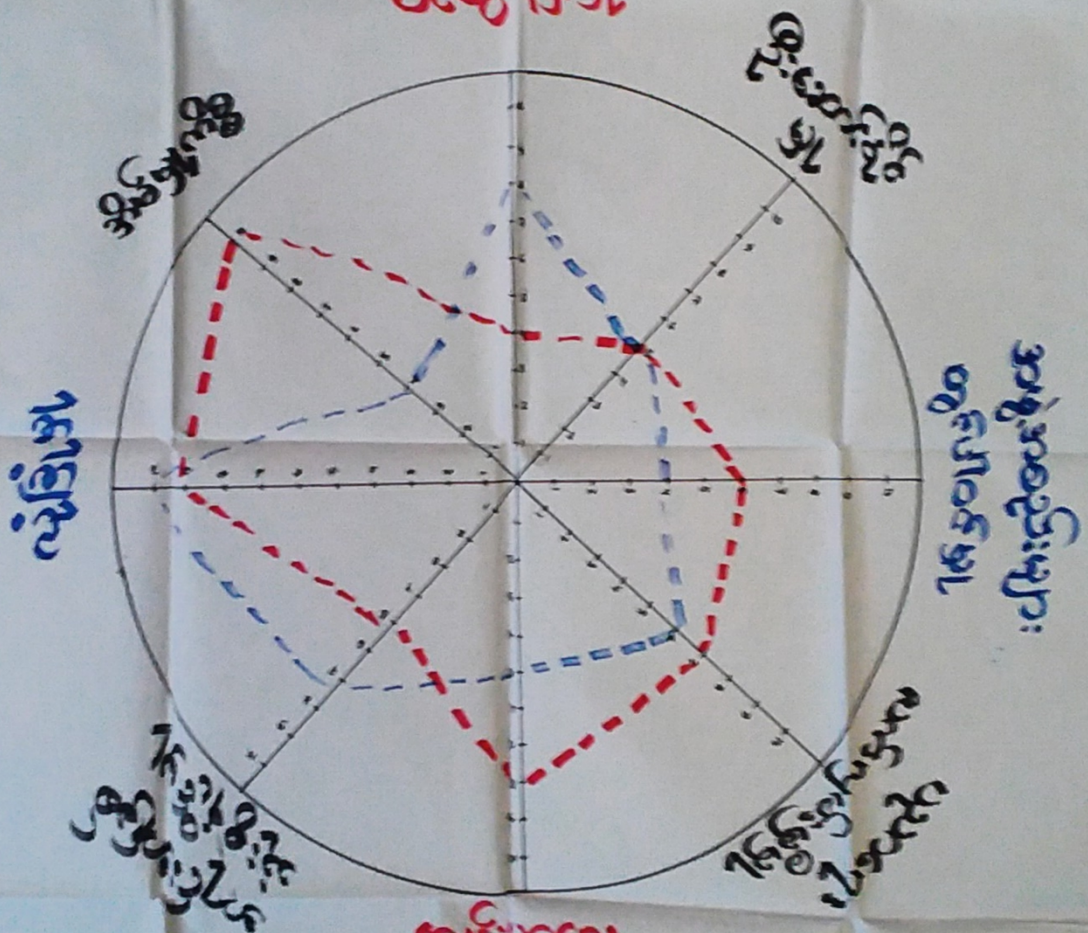

ကျန်းမာရေး  
လက်ကုပ်ခြံမှု

အမျိုးသား - - - - -

အမျိုးသမီး - - - - -

ပိုင်ဆိုင်မှုပစ္စည်း ၈ = 15

၆ - 23

update - 8.10.2018

ပဋိကုဒါရ်သုံးဘယ်ခြင်း

အတ္တဗျေဒါရ်ခြင်း နှင့် သုံးဘယ်ခြင်း ။

< အောကုဒါရ် + ဇေယျာဓိကုဒါရ် >

- Δ အမျိုးသမီးများသည် အရင်းခြစ်သုံးစွဲ နှင့် မြေတွင် အမျိုးသားများထက် အားနည်းပြီး စိတ်ပိုမိုအားနည်းစွာ နေထိုင်မှုတွင် အမျိုးသားများထက် အားနည်းပါသည်။
- Δ အရင်းတွင် မြေလွှာတွင် ရေဒြပ်ပြေညှိခြင်းဖြင့် ကျန်းမာရေး၊ စားနပ်ရိက္ခာ၊ ပညာရေး၊ လက်မှုပညာဖြင့် မြေနှင့် စာပေအရင်းများတွင် ပိုမိုမြေထဲတွင် အမျိုးသားများထက် အားသာပါသည်။
- Δ အမျိုးသမီးများသည် စိတ်ပိုမိုအားနည်းစွာ အရင်းနည်းနည်းဖြင့် ဖွံ့ဖြိုးရေးကွန်ဗန်းများတွင် အကူအညီအခွင့်အလမ်းများ ပေးခြင်း၊ ကျန်းမာရေးအကူအညီပေးခြင်းတို့ဖြင့် အမျိုးသမီးများအား စောင့်ရှောက်ပေးခြင်းဖြင့် ကျန်းမာရေးပေးနိုင်ပါသည်။

အမျိုးသမီးများသည်  
 အရင်းနည်းနည်းဖြင့်  
 ဖွံ့ဖြိုးရေးကွန်ဗန်းများတွင်  
 အကူအညီအခွင့်အလမ်းများ ပေးခြင်း၊  
 ကျန်းမာရေးအကူအညီပေးခြင်းတို့ဖြင့်  
 အမျိုးသမီးများအား စောင့်ရှောက်ပေးခြင်းဖြင့်  
 ကျန်းမာရေးပေးနိုင်ပါသည်။

ပိုင်ဆိုင်မှု ဆင့်ခမ်းခြင်း

ဆွေဖွေသုံးသပ်ခြင်း

<အေးလှိုင် + ကျောင်းလှိုင် >

Δ ကျေးဇူးတင်စွာ ဖိလ်မြောက် နှင့် နေ့စဉ် တို့ကို အကျိုးသက်ရောက်မှု ပိုင်ဆိုင်သုံးစွဲကြသည်။

Δ လယ်တွင်းစက် ကိုအကျိုးသက်ရောက်မှု ပိုင်ဆိုင်သုံးစွဲကြသည်။

Δ စာသင်ကျောင်း၊ ဘေလုံးကွင်း၊ လယ်၊ လှေကန်၊ တံတား၊ နှင့် လမ်း တို့ကို အကျိုးသက်ရောက်စွာ နှင့် နေ့စဉ် အကျိုးသက်ရောက်မှု ပိုင်ဆိုင်သုံးစွဲကြပါသည်။

Δ စာသင်ကျောင်း၊ ဘေလုံးကွင်း၊ လယ်၊ လှေကန်၊ တံတား၊ လမ်း၊ နှင့် လယ်တွင်းစက် တို့ကို အကျိုးသက်ရောက်မှု ပိုင်ဆိုင်သုံးစွဲကြသည်။

... နှင့် ...

<10.3.2017>

# အဖွဲ့အစည်းများ ချိတ်ဆက်မှု ပုံစံပြပေးသော

ဘေးကင်း  
+  
ကျောင်းကင်း

update -  
21-12-17





"ဒားဖွဲ့အစည်းများ ချိတ်ဆက်မှုအဖွဲ့"

ဆွေးနွေးခြင်းနှင့် ဆရာမ၏ ဖြေဆိုခြင်း။

<အေးလှိုင်၊ လှိုင်လှိုင်၊ မိုးမိုး>

- ၁။ လှိုင်လှိုင်တွင် ဒားဖွဲ့အစည်းများ (ကျေးဇူးတင်၊ အထူးအားပေးမှုများ) နှင့်လုပ်ဆောင်မှုများကို တွေ့ရှိရပါက ဆွေးနွေးခြင်းနှင့် ဆရာမ၏ ဖြေဆိုခြင်း။
- ၂။ စာသင်ကျမ်း၊ အကျိုးတော်ဆောင် အဖွဲ့နှင့် ကျွန်ုပ်တို့၏ အဖွဲ့အစည်းများကို တွေ့ရှိရပါက ဆွေးနွေးခြင်းနှင့် ဆရာမ၏ ဖြေဆိုခြင်း။
- ၃။ မိသားစု၊ မိတ်ဆွေအဖွဲ့နှင့် မိသားစုဝင်များ၏ အဖွဲ့အစည်းများကို တွေ့ရှိရပါက ဆွေးနွေးခြင်းနှင့် ဆရာမ၏ ဖြေဆိုခြင်း။
- ၄။ ငယ်၊ အဖွဲ့အစည်းများသည် လှိုင်လှိုင်အဖွဲ့အစည်းများ၏ နည်းစနစ်များကို လက်တွေ့အသုံးပြုရန် ဆွေးနွေးခြင်းနှင့် ဆရာမ၏ ဖြေဆိုခြင်း။

၇။ကျေးရွာကော်မတီရွေးချယ်ခြင်းနှင့် ကျေးရွာဖွံ့ဖြိုးရေးအစီအစဉ် ဆောင်ရွက်မှုမှတ်တမ်းခါတ်ပုံများ



၈။ ကျေးရွာစီမံကိန်းအထောက်အကူပြုကော်မတီဝင်များစာရင်း

စဉ်	အမည်	ကျား၊ မ	ရာထူး
၁	ဦးသိန်းအေး	ကျား	ကျေးရွာ စီ/ထောက် ဥက္ကဋ္ဌ
၂	ဒေါ်မိုးလာ	မ	ကျေးရွာ စီ/ထောက် ဥက္ကဋ္ဌ
၃	ဒေါ်ကေသွယ်မိုး	မ	စောင့်ကြည့်၊ ကြီးကြပ်ရေး ဆပ်ကော်မတီ
၄	ဦးဖိုးအောင်ထွန်း	ကျား	စောင့်ကြည့်၊ ကြီးကြပ်ရေး ဆပ်ကော်မတီ
၅	ဦးအောင်ထွေး	ကျား	စောင့်ကြည့်၊ ကြီးကြပ်ရေး ဆပ်ကော်မတီ
၆	ဦးချစ်ဝင်း	ကျား	ဝယ်ယူရေး ဆပ်ကော်မတီ
၇	ဒေါ်နေအေး	မ	ဝယ်ယူရေး ဆပ်ကော်မတီ
၈	ဒေါ်ဆွေဇင်ထိုက်	မ	ဝယ်ယူရေး ဆပ်ကော်မတီ
၉	ဦးထွန်းဝင်း	ကျား	လည်ပတ်ရေးနှင့် ပြင်/ထိန်း ဆပ်ကော်မတီ
၁၀	နန့်စိန်ဝေ	မ	လည်ပတ်ရေးနှင့် ပြင်/ထိန်း ဆပ်ကော်မတီ
၁၁	ဒေါ်ခင်လေး	မ	လည်ပတ်ရေးနှင့် ပြင်/ထိန်း ဆပ်ကော်မတီ
၁၂	ဦးဝင်းလှိုင်	ကျား	စေတနာ့ဝန်ထမ်း
၁၃	ဒေါ်မေဆွိ	မ	စေတနာ့ဝန်ထမ်း
၁၄	ဦးစိန်သောင်း	ကျား	အကြံပြုတိုင်ကြားဖြေရှင်းရေး
၁၅	ဒေါ်ညံ့ညံ့စိ	မ	အကြံပြုတိုင်ကြားဖြေရှင်းရေး
၁၆	ဦးသန်းဇော်ထိုက်	မ	ကျေးရွာ စာရင်းကိုင်

၉။ ကျေးရွာအခြေခံအချက်အလက်များ (ပုံစံ ၈ - ၁)

ပုံစံ - ၈ - ၁ ကျေးရွာအခြေခံအချက်အလက်များ (Form PC 1)

လမ်းညွှန်ချက်၊ ကျေးရွာတစ်ရွာသို့ ပထမဆုံးမိတ်ဆက်ခရီး သွားရောက်သောအခါ လူထုစည်းရုံးရေးမှူးသည် ကျေးရွာ ခေါင်းဆောင်များအား ကျေးရွာအချက်အလက်များကို ဖေ့ဘွာရပ်ခံ၍ တောင်းခံရသည်။ ဤအချက်အလက်များကို စီမံကိန်း မိတ်ဆက်အစည်းဝေးမတိုင်မီတောင်းခံရမည်။ စီမံကိန်းမိတ်ဆက်အစည်းဝေးတွင် လူထုစည်းရုံးရေးမှူးသည် ဤအချက်အလက် များအား စစ်ဆေးပြီး မှန်ကန်အောင်ပြုလုပ်ရမည်။ ပြီးနောက်တွင် လူထုစည်းရုံးရေးမှူးမှ သတင်းအချက်အလက်ထံသို့ Tablets မှ တဆင့် ဖြည့်သွင်းရမည်။

ကျေးရွာခေါင်းဆောင် အမည် <b>ဦးမျိုးအောင်</b>	ကျေးရွာခေါင်းဆောင်၏ ဖုန်းနံပါတ် <b>၀၅.၇၈၈၀၃၆၆၅၀</b>	လူထုစည်းရုံးရေးမှူး၏ အမည် <b>ဦးသက်မျိုးစွန်း</b>
ပြည်နယ်၊တိုင်းဒေသကြီး <b>ဧရာဝတီ</b>	မြို့နယ် <b>လွင်တော</b>	ကျေးရွာအုပ်စု <b>ကျွန်းချောင်း</b>
		ကျေးရွာ <b>အေးကျွန်း</b>

က။ လူဦးရေ ၂၅၆

လူမျိုးစု	အိမ်ထောင်စုအရေအတွက်	ကိုးကွယ်သည့်ဘာသာ	အိမ်ထောင်စုအရေအတွက်
လူမျိုးစု (၁) --- <b>ကရင်</b> ---	<b>၄၄</b>	ဘာသာ (၁) --- <b>ဗုဒ္ဓ</b> ---	<b>၄၆</b>
လူမျိုးစု (၂) --- <b>ဗမာ</b> ---	<b>၄</b>	ဘာသာ (၂) --- <b>ခရစ်ယာန်</b> ---	<b>၂</b>
လူမျိုးစု (၃) -----		ဘာသာ (၃) -----	
လူမျိုးစုရော -----		ဘာသာရော -----	
အခြား			
	အရေအတွက်		
မသန်စွမ်းသူများ	<b>၁</b>	<b>ဗုဒ္ဓ</b>	<b>၁</b>
သက်ကြီးရွယ်အိုများ (၆၅ နှစ် နှင့် အထက်)	<b>၄</b>	<b>ဗုဒ္ဓ</b>	<b>၄</b>
စစ်ဘေးရှောင် (သို့မဟုတ်) ရွှေ့ပြောင်းနေထိုင်၊ ပြောင်းရွှေ့			

လူဦးရေ	အမျိုးသား (အရေအတွက်)	အမျိုးသမီး (အရေအတွက်)	အိမ်ခြေအရေအတွက်
လူမျိုးစု (၁) --- <b>ကရင်</b> ---	<b>၇၇</b>	<b>၁၀၉</b>	<b>၄၈</b>
လူမျိုးစု (၂) --- <b>ဗမာ</b> ---	<b>၁၂</b>	<b>၈</b>	
လူမျိုးစု (၃) -----			
အခြား			
အိမ်ထောင်စဦးစီး	<b>၄၅</b>	<b>၃</b>	

(ခ) အခြေခံအဆောက်အအုံ အသုံးအဆောင်များ

စာသင်ကျောင်း	အမှတ် ခြံစိမ့်	ကျန်းမာရေး	အမှတ် ခြံစိမ့်	ဘာသာရေး အဆောက်အအုံများ	အမှတ် ခြံစိမ့်
အထက်တန်းကျောင်း	၈	ဆေးရုံ	၈	စေတီ	၇
အလယ်တန်းကျောင်း	၈	ကျန်းမာရေးဌာန	၈	ဘုန်းကြီးကျောင်း	၇
မူလတန်းကျောင်း	၈	ကျန်းမာရေးဌာနခွဲ	၈	ဟိန္ဒူဘုရားကျောင်း	၂
မူကြိုကျောင်း	၇	ဆေးပေးခန်း	၂	ခရစ်ယာန်ကျောင်း	၂
အခြား	၈				

(ဂ) ကျွမ်းကျင်သူများမှတ်တမ်း (ကျေးရွာတွင်နေထိုင်သော သို့မဟုတ် တခြားရွာမှလာရောက်သောကျွမ်းကျင်သူများ)

	(၁) စာသင်ကျောင်း		(၂) ကျန်းမာရေး			(၃) လက်မှုပညာရှင်		
	ရွာတွင်နေထိုင်သူ	အခြားရွာမှလာသူ	ရွာတွင်နေထိုင်သူ	အခြားရွာမှလာသူ		ရွာတွင်နေထိုင်သူ	အခြားရွာမှလာသူ	
မူလတန်း/ပြဆရာ/မ	၇	၇	ဆရာဝန်	၈	၇	လက်သမား	၇	၈
အထက်တန်း/ပြဆရာ/မ	၂	၂	လက်ထောက်ကျန်းမာရေးမှူး	၂	၂	ပန်းရံ	၂	၂
အလယ်တန်း/ပြဆရာ/မ	၇	၇	အမျိုးသမီးကျန်းမာရေးဆရာမ	၈	၇	လျှပ်စစ်ကျွမ်းကျင်ပီးသမား	၇	၈
မူကြိုဆရာ/မ	၂	၂	သားဖွားဆရာမ	၂	၂	ရေပိုက်သူလုပ်သူ	၂	၂
အခြား	၂	၂	ပြည်သူ့ကျန်းမာရေးလုပ်သား	၀	၁	စက်ပြင်ဆရာ	၁	၀
မှတ်ချက်			မှတ်ချက်			မှတ်ချက်		

(ဃ) ကျေးရွာသို့ ရောက်ရှိနိုင်သည့် လမ်းအခြေအနေ /ကျေးရွာတစ်ရွာသည် ၎င်း၏ ကျေးရွာအုပ်စုနှင့် ဆက်သွယ်ထားသော

ပုံစံ - ၈ - ၁ ကျေးရွာအခြေခံအချက်အလက်များ (Form PC 1)

လမ်းညွှန်ချက်၊ ကျေးရွာတစ်ရွာသို့ ပထမဆုံးပိတ်ဆက်မရှိ၊ သွားရောက်သောအခါ လူထုစည်းရုံးရေးမှူးသည် ကျေးရွာ ခေါင်းဆောင်များအား ကျေးရွာအချက်အလက်များကို မေတ္တာရပ်ခံ၍ တောင်းခံရသည်။ ဤအချက်အလက်များကို စီမံကိန်း၊ ပိတ်ဆက်အစည်းဝေးပတ်ပိုင်ခွင့်တောင်းခံရမည်။ စီမံကိန်းပိတ်ဆက်အစည်းဝေးတွင် လူထုစည်းရုံးရေးမှူးသည် ဤအချက်အလက် များအား စစ်ဆေးပြီး မှန်ကန်အောင်ပြုလုပ်ရမည်။ ပြီးနောက်တွင် လူထုစည်းရုံးရေးမှူးမှ သတင်းအချက်အလက်ထိသို့ Tablets မှ တစ်ဆင့် ပြည့်သွင်းရမည်။

ကျေးရွာခေါင်းဆောင် အမည် <b>ဦးအောင်လွင်</b>	ကျေးရွာခေါင်းဆောင်၏ ဖုန်းနံပါတ် <b>၀၇ ၂၅၀ ၄၄၇ ၀၁၇</b>	လူထုစည်းရုံးရေးမှူး၏ အမည် <b>ဦးထွန်းမင်းလွင်</b>
ပြည်နယ်၊ တိုင်း၊ မြို့နယ်၊ <b>ဧရာဝတီ</b>	မြို့နယ် <b>ဇမ္ဗူ</b>	ကျေးရွာအုပ်စု <b>ကွင်းချောင်း</b>
		ကျေးရွာ <b>ကွင်းချောင်း</b>

လူမျိုးစု	အိမ်ထောင်စုအရေအတွက်	ကိုးကွယ်သည့်ဘာသာ	အိမ်ထောင်စုအရေအတွက်
လူမျိုးစု (၁) - <b>ဗမာ</b>	<b>၉၅</b>	ဘာသာ (၁) - <b>ဗုဒ္ဓ</b>	<b>၉၅</b>
လူမျိုးစု (၂) - <b>လူမျိုးစု</b>	<b>၆၀</b>	ဘာသာ (၂) - <b>ဗုဒ္ဓ</b>	<b>၆၀</b>
လူမျိုးစု (၃) -----		ဘာသာ (၃) -----	
လူမျိုးစုစုစု -----		ဘာသာစုစု -----	
အခြား			
	အရေအတွက်		
ပညာရေးစွမ်းဆွံ့များ	<b>၇</b>	<b>၇</b>	<b>၇</b>
သက်ကြီးရွယ်အိုများ (၆၅ နှစ် နှင့် အထက်)	<b>၃၀</b>	<b>၃၀</b>	<b>၃၀</b>

(ဂ) ကျွမ်းကျင်သူများမှတ်တမ်း (ကျေးရွာတွင်နေထိုင်သော သို့မဟုတ် တခြားရွာမှလာရောက်သောကျွမ်းကျင်သူများ)

	(၁) စာသင်ကျောင်း		(၂) ကျန်းမာရေး			(၃) လက်မှုပညာရပ်		
	ရွာတွင်နေထိုင်သူ	အခြားရွာမှလာသူ		ရွာတွင်နေထိုင်သူ	အခြားရွာမှလာသူ		ရွာတွင်နေထိုင်သူ	အခြားရွာမှလာသူ
မူလတန်းပြဆရာ/မ	✓	✓	ဆရာမ	၈	၇	လက်သမား	✓	၈
အထက်တန်းပြဆရာ/မ	၂	၂	လက်ထောက်ကျန်းမာရေးမှူး	၀	၂	ပန်းချီ	၂	၀
အလယ်တန်းပြဆရာ/မ	၇	၇	အမျိုးသမီးကျန်းမာရေးဆရာမ	၈	၇	လျှပ်စစ်ကျွမ်းကျင်ပညာရှင်	၇	၈
ပုဂံပြဆရာ/မ	၂	၂	သားရွားဆရာမ	၀	၂	ရေပြန်သူ	၂	၀
အခြား	၂	၂	ပြည်သူ့ကျန်းမာရေးလုပ်သား	၀	၂	စက်ပြင်ဆရာ	၂	၀
မှတ်ချက်			မှတ်ချက်			မှတ်ချက်		

(ဃ) ကျေးရွာသို့ ရောက်ရှိနိုင်သည့် လမ်းအခြေအနေ / ကျေးရွာတစ်ရွာသည် ၎င်း၏ ကျေးရွာအုပ်စုနှင့် ဆက်သွယ်ထားသော

ကျောက်ကြမ်းလမ်း      ကတ္တရာလမ်း      ကွန်ကရစ်လမ်း      မော်တော်ဆိုင်ကယ်လမ်း  
 ကျောက်ခင်းလမ်း      မြေသားလမ်း      လူသွားလမ်း      အခြား \_\_\_\_\_

(င) ကျေးရွာဖွံ့ဖြိုးမှုစီမံချက်

- (၁) လူထုဖော်ပြစီမံကိန်းမစတင်မီ ဤကျေးရွာတွင်ကျေးရွာဖွံ့ဖြိုးမှုစီမံချက်ရှိခဲ့ပါသလား? ပိုင်းမပါ  
ရှိပါသည်/မရှိပါ/မသိပါ
- (၂) ရှိခဲ့ပါလျှင် ဤစီမံချက်ကို မည်သည့် ခုနှစ်တွင်ပြင်ဆင်ခဲ့ပါသနည်း? နှစ် ၂၀၀၀ / မသိပါ
- (၃) ဤစီမံချက်ကို ဖြည့်စည်းမှုအတည်ပြုခဲ့ပါသလား? ပြုခဲ့ပါသည်/မပြုခဲ့ပါ / မသိပါ

(စ) ခရီးအကွာအဝေး

- (၁) ဤကျေးရွာ၏ဖော်ပြမှု ၎င်းကျေးရွာအုပ်စု၏ဖော်ပြမှု ခရီးပိုင်မည်မျှကွာဝေးသနည်း? ပိုင်းမပါ  
ပိုင် \_\_\_\_\_ / မသိပါ
- (၂) ဤကျေးရွာမှ ၎င်းကျေးရွာအုပ်စုဖော်ပြမှု သွားလာရာတွင်ကြာမြင့်သည့်အချိန်

ခြောက်သွေ့ ရာသီတွင်ကြာချိန် \_\_\_\_\_ ထော်လာဂျီ/မော်တော်ဆိုင်ကယ်/မြေလျင်/လား/မော်တော်ဆိုင်/အခြား \_\_\_\_\_

မိုးရာသီတွင်ကြာချိန် \_\_\_\_\_ ထော်လာဂျီ/မော်တော်ဆိုင်ကယ်/မြေလျင်/လား/မော်တော်ဆိုင်/အခြား \_\_\_\_\_

(ဆ) ပတ်ဝန်းကျင်ဆိုင်ရာ သဘာဝဘေးအန္တရာယ်

ဤကျေးရွာတွင် ကြေဒဏ်ကို သဘာဝဘေးအန္တရာယ်ကျရောက်မှုခြင်း ရှိပါသလား

(ဇ) ကျေးရွာတွင် ရွှေ့ပြောင်းသွားလာမှု အခွင့်အလမ်းများ

မရှိပါ      ရှိပါသည်      ရှိလျှင်ပေးပါ  
 မြို့နယ်၊ မြို့နယ်၊ မြို့နယ်၊ မြို့နယ်၊ မြို့နယ်၊ မြို့နယ်၊ မြို့နယ်၊ မြို့နယ်၊ မြို့နယ်၊ မြို့နယ်



ပုံစံ - ၈ - ၁ ကျေးရွာအခြေခံအချက်အလက်များ (Form PC 1)

လမ်းညွှန်ချက်၊ ကျေးရွာတစ်ရွာသို့ ပထမဆုံးပိတ်ဆက်ခရီး သွားရောက်သောအခါ လူထုစည်းရုံးရေးမှူးသည် ကျေးရွာ ခေါင်းဆောင်များအား ကျေးရွာအချက်အလက်များကို မေတ္တာရပ်ခံ၍ တောင်းခံရမည်။ ဤအချက်အလက်များကို စီမံကိန်း ပိတ်ဆက်အစည်းဝေးပတ်ိုင်ပဲတောင်းခံရမည်။ စီမံကိန်းပိတ်ဆက်အစည်းဝေးတွင် လူထုစည်းရုံးရေးမှူးသည် ဤအချက်အလက် များအား စစ်ဆေးပြီး မှန်ကန်အောင်ပြုလုပ်ရမည်။ ပြီးနောက်တွင် လူထုစည်းရုံးရေးမှူးမှ သတင်းအချက်အလက်ထဲသို့ Tablets မှ တစ်ဆင့် ဖြည့်သွင်းရမည်။

ကျေးရွာခေါင်းဆောင် အမည် ဦး ဖျို၊ ရောင်	ကျေးရွာခေါင်းဆောင်၏ ဖုန်းနံပါတ် ၀၇. ၄၀၀၇၆၆၅၁၇	လူထုစည်းရုံးရေးမှူး၏ အမည် ခါးဖွဲ့ နှိ
ပြည်နယ်/တိုင်းဒေသကြီး ဧရာဝတီ	မြို့နယ် ဗျပ်ဂမ	ကျေးရွာအုပ်စု ကျွဲပိရောင်
		ကျေးရွာ ဂေးကျွန်း

က၊ လူဦးရေ

လူမျိုးစု	အိမ်ထောင်စုအရေအတွက်	ကိုးကွယ်သည့်ဘာသာ	အိမ်ထောင်စုအရေအတွက်
လူမျိုးစု (၁) - မာရ်	83	ဘာသာ (၁) - မာရ်	83
လူမျိုးစု (၂) - မာရ်	1	ဘာသာ (၂) - မာရ်	1
လူမျိုးစု (၃) - မာရ် + မာရ်	3	ဘာသာ (၃) -	3
လူမျိုးစုရော		ဘာသာရော	
အခြား			
	အရေအတွက်		
မသန်စွမ်းသူများ	1	မာရ်	1
သက်ကြီးရွယ်အိုများ (၆၅ နှစ် နှင့် အထက်)	3	မာရ်	3



စစ်ဘေးအရှောင်			
---------------	--	--	--

	အမျိုးသား (အရေအတွက်)	အမျိုးသမီး (အရေအတွက်)
လူဦးရေ		
လူမျိုးစု (၁) ကလေး	၂၀၆	၂၁၆
လူမျိုးစု (၂) - မြန်မာ	၄	၂
လူမျိုးစု (၃) - မြန်မာ	၈	၆
အခြား		
အိမ်ထောင်ဦးစီး	၇၇	၁၀

မိမိ၏အခြေအနေအထား

၈၂

(ခ) အခြေအနေအထားအပေါ် အသုံးအဆောင်များ

စာသင်ကျောင်း	အမှတ် ခြံမပါ	ကျန်းမာရေး	အမှတ် ခြံမပါ	ဘာသာရေး အဆောက် အအုံများ	အမှတ် ခြံမပါ
အထက်တန်းကျောင်း	<input type="checkbox"/>	ဆေးရုံ	<input type="checkbox"/>	ဝေတီ	<input type="checkbox"/>
အလယ်တန်းကျောင်း	<input type="checkbox"/>	ကျန်းမာရေးဌာန	<input type="checkbox"/>	ဘုန်းကြီးကျောင်း	<input type="checkbox"/>
မူလတန်းကျောင်း	<input checked="" type="checkbox"/>	ကျန်းမာရေးဌာနခွဲ	<input type="checkbox"/>	ဟိန္ဒူဘုရားကျောင်း	<input type="checkbox"/>
ပုဂံကျောင်း	<input checked="" type="checkbox"/>	ဆေးပေးခန်း	<input type="checkbox"/>	ခရစ်ယာန်ကျောင်း	<input type="checkbox"/>
အခြား	<input type="checkbox"/>	အခြား	<input type="checkbox"/>	ဗလီ	<input type="checkbox"/>
				အခြား	<input checked="" type="checkbox"/>
မှတ်ချက်		မှတ်ချက်		မှတ်ချက် ပုဒုံပါးဇွဲကျောင်း	

(ဂ) ကျွမ်းကျင်သူများမှတ်တမ်း (ကျေးရွာတွင်နေထိုင်သော သို့မဟုတ် တခြားရွာမှလာရောက်သော ကျွမ်းကျင်သူများ)

(၁) စာသင်ကျောင်း			(၂) ကျန်းမာရေး			(၃) လက်မှုပညာရှင်	
	ရွာတွင်နေထိုင်သူ	အခြားရွာမှလာသူ		ရွာတွင်နေထိုင်သူ	အခြားရွာမှလာသူ		ရွာတွင်နေထိုင်သူ
မူလတန်းပြဆရာ/မ	<input checked="" type="checkbox"/> 1	<input checked="" type="checkbox"/> 3	ဆရာဝန်	<input type="checkbox"/>	<input type="checkbox"/>	လက်သမား	<input type="checkbox"/>
အထက်တန်းပြဆရာ/မ	<input type="checkbox"/>	<input type="checkbox"/>	လက်ထောက်ကျန်းမာရေးမှူး	<input type="checkbox"/>	<input type="checkbox"/>	ပန်းရုံ	<input type="checkbox"/>
အလယ်တန်းပြဆရာ/မ	<input type="checkbox"/>	<input type="checkbox"/>	အမျိုးသမီးကျန်းမာရေးဆရာမ	<input type="checkbox"/>	<input type="checkbox"/>	လျှပ်စစ်ကျွမ်းကျင်ပီးသမား	<input type="checkbox"/>
မှကြိုဆရာ/မ	<input checked="" type="checkbox"/> 1	<input type="checkbox"/>	သားဖွားဆရာမ	<input type="checkbox"/>	<input type="checkbox"/>	ရေစိုက်သွယ်သူ	<input type="checkbox"/>
အခြား	<input type="checkbox"/>	<input type="checkbox"/>	ပြည်သူ့ကျန်းမာရေးလုပ်သား	<input type="checkbox"/>	<input type="checkbox"/>	စက်ပြင်ဆရာ	<input type="checkbox"/>
မှတ်ချက်			မှတ်ချက်			မှတ်ချက်	

(ဃ) ကျေးရွာသို့ရောက်ရှိနိုင်သည့် လမ်းအခြေအနေ / ကျေးရွာတစ်ရွာသည် ၎င်း၏ ကျေးရွာအုပ်စုနှင့် ဆက်သွယ်ထားသော လမ်းအခြေအနေ (အောက်ပါတို့ကိုပိုင်းပါ)

ကျောက်ကြမ်းလမ်း      ကတ္တရာလမ်း      တွန့်တရစ်လမ်း      မော်တော်ဆိုင်ကယ်လမ်း  
 ကျောက်စင်းလမ်း      မြေသားလမ်း ✓      လူသွားလမ်း      အခြား \_\_\_\_\_

(င) ကျေးရွာဖွံ့ဖြိုးမှုစီမံချက်

(၁) လူထုဝဟိုပြုပံ့ကမ်းမစတင်မီ ဤကျေးရွာတွင်ကျေးရွာဖွံ့ဖြိုးမှု

ပိုင်းပါ

ရှိပါသည်/မရှိပါ/မသိပါ

စီမံချက်ရှိခဲ့ပါသလား?

(၂) ရှိခဲ့ပါလျှင် ဤစီမံချက်ကို မည်သည့် ဝန်ထုပ်ဝန်ပိုးဖြင့် ဆောင်ရွက်ခဲ့ပါသနည်း? နှစ် ၇၀၀၀ / မသိပါ

(၃) ဤစီမံချက်ကို ဖြန့်နယ်မှုအတည်ပြုခဲ့ပါသလား? ပြုခဲ့ပါသည်/မပြုခဲ့ပါ /မသိပါ

(စ) ဝန်ထုပ်ဝန်ပိုး

(၁) ဤကျေးရွာစစ်စစ်မှ ၎င်းကျေးရွာအုပ်စု၏စတင်အထိ ဝန်ထုပ်ဝန်ပိုးပေးသနည်း? နိုင် ၅၀၀၀၀ / မသိပါ

(၂) ဤကျေးရွာမှ ၎င်းကျေးရွာအုပ်စုစတင်အထိ သွားလာရာတွင် ကြာမြင့်သည့်အချိန်၊

ခြောက်သွေ့ရာသီတွင် ကြာချိန် ၅ နာရီခွဲ ထော်လာရုံ/မော်တော်ဆိုင်ကယ်/ခြေလျင်/လား/မော်တော်ဘုတ်/  
အခြား -----

မိုးရာသီတွင် ကြာချိန် ၁၅ နာရီခွဲ ထော်လာရုံ/မော်တော်ဆိုင်ကယ်/ခြေလျင်/လား/မော်တော်ဘုတ်/  
အခြား -----

(ဆ) ပတ်ဝန်းကျင်ဆိုင်ရာ သဘာဝဘေးအန္တရာယ်

ဤကျေးရွာတွင် ရေကြီးခြင်းကဲ့သို့ သဘာဝဘေးအန္တရာယ်ကျရောက်ဖူးခြင်း ရှိပါသလား။

မရှိပါ  ရှိပါသည် ရှိလျှင် ဖော်ပြပါ ----- စတင် ကျရောက်ခဲ့ပါသည်။

(ဇ) ကျေးရွာတွင် ဖွဲ့စည်းထားသော အဖွဲ့အစည်းများ

လူထုစတင်ပြုစီမံကိန်းမတိုင်မီ ဤကျေးရွာတွင် ကျေးရွာဖွံ့ဖြိုးရေးအတွက် အစိုးရ (သို့) ရွာသားများကိုယ်တိုင် (သို့) စီမံကိန်းတစ်ခုခု ဖွဲ့စည်းထားသည့် အဖွဲ့အစည်းများ ရှိပါသလား။

(၁) -----

(၂) -----

(ဈ) အထွေထွေအုပ်ချုပ်ရေး ဦးစီးဌာန (GAD) မှ မှတ်တမ်းတင်ထားခြင်း

ဤကျေးရွာသည် အထွေထွေအုပ်ချုပ်ရေး ဦးစီးဌာန (GAD) မှ မှတ်တမ်းတင်ထားမှု ရှိပါသလား။

□ မရှိပါ      □ ရှိသည် ✓

ကျေးရွာခေါင်းတောင်

အမည်      ဦး ဖျဉ်း ကင်

လက်မှတ်      ဖျဉ်း      နေ့စွဲ      ၈.၁၀.၂၀၁၈

လှထုစည်းရုံးရေးမှူး

အမည်      ဝေါ် ဦး-ဇွဲ

လက်မှတ်      ဇွဲ      နေ့စွဲ      ၈.၁၀.၂၀၁၈

၁၀။ စီမံကိန်းစက်ဝန်းအချိန်ဇယား (ပုံစံ ၈-၂)

ပုံစံ - ၈ - ၂ - စီမံကိန်းစက်ဝန်းအချိန်ဇယား (PC 2)

၅) ကံ၊ သက်ဆိုင်ရာလူထုစည်းရုံးရေးမျိုး/လက်ထောက်နည်းပညာပျိုးများမှ စီမံကိန်းစက်ဝန်းအဆင့်တစ်ခုစီပြီးစီးတိုင်း ကျေးရွာနှင့် ကျေးရွာအုပ်စုအတွက် ဤပုံစံကို ချပေးပါ။

၆) မျိုး/ဝန်ထမ်း အမည် မြ.အောင်

၇) စက်ဝန်းအားအမှတ်ခြံပုံပါ ၂၈ စက်ဝန်း(၀) ၂ စက်ဝန်း(၂) ၂ စက်ဝန်း(၃)

၈) ၂၀.၃.၂၀၁၇

၉) နာမည် - ကျေးရွာအုပ်စု - ကွင်းကျောင်း - ကျေးရွာ - ကျေးရွာအုပ်စု - ကွင်းကျောင်း

ဘက်စွက်အဆင့်များ	နေ့စွဲ		အစည်းအဝေးတွင်တက်ရောက်သူအရေအတွက်			
	စတင်သည့်နေ့	ပြီးဆုံးသည့်နေ့	အမျိုးသားအရေအတွက်	အမျိုးသမီးအရေအတွက်	အိမ်ထောင်စုအရေအတွက်	လူမျိုးစုထက်ရောက်သူအရေအတွက်နှင့် လူမျိုးစုအမည်
စီမံကိန်း စီမံကိန်းအစည်းအဝေး	၁၀.၃.၂၀၁၇	၁၀.၃.၂၀၁၇	၁၅	၂၃	၃၈	၈၇၆-၃၄   ၈၂၈-၄
ပွဲဖွဲ့ပြီးရေး စီမံချက်ရေးဆွဲခြင်း	၁၂.၈.၂၀၁၇	၁၂.၃.၂၀၁၇	၁၇	၃၀	၄၇	၈၇၆-၄၄   ၈၂၈-၃
အုပ်စု လုပ်ငန်းဆုံးဖြတ်ချက်ချသည့်နေ့	၁၅.၃.၂၀၁၇	၁၅.၃.၂၀၁၇	၁၉	၁၅	၃၄	၈၇၆-၁၆   ၈၂၈-၁၈
အဆင့် စီမံကိန်းရေးဆွဲရေးနှင့် အကောင်အရာဆောင်ရွက်မိမိစီမံကိန်းစီမံကိန်း သုံးသပ်မှု			မရှိ	မရှိ	မရှိ	မရှိ
စီမံကိန်းရေးဆွဲရေးနှင့် အကောင်အထည်ဖော်မိမိစီမံကိန်းဆုံးဖြတ်မှုကို ရွာသို့ အသိပေးခြင်း						
လုပ်ငန်းစွဲစီမံချက်ရေးဆွဲခြင်း						
လုပ်ငန်း အကောင်အထည်ဖော်ရေးဆွဲခြင်း						
အရေးအခါအစဉ် ရေးဆွဲခြင်း						
ရေးကုန်ကျမှု လျာထားအပ်အစဉ်						

ပုံစံ - ၈ - ၂ - စီမံကိန်းစက်ဝန်းအချိန်ဇယား (PC 2)

လမ်းညွှန်စွာ၊ သက်ဆိုင်ရာလူထုစည်းရုံးရေးအဖွဲ့မှ ဖြည့်သွင်းရမည်။

လက်ထောက်နည်းပညာပျိုးများမှ စီမံကိန်းစက်ဝန်းအဆင့်တစ်ခုစီပြီးစီးတိုင်း ကျေးရွာနှင့် ကျေးရွာအုပ်စုအတွက် ဤပုံစံကို ချပေးပါ။

၆) မျိုး/ဝန်ထမ်း အမည် မြ.အောင်

၇) စက်ဝန်းအားအမှတ်ခြံပုံပါ ၂၈ စက်ဝန်း(၀) ၂ စက်ဝန်း(၂) ၂ စက်ဝန်း(၃)

၁၁။ ကျေးရွာဖွံ့ဖြိုးရေး ဦးစားပေး အစီအစဉ် (ပုံစံ ၀-၃)

ပုံစံ - ၀ - ၃ ကျေးရွာဖွံ့ဖြိုးရေး ဦးစားပေးအစီအစဉ် (Form PC 3)

လမ်းညွှန်ချက်၊ အဆင့်(၃) ကျေးရွာမျှော်မှန်းချက်အစည်းအဝေး ပြီးဆုံးသောအခါ ကျေးရွာစီမံကိန်း အထောက်အကူပြု ကော်မတီသည် လူထုစည်းရုံးရေးမှူးအကူအညီဖြင့် ဤပုံစံကိုပြည့်စုံအောင် ဖြည့်သွင်းရမည်။

လူထုစည်းရုံးရေးမှူး/ဝန်ထမ်း အမည် ဦးသက်သိန်

နေ့စွဲ - ၂၀၁၅.၁၀.၁၇

စက်ဝန်းအား အမှတ်ခြစ်ပါ (✓)  စက်ဝန်း(၁)   
 စက်ဝန်း(၂)  စက်ဝန်း(၃)  စက်ဝန်း(၄)

ပြည်နယ်/တိုင်း ဧရာဝတီ | မြို့နယ် - ပုသိမ် | ကျေးရွာအုပ်စု - ကျွန်းမြောင်း | ကျေးရွာ မင်းကျင်းကျေးရွာ

တ။ အခက်အခဲအတားအဆီးများအားဆွေးနွေးခြင်း - ယခုလက်ရှိအခြေအနေတွင် ဤကျေးရွာဖွံ့ဖြိုးတိုးတက်ရေးအတွက် အဓိက အခက်အခဲအတားအဆီးများသည် မည်သည့်များဖြစ်ပါသနည်း၊ (အမျိုးသား/သမီး အနည်းဆုံးအခက်အခဲ ၅ ခုစီဖော်ပြပါ)

အမျိုးသား အဖွဲ့မှ တင်ပြသောအခက်အခဲအတားအဆီးများ	အမျိုးသမီး အဖွဲ့မှတင်ပြသောအခက်အခဲအတားအဆီးများ
၁။ မြေယာမရှိစွမ်းဆောင်ရည်မရှိ	၁။ မြေယာမရှိစွမ်းဆောင်ရည်မရှိ
၂။ အလုပ်လုပ်ရခက်ခဲ	၂။ အလုပ်လုပ်ရခက်ခဲ
၃။ လမ်းမကောင်း	၃။ လမ်းမကောင်း
၄။ ရေရရှိရခက်ခဲ	၄။ ရေရရှိရခက်ခဲ
၅။ မြေယာမရှိစွမ်းဆောင်ရည်မရှိ	၅။ မြေယာမရှိစွမ်းဆောင်ရည်မရှိ
၆။ မြေယာမရှိစွမ်းဆောင်ရည်မရှိ	၆။ မြေယာမရှိစွမ်းဆောင်ရည်မရှိ

ဇယား ၁။ လူထုစီမံကိန်း၏ လာမည့်( ၄ )နှစ်အတွက် အကျိုးပင်သော ဦးစားပေး ဖွံ့ဖြိုးတိုးတက်မှု လုပ်ငန်း အင်အားစိုက်ပျိုးရေးအားပေးခြင်း

အဆင့်	ကျေးရွာအတွက် ဦးစားပေး ဖွံ့ဖြိုး တိုးတက်မှု လုပ်ငန်းစဉ်များ	အဆိုပြုသူ (အမျိုးသားများ/ အမျိုးသမီးများ/အမျိုးသား+ အမျိုးသမီး)	အခန်းကဏ္ဍ
၀	အလယ်တန်းကျောင်း	အမျိုးသမီး	ပညာရေး ကျန်းမာရေး
၂	ကျေးရွာကျေးရွာမ / အဆင့်	ကျား + အမျိုးသမီး	
၃	<del>အထက်တန်း</del>	အမျိုးသား + အမျိုးသမီး	
၄	ရေပေးစနစ်တိုးမြှင့်	အမျိုးသား + အမျိုးသမီး	
၅	ချေးငွေ - ခိုက်ပျိုးစား	ကျား + အမျိုးသမီး +	
၆	<del>အခြားအစား</del>	အမျိုးသား	
၇			
၈			

ခေါင်းဆောင်၊ ကျေးရွာစီမံကိန်းအထောက်အကူပြုကော်မတီမှ အတည်ပြုသည်။

အမည် ဒေါ်သိန်းစန်း လက်မှတ် [Signature] နေ့စွဲ ၀၂.၁၁.၂၀၁၇

ပုံစံ - ၀ - ၃ ကျေးရွာခွဲခြားရေး ဦးစားပေးအစီအစဉ် (Form PC 3)

လမ်းညွှန်ချက်၊ အဆင့်(၃) ကျေးရွာမျှော်မှန်းချက်အစည်းအဝေး ပြီးဆုံးသောအခါ ကျေးရွာပုံစံကိန်း အထောက်အကူပြု  
 ကော်ပီပေးသည် လူထုစည်းရုံးရေးမှူးအကူအညီဖြင့် ဤပုံစံကိုပြည့်စုံအောင် ဖြည့်သွင်းရမည်။  
 လူထုစည်းရုံးရေးမှူး/ဝန်ထမ်း အမည် ဦးထွန်းမင်းလွင် cf.  
 နေ့စွဲ 25.11.17      ဝက်ဝန်းအား အမှတ်ခြစ်ပါ (✓)       ဝက်ဝန်း(၁)  
 ဝက်ဝန်း(၂)       ဝက်ဝန်း(၃)       ဝက်ဝန်း(၄)  
 ပြည်နယ်/တိုင်း ဧရာဝတီ      မြို့နယ် ဗဟော      ကျေးရွာအုပ်စု ကွမ်းခြံကုန်း      ကျေးရွာ ကွမ်းခြံကုန်း

က။ အခက်အခဲအတားအဆီးများအားဆွေးနွေးခြင်း - ယခုလက်ရှိအခြေအနေတွင် ဤကျေးရွာခွဲခြားတိုးတက်ရေးအတွက် အဓိက အခက်အခဲအတားအဆီးများသည် မည်သည့်များဖြစ်ပါသနည်း။ (အမျိုးသား/သမီး အနည်းဆုံးအခက်အခဲ ၅ ခုစီဖော်ပြပါ)

အမျိုးသား အဖွဲ့မှ တင်ပြသောအခက်အခဲအတားအဆီးများ	အမျိုးသမီး အဖွဲ့မှ တင်ပြသောအခက်အခဲအတားအဆီးများ
၁ လမ်းမကောင်း (၄ ခုတို့ပါ)	၁ လမ်း (၄ ခုတို့ပါ)
၂ စားနပ်ရိက္ခာ၊ ဆေးကုသမှု၊ ဆေးကုသရန်၊ မရုံကောက်	၂ စားနပ်ရိက္ခာ၊ ဆေးကုသမှု၊ ဆေးကုသရန်၊ မရုံကောက်
၃ စားဝတ် နေရာ အခက် ဖြစ်နေသည်	၃ ညပ်ခေါင်း မရှိ
၄	၄ အလုပ်လုပ်ခွင့် ရှားပါး
၅	၅
၆	၆

ခ။ မျှော်မှန်းခြင်း - နောင်လာမည့် (၅) နှစ် အတွင်း ကျေးရွာခွဲခြားရေး မျှော်မှန်းလျာထားချက်များအား တင်ပြပါ။

အမျိုးသားအဖွဲ့မှ တင်ပြသောမျှော်မှန်းချက်များ	အမျိုးသမီးအဖွဲ့မှ တင်ပြသောမျှော်မှန်းချက်များ
၁ နှုတ်ကုန်ဆောင် စေ၊ ကျောက်စေ၊ ဖြစ်နိုင်	၁ နှုတ်ကုန်ဆောင် စေ၊ ကျောက်စေ၊ လမ်းဖြစ်နိုင်
၂ စားနပ်ရိက္ခာ၊ ဆေးကုသရန်	၂ စားနပ်ရိက္ခာ၊ ဖြစ်နိုင်ချေ
၃ ဆေးကုသမှု၊ ရေမရုံကောက် (မရုံကောက်)	၃ ဆေးကုသမှု ဖြစ်နိုင်ချေ
၄ စားဝတ် နေရာ အခက် ဖြစ်	၄ နှုတ်ကုန်ဆောင် ဖြစ်နိုင်ချေ
၅	၅ အလုပ်လုပ်ခွင့် ရှားပါး
၆	၆

င။ လူထုပုံစံကိန်း၏ လာမည့် (၄) နှစ်အတွက် အကျိုးစီးပွား ဦးစားပေး ဖွံ့ဖြိုးတိုးတက်မှု လုပ်ငန်း အစီအစဉ်များအားဖော်ပြပါ။

အဆင့်	ကျေးရွာအတွက် ဦးစားပေး ဖွံ့ဖြိုးတိုးတက်မှု လုပ်ငန်းစဉ်များ	အဆိုပြုသူ (အမျိုးသားများ/ အမျိုးသမီးများ/ အမျိုးသား+ အမျိုးသမီး)	ခန့်မှန်းကုန်ကျ ဝင်ရံ	အကျိုးစီးပွားစွန့်စားရ အတွက် ခန့်မှန်းခြေ အရေအတွက်
၁	စားနပ်ရိက္ခာ၊ ဖြစ်နိုင်ခြင်း	၈ + ၅	21677905	743
၂	ရွာနယ်လမ်း	၈ + ၅		743
၃	ဆေးကုသရန် ဖြစ်နိုင်ခြင်း	၈ + ၅		743



ဃ၊ လူထုစီမံကိန်း၏ လာမည့် (၄)နှစ်အတွက် အကျုံးမဝင်သော ဦးစားပေး ဖွံ့ဖြိုးတိုးတက်မှု လုပ်ငန်း အစီအစဉ်များအားဖော်ပြပါ။

အစဉ်	ကျေးရွာအတွက် ဦးစားပေး ဖွံ့ဖြိုးတိုးတက်မှု လုပ်ငန်းစဉ်များ	အဆိုပြုသူ (အမျိုးသားများ/အမျိုးသမီးများ/အမျိုးသား+အမျိုးသမီး)	အခန်းကဏ္ဍ
၁	အိမ်ရာဖွံ့ဖြိုးရေး	၂	
၂	စားဝတ်ဆင်ယူရေး	၇၅၁	
၃			
၄			
၅			
၆			
၇			

ခေါင်းစောင်၊ ကျေးရွာစီမံကိန်းအထောက်အကူပြုကော်မတီမှ အတည်ပြုသည်။

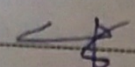
အမည် ဦးစံလွင် လက်မှတ်  ခန့်မှန်း ၂၅-၁၁-၁၇

ပုံစံ - ၀-၃ ကျေးရွာခွဲ ငြိမ်းရေး ဦးစားပေးအစီအစဉ် (Form PC 3)

လက်ညှန်ချက် အဆင့်(၃)ကျေးရွာမှန်းချက်အစဉ်အဝေးပြီးဆုံးသောအခါ ကျေးရွာစီမံကိန်း အထောက်အကူမတီသည် လူထုစည်းရုံးရေးမှူးအကူအညီဖြင့် ဤပုံစံကိုပြည့်စုံအောင် ဖြည့်သွင်းရမည်။			
လူထုစည်းရုံးရေးမှူး/ဝန်ထမ်း အမည်		ဒေါ်နီနီ	
နေ့စွဲ	၂၀၁၈-၁၁-၂၂	စက်ဝန်းအား အမှတ်ခြစ်ပါ (✓) <input checked="" type="checkbox"/> စက်ဝန်း(၁) <input type="checkbox"/> စက်ဝန်း(၂) <input type="checkbox"/> စက်ဝန်း(၃) <input type="checkbox"/> စက်ဝန်း(၄)	
ပြည်နယ်/တိုင်း	ဧရာဝတီ	ဗြိတိသျှနယ်	ကျေးရွာအုပ်စု
	ဇေယျဝေသာ	ကျွန်းကျောင်း	ကျေးရွာ

က။ အခက်အခဲအတားအဆီးများအားဆွေးနွေးခြင်း - ယခုလက်ရှိအခြေအနေတွင်ဤကျေးရွာခွဲ ငြိမ်းတိုးတက်ရေးအတွက် အဓိကအခက်အခဲအတားအဆီးများသည် မည်သည်များဖြစ်ပါသနည်း။ (အမျိုးသား/သမီး အနည်းဆုံးအခက်အခဲ ၅ ခုစီဖော်ပြ)

အုပ်စုစွဲ ဆွေးနွေးမှုများမှ တင်ပြသောအခက်အခဲအတားအဆီးများ	
၁။ ဧရာဝတီမြစ်ကျေးရွာပါဝင်သောကြောင့် ရေခပ်ကုသရေး အဖွဲ့အစည်း ဖွဲ့စည်းခြင်း၊ လူမှုဝန်ထမ်း ဖြစ်ထုတ်ရေး အဖွဲ့ ဖွဲ့စည်းခြင်း၊ ရေကန် ဖန်တီးခြင်း စသည်များ	<input type="checkbox"/> ကျား <input checked="" type="checkbox"/> ကျား+မ
၂။ ဆက်သွယ်ရေးလမ်း၊ လမ်းခြေ စတင်ချုပ်ဆိုခြင်း၊ လမ်းဆုံ၊ လမ်းခွကွေ့ ဖြစ်ပေါ်နေသည့် ကျေးရွာအုပ်စု၊ မြို့နယ်အတွင်း အစားအသုံးဆိုင်ရန် ဖြစ်ပေါ်နေသည့် ကျေးရွာအုပ်စု၊ မြို့နယ်အတွင်း အစားအသုံးဆိုင်ရန် ဖြစ်ပေါ်နေသည့် ကျေးရွာအုပ်စု	<input type="checkbox"/> ကျား <input checked="" type="checkbox"/> ကျား+မ
၃။ ရေ၊ လမ်း၊ မီး၊ မြေ၊ ချွေး၊ နေ၊ လူမှုဝန်ထမ်း ဖြစ်ထုတ်ရေး အဖွဲ့ ဖွဲ့စည်းခြင်း၊ လမ်းဆုံ၊ လမ်းခွကွေ့ ဖြစ်ပေါ်နေသည့် ကျေးရွာအုပ်စု၊ မြို့နယ်အတွင်း အစားအသုံးဆိုင်ရန် ဖြစ်ပေါ်နေသည့် ကျေးရွာအုပ်စု	<input type="checkbox"/> ကျား <input checked="" type="checkbox"/> ကျား+မ
၄။ ရေ၊ လမ်း၊ မီး၊ မြေ၊ ချွေး၊ နေ၊ လူမှုဝန်ထမ်း ဖြစ်ထုတ်ရေး အဖွဲ့ ဖွဲ့စည်းခြင်း၊ လမ်းဆုံ၊ လမ်းခွကွေ့ ဖြစ်ပေါ်နေသည့် ကျေးရွာအုပ်စု၊ မြို့နယ်အတွင်း အစားအသုံးဆိုင်ရန် ဖြစ်ပေါ်နေသည့် ကျေးရွာအုပ်စု	<input type="checkbox"/> ကျား <input checked="" type="checkbox"/> ကျား+မ

ခ။ မျှော်မှန်းခြင်း- နောင်လာမည့် ( ၅ )နှစ် အတွင်း ကျေးရွာခွဲ ငြိမ်းရေး မျှော်မှန်းလျာထားချက်များအား တင်ပြပါ။

အုပ်စုစွဲ ဆွေးနွေးမှုများမှ တင်ပြသောအခက်အခဲအတားအဆီးများ	
၁။ ရေတွင်း၊ ရေကန် ဖန်တီးခြင်း၊ ရေခပ်ကုသရေး အဖွဲ့ အစည်း ဖွဲ့စည်းခြင်း၊ လမ်းဆုံ၊ လမ်းခွကွေ့ ဖြစ်ပေါ်နေသည့် ကျေးရွာအုပ်စု၊ မြို့နယ်အတွင်း အစားအသုံးဆိုင်ရန် ဖြစ်ပေါ်နေသည့် ကျေးရွာအုပ်စု	<input type="checkbox"/> ကျား <input checked="" type="checkbox"/> ကျား+မ
၂။ လမ်းဆုံ၊ လမ်းခွကွေ့ ဖြစ်ပေါ်နေသည့် ကျေးရွာအုပ်စု၊ မြို့နယ်အတွင်း အစားအသုံးဆိုင်ရန် ဖြစ်ပေါ်နေသည့် ကျေးရွာအုပ်စု	<input type="checkbox"/> ကျား <input checked="" type="checkbox"/> ကျား+မ
၃။ ရေ၊ လမ်း၊ မီး၊ မြေ၊ ချွေး၊ နေ၊ လူမှုဝန်ထမ်း ဖြစ်ထုတ်ရေး အဖွဲ့ ဖွဲ့စည်းခြင်း၊ လမ်းဆုံ၊ လမ်းခွကွေ့ ဖြစ်ပေါ်နေသည့် ကျေးရွာအုပ်စု၊ မြို့နယ်အတွင်း အစားအသုံးဆိုင်ရန် ဖြစ်ပေါ်နေသည့် ကျေးရွာအုပ်စု	<input type="checkbox"/> ကျား <input checked="" type="checkbox"/> ကျား+မ

ရိုးရာ ငွေကြေး ဖြစ်ပေါ်နေသည့် ကျေးရွာအုပ်စု၊ မြို့နယ်အတွင်း အစားအသုံးဆိုင်ရန် ဖြစ်ပေါ်နေသည့် ကျေးရွာအုပ်စု Page 12 of 47  
 နေရာ ဖြစ်ပေါ်နေသည့် ကျေးရွာအုပ်စု၊ မြို့နယ်အတွင်း အစားအသုံးဆိုင်ရန် ဖြစ်ပေါ်နေသည့် ကျေးရွာအုပ်စု



၈။ လူထုစီမံကိန်း၏ လာမည့် (၄) နှစ်အတွက် အကျုံးမဝင်သော ဦးစားပေး ဖွံ့ဖြိုးတိုးတက်မှု လုပ်ငန်း အစီအစဉ်များအား ဖော်ပြပါ

ဦးစားပေးအဆင့်	ကျေးရွာအတွက် ဦးစားပေး ဖွံ့ဖြိုးတိုးတက်မှု လုပ်ငန်းစဉ်များ	အဆိုပြုသူ (အမျိုးသားများ/ အမျိုးသမီးများ/ အမျိုးသား + အမျိုးသမီး)	အခန်းကဏ္ဍ	ဦးစားပေး အဆင့် သတ်မှတ်ချက်	ခန့်မှန်း ကုန်ကျစရိတ်	အကျုံးမဝင်သော နံ. မှန်းခြေအောက်	
						ကျား	မ
၀	လက်ကျားကျွန်းကျား	မ ဗျာ၊ သား +	ကျွန်းကျား		7800000	217	224
	စက်ခြင်း	မ ဗျာ၊ သမီး	ကျွန်းကျား				
၂	ကျေးရွာတွင်း ကျွန်းကျား လမ်း ၁၃-၁၆	မ ဗျာ၊ သား + မ ဗျာ၊ သမီး	လမ်းပန်း အကျိုးအမြတ်		11000000	217	224
၃	ကျေးရွာမီးလင်းကျား	မ ဗျာ၊ သား + မ ဗျာ၊ သမီး	ကျွန်းကျား		9000000	217	224
	(ဒို့လာ)		မီးလင်းကျား				

၉။ လူထုစီမံကိန်း၏ လာမည့် (၄) နှစ်အတွက် အကျုံးမဝင်သော ဦးစားပေး ဖွံ့ဖြိုးတိုးတက်မှု လုပ်ငန်း အစီအစဉ်များအား ဖော်ပြပါ

အဆင့်	ကျေးရွာအတွက် ဦးစားပေး ဖွံ့ဖြိုးတိုးတက်မှု လုပ်ငန်းစဉ်များ	အဆိုပြုသူ (အမျိုးသားများ/ အမျိုးသမီးများ/ အမျိုးသား + အမျိုးသမီး)	အခန်းကဏ္ဍ
၀	ကျွန်းကျားကျွန်းကျား	မ ဗျာ၊ သား + မ ဗျာ၊ သမီး	Livelihood (non-Agriculture)
၂	ဝင်ရောက်ရေး	မ ဗျာ၊ သမီး	Livelihood (non-Agriculture)
၃			
၄			
၅			

ခေါင်းစောင်၊ ကျေးရွာစီမံကိန်းအထောက်အကူပြုကော်မတီမှ အတည်ပြုသည်။

အမည် မ. ဦးစိုးလှ လက်မှတ် [Signature] ဇနီး 11.11.2018

၁၂။ ကျေးရွာအုပ်စုစီမံကိန်းလုပ်ငန်းခွဲရွေးချယ်ခြင်း (ပုံစံ ၈-၄)

ပုံစံ - ၈ - ၄ ကျေးရွာအုပ်စုစီမံကိန်းလုပ်ငန်းခွဲရွေးချယ်ခြင်းပုံစံ (Form PC 4)

ပုံစံညွှန်ချက်၊ စီမံကိန်းလုပ်ငန်းခွဲရွေးချယ်မှုအစည်းအဝေးပြီးနောက်တွင် ကျေးရွာအုပ်စု CF/TF ၏ အကူအညီရယူ၍ ကျေးရွာစီမံကိန်းလုပ်ငန်းခွဲရွေးချယ်မှု လက်မှတ်ရေးထိုး  
အဆိုပါပုံစံအား ပြည့်စုံအောင်ပြည့်သွင်းရမည်။ ဤပုံစံအား ပြည့်စုံစွာပြည့်သွင်းပြီးပါက ကျေးရွာအုပ်စုမှ ပြီးတိုးတက်ရေးစီမံချက်တွင် TPIC သို့ ဖော်ပြရန်အတွက် နောက်ဆက်တွဲအဖြစ်  
ထားရှိရမည်။ CF မှ ကျေးရွာတစ်ရွာချင်းစီ၏ စီမံကိန်းလုပ်ငန်းခွဲဆိုင်ရာ အချက်အလက်များကို MIS သို့ ထည့်သွင်းရမည်။ (ယခုနှစ်စီမံကိန်းလုပ်ငန်းခွဲ မလုပ်ကိုင်သော ကျေးရွာများ  
မပါဝင်ပါ။)

ကျေးရွာစည်းရုံးရေးမှူး/ဝန်ထမ်းအမည် ခေါ် ခင်အက်ဇင် (TF)  
 နံရံ ၁၅.၂.၂၀၂၁  
 ပြန်လည်/တိုင်း စဉ်းစား ပြုစုပေး ငါ့တော

စက်ဝန်းအားအမှတ်ခြစ်ပေးပါ။ (✓) ပိတ်ဝန်း(၁) ပိတ်ဝန်း(၂) ပိတ်ဝန်း(၃) ပိတ်ဝန်း(၄)

ကျေးရွာအမည်	ဆောင်ရွက်မည့် လုပ်ငန်းများ	အတိုင်းအတာ	ခန့်မှန်း တိုက်ရိုက် အကျိုးခံစားခွင့် ရှိသူများ	အဆိုပြုကင်ပြသူ	ခန့်မှန်းကုန်ကျစရိတ်			
					စီမံကိန်းမှ ထည့်ဝင်မှု	ကျေးရွာမှ ထည့်ဝင်မှု	အခြားထည့်ဝင်မှု (ဖော်ပြပါ) ထည့်ဝင်မှု   အမည်/အဖွဲ့	
ဘလောက်ကွင်း	မြေကောက်/ကျောက် မြေဖျော်ခြင်း (၈၆.၆၆ ဧက)	(45' x 55' x 9') 15' x 60'	768	၀ ကျား ၀ မ ၂ ကျား + ၁	၂၀ ၀၀၀၀၀		၄၀ ၀၀၀၀၀	၄၀ ၀၀၀၀၀
ဝတ်အိမ်စု	မြေအား တားတော် + ရေထုတ်ခြင်း (ရှာဖွေအား) ကျောက်ကြီးတော် စမ်းကျောက်	(200' x 7' x 7')	201	၀ ကျား ၂ ကျား + ၁	37 ၀၀၀၀၀		၃၇ ၀၀၀၀၀	၃၇ ၀၀၀၀၀
ဘိုရှိုကျ်း	မြေဖျော်ခြင်း	1620' x 6' x 6'	159	၀ ကျား ၀ မ ၂ ကျား + ၁	38 ၀၀၀၀၀		38 ၀၀၀၀၀	38 ၀၀၀၀၀
အေ.ကျ်း	မြေဖျော်ခြင်း	85' x 85'	196	၀ ကျား ၀ မ ၂ ကျား + ၁	20 ၀၀၀၀၀		20 ၀၀၀၀၀	20 ၀၀၀၀၀
ဥဇ်.ကျ်း	၇၀၀' x 7' x 6' ကျ်း ကျစ်လစ် (ရှာဖွေ)	၇၀၀' x 7' x 6'	390	၀ ကျား ၀ မ ၂ ကျား + ၁	76 20 ၀၀၀		76 20 ၀၀၀	76 20 ၀၀၀

ကျေးရွာအုပ်စု စီမံကိန်းစီမံကိန်းပညာရေးဌာနမှ ဦးဘိုးစော  
 ရက်စွဲ ၁၅.၇.၂၀၂၁  
 လက်မှတ်  
 ခေါ် ခင်အက်ဇင်

ပုံစံ - ၈ - ၄ ကျေးရွာအုပ်စုစီမံကိန်းလုပ်ငန်းခွဲရွေးချယ်ခြင်းပုံစံ (Form PC 4)

ပုံစံညွှန်ချက်၊ စီမံကိန်းလုပ်ငန်းခွဲရွေးချယ်မှုအစည်းအဝေးပြီးနောက်တွင် ကျေးရွာအုပ်စု CF/TF ၏ အကူအညီရယူ၍ ကျေးရွာစီမံကိန်းလုပ်ငန်းခွဲရွေးချယ်မှု လက်မှတ်ရေးထိုး  
အဆိုပါပုံစံအား ပြည့်စုံအောင်ပြည့်သွင်းရမည်။ ဤပုံစံအား ပြည့်စုံစွာပြည့်သွင်းပြီးပါက ကျေးရွာအုပ်စုမှ ပြီးတိုးတက်ရေးစီမံချက်တွင် TPIC သို့ ဖော်ပြရန်အတွက် နောက်ဆက်တွဲအဖြစ်  
ထားရှိရမည်။ CF မှ ကျေးရွာတစ်ရွာချင်းစီ၏ စီမံကိန်းလုပ်ငန်းခွဲဆိုင်ရာ အချက်အလက်များကို MIS သို့ ထည့်သွင်းရမည်။ (ယခုနှစ်စီမံကိန်းလုပ်ငန်းခွဲ မလုပ်ကိုင်သော ကျေးရွာများ  
မပါဝင်ပါ။)

ကျေးရွာစည်းရုံးရေးမှူး/ဝန်ထမ်းအမည်  
 နံရံ - ၁၅.၃.၂၀၂၈  
 စက်ဝန်းအားအမှတ်ခြစ်ပေးပါ။ (✓) ပိတ်ဝန်း(၁) ပိတ်ဝန်း(၂) ပိတ်ဝန်း(၃) ပိတ်ဝန်း(၄)

၁၃။ အစည်းအဝေးမှတ်တမ်းများ

စက်တင်ဘာ ၂၄. ၁၁. ၁၇

ညွှန်ကြားရေးမှူးချုပ် ၊ ပထမအကြိမ်အစည်းအဝေး

ကျေးဇူးတင်စာ	- ကျွမ်းကျင်ရေး
ကျေးဇူးတင်စာအုပ်များ	- ကျွမ်းကျင်ရေး
ဖြန့်ဖြူးပေးခြင်း	- ယုတော
အစည်းအဝေးကျင်းပသည့်နေရာ	- ဘုန်းကြီးကျောင်း
အစည်းအဝေးကျင်းပချိန်	- ၁၂:၀၀pm to ၂:၄၅pm

အကြောင်းအရာ

- ပထမအကြိမ်အစည်းအဝေး ဖြစ်ပေါ်ခြင်း ၊ cdd ရှိ ရန်ကင်းရှင်များနှင့် စီမံကိန်း၊ ဗဟိုအဖွဲ့ (၁၅) နှစ်နှင့် စီမံကိန်း၊ ဗဟိုအဖွဲ့ (၁၆) နှစ်နှင့် (၁၄) နှစ်တို့ကို ဖြစ်ပေါ်စေခြင်းနှင့် PRA တွင် ဖြစ်ပေါ်စေခြင်း

ပုလဲငါးကောင်ထုပ်ရေး အင်ဖြစ်အောင်ဖြစ်ပြီ။ ရွေးချယ်ဖွဲ့စည်းတင်ပြတဲ့ ပုံစံကြီးရဲ့  
လုပ်ငန်းများကို စွဲမူ၊ ဝေပိုင်၊ ဝန်ထုပ်၊ လုပ်ကိုင်ရေးများနှင့် ပတ်သက်နေကြပါက ပုလဲငါး  
ဆောင်ရွက်ရမည်ဖြစ်သည်။ ဆိုရကတင် စီမံကိန်း၊ ဝန်ထုပ်၊ စီမံကိန်းစီမံကိန်း (၁၅)ခုကတင်  
စွန့်ပြီး စီမံကိန်း၊ ဝန်ထုပ်၊ နည်းနည်းနည်းနည်းနည်းနှင့်အညီ (၁၀)ခုကတင် ကို ကျော်လွှား  
ရရှိခဲ့တဲ့ စီမံကိန်း၊ ရရှိမှုဖြစ်အောင် အဆုံးစိန် ရှိနေပါသည်။ ရွေးချယ်ဖွဲ့စည်းထုပ် ပထမဆုံး  
တင် စီမံကိန်းကောင်ထုပ်ရေးများ မရှိခဲ့ဘဲ PRA ဆောင်ရွက်ရမည် သုံးသပ်အေးအေးရာ တင်  
ပေးမှာ ဖြစ်ပါလိမ့်မည်။ ဆွဲအောင် ရှိနေတာမို့ အထူး add project ဖတ် ပြီး  
ဆိုင်တဲ့ ဆွဲအောင်မှု မရှိပါ။ ဆိုရကတင် problem tree နှင့် objective tree အရ  
အမျိုးသမီးများနှင့် ရွေးချယ်ဖွဲ့စည်းကောင်ထုပ် ကို အေးအေးအေးအေး - အမျိုးသားများအား  
ပညာ ရွေးချယ်ဖွဲ့စည်းကောင်ထုပ်အေးအေးအေးအေး ဆိုရကတင် ဆွဲအောင်မှုရရှိတဲ့ အောင်အောင်  
စီမံကိန်းကောင်ထုပ် ဖြစ်နေကြောင်း အထောက်အကူ အကောင်အထည် problem tree အတွက်  
အေးအေးအေးအေး အမျိုးသမီးများအား ပညာရေး မှ ပေးကတ် problem tree ၊ objective

ဒို့တိယကော်တော် → ဒို့တိယကြိမ်အစည်းအဝေး

- |                      |                   |
|----------------------|-------------------|
| ကျေးဇူးတင်ပေးရန်     | - ကွင်းချောင်း    |
| ကျေးဇူးတင်ပေးရန်     | - ကွင်းချောင်း    |
| - ဖြိုးရည်           | - ယုတော           |
| - အစည်းအဝေးအစည်းအရပ် | - ဘဏ်ကြီးကျောင်း  |
| - အစည်းအဝေးအစည်းအရပ် | - ၁:၀၀pm ၊ ၈:၂၀pm |

အကြောင်းအရာ " ဒို့တိယကြိမ်အစည်းအဝေးအစည်းအရပ် - VPS ချဲ့ အင်္ဂါကလေး၊  
 ဖွဲ့စည်းပုံ၊ ဖြန့်ဖြူးခြင်း၊ ဖွဲ့စည်းပုံ၊ ပထမဒို့တိယကြိမ်အစည်းအဝေးအစည်းအရပ်  
 ဖြန့်ဖြူးခြင်းနှင့် ဖွဲ့စည်းခြင်း၊ နှိုင်းစာ၊ လုပ်ငန်းစဉ်၊  
 B.A - beneficiary Assessment စာတမ်း၊ လျှောက်ပေးခြင်း/ အစည်းအဝေး  
 လုပ်ငန်းစဉ်၊ လုပ်ငန်းစဉ် - လုပ်ငန်းစဉ်အစည်းအဝေး

ကွင်းချောင်းအစည်းအဝေး ကွင်းချောင်းအစည်းအဝေး ဒို့တိယဒို့တိယအစည်းအဝေး ဒို့တိယအစည်းအဝေး  
 အစည်းအဝေး ကွင်းချောင်းအစည်းအဝေး ဘဏ်ကြီးကျောင်းအစည်းအဝေး အစည်းအဝေး ၁:၀၀pm ၊ ၈:၂၀pm  
 အစည်းအဝေးအစည်းအရပ် နှိုင်းစာ စီမံခန့်ခွဲခြင်းနှင့် အစည်းအဝေးအစည်းအရပ်အစည်းအဝေးအစည်းအဝေး  
 နှိုင်းစာအစည်းအဝေးအစည်းအရပ် အစည်းအဝေးအစည်းအရပ်အစည်းအဝေးအစည်းအဝေးအစည်းအဝေး  
 ဒို့တိယအစည်းအဝေးအစည်းအရပ် အစည်းအဝေးအစည်းအရပ်အစည်းအဝေးအစည်းအဝေးအစည်းအဝေး  
 နှိုင်းစာအစည်းအဝေးအစည်းအရပ် အစည်းအဝေးအစည်းအရပ်အစည်းအဝေးအစည်းအဝေးအစည်းအဝေး  
 ဒို့တိယအစည်းအဝေးအစည်းအရပ် အစည်းအဝေးအစည်းအရပ်အစည်းအဝေးအစည်းအဝေးအစည်းအဝေး  
 နှိုင်းစာအစည်းအဝေးအစည်းအရပ် အစည်းအဝေးအစည်းအရပ်အစည်းအဝေးအစည်းအဝေးအစည်းအဝေး  
 ဒို့တိယအစည်းအဝေးအစည်းအရပ် အစည်းအဝေးအစည်းအရပ်အစည်းအဝေးအစည်းအဝေးအစည်းအဝေး

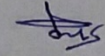

සිසිල් කෙල්ට්ස් විසින් හැඳින්වූ 'problem tree' හිදී  
වැඩිපුරම අවබෝධයක් ඇති කර ගැනීමට අවශ්‍ය වන්නේ  
කාර්යක්ෂම වීමයි. සියලුම අවබෝධයන් සම්බන්ධයෙන්  
මේ වගන්ති අතරින් වැඩිපුරම අවබෝධයක් ඇති කර ගැනීමට  
(1981) හිදී පහත සඳහන් කර ඇත. ප්‍රධාන වශයෙන් (1981) හිදී ප්‍රධාන  
වශයෙන් අවබෝධයක් ඇති කර ගැනීමට අවශ්‍ය වන්නේ  
සෞඛ්‍ය, වෛද්‍ය, සාහිත්‍ය, සංස්කෘතික, සංස්කෘතික, සංස්කෘතික, සංස්කෘතික  
වශයෙන් අවබෝධයක් ඇති කර ගැනීමට අවශ්‍ය වන්නේ  
සෞඛ්‍ය, වෛද්‍ය, සාහිත්‍ය, සංස්කෘතික, සංස්කෘතික, සංස්කෘතික, සංස්කෘතික  
වශයෙන් අවබෝධයක් ඇති කර ගැනීමට අවශ්‍ය වන්නේ

  
ප්‍රධාන අධ්‍යක්ෂ - ජ්.



ဒို့တင်ယာမာဏ်တို့၏ ငွေကြေးပေးပို့ခြင်းအား ပြန်လည်ရရှိရေးအတွက်

(တစ်စုံတစ်ရာအား အောက်ဖော်ပြပါအတိုင်း)

- ၁။ ငွေကြေးပေးပို့ခြင်း - - - - - (အောက်ဖော်ပြပါအတိုင်း)
- ၂။ ငွေကြေးပေးပို့ခြင်း - - - - -
- ၃။ ငွေကြေးပေးပို့ခြင်း - - - - -
- ၄။ ငွေကြေးပေးပို့ခြင်း - - - - -
- ၅။ ငွေကြေးပေးပို့ခြင်း - - - - -
- ၆။ ငွေကြေးပေးပို့ခြင်း - - - - -

၇။ ငွေကြေးပေးပို့ခြင်း - - - - -

၈။ ငွေကြေးပေးပို့ခြင်း - - - - -

၉။ ငွေကြေးပေးပို့ခြင်း - - - - -

၁၀။ ငွေကြေးပေးပို့ခြင်း - - - - -

၁၁။ ငွေကြေးပေးပို့ခြင်း - - - - -

၁၂။ ငွေကြေးပေးပို့ခြင်း - - - - -

၁၃။ ငွေကြေးပေးပို့ခြင်း - - - - -

၁၄။ ငွေကြေးပေးပို့ခြင်း - - - - -

၁၅။ ငွေကြေးပေးပို့ခြင်း - - - - -

၁၆။ ငွေကြေးပေးပို့ခြင်း - - - - -

၁၇။ ငွေကြေးပေးပို့ခြင်း - - - - -

၁၈။ ငွေကြေးပေးပို့ခြင်း - - - - -

၁၉။ ငွေကြေးပေးပို့ခြင်း - - - - -

၂၀။ ငွေကြေးပေးပို့ခြင်း - - - - -

၂၁။ ငွေကြေးပေးပို့ခြင်း - - - - -

၂၂။ ငွေကြေးပေးပို့ခြင်း - - - - -

၂၃။ ငွေကြေးပေးပို့ခြင်း - - - - -

၂၄။ ငွေကြေးပေးပို့ခြင်း - - - - -

၂၅။ ငွေကြေးပေးပို့ခြင်း - - - - -

၂၆။ ငွေကြေးပေးပို့ခြင်း - - - - -

၂၇။ ငွေကြေးပေးပို့ခြင်း - - - - -

၂၈။ ငွေကြေးပေးပို့ခြင်း - - - - -

၂၉။ ငွေကြေးပေးပို့ခြင်း - - - - -

၃၀။ ငွေကြေးပေးပို့ခြင်း - - - - -

ကျေးဇူး ဂုဏ်အလေးအစားအားဖြင့်

ကျေးဇူး - ဆေးကုန်

ကျေးဇူးအားဖြင့် - ဗွဒ်ဗျာဓိ

ကျေးဇူး - ဒေါ်မိုးသားအောင်

အချိန် - 11:30 AM မှ 2:30 PM

ရက်စွဲ - 25.12.2018

ထက်ရှက်သူများ - ၈-၂၅/၁၂-၂၀၂၀ | ၁၁၀၀ - ၄၄

အထောက်အကူ - \* ကျေးဇူးအားဖြင့် နေရာများတွင် ပထမ ဦးစားပေးခြင်းဖြင့် ဆက်ကျင့်ရမည်။  
(နံ့) ဦးစားပေးခြင်းဖြင့် ပေးပို့ခြင်းဖြင့်

ပြင်ဆင်ပေးခြင်း

အထက် အထောက်အကူပါရှိသူ - ပုဂံကန်၊ နယ်လှိုင်

ချောင်းကျေးဇူးအားဖြင့် ဆေးကုန်၊ ကျေးဇူးအားဖြင့် နေရာများတွင် ပထမ ဦးစားပေးခြင်းဖြင့် ဆက်ကျင့်ရမည်။  
\* ကျေးဇူးအားဖြင့် နေရာများတွင် ပထမ ဦးစားပေးခြင်းဖြင့် ဆက်ကျင့်ရမည်။  
\* ကျေးဇူးအားဖြင့် နေရာများတွင် ပထမ ဦးစားပေးခြင်းဖြင့် ဆက်ကျင့်ရမည်။  
\* ကျေးဇူးအားဖြင့် နေရာများတွင် ပထမ ဦးစားပေးခြင်းဖြင့် ဆက်ကျင့်ရမည်။

အောက်ပါကျေးဇူးအားဖြင့် အထောက်အကူပါရှိသူ

ကျေးဇူးအားဖြင့် နေရာများတွင် ပထမ ဦးစားပေးခြင်းဖြင့် ဆက်ကျင့်ရမည်။

ကျေးဇူးအားဖြင့် နေရာများတွင် ပထမ ဦးစားပေးခြင်းဖြင့် ဆက်ကျင့်ရမည်။

- ကျေးဇူးအားဖြင့် နေရာများတွင် ပထမ ဦးစားပေးခြင်းဖြင့် ဆက်ကျင့်ရမည်။ - 212
- ကျေးဇူးအားဖြင့် နေရာများတွင် ပထမ ဦးစားပေးခြင်းဖြင့် ဆက်ကျင့်ရမည်။ - 47
- ကျေးဇူးအားဖြင့် နေရာများတွင် ပထမ ဦးစားပေးခြင်းဖြင့် ဆက်ကျင့်ရမည်။ - 118

ကျေးဇူးအားဖြင့် နေရာများတွင် ပထမ ဦးစားပေးခြင်းဖြင့် ဆက်ကျင့်ရမည်။

ကျေးဇူးအားဖြင့် နေရာများတွင် ပထမ ဦးစားပေးခြင်းဖြင့် ဆက်ကျင့်ရမည်။

ကျေးဇူးအားဖြင့် နေရာများတွင် ပထမ ဦးစားပေးခြင်းဖြင့် ဆက်ကျင့်ရမည်။

ကျေးဇူးအားဖြင့် နေရာများတွင် ပထမ ဦးစားပေးခြင်းဖြင့် ဆက်ကျင့်ရမည်။

ကျေးဇူးအားဖြင့် နေရာများတွင် ပထမ ဦးစားပေးခြင်းဖြင့် ဆက်ကျင့်ရမည်။

ကျေးဇူးအားဖြင့် နေရာများတွင် ပထမ ဦးစားပေးခြင်းဖြင့် ဆက်ကျင့်ရမည်။



၁၄။ ကဏ္ဍအလိုက် ဖွံ့ဖြိုးရေး ဦးစားပေးလုပ်ငန်းများ

ကျွန်းချောင်းအုပ်စု      ဒေသကျွန်းရွာ

အဆင့်	လုပ်ငန်းစဉ်များ	ဘယ်သူတွေ က ဦးစားပေးရေး ခွဲသလဲ	အ မှန် ဖြစ် ရန်	လ/နှစ်	တာဝန်ခံမည့်သူ သို့ အဖွဲ့	ပြင်ပမှထည့်ဝင်ငွေ		
အခြေခံအဆောက်အအုံ	၃. လျှပ်စစ်အားပေးစနစ်	အမျိုးသား						
		အမျိုးသမီး	၇					
		အမျိုးသား						
		အမျိုးသမီး						
		အမျိုးသား						
		အမျိုးသမီး						
အသက်မွေးဝမ်းကျောင်း/ရိတ်ချိုးရေး		အမျိုးသား						
		အမျိုးသမီး						
		အမျိုးသား						
		အမျိုးသမီး						
		အမျိုးသား						
		အမျိုးသမီး						
		အမျိုးသား						
		အမျိုးသမီး						
		အမျိုးသား						
		အမျိုးသမီး						
		၃. ရေတွင်း၊ ရေကန် တူးခါ	အမျိုးသား					
			အမျိုးသမီး					

နှင်းချောင်း၊ နှင်း၊ အောက်ခြား

အဆင့်	လုပ်ငန်းစဉ်များ	ဘယ်သူတွေ က ဦးစားဝေးရွေး ခဲ့သလဲ	အ မှန် ခြံ ရန်	လ/နှစ်	တာဝန်ခံမည့်သူ သို့ အဖွဲ့	ပြင်ပမှထည့်ဝင်မှု
ပညာရေး	1. စာသင်ကျောင်း၊ လမ်း နှင့် တံတား ဖြစ်ပါသည်။	အမျိုးသား	✓			
		အမျိုးသမီး	✓			
	4. မူလကျောင်း၊ ဖြစ်ပါသည်။	အမျိုးသား				
		အမျိုးသမီး	✓			
		အမျိုးသား				
		အမျိုးသမီး				
အခြား		အမျိုးသား				
		အမျိုးသမီး				
		အမျိုးသား				
		အမျိုးသမီး				
		အမျိုးသား				
		အမျိုးသမီး				
		အမျိုးသား				
		အမျိုးသမီး				
		အမျိုးသား				
		အမျိုးသမီး				

အမှတ်တက်တွဲ (၄) ပြားအသားထပ်များအတွက် ဦးစားပေးဖွဲ့စည်းလုပ်ငန်းစဉ် အစီအစဉ်  
 မူရင်းသည်အား VPS ဖွဲ့စည်းထားပြီးဖြစ်သော်လည်း အချို့သော အချက်များကို ထပ်မံဆန်းစစ်ရာတွင် မှီဖွဲ့အား TPC သို့မဟုတ် MIS data အစီအစဉ် သွင်းရန် ဖြစ်ပေါ်ပါသည်။

အဆင့်	လုပ်ငန်း	မည်သူ့ဦးစားပေး	စတင်ရက်စွဲ	ပြင်ဆင်ရက်စွဲ
၀	လုပ်ငန်းစဉ်အစီအစဉ်	<input checked="" type="checkbox"/> အစီအစဉ်		
၂	အချက်အလက်	<input checked="" type="checkbox"/> အစီအစဉ်		
၃	အချက်အလက်	<input type="checkbox"/> အစီအစဉ်		
၄	အချက်အလက်	<input type="checkbox"/> အစီအစဉ်		
၅	အချက်အလက်	<input type="checkbox"/> အစီအစဉ်		
၆	အချက်အလက်	<input checked="" type="checkbox"/> အစီအစဉ်		
၇	အချက်အလက်	<input checked="" type="checkbox"/> အစီအစဉ်		
၈	အချက်အလက်	<input type="checkbox"/> အစီအစဉ်		
၉	အချက်အလက်	<input type="checkbox"/> အစီအစဉ်		
၁၀	အချက်အလက်	<input type="checkbox"/> အစီအစဉ်		
၁၁	အချက်အလက်	<input type="checkbox"/> အစီအစဉ်		
၁၂	အချက်အလက်	<input type="checkbox"/> အစီအစဉ်		
၁၃	အချက်အလက်	<input type="checkbox"/> အစီအစဉ်		
၁၄	အချက်အလက်	<input type="checkbox"/> အစီအစဉ်		
၁၅	အချက်အလက်	<input type="checkbox"/> အစီအစဉ်		
၁၆	အချက်အလက်	<input type="checkbox"/> အစီအစဉ်		
၁၇	အချက်အလက်	<input type="checkbox"/> အစီအစဉ်		
၁၈	အချက်အလက်	<input type="checkbox"/> အစီအစဉ်		
၁၉	အချက်အလက်	<input type="checkbox"/> အစီအစဉ်		
၂၀	အချက်အလက်	<input type="checkbox"/> အစီအစဉ်		
၂၁	အချက်အလက်	<input type="checkbox"/> အစီအစဉ်		
၂၂	အချက်အလက်	<input type="checkbox"/> အစီအစဉ်		
၂၃	အချက်အလက်	<input type="checkbox"/> အစီအစဉ်		
၂၄	အချက်အလက်	<input type="checkbox"/> အစီအစဉ်		
၂၅	အချက်အလက်	<input type="checkbox"/> အစီအစဉ်		
၂၆	အချက်အလက်	<input type="checkbox"/> အစီအစဉ်		
၂၇	အချက်အလက်	<input type="checkbox"/> အစီအစဉ်		
၂၈	အချက်အလက်	<input type="checkbox"/> အစီအစဉ်		
၂၉	အချက်အလက်	<input type="checkbox"/> အစီအစဉ်		
၃၀	အချက်အလက်	<input type="checkbox"/> အစီအစဉ်		
၃၁	အချက်အလက်	<input type="checkbox"/> အစီအစဉ်		
၃၂	အချက်အလက်	<input type="checkbox"/> အစီအစဉ်		
၃၃	အချက်အလက်	<input type="checkbox"/> အစီအစဉ်		
၃၄	အချက်အလက်	<input type="checkbox"/> အစီအစဉ်		
၃၅	အချက်အလက်	<input type="checkbox"/> အစီအစဉ်		
၃၆	အချက်အလက်	<input type="checkbox"/> အစီအစဉ်		
၃၇	အချက်အလက်	<input type="checkbox"/> အစီအစဉ်		
၃၈	အချက်အလက်	<input type="checkbox"/> အစီအစဉ်		
၃၉	အချက်အလက်	<input type="checkbox"/> အစီအစဉ်		
၄၀	အချက်အလက်	<input type="checkbox"/> အစီအစဉ်		
၄၁	အချက်အလက်	<input type="checkbox"/> အစီအစဉ်		
၄၂	အချက်အလက်	<input type="checkbox"/> အစီအစဉ်		
၄၃	အချက်အလက်	<input type="checkbox"/> အစီအစဉ်		
၄၄	အချက်အလက်	<input type="checkbox"/> အစီအစဉ်		
၄၅	အချက်အလက်	<input type="checkbox"/> အစီအစဉ်		
၄၆	အချက်အလက်	<input type="checkbox"/> အစီအစဉ်		
၄၇	အချက်အလက်	<input type="checkbox"/> အစီအစဉ်		
၄၈	အချက်အလက်	<input type="checkbox"/> အစီအစဉ်		
၄၉	အချက်အလက်	<input type="checkbox"/> အစီအစဉ်		
၅၀	အချက်အလက်	<input type="checkbox"/> အစီအစဉ်		



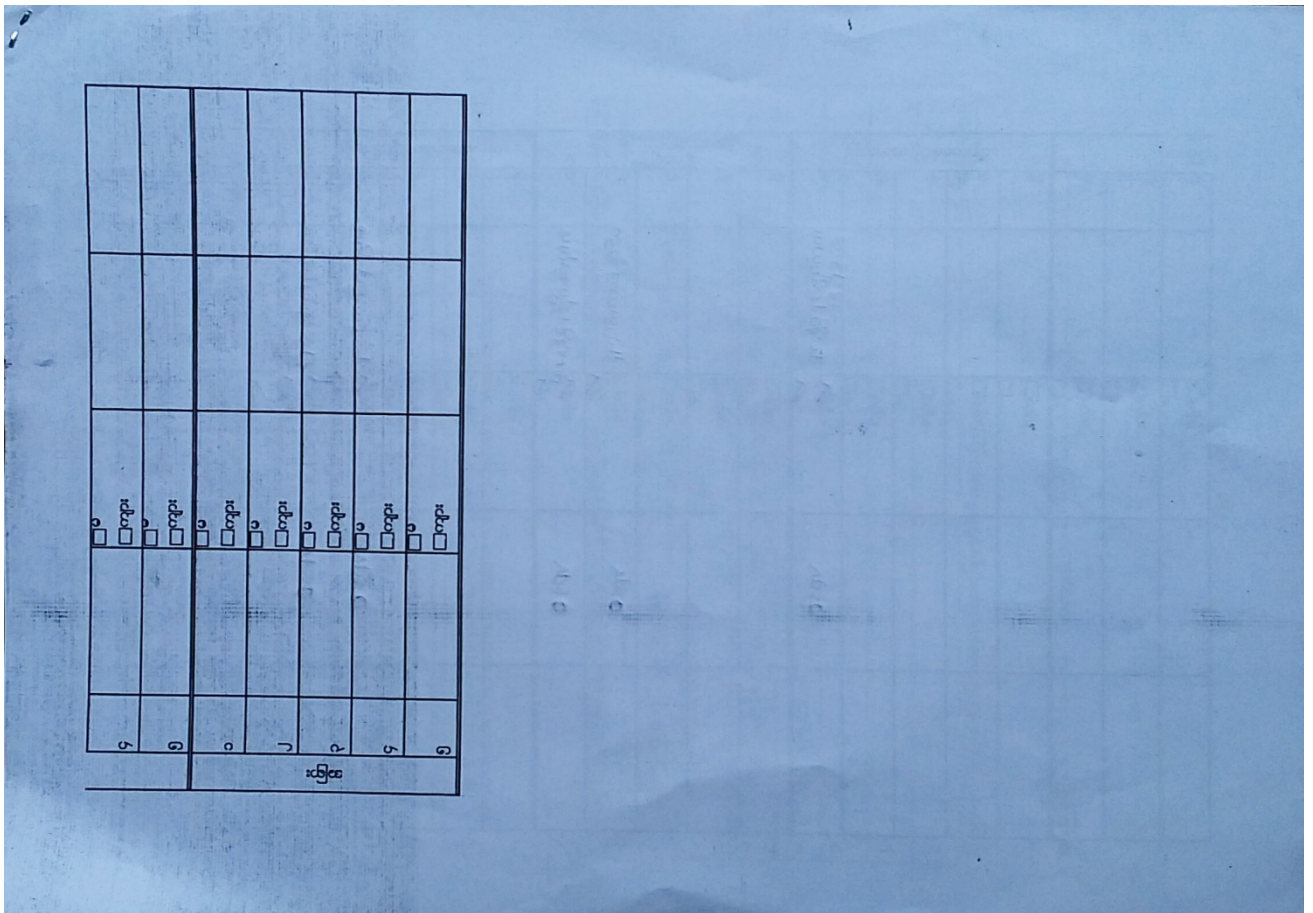

၁၅။

**VDP အရည်အသွေးထိန်းချုပ်မှု**

ထိန်းချုပ်သူ-

ရက်စွဲ-

ရွာ-

VDP ရက်စွဲ

မြို့နယ်

ကျေးရွာအုပ်စု

VDP စာရွက်စာတမ်းပြီးဆုံးမှုကို စစ်ဆေးပါ။ (OM အရ)

မျက်နှာပုံ (အပုံ)

- မာတိကာ
- ကျေးရွာအခြေခံ (data)
- PSA အကျဉ်းချုပ်နှင့် PRA လုပ်ငန်းစဉ်
- အမျိုးသားအမျိုးသမီး အဖွဲ့များ၏ အခက်အခဲများ
- ကျေးရွာကျေးရွာမှန်းချက် (ဆွေးနွေးချက် ရလဒ်)
- အမျိုးသား၊ အမျိုးသမီးအဖွဲ့များ သဘောတူထားသည့် (၄) နှစ်အတွက် ဦးစားပေး လုပ်ငန်းများ စာရင်း (အခြေခံ အဆောက်အအုံ၊ အသက်မွေးမှု၊ ပညာရေး၊ လူမှုရေးထိန်းသိမ်းမှု၊ .....)

နောက်ဆက်တွဲများ

- လူမှုရေးအကဲဖြတ်မှု၊ စာရွက်စာတမ်း၊ ဓါတ်ပုံနှင့် PRA လုပ်ငန်းစဉ်၊ မြေပုံများပါရမည်၊ စည်းစိမ်ပိုင်ဆိုင်မှု အဆင့်၊ Venn ပုံ.....

- ကျေးရွာစီမံကိန်း ရေးဆွဲရေး အစည်းအဝေးမှတ်တမ်း မိတ္တူ
- ကျေးရွာ၏ အချက်အလက် (PC 1 ပုံစံ)
- ကျေးရွာမျှော်မှန်းချက်

(၂) လူမှုရေးအကဲဖြတ်မှုအရည်အသွေးနှင့် (VDP စစ်ဆေးပါ)

- VDP တွင် ပါဝင်သော ဦးရေ (အမျိုးသားအမျိုးသမီး)
- လူမှုရေးအကဲဖြတ်မှုအရည်အသွေးနှင့် VDP အတွက် ရက်ပေါင်း
- PRA အသုံးပြုမှုအရည်အတွက်
- ပါဝင်သောဦးရေနှင့် လုပ်ငန်းများ မှတ်တမ်းတင်ခြင်း (အစည်းအဝေးမှတ်တမ်း၊ ဓါတ်ပုံ၊ တိုင်းရင်းသားအနည်းစုနှင့် ထိခိုက်လွယ်သောအဖွဲ့များ)
  - အလွန်ကောင်
  - ကောင်း
  - ညံ့
- လုပ်ငန်းများမှတ်တမ်းတင်ခြင်းနှင့် အမျိုးသမီးအဖွဲ့အစည်း၏ ရလဒ်အား ခွဲခြားပေးထားသလား၊
  - ရှိ
  - မရှိ
- စီမံကိန်း အရေအတွက် (အမျိုးသား၊ အမျိုးသမီးရွေးချယ်မှုအရေအတွက်)

PRA နှင့်သက်ဆိုင်သော အခြားစီမံကိန်းအရေအတွက် (အမျိုးသားအမျိုးသမီးရွေးချယ်မှုအရေအတွက်)