

ပြည်ထောင်စုသမ္မတမြန်မာနိုင်ငံတော်အစိုးရ
စိုက်ပျိုးရေး၊ မွေးမြူရေးနှင့် ဆည်မြောင်းဝန်ကြီးဌာန
ကျေးလက်ဒေသဖွံ့ဖြိုးတိုးတက်ရေးဦးစီးဌာန
ငပုတောမြို့နယ်



လူထုပဟိုပြုစီမံကိန်း
National Community Driven Development Project
(NCDDP)



ကျေးရွာဖွံ့ဖြိုးရေး အစီအစဉ်
Village Development Plan (VDP)

ကွင်းချောင်းကျေးရွာအုပ်စု၊ အေးကုန်းကျေးရွာ

မာတိကာ

စဉ်	အကြောင်းအရာ	စာမျက်နှာ
၁	မြို့နယ်မြေပုံ	၁
၂	ကျေးရွာအုပ်စုမြေပုံ	၂
၃	ကျေးရွာအုပ်စုတွင် ပါဝင်သောကျေးရွာများစာရင်း	၂
၄	ကျေးရွာသမိုင်းကြောင်းအကျဉ်းချုပ်	၂
၅	လူထုပူးပေါင်းပါဝင်သော ဆန်းစစ်ခြင်းနှင့် အကဲဖြတ်ခြင်း လုပ်ငန်းစဉ် PRA/PSA အကျဉ်းချုပ်ဇယား	၄
၆	ကျေးရွာဖွံ့ဖြိုးရေးအစီအစဉ်အတွက်အသုံးပြုခဲ့သော PRA tools များနှင့် တစ်ခုချင်းစီအတွက် သုံးသပ်ချက်များ	၄
၇	ကျေးရွာကော်မတီရွေးချယ်ခြင်းနှင့် ကျေးရွာဖွံ့ဖြိုးရေးအစီအစဉ် ဆောင်ရွက်မှုမှတ်တမ်းဓါတ်ပုံများ	၁၇
၈	ကျေးရွာစီမံကိန်းအထောက်အကူပြုကော်မတီဝင်များစာရင်း	၁၈
၉	ကျေးရွာအခြေခံအချက်အလက်များ (ပုံစံ ၈ - ၁)	၁၉
၁၀	စီမံကိန်းစက်ဝန်းအချိန်ဇယား (ပုံစံ ၈-၂)	၂၃
၁၁	ကျေးရွာဖွံ့ဖြိုးရေး ဦးစားပေး အစီအစဉ် (ပုံစံ ၈-၃)	၂၅
၁၂	ကျေးရွာအုပ်စုစီမံကိန်းလုပ်ငန်းခွဲရွေးချယ်ခြင်း (ပုံစံ ၈-၄)	၂၉
၁၃	အစည်းအဝေးမှတ်တမ်းများ	၃၁
၁၄	ကဏ္ဍအလိုက် ဖွံ့ဖြိုးရေး ဦးစားပေးလုပ်ငန်းများ	၃၅
၁၅	VDP အရည်အသွေးထိန်းချုပ်မှု (Check List for VDP)	၃၆

၁။ ငပုတောမြို့နယ်အခြေပြမြေပုံ

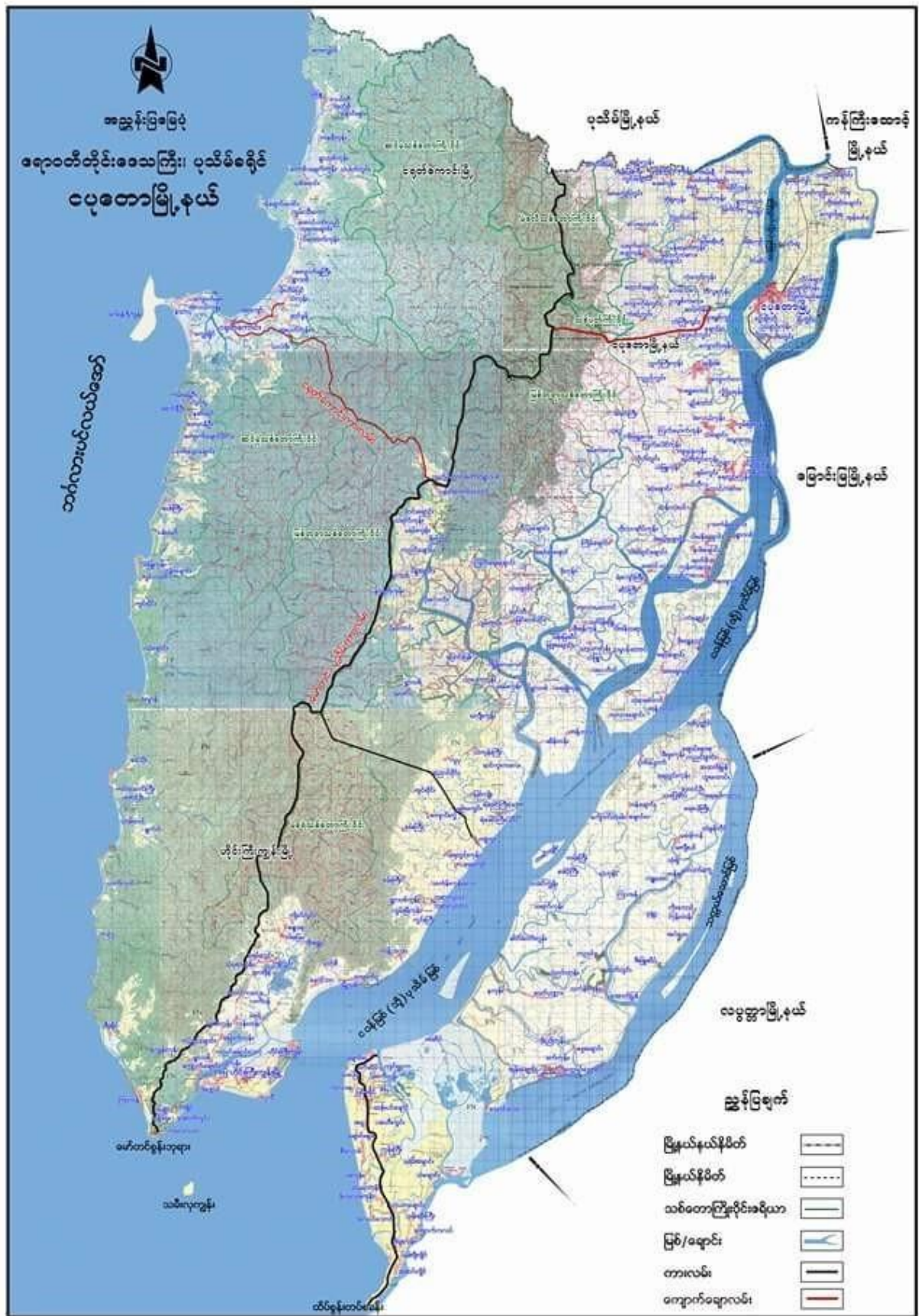

၂။ ကျေးရွာအုပ်စုမြေပုံ

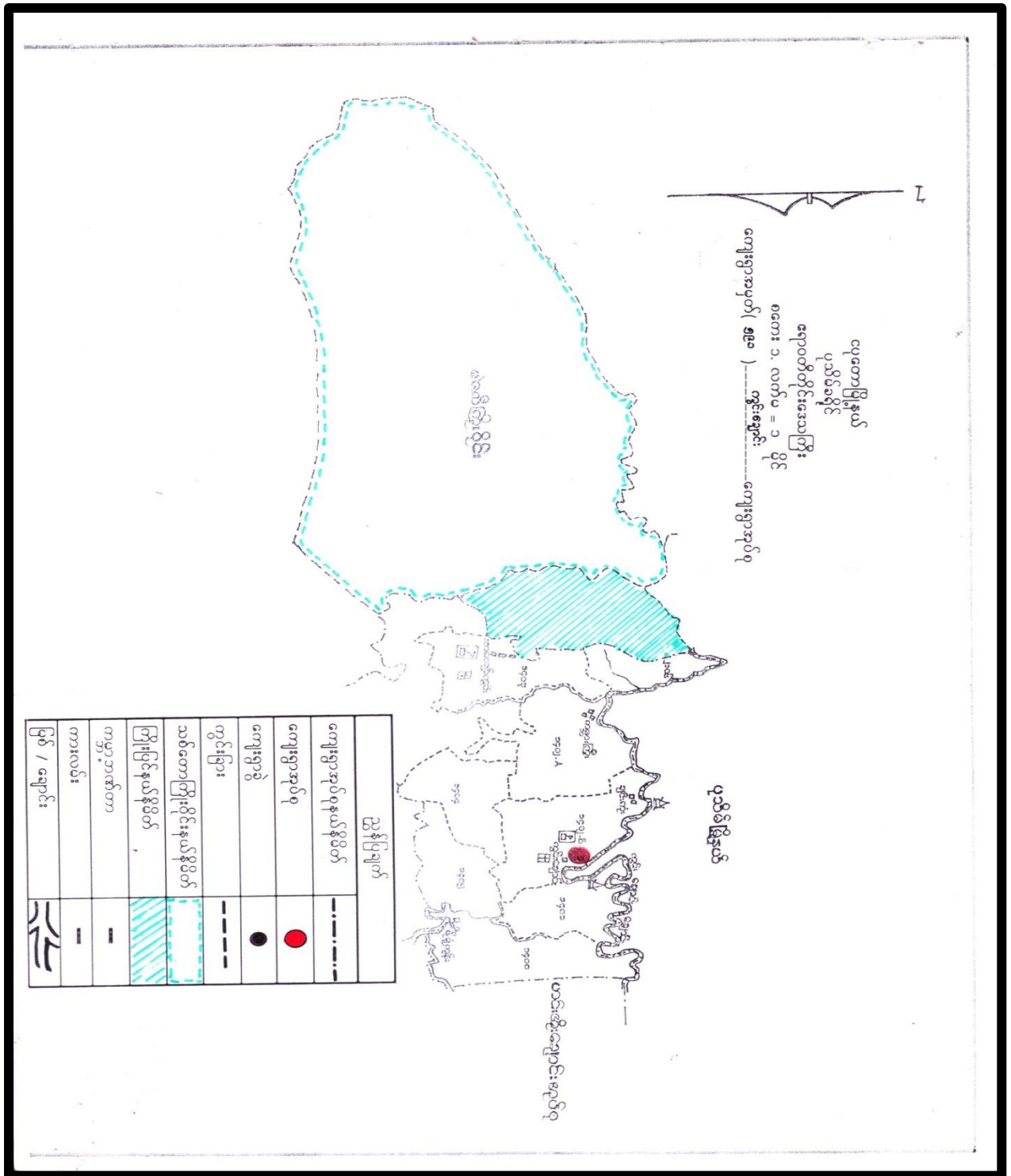

၃။ ကျေးရွာအုပ်စုအတွင်းပါဝင်သော ကျေးရွာများစာရင်း

- | | | |
|-------------------------|---------------------|-----------------------|
| ၁-အေးကုန်းကျေးရွာ | ၃-ချင်းကုန်းကျေးရွာ | ၅-ကွင်းချောင်းကျေးရွာ |
| ၂-ပုဂ္ဂန်ချောင်းကျေးရွာ | ၄-ဆယ်အိမ်စုကျေးရွာ | ၆-သာကျော်ကွင်းကျေးရွာ |

၅။ လူထုပူးပေါင်းပါဝင်သော ဆန်းစစ်ခြင်းနှင့် အကဲဖြတ်ခြင်း လုပ်ငန်းစဉ် PRA/PSA အကျဉ်းချုပ်ဇယား

စဉ်	အသုံးပြုခဲ့သော PRA Tools များ	ကျား	မ
၁	ကျေးရွာအရင်းမြစ်ပြမြေပုံ (Social Map)	၁၂	၁၇
၂	ရာသီခွင်ပြပြက္ခဒိန် (Seasonal Cender)	၈	၁၀
၃	ဥစ္စာနေကြွယ်ဝမှု ဦးစားပေးအဆင့်သတ်မှတ်ခြင်း (Wealth Ranking)	၁၀	၁၀
၄	ကျား၊ မ ပင့်ကူအိမ်သုံးသပ်ခြင်း (Cob Web)	၁၂	၁၄
၅	အရင်းအမြစ်အသုံးချမှုဖော်ထုတ်ခြင်း ဇယား (Asset Mapping)	၈	၁၀
၆	အဖွဲ့အစည်းချိတ်ဆက်မှုမြေပုံ (Veen diagram)	၈	၁၀

၆။ ကျေးရွာဖွံ့ဖြိုးရေးအစီအစဉ်အတွက်အသုံးပြုခဲ့သော PRA tools များနှင့် တစ်ခုချင်းစီအတွက် သုံးသပ်ချက်များ

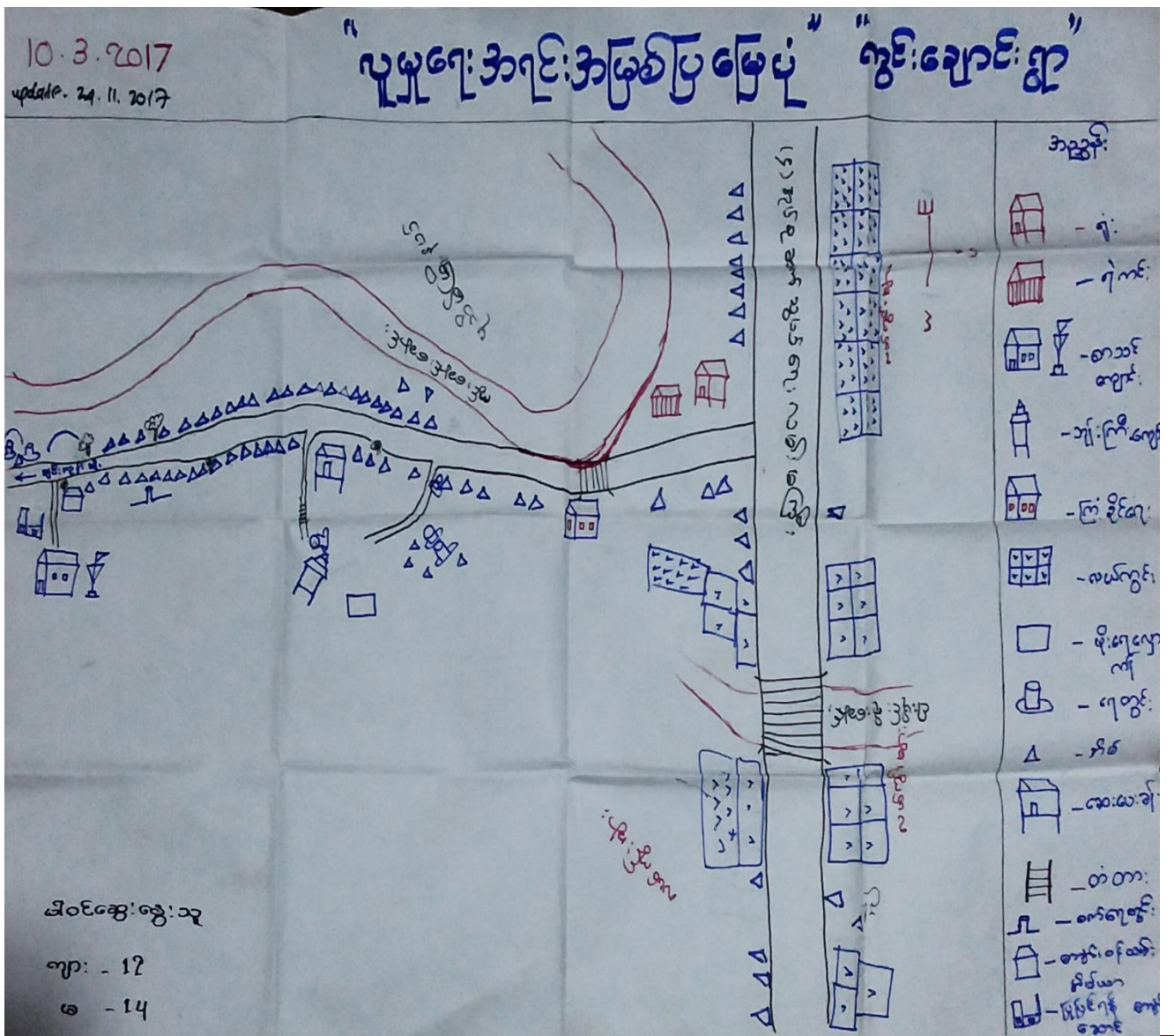

10.3.2017
 မိတ်ဆွေ ရွေးသူ - က. 8, မ- 10

ကုသိခွင်ပြပြကွန် (ကွင်းရောင်းကွ)

ဒါကြောင်းအရာ												
ကုသိတ												
ပိုက်ပျိုးရေ												
ဝင်းငွေ												
ရေချိုမှု												
ယမ်းပန်းဆက်ယွမ်းမှု												
ပွဲတော်												

၇က်စွဲ - ၁၀. ၃. ၂၀၁၇
 နေ့စဉ် ပုံနှိပ် ၂၄. ၁၁. ၁၇

ဥစ္စာစနစ်ကြွယ်ဝမှုဇယား (ကွင်းချောင်း)

အမျိုးအစား	သက်တက်ချက်	အိမ်ထောင်စု	ရာခိုင်နှုန်း
ချွန်၊ ခက်	ဈေးဆိုင် (ကုန်စုံ)၊ လယ် (၅၀)ဧက၊ ဒိုက်၊ ခေါင်း၊ ကား၊ ဆိုင်ကယ်၊ တိုက်၊ ပျဉ်ထောင်အိမ်၊ ဆန်စက်၊ ဈေး/ရိုက် စက်၊ တောင်ယာ။	၅	3%
ပြေလည်	ဈေးဆိုင် (ကုန်စုံ) ဆေး၊ စက်ပစ္စည်း၊ ဒိုက်၊ ခေါင်း၊ ဆိုင်ကယ်၊ လယ် (၁၀)ဧက၊ ပျဉ်ထောင် အိမ်	၁၅	10%
မပြေလည်	ဆိုင်ကယ်၊ ခိပ်မိုးယာဉ်ကားအိမ်၊ လယ် (၅၀)ဧက	၁၂၁	80%
စွမ်းပါး	ဝါးအိမ်၊ ကာပေးချော၊ ကြုံရွာကျောက်	၁၀	7%

<ဆွေးနွေးသူ ဒေါ်ဇော် - ၇၃ ယောက် >

ပဋိကုဒ်အိမ်သုံးသပ်ခြင်း



အမွေခွေခြင်း နှင့် သုံးသပ်ခြင်း ။

<အေးလှိုင် + ဇေယျာဓိလှိုင် >

- Δ အမျိုးသမီးများသည် အကျိုးဖြစ်သည့် မှီခိုမှုတွင် အမျိုးသားများထက် အားနည်းပြီး ဝမ်းဗျောင်းနှင့် နံရိုးအထူးတွင် အမျိုးသားများထက် အားနည်းပါသည်။
- Δ အိမ်တွင်း မြေလိမ္မာတွင် ဂျင်ရှင်းဖြင့် ဖြစ်ပေါ်ပြီး ကျန်းမာရေးဆက်ပျက်ခြင်း၊ ပညာရေးဆက်ပျက်ခြင်း မြေနှင့် အပူအခင်းများတွင် ပါဝင်မှုတွင် အမျိုးသားများထက် အားသာသည်။
- Δ အမျိုးသမီးများသည် ဝမ်းဗျောင်း အကျပ်တွင် အားနည်းနေပြီး ဖွံ့ဖြိုးရေးအုပ်စိုးချားတွင် အကျပ်အမြင့်အခွင့်အလမ်းများ ပေးခြင်း၊ လုပ်အားခတိုင်းပေးခြင်းတို့ဖြင့် အမျိုးသမီးများအား စားဝတ်ထိန်းသိမ်းခြင်းဖြင့် ကူညီပေးခြင်းရသည်။



10.3.2017
Second year update 24.11.17

အရင်းအမြစ်ဆုံးစွဲမှုပုံစံပြဇယား < ကွင်းချောင်း >

		
<p>ဒိန်းဒေါင်း တော/တောင် မြစ်/ချောင်း ကျွဲ/နွား ရိပ်/ချွေ ဓက် ထွန်ဓက်</p>	<p>ကြက်၊ ဝဲ၊ ၂၀၀ ဓက်ချုပ် ဈေးဆိုင် < ဟင်းရွက်၊ ကျိဉ် ></p>	<p>လယ် ဆိုင်ကယ် ရေတွင်း/ကန် အိမ် ဓံတား လယ် ကျောင်း သွန်၊ ခြွေ၊ ကျောင်း ဆေးပေးခန်း ရုံး</p>
<p>ဆွေးနွေးသူ - ကျား - ၈ မ - ၁၀</p>		

10.3.2017
Second year update 24.11.17

အရင်းအမြစ်ဆုံးစွဲမှုပုံစံပြဇယား < ကွင်းချောင်း >

		
<p>ဒိန်းဒေါင်း တော/တောင် မြစ်/ချောင်း ကျွဲ/နွား ရိပ်/ချွေ ဓက် ထွန်ဓက် လယ် ဆိုင်ကယ် ရေတွင်း/ကန် အိမ် ဓံတား၊ လယ် ကျောင်း သွန်၊ ခြွေ၊ ကျောင်း ဆေးပေးခန်း၊ ရုံး</p>	<p>ကြက်၊ ဝဲ၊ ၂၀၀ ဓက်ချုပ် ဈေးဆိုင် < ဟင်းရွက်၊ ကျိဉ် ></p>	<p>လယ်၊ ချွေ၊ ကျောင်း ချွေ၊ ကျောင်း၊ ကျောင်း</p>
		<p>ဆွေးနွေးသူ - ကျား - ၈ မ - ၁၀</p>

ပိုင်ဆိုင်မှု ဆင့်ခန်းခြား

ဆွေးနွေးသုံးသပ်ခြင်း

(အေးလှိုင် + ကျောင်းကျော်)

- Δ ကျေးဇူးတင် စီးပွားရေးနှင့် ဖွံ့ဖြိုးရေး တို့ကို အကျိုးသက်ရောက်မှု ပိုင်ဆိုင်သုံးစွဲကြသည်။
- Δ လယ်တွင်းစက် ကိုအကျိုးသက်ရောက်မှု ပိုင်ဆိုင်သုံးစွဲကြသည်။
- Δ စာသင်ကျောင်း၊ ဘေးလုံးကွင်း၊ လယ်၊ လှေကန်၊ တံတား၊ နှင့် လမ်း တို့ကို အကျိုးသက်ရောက်မှုနှင့် အကျိုးသက်ရောက်မှု ခွင့်ပြုပေးပါသည်။
- Δ စာသင်ကျောင်း၊ ဘေးလုံးကွင်း၊ လယ်၊ လှေကန်၊ တံတား၊ လမ်း၊ နှင့် လယ်တွင်းစက်တို့ကို အကျိုးသက်ရောက်မှု ကာကွယ်ဆေးချက် ပြုသည်။
- Δ အကျိုးအမြတ်များနှင့် ပါဝင်သက်ကြွေး အကျိုးသက်ရောက်မှု ကာကွယ်ဆေးချက် ပြု ဆုံးဖြတ်ချက်ချခြင်း၊ စီမံခန့်ခွဲခြင်းတို့တွင် အကျိုးသက်ရောက်မှုနှင့် အကျိုးသက်ရောက်မှုများကိုပါ ပါဝင်ဆွေးနွေးရန်နှင့် ရေပိုင်းနှင့် အကျိုးသက်ရောက်မှုများ၏ ဓွမ်းနည်းမှုကို မြှင့်တင်ပေးနိုင်ပြီး ၎င်းတို့၏ လူမှုဘဝများကို ဖွံ့ဖြိုးတိုးတက်စေရာဖြစ်ပါသည်။

"အာဖွဲ့အစည်းများ ချိတ်ဆက်မှုဖြည့်"

ကျေးဇူး ခြင်းနှင့် ဆက်စပ်ခြင်း။

<အေးကျိုး၊ ကျောင်းကျိုး၊ စွာ>

- △ ကျေးဇူးတွင် အုပ်ချုပ်ရေးအဖွဲ့ (ရေကန်ဖွဲ့၊ ဆယ်အိမ်ဖွဲ့များ) နှင့်ရင်းမြစ်ရင်းစာအဖွဲ့တို့သည် ကျေးဇူးတွင် လုပ်ဆောင်မှု စားကောင်းသောအဖွဲ့အစည်းများဖြစ်ပါသည်။
- △ စာသင်ကျောင်း၊ အကျိုးတော်အောင် အဖွဲ့နှင့် ကျင့်တိုင်ရင်းသားစာပေနှင့်ကျေးဇူးအဖွဲ့တို့သည် ကျေးဇူးတွင် ဥပမာလုပ်ဆောင်မှု စားကောင်းသောအဖွဲ့များဖြစ်ကြပါသည်။
- △ မိသားစု၊ မြို့ရပ်အဖွဲ့နှင့် မိခင်နှင့် ဆေးကုသရေးအဖွဲ့တို့သည် ကျေးဇူးတွင် တစ်ပါး လုပ်ဆောင်မှု စားကောင်းသောအဖွဲ့များဖြစ်ကြပါသည်။
- △ ၎င်းအဖွဲ့အစည်းများသည် ကျေးဇူးအဖွဲ့အစည်းများဖြင့် ညီညွတ်စွာ အတူတကွ လက်တွဲချိတ်ဆက်ရန် ရည်ရွယ်ချက်များကို ဆောင်ရွက်ကြပါသည်။

၇။ ကျေးရွာကော်မတီရွေးချယ်ခြင်းနှင့် ကျေးရွာဖွံ့ဖြိုးရေးအစီအစဉ် ဆောင်ရွက်မှုမှတ်တမ်းခါတ်ပုံများ



၈။ ကျေးရွာစီမံကိန်းအထောက်အကူပြုကော်မတီဝင်များစာရင်း

စဉ်	အမည်	ကျား၊ မ	ရာထူး
၁	ဦးသိန်းအေး	ကျား	ကျေးရွာ စီ/ထောက် ဥက္ကဋ္ဌ
၂	ဒေါ်မိုးလာ	မ	ကျေးရွာ စီ/ထောက် ဥက္ကဋ္ဌ
၃	ဒေါ်ကေသွယ်မိုး	မ	စောင့်ကြည့်၊ ကြီးကြပ်ရေး ဆပ်ကော်မတီ
၄	ဦးဖိုးအောင်ထွန်း	ကျား	စောင့်ကြည့်၊ ကြီးကြပ်ရေး ဆပ်ကော်မတီ
၅	ဦးအောင်ထွေး	ကျား	စောင့်ကြည့်၊ ကြီးကြပ်ရေး ဆပ်ကော်မတီ
၆	ဦးချစ်ဝင်း	ကျား	ဝယ်ယူရေး ဆပ်ကော်မတီ
၇	ဒေါ်နေအေး	မ	ဝယ်ယူရေး ဆပ်ကော်မတီ
၈	ဒေါ်ဆွေဇင်ထိုက်	မ	ဝယ်ယူရေး ဆပ်ကော်မတီ
၉	ဦးထွန်းဝင်း	ကျား	လည်ပတ်ရေးနှင့် ပြင်/ထိန်း ဆပ်ကော်မတီ
၁၀	နန့်စိန်ဝေ	မ	လည်ပတ်ရေးနှင့် ပြင်/ထိန်း ဆပ်ကော်မတီ
၁၁	ဒေါ်ခင်လေး	မ	လည်ပတ်ရေးနှင့် ပြင်/ထိန်း ဆပ်ကော်မတီ
၁၂	ဦးဝင်းလှိုင်	ကျား	စေတနာ့ဝန်ထမ်း
၁၃	ဒေါ်မေဆွိ	မ	စေတနာ့ဝန်ထမ်း
၁၄	ဦးစိန်သောင်း	ကျား	အကြံပြုတိုင်ကြားဖြေရှင်းရေး
၁၅	ဒေါ်ညံ့ညံ့စီ	မ	အကြံပြုတိုင်ကြားဖြေရှင်းရေး
၁၆	ဦးသန်းဇော်ထိုက်	မ	ကျေးရွာ စာရင်းကိုင်

၉။ ကျေးရွာအခြေခံအချက်အလက်များ (ပုံစံ ၈ - ၁)

ပုံစံ - ၈ - ၁ ကျေးရွာအခြေခံအချက်အလက်များ (Form PC 1)

လမ်းညွှန်ချက်၊ ကျေးရွာတစ်ရွာသို့ ပထမဆုံးမိတ်ဆက်ခရီး သွားရောက်သောအခါ လူထုစည်းရုံးရေးမှူးသည် ကျေးရွာ ခေါင်းဆောင်များအား ကျေးရွာအချက်အလက်များကို မေတ္တာရပ်ခံ၍ တောင်းခံရသည်။ ဤအချက်အလက်များကို စီမံကိန်း မိတ်ဆက်အစည်းဝေးမတိုင်မီတောင်းခံရမည်။ စီမံကိန်းမိတ်ဆက်အစည်းဝေးတွင် လူထုစည်းရုံးရေးမှူးသည် ဤအချက်အလက် များအား စစ်ဆေးပြီး မှန်ကန်အောင်ပြုလုပ်ရမည်။ ပြီးနောက်တွင် လူထုစည်းရုံးရေးမှူးမှ သတင်းအချက်အလက်ထံသို့ Tablets မှ တဆင့် ဖြည့်သွင်းရမည်။

ကျေးရွာခေါင်းဆောင် အမည် ဦးမျိုးအောင်	ကျေးရွာခေါင်းဆောင်၏ ဖုန်းနံပါတ် ၀၅-၇၈၈၀၃၆၆၅၀	လူထုစည်းရုံးရေးမှူး၏ အမည် ဦးသက်သိဒ္ဓါ
ပြည်နယ်/တိုင်းဒေသကြီး ရှောက်	မြို့နယ် လှကော	ကျေးရွာအုပ်စု ကျွန်းချောင်း
		ကျေးရွာ အေးကုန်း

က။ လူဦးရေ 196

လူမျိုးစု	အိမ်ထောင်စုအရေအတွက်	ကိုးကွယ်သည့်ဘာသာ	အိမ်ထောင်စုအရေအတွက်
လူမျိုးစု (၁) --- ကရင် ---	၄၄	ဘာသာ (၁) --- ဗုဒ္ဓ ---	၄၆
လူမျိုးစု (၂) --- ဗမာ ---	၄	ဘာသာ (၂) --- ခရစ်ယာန် ---	၂
လူမျိုးစု (၃) -----		ဘာသာ (၃) -----	
လူမျိုးစုရော အခြား -----		ဘာသာရော -----	
	အရေအတွက်		
ပသန်စွမ်းသူများ	၁	ဗုဒ္ဓ	၁
သက်ကြီးရွယ်အိုများ (၆၅ နှစ် နှင့် အထက်)	၄	ဗုဒ္ဓ	၄
စစ်ဘေးရှောင် (သို့မဟုတ်) ရွှေ့ပြောင်းနေထိုင်၊ ပြောင်းရွှေ့			

လူဦးရေ	အမျိုးသား (အရေအတွက်)	အမျိုးသမီး (အရေအတွက်)	အိမ်ခြေအရေအတွက်
လူမျိုးစု (၁) --- ကရင် ---	၈၇	၁၀၉	၄၈
လူမျိုးစု (၂) --- ဗမာ ---	၁၂	၈	
လူမျိုးစု (၃) -----			
အခြား			
အိမ်ထောင်ဦးစီး	၄၅	၃	

(ခ) အခြေခံအဆောက်အအုံ အသုံးအဆောင်များ

စာသင်ကျောင်း	အမှတ် ခြံစီပါ	ကျန်းမာရေး	အမှတ် ခြံစီပါ	ဘာသာရေး အဆောက်အအုံများ	အမှတ် ခြံစီပါ
အထက်တန်းကျောင်း	၈	ဆေးရုံ	၈	စေတီ	၇
အလယ်တန်းကျောင်း	၈	ကျန်းမာရေးဌာန	၈	ဘုန်းကြီးကျောင်း	၇
မူလတန်းကျောင်း	၈	ကျန်းမာရေးဌာနခွဲ	၈	ဟိန္ဒူဘုရားကျောင်း	၂
မူကြိုကျောင်း	၇	ဆေးပေးခန်း	၂	ခရစ်ယာန်ကျောင်း	၂
အခြား	၂	အခြား	၂	ဝလီ	၂
မှတ်ချက်		မှတ်ချက်		အခြား - ဗုဒ္ဓဝါဒီ	၇
				မှတ်ချက်	

(ဂ) ကျွမ်းကျင်သူများမှတ်တမ်း: (ကျေးရွာတွင်နေထိုင်သော သို့မဟုတ် တခြားရွာမှလာရောက်သောကျွမ်းကျင်သူများ)

(၁) စာသင်ကျောင်း			(၂) ကျန်းမာရေး			(၃) လက်မှုပညာရှင်		
	ရွာတွင်နေထိုင်သူ	အခြားရွာမှလာသူ		ရွာတွင်နေထိုင်သူ	အခြားရွာမှလာသူ		ရွာတွင်နေထိုင်သူ	အခြားရွာမှလာသူ
မူလတန်းပြဆရာ/မ	၇	၇	ဆရာဝန်	၈	၇	လက်သမား	၇	၈
အထက်တန်းပြဆရာ/မ	၂	၂	လက်ထောက်ကျန်းမာရေးပျား	၂	၂	ပန်းရံ	၂	၂
အလယ်တန်းပြဆရာ/မ	၇	၇	အမျိုးသမီးကျန်းမာရေးဆရာမ	၈	၇	လျှပ်စစ်ကျွမ်းကျင်ပီးသမား	၇	၈
မူကြံဆရာ/မ	၂	၂	သားဖွားဆရာမ	၂	၂	ရေပိုက်သူ	၂	၂
အခြား	၂	၂	ပြည်သူ့ကျန်းမာရေးလုပ်သား	၀	၂	စက်ပြင်ဆရာ	၂	၀
မှတ်ချက်			မှတ်ချက်			မှတ်ချက်		

(ဃ) ကျေးရွာသို့ ရောက်ရှိနိုင်သည့် လမ်းအခြေအနေ / ကျေးရွာတစ်ရွာသည် ၎င်း၏ ကျေးရွာအုပ်စုနှင့် ဆက်သွယ်ထားသော လမ်းအခြေအနေ (အောက်ပါတို့ကိုပိုင်းပါ)

ကျောက်ကြမ်းလမ်း: ကတ္တရာလမ်း: တွန်ကရစ်လမ်း: မော်တော်ဆိုင်ကယ်လမ်း:
 ကျောက်ခင်းလမ်း: မြေသားလမ်း: လူသွားလမ်း: အခြား: _____

(င) ကျေးရွာဖွံ့ဖြိုးမှုစီမံချက်

(၁) လူထုဝဟိုပြုစီမံကိန်းမဝတင်မှို ဤကျေးရွာတွင်ကျေးရွာဖွံ့ဖြိုးမှု စီမံချက်ရှိခဲ့ပါသလား? ရှိပါသည်/မရှိပါ/မသိပါ
 (၂) ရှိခဲ့ပါလျှင် ဤစီမံချက်ကို မည်သည့် ခုနှစ်တွင်ပြင်ဆင်ခဲ့ပါသနည်း? နှစ်-----/မသိပါ
 (၃) ဤစီမံချက်ကို မြို့နယ်မှအတည်ပြုခဲ့ပါသလား? ပြုခဲ့ပါသည်/မပြုခဲ့ပါ /မသိပါ

(စ) ခရီးအကွာအဝေး:

(၁) ဤကျေးရွာ၏ဝဟိုမှ ၎င်းကျေးရွာအုပ်စု၏ဝဟိုအထိ ခရီးမိုင်ပည်မျှကွာဝေးသနည်း? မိုင်-----မသိပါ
 (၂) ဤကျေးရွာမှ ၎င်းကျေးရွာအုပ်စုဝဟိုအထိ သွားလာရာတွင်ကြာမြင့်သည့်အချိန်။

ခြောက်သွေ့ရာသီတွင်ကြာချိန်-----၂၀ မိနစ် ထော်လာရို/မော်တော်ဆိုင်ကယ်/ခြေလျင်/လား/မော်တော်ဘုတ်/
 အခြား: -----
 မိုးရာသီတွင်ကြာချိန်-----၃၀ မိနစ် ထော်လာရို/မော်တော်ဆိုင်ကယ်/ခြေလျင်/လား/မော်တော်ဘုတ်/
 အခြား: -----

(ဆ) ပတ်ဝန်းကျင်ဆိုင်ရာ သဘာဝဘေးအန္တရာယ်

ဤကျေးရွာတွင် ရေကြီးခြင်းကဲ့သို့ သဘာဝဘေးအန္တရာယ်ကျရောက်ဖူးခြင်း ရှိပါသလား။
 ၂ မရှိပါ - ရှိပါသည် ရှိလျှင်ဖော်ပြပါ -----

(ဇ) ကျေးရွာတွင် ဖွဲ့စည်းထားသော အဖွဲ့အစည်းများ

လူထုဝဟိုပြုစီမံကိန်းမတိုင်မီ ဤကျေးရွာတွင် ကျေးရွာဖွံ့ဖြိုးရေးအတွက် အစိုးရ (သို့) ရွာသားများကိုယ်တိုင်(သို့) စီမံကိန်းတစ်ခုခုမှ ဖွဲ့စည်းထားသည့် အဖွဲ့အစည်းများရှိပါသလား။

(၁) -----
 (၂) -----

(ဈ) အထွေထွေအုပ်ချုပ်ရေး ဦးစီးဌာန (GAD) မှ မှတ်တမ်းတင်ထားခြင်း

ဤကျေးရွာသည် အထွေထွေအုပ်ချုပ်ရေး ဦးစီးဌာန (GAD) မှ မှတ်တမ်းတင်ထားမှု ရှိပါသလား။
 ၂ မရှိပါ ရှိပါသည်

ကျေးရွာခေါင်းဆောင်
 အမည် - ဦးချစ်ဝင်း
 လက်မှတ် - [Signature]
 နေ့စွဲ - 10.3.2017

လူထုဝဟိုရုံးရေးပျား
 အမည် - [Signature]
 လက်မှတ် - [Signature]
 နေ့စွဲ - 10.3.2017

ပုံစံ - ၀ - ၀ ကျေးရွာအခြေခံအချက်အလက်များ (Form PC 1)

လယ်ကျွန်းရက်၊ ကျေးရွာတပ်ရွာသို့ ပထမဆုံးမိတ်ဆက်ပေး၊ သွားရောက်သောအခါ လူထုစည်းရုံးရေးမှူးသည် ကျေးရွာ
 ခေါင်းဆောင်များအား ကျေးရွာအချက်အလက်များကို ပေးအောင်ပေးရမည်။ ဤအချက်အလက်များကို စီမံကိန်း
 မိတ်ဆက်အစည်းဝေးပတ်ဝန်းကျင်တောင်းခံရမည်။ စီမံကိန်းမိတ်ဆက်အစည်းဝေးတွင် လူထုစည်းရုံးရေးမှူးသည် ဤအချက်အလက်
 များအား စစ်ဆေးပြီး မှန်ကန်အောင်ပြုလုပ်ရမည်။ ပြီးနောက်တွင် လူထုစည်းရုံးရေးမှူးမှ သတင်းအချက်အလက်ထံသို့ Tablets မှ
 တစ်ဆင့် ပြည့်သွင်းရမည်။

ကျေးရွာခေါင်းဆောင် အမည် ဦးအောင်	ကျေးရွာခေါင်းဆောင်၏ ဝန်နံပါတ် ၀၇ ၂၃၀ ၄၄၇ ၀၁၇	လူထုစည်းရုံးရေးမှူး၏ အမည် ဦးထွန်းမင်းလွင်
ပြည်နယ်၊တိုင်းဒေသကြီး ဧရာဝတီ	မြို့နယ် လှိုင်	ကျေးရွာအုပ်စု ကျွန်းမြောင်း
		ကျေးရွာ ကျွန်းမြောင်း

က။ လူဦးရေ

လူမျိုးစု	အိမ်ထောင်စုအရေအတွက်	ကိုးကွယ်သည့်ဘာသာ	အိမ်ထောင်စုအရေအတွက်
လူမျိုး (၁) - ဗမာ	၉၅	ဘာသာ (၁) - ဗုဒ္ဓ	၉၅
လူမျိုး (၂) - ကချင်	၆၀	ဘာသာ (၂) - ဗုဒ္ဓ	၆၀
လူမျိုး (၃) -----		ဘာသာ (၃) -----	
လူမျိုးစုရော အခြား -----		ဘာသာရော -----	
	အရေအတွက်		
မသန်စွမ်းသူများ	၇	၇	၇
သက်ကြီးရွယ်အိုများ (၆၅ နှစ် နှင့် အထက်)	၃၀	၃၀	၃၀
စစ်ဘေးရှောင် (သို့မဟုတ်) ရွှေ့ပြောင်းနေထိုင်၊ ပြောင်းရွှေ့	၆	၆	၆

လူဦးရေ	အမျိုးသား (အရေအတွက်)	အမျိုးသမီး (အရေအတွက်)	အိမ်ခြေအရေအတွက်
လူမျိုး (၁) ----- ဗမာ	၂၃၆	၂၃၂	
လူမျိုး (၂) ----- ကချင်	၁၃၅	၁၄၂	
လူမျိုး (၃) -----			
အခြား -----			
အိမ်ထောင်စုဦးစီး	၁၃၆	၁၄၂	

(ခ) အခြေခံအဆောက်အအုံ အသုံးအဆောင်များ

တည်ဆောက်ခြင်း	အမှတ် ခြံမပါ	ကျန်းမာရေး	အမှတ် ခြံမပါ	ဘာသာရေး အဆောက်အအုံများ	အမှတ် ခြံမပါ
အထက်တန်းကျောင်း	၈	ဆေးရုံ	၈	ဓဇတီ	၁
အလယ်တန်းကျောင်း	၈	ကျန်းမာရေးဌာန	၈	ဘုန်းကြီးကျောင်း	၁
ပူလတန်းကျောင်း	၈	ကျန်းမာရေးဌာနခွဲ	၈	ဟိန္ဒူဘုရားကျောင်း	၁
ပျက်ကျကျောင်း	၈	ဆေးပေးခန်း	၈	ခရစ်ယာန်ကျောင်း	၁
အခြား	၈	အခြား	၈	ဓလီ	၁
မှတ်ချက်		မှတ်ချက်		အခြား	၁
				မှတ်ချက်	

(ဂ) ကျွမ်းကျင်သူများမှတ်တမ်း (ကျေးရွာတွင်နေထိုင်သော သို့မဟုတ် တခြားရွာမှလာရောက်သောကျွမ်းကျင်သူများ)

	(ဝ) စာသင်ကျောင်း		(၂) ကျန်းမာရေး			(၃) လက်မှုပညာရပ်		
	ရွာတွင်နေထိုင်သူ	အခြားရွာမှလာသူ		ရွာတွင်းနေထိုင်သူ	အခြားရွာမှလာသူ		ရွာတွင်းနေထိုင်သူ	အခြားရွာမှလာသူ
မူလတန်းပြဆရာ/မ	✓	✓	ဆရာဝန်	၈	၇	လက်သမား	✓	၈
အထက်တန်းပြဆရာ/မ	၂	၂	လက်ထောက်ကျန်းမာရေးမှူး	၂	၂	ပန်းရံ	၂	၂
အလယ်တန်းပြဆရာ/မ	၇	၇	အမျိုးသမီးကျန်းမာရေးဆရာမ	၈	၇	လျှပ်စစ်ကျွမ်းကျင်ပီးသမား	၇	၈
ပုဂ္ဂိုလ်ဆရာ/မ	၂	✓	သားရွားဆရာမ	၂	၂	ရေပိုက်သွယ်သူ	၂	၂
အခြား	၂	၂	ပြည်သူ့ကျန်းမာရေးလုပ်သား	၀	၂	စက်ပြင်ဆရာ	၂	၀
မှတ်ချက်			မှတ်ချက်			မှတ်ချက်		

(ဃ) ကျေးရွာသို့ ရောက်ရှိနိုင်သည့် လမ်းအခြေအနေ / ကျေးရွာတစ်ရွာသည် ၎င်း၏ ကျေးရွာအုပ်စုနှင့် ဆက်သွယ်ထားသော

ကျောက်ကြမ်းလမ်း: ကတ္တရာလမ်း: ကွန်ကရစ်လမ်း: မော်တော်ဆိုင်ကယ်လမ်း:
 ကျောက်ခင်းလမ်း: မြေသားလမ်း: လူသွားလမ်း: အခြား: _____

(င) ကျေးရွာဖွံ့ဖြိုးမှုစီမံချက်

- (၁) လူထုဝဟိုပြုစီမံကိန်းမစတင်မီ ဤကျေးရွာတွင်ကျေးရွာဖွံ့ဖြိုးမှုစီမံချက်ရှိခဲ့ပါသလား? ပိုင်းပါ
ရှိပါသည်/မရှိပါ/မသိပါ
- (၂) ရှိခဲ့ပါလျှင် ဤစီမံချက်ကို မည်သည့် ခုနှစ်တွင်ပြင်ဆင်ခဲ့ပါသနည်း? နှစ် ၂၀၀၀ / မသိပါ
- (၃) ဤစီမံချက်ကို မြှင့်တင်မှုအတည်ပြုခဲ့ပါသလား? ပြုခဲ့ပါသည်/မပြုခဲ့ပါ / မသိပါ

(စ) ဝေးအကွာအဝေး

- (၁) ဤကျေးရွာ၏ ဝဟိုမှ ၎င်းကျေးရွာအုပ်စု၏ ဝဟိုအထိ ဝေးထွက်မှုကွာဝေးသနည်း? မိုင် ၁၀ / မသိပါ
- (၂) ဤကျေးရွာမှ ၎င်းကျေးရွာအုပ်စု၏ ဝဟိုအထိ သွားလာရာတွင် ကြာမြင့်သည့် အချိန်

ခြောက်သွေ့ရာသီတွင် ကြာချိန် ----- ထော်လာဂျီ/မော်တော်ဆိုင်ကယ်/ခြေလျှင်/လား/မော်တော်ဆုတ်/
 အခြား: -----
 မိုးရာသီတွင် ကြာချိန် ----- ထော်လာဂျီ/မော်တော်ဆိုင်ကယ်/ခြေလျှင်/လား/မော်တော်ဆုတ်/
 အခြား: -----

(ဆ) ပတ်ဝန်းကျင်ဆိုင်ရာ သဘာဝဘေးအန္တရာယ်

ဤကျေးရွာတွင် ကြေဒဏ်ကြီးကျယ်သော သဘာဝဘေးအန္တရာယ် ကျရောက်ဖူးခြင်း ရှိပါသလား။

(ဇ) ကျေးရွာတွင် ခွဲစိတ်ထားသော အဖွဲ့အစည်းများ

လူထုဝဟိုပြုစီမံကိန်းမစတင်မီ ဤကျေးရွာတွင် ကျေးရွာဖွံ့ဖြိုးရေးအတွက် အစိုးရ (သို့) ရွာသားများကိုယ်တိုင် (သို့) စီမံကိန်းတစ်ခုခု ခွဲစိတ်ထားသည့် အဖွဲ့အစည်းများ ရှိပါသလား။

- (၁) -----
- (၂) -----

(ဈ) အတွေ့အကြုံအရ ဦးစီးဌာန (GAD) မှ မှတ်တမ်းတင်ထားခြင်း

ဤကျေးရွာသည် အတွေ့အကြုံအရ ဦးစီးဌာန (GAD) မှ မှတ်တမ်းတင်ထားမှု ရှိပါသလား။

✓ မရှိပါ ✓ ရှိပါသည် ✓

ကျေးရွာခေါင်းဆောင်
 အမည်: _____
 လက်မှတ်: _____
 ဝန်းလွင်
 ကျေးရွာအုပ်စုအုပ်ချုပ်ရေးမှူး
 ကွင်းရောင်းကျေးရွာအုပ်စု

လူထုဝဟိုပြုစီမံကိန်း
 အမည်: ဦးကျော်စွာ
 လက်မှတ်: _____
 ဝန်ထမ်း
 ဝန်ထမ်း
 ၂၄.၁၁.၂၀

ပုံစံ - စ - ၂ - စီမံကိန်းစက်ဝန်းအချိန်ဇယား (PC 2)

လမ်းညွှန်ချက်၊ သက်ဆိုင်ရာလူထုစည်းရုံးရေးမှူး/လက်ထောက်နည်းပညာမှူးများမှ စီမံကိန်းစက်ဝန်းအဆင့်တစ်ခုစီပြီးစီးတိုင်း ကျေးရွာနှင့် ကျေးရွာအုပ်စုအတွက် ဤပုံစံကို ပြည့်စွမ်းရမည်။

စည်းရုံးရေးမှူး/ဝန်ထမ်း အမည် ဦးသက်သုန်ဦး

နေ့စွဲ - 10.3.2017

စက်ဝန်းအားအမှတ်ခြံပေါ် 18 စက်ဝန်း(၁) ။ စက်ဝန်း(၂) ။ စက်ဝန်း(၃)

စက်ဝန်း(၄)

ကျေးရွာအုပ်စု - ကျေးရွာအုပ်စု - ကွင်းကျောင်း၊ ကျေးရွာ - ကျေးရွာ - ငမားလှိုင် + ငကျောင်းကုန်း

စီမံကိန်းဆောင်ရွက်မှုအဆင့်များ	နေ့စွဲ		အစည်းအဝေးတွင်တက်ရောက်သူအရေအတွက်			
	စတင်သည့် နေ့	ပြီးဆုံးသည့်နေ့	အမျိုးသား အရေအတွက်	အမျိုးသမီး အရေအတွက်	အိမ်ထောင်စု အရေအတွက်	လူမျိုးစုတက်ရောက်သူ အရေအတွက် နှင့် လူမျိုးစုအမည်
၁။ ကျေးရွာစီမံကိန်း စိတ်ဆက်အစည်းအဝေး	10.3.2017	10.3.2017	15	23	38	ကျေး-34 မဟာ-4
၂။ ကျေးရွာဖွံ့ဖြိုးရေး စီမံချက်ရေးဆွဲခြင်း အစည်းအဝေး	12.3.2017	12.3.2017	17	30	47	ကျေး-44 မဟာ-3
၃။ ကျေးရွာအုပ်စု လုပ်ငန်းဆုံးဖြတ်ချက်ချသည့် အစည်းအဝေး	15.3.2017	15.3.2017	19	15	34	ကျေး-16 မဟာ-18
၄။ မြို့နယ်အဆင့် စီမံကိန်းရေးဆွဲရေး နှင့် အကောင်အထည်ဖော်ရေးကော်မတီ၏ စီမံကိန်း သုံးသပ်မှု အစည်းအဝေး			မလို	မလို	မလို	မလို
၅။ မြို့နယ် စီမံကိန်းရေးဆွဲရေး နှင့် အကောင်အထည်ဖော်ရေး ကော်မတီ၏ဆုံးဖြတ်မှုကို ရွာသို့ အသိပေး အကြောင်းကြားသည့် အစည်းအဝေး						
၆။ စီမံကိန်းလုပ်ငန်းခွဲစီမံချက်ရေးဆွဲခြင်း အစည်းအဝေး						
၆.၁။ စီမံကိန်းလုပ်ငန်း အကောင်အထည်ဖော် ရေးအစီအစဉ် ရေးဆွဲခြင်း						
၆.၂။ ဝယ်ယူရေးအစီအစဉ် ရေးဆွဲခြင်း						
၆.၃။ ဘဏ္ဍာရေးကုန်ကျမှု လျာထားအစီအစဉ် ရေးဆွဲခြင်း						

ပုံစံ - ၀ - ၂ - စီမံကိန်းစက်ဝန်းအချိန်ဇယား (PC 2)

လမ်းညွှန်ချက်၊ သက်ဆိုင်ရာလူထုစည်းရုံးရေး၊ ကံထောက်နည်းပညာပျံ့နှံ့မှု စီမံကိန်းစက်ဝန်းအဆင့်တစ်ခုစီပြီးစီးတိုင်း ကျေးရွာနှင့် ကျေးရွာအုပ်စုအတွက် ဤပုံစံကို ဖြည့်သွင်းရမည်။

စည်းရုံးရေးပျံ့နှံ့ရေး/ဝန်ထမ်း အမည် ဦးထွန်းမင်းကွင် .cf.

ခန့်.ရုံ

စက်ဝန်းအားအမှတ်ခြိပ်ပါ ။ စက်ဝန်း(၁) ။ စက်ဝန်း(၂) ။ စက်ဝန်း(၃) ။ စက်ဝန်း (၄)

ပြည်နယ်/တိုင်း ချောထူး | မြို့နယ် ဗဟို | ကျေးရွာအုပ်စု ကွင်းချောင်း | ကျေးရွာ ကွင်းချောင်း

စီမံကိန်းဆောင်ရွက်မှုအဆင့်များ	အရက်အထွက်တက်ရောက်သူအရေအတွက်					
	စက်ဝန်း ခန့်.	ပြီးဆုံးသည့်နေ့.	အမျိုးသား အရေအတွက်	အမျိုးသမီး အရေအတွက်	အိမ်ထောင်စု အရေအတွက်	လူမျိုးစုတက်ရောက်သူ အရေအတွက် နှင့် လူမျိုးစုအမည်
၁။ ကျေးရွာစီမံကိန်း မိတ်ဆက်အစည်းအဝေး	24.11.17	24.11.17	37	48	85	ဗမာ 36, အင်္ဂလိပ် 10, မြန်မာ 39
၂။ ကျေးရွာပွဲခြားရေး စီမံချက်ရေးဆွဲခြင်း အစည်းအဝေး	25.11.17	25.11.17	35	57	92	ဗမာ 25, အင်္ဂလိပ် 10, မြန်မာ 57
၃။ ကျေးရွာအုပ်စု လုပ်ငန်းဆုံးဖြတ်ချက်ချသည့် အစည်းအဝေး	13.3.18	13.3.18	9	6	15	ဗမာ 10, အင်္ဂလိပ် 5, မြန်မာ 10
၄။ မြို့နယ်အဆင့် စီမံကိန်းရေးဆွဲရေး နှင့် အကောင်အထည်ဖော်ရေးကော်မတီ၏ စီမံကိန်း သုံးသပ်မှု အစည်းအဝေး			၀	၀	၀	၀
၅။ မြို့နယ် စီမံကိန်းရေးဆွဲရေး နှင့် အကောင်အထည်ဖော်ရေး ကော်မတီ၏ဆုံးဖြတ်မှုကို ရွာသို့ အသိပေး အကြောင်းကြားသည့် အစည်းအဝေး						
၆။ စီမံကိန်းလုပ်ငန်းခွဲစီမံချက်ရေးဆွဲခြင်း အစည်းအဝေး						
၆.၁။ စီမံကိန်းလုပ်ငန်း အကောင်အထည်ဖော် ရေးအစီအစဉ် ရေးဆွဲခြင်း						
၆.၂။ ဝယ်ယူရေးအစီအစဉ် ရေးဆွဲခြင်း						
၆.၃။ ဘဏ္ဍာရေးကုန်ကျမှု လျာထားအစီအစဉ် ရေးဆွဲခြင်း						

၁၁။ ကျေးရွာဖွံ့ဖြိုးရေး ဦးစားပေး အစီအစဉ် (ပုံစံ ၈-၃)

ပုံစံ - ၈ - ၃ ကျေးရွာဖွံ့ဖြိုးရေး ဦးစားပေးအစီအစဉ် (Form PC 3)

လမ်းညွှန်ချက်၊ အဆင့်(၃) ကျေးရွာမှော်မှန်းချက်အစည်းအဝေး ပြီးဆုံးသောအခါ ကျေးရွာစီမံကိန်း အထောက်အကူပြု
 ကော်မတီသည် လူထုစည်းရုံးရေးမှူးအကူအညီဖြင့် ဤပုံစံကိုပြည့်စုံအောင် ဖြည့်သွင်းရမည်။

လူထုစည်းရုံးရေးမှူး/ဝန်ထမ်း အမည် ဦး သက်သိန်

နေ့စွဲ - ၂၀၁၅.၁၂.၁၇ စက်ဝန်း(၁) စက်ဝန်း(၂) စက်ဝန်း(၃) စက်ဝန်း(၄)

ပြည်နယ်/တိုင်း ဧရာဝတီ မြို့နယ် - ဗဟန်း ကျေးရွာအုပ်စု - ကျွန်းကျောင်း ကျေးရွာ မင်းကျောင်းကျေးရွာ

က။ အခက်အခဲအတားအဆီးများအားဆေးရွေးခြင်း - ယခုလက်ရှိအခြေအနေတွင် ဤကျေးရွာဖွံ့ဖြိုးတိုးတက်ရေးအတွက် အဓိက အခက်အခဲအတားအဆီးများသည် မည်သည်များဖြစ်ပါသနည်း။ (အမျိုးသား/သမီး အနည်းဆုံးအခက်အခဲ ၅ ခုစီဖော်ပြပါ)

အမျိုးသား အဖွဲ့မှ တင်ပြသောအခက်အခဲအတားအဆီးများ	အမျိုးသမီး အဖွဲ့မှတင်ပြသောအခက်အခဲအတားအဆီးများ
၁ နေရာမရသေးသော အိမ်များ	၁ အိမ်အောက်အောက်များ
၂ ရေရရှိရန် ခက်ခဲခြင်း	၂ အိမ်အောက်အောက်များ
၃ လမ်းမများ မပြည့်စုံခြင်း	၃ ကျေးရွာအတွင်း ရေရရှိရန်
၄ အိမ်အောက်အောက်များ မပြည့်စုံခြင်း	၄ ကျေးရွာအတွင်း ရေရရှိရန်
၅ မြေအောက်ရေများ မရှိခြင်း	၅ ကျေးရွာအတွင်း ရေရရှိရန်
၆ ကျေးရွာအတွင်း ရေရရှိရန်	၆ ကျေးရွာအတွင်း ရေရရှိရန်

ခ။ မှော်မှန်းခြင်း - နောင်လာမည့် (၅) နှစ် အတွင်း ကျေးရွာဖွံ့ဖြိုးရေး မှော်မှန်းလျာထားချက်များအား တင်ပြပါ။

အမျိုးသားအဖွဲ့မှ တင်ပြသောမှော်မှန်းချက်များ	အမျိုးသမီးအဖွဲ့မှ တင်ပြသောမှော်မှန်းချက်များ
၁ နေရာမရသေးသော အိမ်များ	၁ အိမ်အောက်အောက်များ
၂ ရေရရှိရန် ခက်ခဲခြင်း	၂ အိမ်အောက်အောက်များ
၃ လမ်းမများ မပြည့်စုံခြင်း	၃ ကျေးရွာအတွင်း ရေရရှိရန်
၄ အိမ်အောက်အောက်များ မပြည့်စုံခြင်း	၄ ကျေးရွာအတွင်း ရေရရှိရန်
၅ မြေအောက်ရေများ မရှိခြင်း	၅ ကျေးရွာအတွင်း ရေရရှိရန်
၆ ကျေးရွာအတွင်း ရေရရှိရန်	၆ ကျေးရွာအတွင်း ရေရရှိရန်

ဂ။ လူထုစီမံကိန်း၏ လာမည့် (၄) နှစ်အတွက် အကျုံးဝင်သော ဦးစားပေး ဖွံ့ဖြိုးတိုးတက်မှု လုပ်ငန်း အစီအစဉ်များအားဖော်ပြပါ။

အဆင့်	ကျေးရွာအတွက် ဦးစားပေး ဖွံ့ဖြိုးတိုးတက်မှု လုပ်ငန်းစဉ်များ	အဆိုပြုသူ (အမျိုးသား/အမျိုးသမီး/အမျိုးသား+အမျိုးသမီး)	ခန့်မှန်းကုန်ကျစရိတ်	အကျိုးခံစားခွင့်ရှိသူ ခန့်မှန်းခြေ အရေအတွက်
၁	ကျေးရွာအတွင်း ရေရရှိရန်	အမျိုးသား + အမျိုးသမီး		
၂	ကျေးရွာအတွင်း လမ်းမများ	အမျိုးသား + အမျိုးသမီး		
၃	ကျေးရွာအတွင်း အိမ်အောက်အောက်များ	အမျိုးသား		
၄	ကျေးရွာအတွင်း အိမ်အောက်အောက်များ	အမျိုးသား + အမျိုးသမီး		
၅	ကျေးရွာအတွင်း အိမ်အောက်အောက်များ	အမျိုးသား		
၆	ကျေးရွာအတွင်း အိမ်အောက်အောက်များ	အမျိုးသား + အမျိုးသမီး		
၇	ကျေးရွာအတွင်း အိမ်အောက်အောက်များ	အမျိုးသား + အမျိုးသမီး		
၈	ကျေးရွာအတွင်း အိမ်အောက်အောက်များ	အမျိုးသား		

ဇယား ၁။ လူထုစီမံကိန်း၏ လာမည့် (၄) နှစ်အတွက် အတိုးပမာဏသော ဦးစားပေး ဖွံ့ဖြိုးတိုးတက်မှု လုပ်ငန်း အစီအစဉ်များအားဖော်ပြပါ။

အဆင့်	ကျေးရွာအတွက် ဦးစားပေး ဖွံ့ဖြိုး တိုးတက်မှု လုပ်ငန်းစဉ်များ	အဆိုပြုသူ (အမျိုးသားများ/ အမျိုးသမီးများ/ အမျိုးသား+ အမျိုးသမီး)	အခန်းကဏ္ဍ
၀	အသက်တန်းကျင့်	အမျိုးသမီး	ပညာရေး ကျန်းမာရေး
၂	ကျွမ်းကျင်မှု/စာတန်း	ကျား+အမျိုးသမီး	
၃	အသက်တန်း	အမျိုးသား + အမျိုးသမီး	
၄	ရက်စွဲပညာသင်တန်းများ	အမျိုးသား + အမျိုးသမီး	
၅	ချေးငွေ - ချိတ်ဖျက်	ကျား + အမျိုးသမီး +	
၆	အသက်တန်း	အမျိုးသား	
၇			
၈			

ခေါင်းဆောင်၊ ကျေးရွာစီမံကိန်းအထောက်အကူပြုကော်မတီမှ အတည်ပြုသည်။

အမည် ဒေါ်သိန်းစန်း လက်မှတ် [Signature] ဇ.န.ရ. ၀၂.၃.၂၀၁၇

ပုံစံ - ၀ - ၃ ကျေးရွာခွဲ ငြိမ်းရေး ဦးစားပေးအစဉ် (Form PC 3)

လမ်းညွှန်ရွက်၊ အဆင့်(၃) ကျေးရွာမှော်မှန်းချက်အစည်းအဝေး ပြီးဆုံးသောအခါ ကျေးရွာပီပံက်နန်း အထောက်အကူပြု
 ကော်မတီသည် လူထုစည်းရုံးရေးမှူးအကူအညီဖြင့် ဤပုံစံကိုပြည့်စုံအောင် ပြည့်သွင်းရမည်။
 လူထုစည်းရုံးရေးမှူး/ဝန်ထမ်း အမည် ဦးထွန်းအောင် ငါ့။
 နေ့စွဲ 25.11.17 ဝက်ဝန်းအား အမှတ်ခြစ်ပါ (✓) ဝက်ဝန်း(၁)
 ဝက်ဝန်း(၂) ဝက်ဝန်း(၃) ဝက်ဝန်း(၄)
 ပြည်နယ်/တိုင်း ရေစာ မြို့နယ် ယုတော ကျေးရွာအုပ်စု ကွဲစါကျွန်း ကျေးရွာ ကွဲစါကျွန်း

က။ အခက်အခဲအတားအဆီးများအားဆွေးနွေးခြင်း - ယခုလက်ရှိအခြေအနေတွင် ဤကျေးရွာခွဲ ငြိမ်းတိုးတက်ရေးအတွက် အဓိက အခက်အခဲအတားအဆီးများသည် မည်သည့်များဖြစ်ပါသနည်း။ (အမျိုးသား/သမီး အနည်းဆုံးအခက်အခဲ ၅ ခုစီဖော်ပြပါ)

အမျိုးသား အခွဲမှ တင်ပြသောအခက်အခဲအတားအဆီးများ	အမျိုးသမီး အခွဲမှ တင်ပြသောအခက်အခဲအတားအဆီးများ
၁ လမ်းမကောင်း (၂ ခုတို့ပါ)	၁ လမ်း (၅ ခုတို့ပါ)
၂ စားနပ်ရိက္ခာ၊ ဆေးကုသမှု၊ ဆေးကုသရန်၊ မလုံလောက်	၂ စားနပ်ရိက္ခာ၊ ဆေးကုသမှု၊ မလုံလောက်
၃ စားနပ်ရိက္ခာ၊ ဆေးကုသမှု၊ မလုံလောက်	၃ ဆေးကုသရန်၊ မလုံလောက်
၄ စားနပ်ရိက္ခာ၊ ဆေးကုသမှု၊ မလုံလောက်	၄ ဆေးကုသရန်၊ မလုံလောက်
၅	၅ အလုပ်အကိုင် ရှားပါး
၆	၆

ခ။ မှော်မှန်းခြင်း - နောင်လာမည့် (၅) နှစ်အတွင်း ကျေးရွာခွဲ ငြိမ်းရေး မှော်မှန်းလျာထားချက်များအား တင်ပြပါ။

အမျိုးသားအခွဲမှ တင်ပြသောမှော်မှန်းချက်များ	အမျိုးသမီးအခွဲမှ တင်ပြသောမှော်မှန်းချက်များ
၁ နှစ်ကတည်းက စားနပ်ရိက္ခာ၊ ဆေးကုသမှု၊ မလုံလောက်	၁ နှစ်ကတည်းက စားနပ်ရိက္ခာ၊ ဆေးကုသမှု၊ မလုံလောက်
၂ စားနပ်ရိက္ခာ၊ ဆေးကုသမှု၊ မလုံလောက်	၂ စားနပ်ရိက္ခာ၊ ဆေးကုသမှု၊ မလုံလောက်
၃ ဆေးကုသရန်၊ မလုံလောက်	၃ ဆေးကုသရန်၊ မလုံလောက်
၄ စားနပ်ရိက္ခာ၊ ဆေးကုသမှု၊ မလုံလောက်	၄ ဆေးကုသရန်၊ မလုံလောက်
၅	၅ အလုပ်အကိုင် ရှားပါး
၆	၆

င။ လူထုပီပံက်နန်း၏ လာမည့် (၄) နှစ်အတွက် အကျုံးဝင်သော ဦးစားပေး ဖွံ့ဖြိုးတိုးတက်မှု လုပ်ငန်း အစီအစဉ်များအားဖော်ပြပါ။

အဆင့်	ကျေးရွာအတွက် ဦးစားပေး ဖွံ့ဖြိုးတိုးတက်မှု လုပ်ငန်းစဉ်များ	အဆိုပြုသူ (အမျိုးသားများ/အမျိုးသမီးများ/အမျိုးသား+အမျိုးသမီး)	ခန့်မှန်းကုန်ကျ ဝင်ရံ	အကျုံးဝင်စားရင်ရှိသူ ခန့်မှန်းခြေ အရေအတွက်
၁	စားနပ်ရိက္ခာ၊ ဆေးကုသမှု	က + မ	21677905	743
၂	လမ်းမကောင်း	က + မ		743
၃	ဆေးကုသရန်၊ မလုံလောက်	က + မ		743
၄	အလုပ်အကိုင် ရှားပါး	က + မ		743
၅				
၆				

ဃ၊ လူထုစီမံကိန်း၏ လာမည့် (၄)နှစ်အတွက် အကျိုးပေးပေးသော ဦးစားပေး ဖွံ့ဖြိုးတိုးတက်မှု လုပ်ငန်း အစီအစဉ်များအားဖော်ပြပါ။

အဆင့်	ကျေးရွာအတွက် ဦးစားပေး ဖွံ့ဖြိုးတိုးတက်မှု လုပ်ငန်းစဉ်များ	အဆိုပြုသူ (အမျိုးသားများ/ အမျိုးသမီးများ/ အမျိုးသား + အမျိုးသမီး)	အခန်းကဏ္ဍ
၀	အလယ်ကျေးရွာများ	၂	
၂	စာပေဖွံ့ဖြိုးရေးအဖွဲ့အစည်း	၇	
၃			
၄			
၅			
၆			
၇			

ခေါင်းဆောင်၊ ကျေးရွာစီမံကိန်းအထောက်အကူပြုကော်မတီမှ အတည်ပြုသည်။

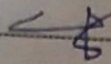
အမည် ဦးစံကြည် လက်မှတ်  ၀၄.၉. ၂၀၂၅. ၁၁. ၁၇.

၁၂။ ကျေးရွာအုပ်စုစီမံကိန်းလုပ်ငန်းခွဲရွေးချယ်ခြင်း (ပုံစံ ၀-၄)

ပုံစံ - ၀ - ၄ ကျေးရွာအုပ်စုစီမံကိန်းလုပ်ငန်းခွဲရွေးချယ်ခြင်းပုံစံ (Form PC 4)

လမ်းညွှန်ချက်၊ စီမံကိန်းလုပ်ငန်းခွဲရွေးချယ်မှုအစည်းအဝေးပြီးနောက်တွင် ကျေးရွာအုပ်စု CF/TF ၏ အကူအညီရယူ၍ ကျေးရွာစီမံကိန်းတော်ကော်မတီမှ လက်မှတ်ရေးထိုးပြီး အဆိုပါပုံစံအား ပြည့်စုံအောင်ပြည့်သွင်းရမည်။ ဤပုံစံအား ပြည့်စုံစွာပြည့်သွင်းပြီးပါက ကျေးရွာအုပ်စုဖွံ့ဖြိုးတိုးတက်ရေးစီမံချက်တွင် TPIC သို့ ယေရိုဇန်အတွက် နောက်ဆက်တွဲအဖြစ် ထားရှိရမည်။ CF မှ ကျေးရွာတစ်ရွာချင်းစီ၏ စီမံကိန်းလုပ်ငန်းခွဲဆိုင်ရာ အချက်အလက်များကို MIS သို့ ထည့်သွင်းရမည်။ (ယခုနစ်စီမံကိန်းလုပ်ငန်းခွဲ ဝေလုပ်ကိုင်သော ကျေးရွာများ မပါဝင်ပါ။)

ကျေးရွာစည်းရုံးရေးမှူး/ဝန်ထမ်းအမည် ဧရိတ်အက်ဇင် (TF)

နေ့စွဲ ၁၅.၂.၂၀၁၇

ပြည်နယ်/တိုင်း စုဌာနခွဲစိတ်

စက်ဝန်းအားအမှတ်ဖြစ်ပေးပါ။ (✓) ပုံစံစက်ဝန်း(၁) ပုံစံစက်ဝန်း(၂) ပုံစံစက်ဝန်း(၃) ပုံစံစက်ဝန်း(၄)

ကျေးရွာအုပ်စု ကွင်းဈေး

ကျေးရွာအမည်	ဆောင်ရွက်မည့် လုပ်ငန်းများ	အတိုင်းအတာ	ခန့်မှန်း တိုက်ရိုက် အကျိုးခံစားခွင့် ရှိသူများ	အဆိုပြုတင်ပြသူ	ခန့်မှန်းကုန်ကျစရိတ်			
					စီမံကိန်းမှ ထည့်သွင်းမှု	ကျေးရွာမှ ထည့်သွင်းမှု	အခြားထည့်သွင်းမှု (ဖော်ပြပါ) ထည့်သွင်းမှု အမည်/အဖွဲ့	
သာဇယာကျောင်း	မြေကောက်/ကျောက် မြေဖျော်ခြင်း (၈၆၆၆၆)	(45' x 55' x 9') 15' x 6၀'	768	၀ ကျား ၀ မ ၀ ကျား + ၀	၂၀ ၀၀၀၀၀		၄၀ ၀၀၀၀၀	၄၀ ၀၀၀၀၀
စာသင်အိမ်စု	မြေတူးတူးစား + ရေထုတ်ခြင်း (ရှာဖွေရေးစာအုပ်)	(200' x 7' x 7')	201	၀ ကျား ၀ မ ၀ ကျား + ၀	37 ၀၀၀၀၀			37 ၀၀၀၀၀
ဘိုဂျိုကျို	ကျောက်ကြီးစောက် စက် ကျောက်	1620' x 6' x 6' ၂၂'	159	၀ ကျား ၀ မ ၀ ကျား + ၀	38 ၀၀၀၀၀			38 ၀၀၀၀၀
အေးကျို	ပြတိုက်ခြံ	85' x 85'	196	၀ ကျား ၀ မ ၀ ကျား + ၀	20 ၀၀၀၀၀			20 ၀၀၀၀၀
ဥင်းကျို	700' x 7' x 6' ကျန် ကျန်စက် (စာအုပ်)	700' x 7' x 6'	390	၀ ကျား ၀ မ ၀ ကျား + ၀	762 ၀၀၀၀၀			762 ၀၀၀၀၀

ရာထူး ကျေးရွာအုပ်စု စီမံကိန်းကော်မတီ ဥက္ကဋ္ဌအမည် ဦးဘိုးစော

ရက်စွဲ ၁၅.၂.၂၀၁၇

လက်မှတ်

ခေါ်သင် ဘဏ်

ပုံစံ - ၀ - ၄ ကျေးရွာအုပ်စုစီမံကိန်းလုပ်ငန်းခွဲရွေးချယ်ခြင်းပုံစံ (Form PC 4)

လမ်းညွှန်ချက်၊ စီမံကိန်းလုပ်ငန်းခွဲရွေးချယ်မှုအစည်းအဝေးပြီးနောက်တွင် ကျေးရွာအုပ်စု CF/TFဝါ၏ အကူအညီရယူ၍ ကျေးရွာစီတောက်ကော်မတီမှ လက်မှတ်ရေးထိုးပြီး အဆိုပါပုံစံအား ပြည်ပုံအောင်ပြည့်သွင်းရမည်။ ဤပုံစံအား ပြည်ပုံစံပြည့်သွင်းပြီးပါက ကျေးရွာအုပ်စုဖွံ့ဖြိုးတိုးတက်ရေးစီမံချက်တွင် TPIC သို့ ဖေးဖိုရန်အတွက် နောက်ဆက်တွဲအခြေထားရှိရမည်။ CF မှ ကျေးရွာတစ်ရွာချင်းစီ၏ စီမံကိန်းလုပ်ငန်းခွဲဆိုင်ရာ အချက်အလက်များကို MIS သို့ ထည့်သွင်းရမည်။ (ယခုနှစ်စီမံကိန်းလုပ်ငန်းခွဲ မလုပ်ကိုင်သော ကျေးရွာမျှ မပါဝင်ပါ။)

ကျေးရွာစည်းရုံးရေးမှူး/ဝန်ထမ်းအမည် -

နေ့စွဲ - ၁၆.၃.၂၀၁၈

ပြည်နယ်/တိုင်း - ၈၇၁၀၀၅

မြို့နယ် - လှကော

စက်ဝန်းအားအမှတ်ခြစ်ပေးပါ။ (✓) စက်ဝန်း(၁) စက်ဝန်း(၂) စက်ဝန်း(၃) စက်ဝန်း(၄)

ကျေးရွာအုပ်စု - ကွဲစေ့ချောင်း

ကျေးရွာအမည်	ဆောင်ရွက်မည့် လုပ်ငန်းများ	အတိုင်းအတာ	ခန့်မှန်း တိုက်ရိုက် အကျိုးခံစားခွင့် ရှိသူများ	အဆိုပြုတင်ပြသူ	ခန့်မှန်းကုန်ကျစရိတ်				
					စီမံကိန်းမှ ထည့်ဝင်မှု	ကျေးရွာမှ ထည့်ဝင်မှု	အခြားထည့်ဝင်မှု (ဖေါ်ပြပါ) အမည်/အဖွဲ့	စုစုပေါင်း	
ကွဲစေ့ချောင်း	အလယ်ကျေးရွာအုပ်စု ဖွဲ့စည်းခြင်း			<input type="checkbox"/> ကျား <input type="checkbox"/> မ <input checked="" type="checkbox"/> ကျား+မ	21677905				
				<input type="checkbox"/> ကျား <input type="checkbox"/> မ <input type="checkbox"/> ကျား+မ					
				<input type="checkbox"/> ကျား <input type="checkbox"/> မ <input type="checkbox"/> ကျား+မ					
				<input type="checkbox"/> ကျား <input type="checkbox"/> မ <input type="checkbox"/> ကျား+မ					
				<input type="checkbox"/> ကျား <input type="checkbox"/> မ <input type="checkbox"/> ကျား+မ					

ရက်စွဲ ကျေးရွာအုပ်စု စီ/တောက်ကော်မတီ ဥက္ကဋ္ဌအမည်

ဦးထိန်းသေး

ဒေါ်သန်းသန်း

လက်မှတ်

ဖုန်းနံပါတ်

နယ်စာအုပ်တိုက် -> ယထာဟာဗိဇ္ဇာအစည်းအဝေး

ရက်စွဲ -> 24.11.17

- ကျေးရွာအမည် - ကွင်းရွာရွာ
- ကျေးရွာအုပ်စုအမည် - ကွင်းရွာရွာ
- မြို့နယ် - ယုတော
- အစည်းဝေးကျင်းပသည့်နေရာ - ဘုန်းကြီးကျောင်း
- အစည်းဝေးကျင်းပချိန် - 12:00pm to 2:45pm

အကြောင်းအရာ - ယထာဟာဗိဇ္ဇာအစည်းအဝေး ဖြေပေးခြင်း ၊ cdd ရေရှည်ရွယ်ချက်နှင့် စီမံကိန်း၊ ဗီဒီယို (15) မှန်နှင့် စီမံကိန်းတော်၊ နှိုင်း (၆) မှန် (14) ဆုံတိုက် ဖြစ်ပေါ်စွမ်းအားနှင့် PRA တွေကို ဖြစ်ပေါ်သည့် ရွာ၏ အကျိုးအမြတ်တွေကို ပေးထုတ်ပြီး problem tree ဖြစ် သုံးသပ်ခြင်း ၊ objective tree ဖြစ်ပေါ်စွမ်းအား သုံးသပ်ခြင်း ၊

ကွင်းရွာရွာနှင့် ကွင်းရွာရွာတွင် နယ်စာအုပ်တိုက်တို့က ယထာဟာဗိဇ္ဇာ အစည်းအဝေးကို ကွင်းရွာရွာတွင်း၌ ဘုန်းကြီးကျောင်းတွင် ရက်စွဲ 12:00 pm ၊ ရက်စွဲ 2:45 pm မှ ကွင်းပ ဖြေပေးပါသည်။ ယထာဟာဗိဇ္ဇာ စီမံကိန်းဝင်ရောက်မှု အစည်းအဝေး၌ ဆေးခြေဖြင့် တစ်ရောင်စာအုပ်များကို ရေရှည်ထားပြီး အစည်းအဝေးဖြေပေးမှု အစီအစဉ်ကို ဖော်ပြပြီး ရွာ၏ အကျိုးအမြတ်များကို အဖွဲ့အစည်းတို့က ဖြေဆိုပြီး စီမံကိန်းဝင်ရောက်မှု ရှေ့နှိုင်းဆောင်ရွက်မှုကို ရွာအဖွဲ့နှင့် ဖြေဆို ခြင်းဖြစ်ပြီး ရက်စွဲအစည်းအဝေးသည် ဆိုရကန် အစည်းအဝေးရှည်ရွယ်ချက် ကို ရွာအဖွဲ့က ရွေးပြုပြီး စီမံကိန်းသည် ရွာအဖွဲ့အစည်းတို့နှင့် ရွေးချယ်ပြီး ရွာအဖွဲ့တို့က ဖြေဆို အစီအစဉ်ဖြင့် အကောင်အထည်ဖော်ရမည်။ စီမံကိန်းဖြစ်ပေါ်စေရန် cdd စီမံကိန်းတွင် ရေရှည်ရေ ရရှိခြင်း နှင့် ရွာအဖွဲ့အစည်းတို့ဖြင့် ရွေးချယ်ပြီး ကွင်းရွာရွာအဖွဲ့ ဆောင်ရွက်ပေးသော ယုတောမြို့နယ် အဖွဲ့အစည်း အစီအစဉ် အစည်းအဝေးဖြင့် ဖြစ်ပြီး ကော်မတီအဖွဲ့အစည်း ရွာအဖွဲ့အစည်းအဖွဲ့

၁၄။ ကဏ္ဍအလိုက် ဖွံ့ဖြိုးရေး ဦးစားပေးလုပ်ငန်းများ

ကျွန်းချောင်းအုပ်စု ဒေသကျေးရွာ

အဆင့်	လုပ်ငန်းစဉ်များ	ဘယ်သူတွေ က ဦးစားပေးရေး ခွဲသလဲ	အ မှန် ဖြစ် ရန်	လ/နှစ်	တာဝန်ခံမည့်သူ သို့ အဖွဲ့	ပြင်ပမှထည့်ဝင်မှု
အခြေခံအထောက်အပံ့	၂. လျှပ်စစ် (အကျွန်းကျွန်း)	အမျိုးသား				
		အမျိုးသမီး	၂			
	အမျိုးသား					
	အမျိုးသမီး					
	အမျိုးသား					
	အမျိုးသမီး					
အသက်မွေးဝမ်းကျောင်း/ပိုက်ချိုးရေး		အမျိုးသား				
		အမျိုးသမီး				
		အမျိုးသား				
		အမျိုးသမီး				
		အမျိုးသား				
		အမျိုးသမီး				
အခြေခံအထောက်အပံ့	၃. ရေတွင်း၊ ရေကန် ဖန်ဆင်း	အမျိုးသား				
		အမျိုးသမီး	၂			
	အမျိုးသား					
	အမျိုးသမီး					
	အမျိုးသား					
	အမျိုးသမီး					

ဗွင်းအောင်းအဖွဲ့ ၊ အောက်ဖွဲ့

အဆင့်	လုပ်ငန်းစဉ်များ	တယ်သုတေသန က ဦးစားပေးရေး ခွဲခွဲ	အ မှန် ခြစ် ရန်	လ/နှစ်	တာဝန်ပေးသည့်သူ သို့ အဖွဲ့	ပြင်ပမှထည့်ဝင်မှု
ပညာရေး	1. စာသင်ကျောင်း၊ လမ်း နှင့် တံတား ဖြစ်ပါ။	အမျိုးသား	✓			
		အမျိုးသမီး	✓			
	4. မူလကျောင်း ဖြစ်ပါ။	အမျိုးသား				
		အမျိုးသမီး	✓			
		အမျိုးသား				
		အမျိုးသမီး				
အခြား		အမျိုးသား				
		အမျိုးသမီး				
		အမျိုးသား				
		အမျိုးသမီး				
		အမျိုးသား				
		အမျိုးသမီး				
		အမျိုးသား				
		အမျိုးသမီး				
		အမျိုးသား				
		အမျိုးသမီး				
		အမျိုးသား				
		အမျိုးသမီး				

၁၅။

VDP အရည်အသွေးထိန်းချုပ်မှု

ထိန်းချုပ်သူ-

ရက်စွဲ-

ရွာ-

VDP ရက်စွဲ

မြို့နယ်

ကျေးရွာအုပ်စု

VDP စာရွက်စာတမ်းပြီးဆုံးမှုကို စစ်ဆေးပါ။ (OM အရ)

- မျက်နှာဖုံး (အဖုံး)
- မာတိကာ
- ကျေးရွာအခြေခံ (data)
- PSA အကျဉ်းချုပ်နှင့် PRA လုပ်ငန်းစဉ်
- အမျိုးသားအမျိုးသမီး အဖွဲ့များ၏ အခက်အခဲများ
- ကျေးရွာမျှော်မှန်းချက် (ဆွေးနွေးချက် ရလဒ်)
- အမျိုးသား၊ အမျိုးသမီးအဖွဲ့များ သဘောတူထားသည့် (၄) နှစ်အတွက် ဦးစားပေး လုပ်ငန်းများ စာရင်း (အခြေခံ အဆောက်အအုံ၊ အသက်မွေးမှု၊ ပညာရေး၊ လူမှုရေးထိန်းသိမ်းမှု၊)

နောက်ဆက်တွဲများ

- လူမှုရေးအကဲဖြတ်မှု၊ စာရွက်စာတမ်း၊ ဓါတ်ပုံနှင့် PRA လုပ်ငန်းစဉ်၊ မြေပုံများပါရမည်၊ စည်းစိမ်ပိုင်ဆိုင်မှု အဆင့်၊ Venn ပုံ.....
- ကျေးရွာစီမံကိန်း ရေးဆွဲရေး အစည်းအဝေးမှတ်တမ်း မိတ္တူ
- ကျေးရွာ၏ အချက်အလက် (PC 1 ပုံစံ)
- ကျေးရွာမျှော်မှန်းချက်

(၂) လူမှုရေးအကဲဖြတ်မှုအရည်အသွေးနှင့် (VDP စစ်ဆေးပါ)

- VDP တွင် ပါဝင်သော ဦးရေ (အမျိုးသားအမျိုးသမီး)
- လူမှုရေးအကဲဖြတ်မှုအရည်အသွေးနှင့် VDP အတွက် ရက်ပေါင်း
- PRA အသုံးပြုမှုအရည်အတွက်
- ပါဝင်သောဦးရေနှင့် လုပ်ငန်းများ မှတ်တမ်းတင်ခြင်း (အစည်းအဝေးမှတ်တမ်း၊ ဓါတ်ပုံ၊ တိုင်းရင်းသားအနည်းစုနှင့် ထိခိုက်လွယ်သောအဖွဲ့များ၊)
 - အလွန်ကောင်
 - ကောင်း
 - ညံ့
- လုပ်ငန်းများမှတ်တမ်းတင်ခြင်းနှင့် အမျိုးသမီးအဖွဲ့အစည်း၏ ရလဒ်အား ခွဲခြားပေးထားသလား၊
 - ရှိ
 - မရှိ
- စီမံကိန်း အရေအတွက် (အမျိုးသား၊ အမျိုးသမီးရွေးချယ်မှုအရေအတွက်)

PRA နှင့်သက်ဆိုင်သော အခြားစီမံကိန်းအရေအတွက် (အမျိုးသားအမျိုးသမီးရွေးချယ်မှုအရေအတွက်)