

ပြည်ထောင်စုသမ္မတမြန်မာနိုင်ငံတော်အစိုးရ
စိုက်ပျိုးရေး၊ မွေးမြူရေးနှင့် ဆည်မြောင်းဝန်ကြီးဌာန
ကျေးလက်ဒေသဖွံ့ဖြိုးတိုးတက်ရေးဦးစီးဌာန
ငပုတောမြို့နယ်



လူထုပဟိုပြုစီမံကိန်း
National Community Driven Development Project
(NCDDP)



ကျေးရွာဖွံ့ဖြိုးရေး အစီအစဉ်
Village Development Plan (VDP)

အေးကုန်းကျေးရွာ၊ ဝံညှင်းတန်းကျေးရွာအုပ်စု

မာတိကာ

စဉ်	အကြောင်းအရာ	စာမျက်နှာ
၁	မြို့နယ်မြေပုံ	၁
၂	ကျေးရွာအုပ်စုမြေပုံ	၂
၃	ကျေးရွာအုပ်စုတွင် ပါဝင်သောကျေးရွာများစာရင်း	၂
၄	ကျေးရွာသမိုင်းကြောင်းအကျဉ်းချုပ်	၃
၅	လူထုပူးပေါင်းပါဝင်သော ဆန်းစစ်ခြင်းနှင့် အကဲဖြတ်ခြင်း လုပ်ငန်းစဉ် PRA/PSA အကျဉ်းချုပ်ဇယား	၅
၆	ကျေးရွာဖွံ့ဖြိုးရေးအစီအစဉ်အတွက်အသုံးပြုခဲ့သော PRA tools များနှင့် တစ်ခုချင်းစီအတွက် သုံးသပ်ချက်များ	၅
၇	ကျေးရွာကော်မတီရွေးချယ်ခြင်းနှင့် ကျေးရွာဖွံ့ဖြိုးရေးအစီအစဉ် ဆောင်ရွက်မှုမှတ်တမ်းဓါတ်ပုံများ	၁၇
၈	ကျေးရွာစီမံကိန်းအထောက်အကူပြုကော်မတီဝင်များစာရင်း	၁၈
၉	ကျေးရွာအခြေခံအချက်အလက်များ (ပုံစံ ၈ - ၁)	၁၉
၁၀	စီမံကိန်းစက်ဝန်းအချိန်ဇယား (ပုံစံ ၈-၂)	၂၇
၁၁	ကျေးရွာဖွံ့ဖြိုးရေး ဦးစားပေး အစီအစဉ် (ပုံစံ ၈-၃)	၃၁
၁၂	အစည်းအဝေးမှတ်တမ်းများ	၃၇
၁၃	ကဏ္ဍအလိုက် ဖွံ့ဖြိုးရေး ဦးစားပေးလုပ်ငန်းများ	၄၀

၁။ ငပုတောမြို့နယ်အခြေပြမြေပုံ

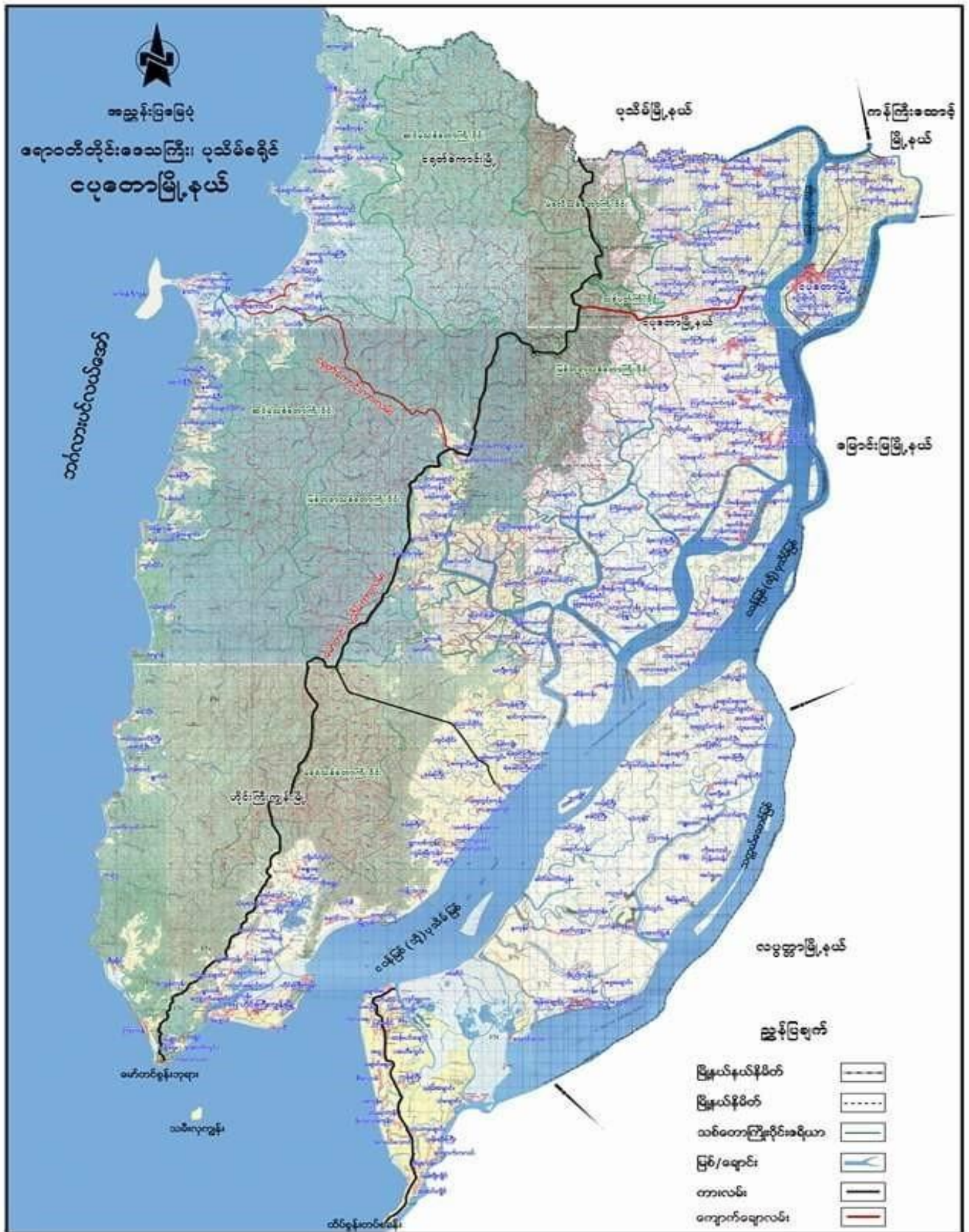

၂။ ကျေးရွာအုပ်စုမြေပုံ

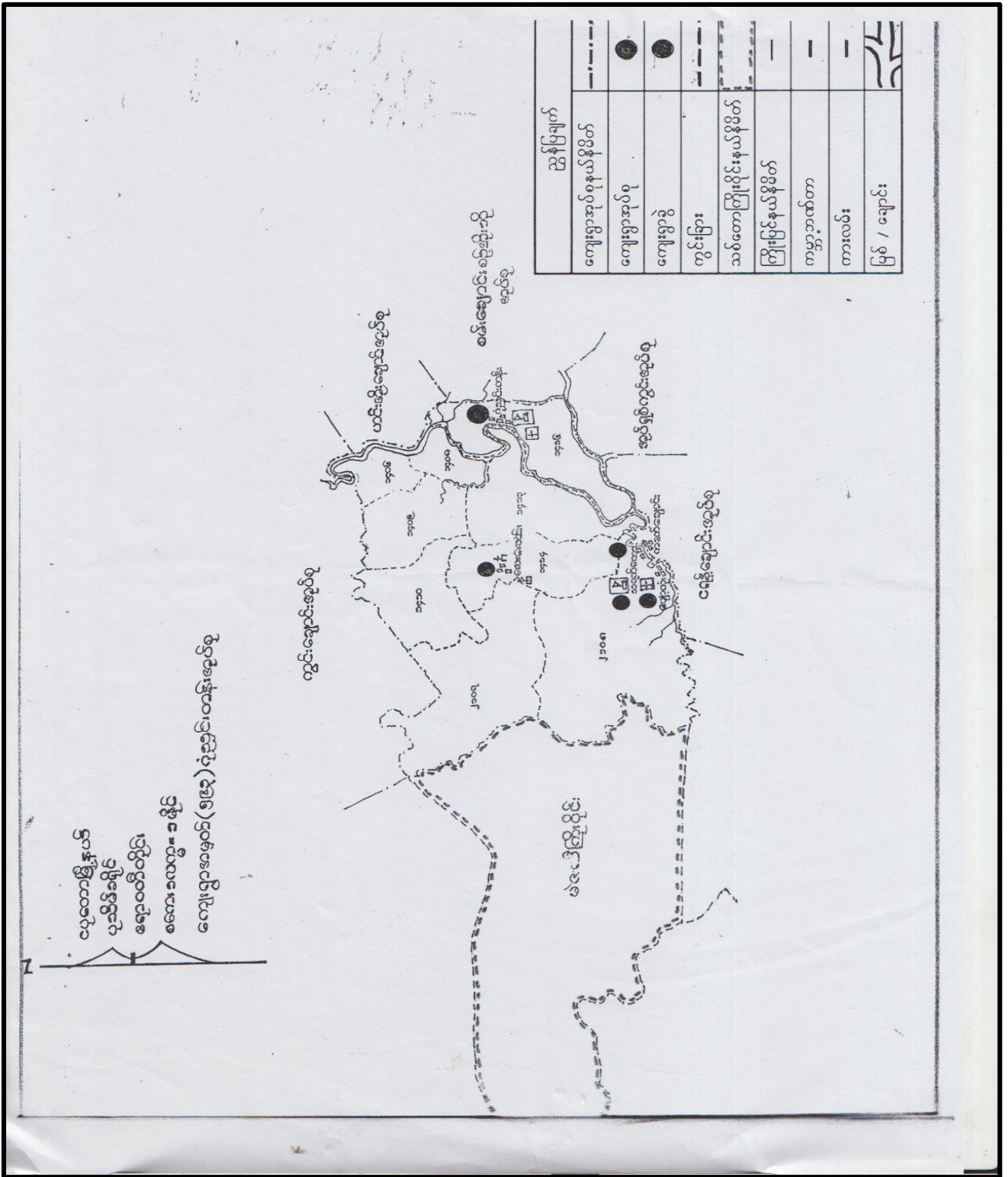

၃။ ကျေးရွာအုပ်စုအတွင်းပါဝင်သော ကျေးရွာများစာရင်း

- ၁ - ပုံညှင်းတန်း
- ၂ - လေးလောင်း
- ၃ - အေးကုန်း
- ၄ - သရက်တော

၁၃၇၅ ခုနှစ်မှာ ယခုလက်ရှိ ဘုန်းတော်ကြီးကျောင်းကို အထစ်တဖန် ဖြိုလှဲသည်
 စတင်ဆောက် ကိုးကွယ်ကြပါသည်။ ယခုလက်ရှိ မှတော့ အိမ်ခြေပေါင်း (၄၀)
 နှစ်ရှိလာခဲ့ပါသည်။ အေးလှိုင်ရွာတွင် ရေဆိုင်ကြွေစော ရွာသူရွာသား များ
 သည် အကွန်ဒားနည်းခံကြပါသည်။ အကြောင်းမှာ ကျောင်း ချိန် စေတနာ တစ်
 ကြောင်း ၊ လမ်းစကောင်းတာက အပ်ကြောင်း ၊ လှိုင်ခဲသော အနှစ် (၄၀) က
 ဆိုရင်အနှစ် လယ်ကွင်းတွေ ဖြစ် ၊ ကန်ကြီး လေးတွေ ပျောက်ပြီး ရဲညွှန်
 လှိုင်ရွာတွင် ကျောင်းတက်ရပါသည်။ မိုးရွာ ရေကြီးစာ အခါဆိုရင် ကျောင်း
 တက်ရ ဖျက်ပါ။ ကျန်ခဲ့သော (၆) နှစ်မှာတော့ ရဲညွှန်တိုင်း ချိန် အေး
 ကျောင်း ဆက်ဖွယ်ရေး လမ်းပေးအပ် ချောင့်မြစ်လာတို အတွက် စာရေးတွေ
 ကျောင်းတက်ရတာ နည်းနည်း အဆင်ပြေလာပါတယ်။ ယခုလက်ရှိ
 မှတစ်ခု ၊ စာရေးတွေ ကျောင်းတက်ရတာ တွေအခါဆိုရင် အဆင်ပြေပါတယ်
 မိုးခင်း ဆိုရင်တော့ ၊ လမ်းက ဖြတ်တူးစာ အတွက် သိမ်အဆင်
 မပြေပါဘူး။ " အများသွားကတော့ ဆယ်ခံတံတား စာရေး ပျက်လျက် ဖြိုဖြေ
 ဖြစ်လျက် နဲ့ ကိုယ်တူ ကိုယ်ထ အုတ်ဖြင့် မြေဖြင့် အဆုံးမကြပါသည်။

၅။ လူထုပူးပေါင်းပါဝင်သော ဆန်းစစ်ခြင်းနှင့် အကဲဖြတ်ခြင်း လုပ်ငန်းစဉ် PRA/PSA အကျဉ်းချုပ်ဇယား

စဉ်	အသုံးပြုခဲ့သော PRA Tools များ	ကျား	မ
၁	ကျေးရွာအရင်းမြစ်ပြမြေပုံ (Social Map)	၂၀	၁၅
၂	ရာသီခွင်ပြပြက္ခဒိန် (Seasonal Clender)	၁၁	၁၅
၃	ဥစ္စာနေကြွယ်ဝမှု ဦးစားပေးအဆင့်သတ်မှတ်ခြင်း (Wealth Ranking)	၁၃	၂၂
၄	ကျား၊ မ ယုံကူအိမ်သုံးသပ်ခြင်း (Cob Web)	၁၄	၁၈
၅	အရင်းအမြစ်အသုံးချမှုဖော်ထုတ်ခြင်း ဇယား (Asset Mapping)	၂၀	၂၅
၆	အဖွဲ့အစည်းချိတ်ဆက်မှုမြေပုံ (Veen diagram)	၂၀	၁၉

၆။ ကျေးရွာဖွံ့ဖြိုးရေးအစီအစဉ်အတွက်အသုံးပြုခဲ့သော PRA tools များနှင့် တစ်ခုချင်းစီအတွက် သုံးသပ်ချက်များ



“ ဂုဏ်ရေး ဘုရား ဟုတ်ပြ မြေပုံ ”

* ကျေးဇူးခြင်း နှင့် ဆန်းစစ်ခြင်း

၁ လယ်ယာလုပ်ငန်း ၊ ရေလုပ်ငန်း ၊ တောင်ပေါ် လုပ်ငန်း နှင့် တပည့်တပည့် စီးပွားရေး လုပ်ငန်း များ ဖြစ် နာဆက်ပေးဝမ်းကျောင်း ပြုကြပါသည်။

၂ လယ်ဘုရား ဟုတ် ပေါ် များ ဖြစ် နာဆက်ပေးဝမ်းကျောင်း ပြုလုပ်ရန် ဘုတ်အဖွဲ့ ဖွဲ့စည်း များ ဖလံ့လောက်ပါ။

၃ လူနဲ့ သော (၅) နှစ် ဘုတ်အဖွဲ့ ကျော့နည်း သွားထား ဘုရား ဟုတ်များ မှာ အားပေး ပါးများ ၊ ဆစ်တော ၊ ဝါး များ ၊ ရှား ပါး သွား ပါး သည် ကျေးဇူး နှင့် လုပ်ငန်း နှင့် နည်း ပါး ထားကြောင့် ရွှေပြောင် နာလုပ်လုပ်ကိုင်သူများ ဝါးများ လာပါသည်။

၄ ကျေးဇူးတင် ဆီး ခြား နေထိုင်ထား ဘုတ်အဖွဲ့ ပါး။

၅ ကုန်ရောင်း များ ဟုတ်များ စု နေထိုင် ကြ ဖြစ် လူနဲ့စားတာကို ကိုးကွယ်ကြပါသည်။

၆ လူနဲ့ ကျေးဇူး - 118 ၂၀ - 1၀၂ ၊ ဝမ်း ၂၂၀ ဦး ငြိပါသည်။ ဘုတ်အဖွဲ့ ဆီး နှင့် ဆောင်ထား ဆိပ်ကမ်း (10) စု နေပါသည်။ မဆန်းစစ် ဆိပ်ကမ်း စု (2) စု နေပါသည်။

၇ လူထုဖယ်ပြုစီမံကိန်း တွင် ယထာ နှစ်ဆယ် သုံး မှာ ဂွာတွင်း ကျွန်းကုန်ကမ်း ဝမ်း နှင့် လုပ်ငန်း ၊ နှစ်ဆယ် ဆန်း တွင် ကျွန်းကုန် ဆိပ်ကမ်း တံတား ဆောင်လုပ်ခြင်း ၊ ကတိယ နှစ်ဆယ် ထပ် တွင် ဂွာတွင်း ဆယ် ကျွန်းကုန်ကမ်း ဝမ်း နှင့် နှစ်ဆယ် လုံး စို နာ တောင် ဘုတ်အဖွဲ့ ဖတ် ဆောင်ပြု လုပ်ငန်း ပြုပါသည်။

၈ ကျေးဇူး ဖွဲ့ ဖြိုး တိုး တက်ရန် ကိုယ်စားလှယ်များ များ မှာ (၁) ဆက်သွယ်ရေး ဝမ်း (၂) စာဆိုင်ကျောင်း (၃) ဆောင်ရွက်ရေး ဝမ်း (၄) ဂွာတွင်း လမ်း ဆီး နှင့် စာဆိုင်ကို ဖြစ်ပါ သည်။ စတုတ္ထနှစ် ဝမ်း တွင်လည်း ဆက်သွယ်ရေး ကျွန်းကုန် ကမ်း ဝမ်း နှင့် ကို ဆက် လက် စာကမ်း ဘုတ်အဖွဲ့ ဖတ် ပါသည်။

ကျေးဇူး : အေးကုန်း

Date: 21.2.2017

ကျေးဇူးအုပ်စု : ချမ်းသာစိမ်းစိုက်

ဂျာနယ် ဝင်ပုံ ပြုစုပုံ အကျဉ်းချုပ် အဖွဲ့အစည်းအဖွဲ့

- ကလေးများ စိုက်ပျိုးရေး - အစားအသွယ်တိုး လုပ်ငန်းများ
- ဝန်ထုပ်ထုပ် လုပ်ငန်းများ အဖွဲ့အစည်းများ အဖွဲ့အစည်း ချိတ်ဆက်လုပ်ငန်း / ကလေးများ စိုက်ပျိုးရေး
- ဆက်တမ်းကို ရှေ့တွင် စာတမ်းများ အဖွဲ့အစည်းများ စိုက်ပျိုးရေး
- ဖိစီးမှုများ အဖွဲ့အစည်း အဖွဲ့အစည်းများ ချိတ်ဆက်လုပ်ငန်း အဖွဲ့အစည်းများ
- စားနပ်ရိက္ခာများတွင် အဖွဲ့အစည်း အဖွဲ့အစည်း လုပ်ငန်း အဖွဲ့အစည်းများ
- အားလပ်ချိန် အဖွဲ့အစည်း လုပ်ငန်းများ စိုက်ပျိုးရေး
- မွေးစား ဂုဏ်များတွင် အဖွဲ့အစည်း စိုက်ပျိုးရေး
- အဖွဲ့အစည်းများ တာဝန်ခံစေမှုများ ကျားများ ဂုဏ်များ အဖွဲ့အစည်း အဖွဲ့အစည်း
- ဂျာနယ် ဝင်ပုံ အဖွဲ့အစည်း အဖွဲ့အစည်း အဖွဲ့အစည်း

၂၈ နေ့ ကြွယ်ဝမှု အဆင့် သတ်မှတ်ချက်

အဆင့်	သတ်မှတ်ချက်	အိမ်ထောင်စု အရေအတွက်	ရာခိုင်နှုန်း
ချမ်းသာစော အုပ်စု	စက်ပျော၊ ကျား၊ ဝိုက်၊ လယ်၊ ခနီခင်း၊ ထွန်ခက်၊ ခြေပျော၊ သစ်အိမ် (ဆွတ်ဖိုး / ပျဉ်ထောင်) ဆိုင်ကယ်၊ ဈေးဆိုင်၊ သစ် သား၊ အုတ်ညှပ်	၂၃	၄၀.၉%
ပြေလည်အုပ်စု	အိမ်အိုး၊ ဆိုင်ကယ်၊ လယ် (၅၈၀) အိမ် (ခနီဖိုး/ကာ) သစ်အိမ်၊ စက်ပျော၊ ဈေးဆိုင်	၁၆	၃၉%
မပြေလည်	ကြေးဦး၊ ဝါးအိမ် (ခနီဖိုး/ ထရုံကာ)၊ ကျပ်စား၊ လုပ်သား၊ အယ်တန်း၊ အထိကလေးများ၊ ကျောင်းထားနိုင်။	၂၃	၅၆.၁%
		၄၀	၁၀၀%

ပါထဲတွဲတွဲ သူဦးရေ

$$၈ + ၈ = ၁၆$$

$$၁၁ + ၂၆ = ၃၇$$

အားကုန်းကျေးရွာ

ပရိယတ္တိသုံးသပ်ခြင်း

၂၀၁၉ ခု ခုနှစ်

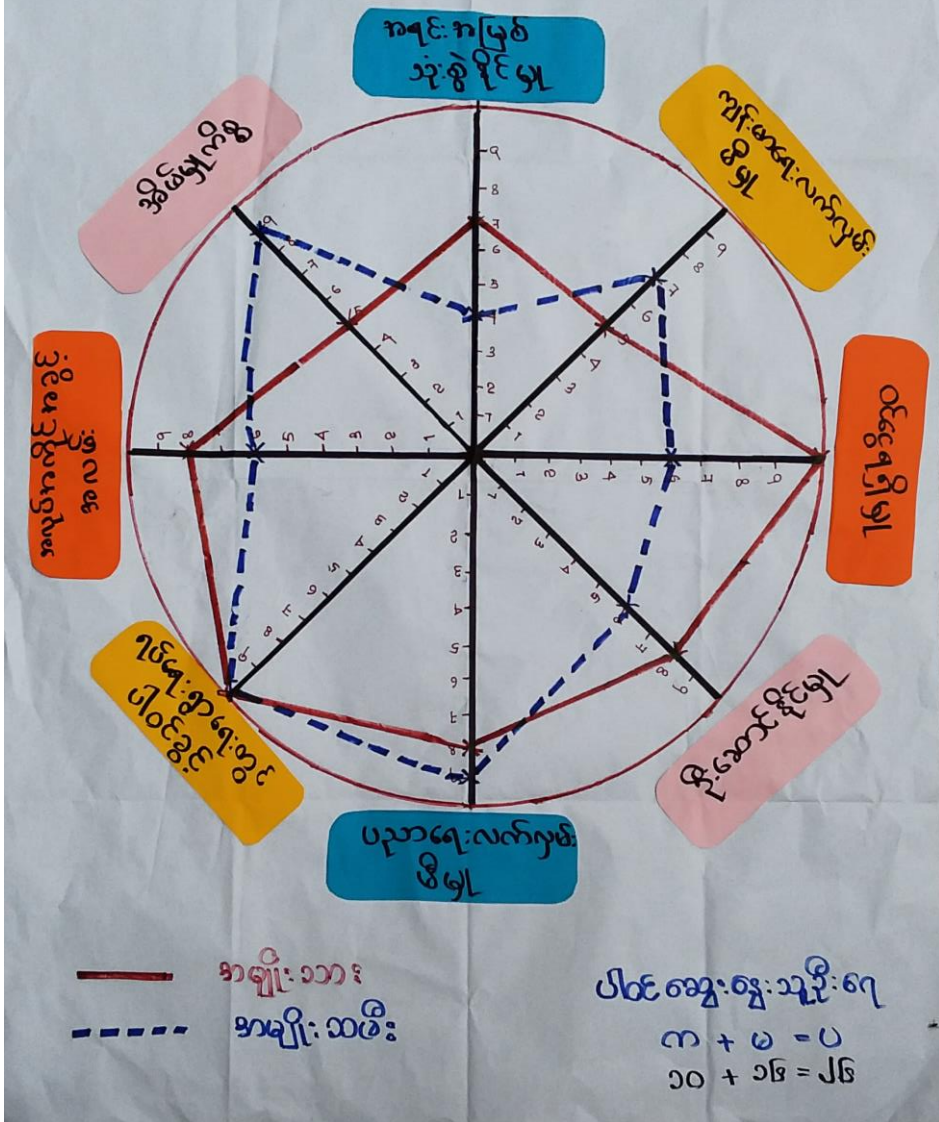

လုံခြုံစိတ်ချမ်းသာခြင်း

၄ အားလုံး ဝေမျှခြင်း ဖြစ် စေရန်အတွက် အစားအသုံးအရင်းအမြစ် အမျိုးမျိုးများသည် အမျိုးမျိုး သမီးများထက် လုပ်ငန်း နှစ်ပိုများ ပါသည်။ အမျိုးသမီးများသည် နိမ့်ကျသော နှုန်းနှုန်း အခြား လုပ်ငန်းများ ဖြစ်ပေါ်ခြင်းကြောင့် အလုပ်အကိုင်အခွင့်အလမ်းများ ရရှိရန် ခဲယဉ်းပါသည်။ သို့သော် မြို့ရွာများတွင် အခွင့်အလမ်း နှစ်ပိုထက် ပိုမိုလျော့ အမျိုးသမီးများသည် အမျိုးသားများထက် ပိုမို သာပါသည်။

၄ အားလုံး ဝေမျှခြင်း အမျိုးသမီးများ၏ အခြေအနေမှာ ၆၀ % အရ ဖြစ်လာပါသည်။ အမျိုးသားများမှာ ၈၀ % ဖြစ်လာပြီး ဖြစ်ပါသည်။ ထို့ကြောင့် အမျိုးသားများ၏ ဝင်ရောက်မှု အခြေအနေမှာ အမျိုးသမီးများထက် ပိုမိုများပါသည်။ အမျိုးသမီးများသည် စိစစ်မှုကို ယုံကြည်မှု၊ အားနည်းခြင်း၊ အချားရှားတူ ဖောက်ခွဲခြင်း၊ အဓိက အကြောင်းရင်းမှာ အမျိုးသမီးများသည် ဗဟုသုတ အားနည်းခြင်း ၊ အမျိုးသားများလိုက်တွန်း အားပေးထောက်ပံ့ခြင်းတို့ကိုယ်တိုင် က ဖြစ်ပေါ်လာခြင်းကြောင့် အကြောင်းများ ကြုံရပါသည်။

၄ ကျေးဇူးတူဖွဲ့ လုပ်ငန်း ဖြစ်ပေါ်မှုမှာ အမျိုးသားများသည် အမျိုးသမီးများထက် ပိုမို ဖြစ်ပေါ်ပါသည်။ အမျိုးသားများသည် နိမ့်ကျသော အလုပ်အကိုင်အခွင့်အလမ်းကြောင့် အလုပ်အကိုင်အခွင့်အလမ်း ၊ အမျိုးသမီးများမှာ နိမ့်ကျသော အလုပ်အကိုင်အခွင့်အလမ်းကြောင့် ဖြစ်ပေါ် နည်းပါသည်။

၄ ကျေးဇူးတူဖွဲ့ နိမ့်ကျသော အလုပ်အကိုင်အခွင့်အလမ်း အမျိုးသမီးများသည် အမျိုးသားများထက် ပိုမို ဖြစ်ပေါ်ပါသည်။ အမျိုးသမီးများသည် ဝိသေသကိန်း နိမ့်ကျသော အလုပ်အကိုင်အခွင့်အလမ်းကို လိုက်နာခြင်းကြောင့် ဖြစ်ပေါ်ပါသည်။ အမျိုးသားများသည် အနည်းငယ်သာ အချို့သာ ဖြစ်ပါသည်။

နိမ့်ကျသော အလုပ်အကိုင်အခွင့်အလမ်း ပတ်သက်သော အခက်အခဲများမှာ ကျေးဇူးတူဖွဲ့ အ

ပခု အဆများကျန် ဖြစ်နေခြင်း ၊ အမျိုးသမီးများ အားရောက်တင် ချန်ထား ခံရခြင်း၊
ကြောင့် အသိပညာနည်းခြင်း ၊ ၎င်းတို့လိုပင်တိုင် အတွေ့အကြုံမရှိခြင်း ၊ ဆရာဝန်
တို့ ကြောင့် ဖြစ်သည်။"

၄ ပညာရေးတတ်မြောက်မှုမှာ အမျိုးသားများထက် အမျိုးသမီးများ
နှင့် တန်းတူရှိပါသည်။ အမျိုးသားများထက် အများအားဖြင့် စာအုပ်စာတမ်း
အသုံးပြုမှုနှင့် ရေးသားရေးအတွက် အသုံးပြုမှုများ ရှိခြင်း၊
ကြောင့် ဖြစ်ပါသည်။"

၄ ၎င်းတို့၏ ဖွဲ့စည်းပုံအားဖြင့် အချိုးအစား ၇၀% ၊ အမျိုး
သမီးများမှာ ၈၀% ရှိပါသည်။ အများအားဖြင့် အမျိုးသားများက
သာ ဆုံးဖြတ်ချက်ချကြသည်။ အဓိကအကြောင်းရင်းမှာ အမျိုးသမီးများ
ထက် ဆုံးဖြတ်ချက်ချရာတွင် အားမရခြင်း ၊ အားမရခြင်းကြောင့်
လည်း ပါဝင်ပါသည်။"

၄ အရင်းအမြစ်အလျဏ်း ဖြစ်သည့် နှစ်နှစ်မှာ အမျိုးသား ၇၀% ၊
အမျိုးသမီးများမှာ ၃၀% ရှိပါသည်။ အမျိုးသားများ အတွက် လုပ်ငန်းခွင်
မှာ ဝင်ရောက် ဝင်ရောက်ကြောင့် ဖြစ်ပါသည်။ အဓိကအကြောင်းရင်းမှာ
အမျိုးသားများထက် မိမိတို့၏ စားထုတ်ရေး အတွက် တာဝန်ယူရတာကြောင့်
အိမ်မှုကိစ္စများအား ဝင်ရောက် တွင် အသုံးပြုမှု အလုပ်လုပ်
ရတာကြောင့် ဖြစ်သည်။ အရင်းအမြစ် အတွက် အချိုးအစား ဖြစ်ကြပါသည်။"

၄ ၎င်းတို့၏ ဖွဲ့စည်းပုံအားဖြင့် အချိုးအစား ၇၀% ၊ အမျိုးသားများနှင့်
အမျိုးသမီးများ အတူတူ ဖြစ်ပါသည်။"

အရင်းအမြစ် သုံးစွဲမှု ပုံစံပြဇယား

အရင်းအမြစ်ထိန်းချုပ်မှု ပုံစံ ပြဇယား



- ▲ ထွန်ခက်
- ▲ ဣ၊ ဣ၊ ဣ
- ▲ ပျေ၊ ပိုက်
- ▲ စက်ပျေ
- ▲ မြန်ပျေစက်



- ▲ အပ်ချုပ်ခက်
- ▲ မီးဖိုချောင်



- ▲ လယ်
- ▲ ဇာလန်
- ▲ ဆိပ်ခံတံကား
- ▲ ခန့်ခင်း
- ▲ ချောင်း
- ▲ ကုန်းကြီးကျောင်း
- ▲ လမ်း
- ▲ စက်ဘီး
- ▲ ဆိုင်ကယ်



- ▲ ဆိုင်ကယ်
- ▲ စက်ဘီး
- ▲ ထွန်ခက်
- ▲ ဣ၊ ဣ၊ ဣ
- ▲ ပျေ၊ ပိုက်
- ▲ လယ်
- ▲ ဇာလန်
- ▲ ဆိပ်ခံတံကား
- ▲ ခန့်ခင်း
- ▲ ကုန်းကြီးကျောင်း
- ▲ လမ်း
- ▲ စက်ပျေ
- ▲ မြန်ပျေစက်



- ▲ အပ်ချုပ်ခက်
- ▲ မီးဖိုချောင်



ပါဝင်ဆွေးနွေးသူဦးရေ
 ၈ + ၆ = ၁၄
 ၁၁ + ၂၉ = ၄၀

ကျေးဇူး : ကေးကျိ:

Date: 21.2.2017

ကျေးဇူးအပ်ရ : အပ်ရကျိ:

အရင်းအမြစ် ဝိန်းချယ်+သုံးစွဲ ဆုံးစစ်ဆေးဖွဲ့ခြင်း

- ⇒ ထွက်စက် / ဣန္ဒြေ / ဂျေ၊ ဖိုက် / ဂဟာ / ဆိပ်ဝိတ်ဝက် / ချိတ် ဝတ် / ဓာတ် စသည်တို့ကို အမျိုးအစား အမျိုးအစား ဝိန်းချယ် သုံးစွဲ ရခြင်း
- ⇒ အပ်ချယ်စက် / ဖိတ်၊ ဖျော်ခြင်း - စသည်တို့ကို အမျိုးအစား များ အမျိုးအစား ဝိန်းချယ် ခြင်း
- ⇒ ဖြေခွဲခြင်း / ဆုံးဖြတ်ခြင်း / ဝိန်းချယ် ကို အမျိုးအစားများ ဖြေခွဲခြင်း
- ⇒ အမျိုးအစားများအား ဆုံးဖြတ်ချက် ချခြင်း အစောင့်အရှောက် ဆောင်ရွက်ခြင်း
ထိုအခါ အမျိုးအစားများနှင့် ဝန်ထုပ်၊ ဆွေးနွေးခြင်း
- ⇒ ဝန်ထုပ်များ ဖြေဆိုခြင်း တွင်းသို့ ပို့ခြင်း

အဖွဲ့ အစည်း ချိတ်ဆက်မှု
" ဗင်းပုံစံ "



အကြီး အစား → ပါဝါ
 အလွန်အထူး → ချိတ်ဆက်မှု

ပါဝင်ဆွေးနွေးသူဦးရေ
 $၈ + ၈ = ၁၆$
 $၁၁ + ၂၉ = ၄၀$

“ ဘုရားအား ချီးမွမ်းခြင်းဖြင့် ”

* ကျေးဇူးတင်ခြင်း နှင့် ဆုံးမခြင်း

၁ ကျေးဇူးတင်ရာ အခါများ သည် ကျေးဇူးတင်ရာ ဘုရားအား နှင့် ဖွဲ့ ဖြိုးတိုး ထက်ရေး ယုတ်ငြိုး တွင် အဓိကဦး ဆောင်သည်။

● ၂ ရပ်စဲရပ်စဲ ဘုရား များမှာ ငွေ၏ ယာရေး ၊ နာရေး နှင့် ကာကွယ်ရေး တို့တွင် အဓိက ပါဝင်သည်။

၃ အမျိုးသမီး ရေးရာ ဘုရား ၊ ဝိဇ္ဇာ နှင့် ကလေး စောင့်ရှောက်ရေး ဘုရား များ သည် အမျိုးသမီး များ နှင့် ကလေး ယုတ်များ တို့ စောင့်ရှောက်ပေး သည့် ဘုရားဖြစ် ပါသည်။

● ၄ ကျေးဇူး လျှောက် ဘုရား များ သည်လည်း ကျေးဇူး တင် ယာရေး ၊ နာရေး ၊ ကာကွယ် ရေး စသည့်တို့ကို ဆောင်ရွက် လျက်ရှိ သည်။

၅ အထူးတော် ဖြစ်တိုးတိုး တွင် ကျေးဇူးတင်ရာ ဘုရား သည် အားလုံးပေး နှင့် ကျေးဇူးတင်ရာ ပူးပေါင်း တာ ကျေးဇူး ဖွဲ့ ဖြိုး ရေး အတွက် ဆောင်ရွက် နေသည့် ကျေးဇူး ချီးမွမ်းခြင်း တွင် ကျား ၊ ဝိဇ္ဇာ နှင့် ဆောင်ရွက် လျက်ရှိ ပါသည်။

၇။ ကျေးရွာကော်မတီရွေးချယ်ခြင်းနှင့် ကျေးရွာဖွံ့ဖြိုးရေးအစီအစဉ် ဆောင်ရွက်မှုမှတ်တမ်းခါတ်ပုံများ



၈။ ကျေးရွာစီမံကိန်းအထောက်အကူပြုကော်မတီဝင်များစာရင်း

စဉ်	အမည်	ကျား၊ မ	ရာထူး
၁	ဦးကျော်ဝင်းလှိုင်	ကျား	ကျေးရွာ စီ/ထောက် ဥက္ကဋ္ဌ
၂	ဒေါ်ဇော်ကြည်ပွင့်	မ	ကျေးရွာ စီ/ထောက် ဥက္ကဋ္ဌ
၃	ဦးငွေဝင်း	ကျား	စောင့်ကြည့်၊ ကြီးကြပ်ရေး ဆပ်ကော်မတီ
၄	ဒေါ်သိန်းသိန်းဌေး	မ	စောင့်ကြည့်၊ ကြီးကြပ်ရေး ဆပ်ကော်မတီ
၅	ဒေါ်သန်းသန်းချို	မ	စောင့်ကြည့်၊ ကြီးကြပ်ရေး ဆပ်ကော်မတီ
၆	ဒေါ်ကြည်ဌေး	မ	ဝယ်ယူရေး ဆပ်ကော်မတီ
၇	ဦးဝင်းကို	ကျား	ဝယ်ယူရေး ဆပ်ကော်မတီ
၈	ဦးစိန်ကျော်ဝင်း	ကျား	ဝယ်ယူရေး ဆပ်ကော်မတီ
၉	ဦးမြစံသန်း	ကျား	လည်ပတ်ရေးနှင့် ပြင်/ထိန်း ဆပ်ကော်မတီ
၁၀	ဒေါ်စံပယ်	မ	လည်ပတ်ရေးနှင့် ပြင်/ထိန်း ဆပ်ကော်မတီ
၁၁	ဦးဖိုးခင်	ကျား	လည်ပတ်ရေးနှင့် ပြင်/ထိန်း ဆပ်ကော်မတီ
၁၂	ဦးစိုးနိုင်ထွေး	ကျား	စေတနာ့ဝန်ထမ်း
၁၃	ဒေါ်ခိုင်သဇင်ဦး	မ	စေတနာ့ဝန်ထမ်း
၁၄	ဦးဝင်းကြည်	ကျား	အကြံပြုတိုင်ကြားဖြေရှင်းရေး
၁၅	ဒေါ်မိုး	မ	အကြံပြုတိုင်ကြားဖြေရှင်းရေး
၁၆	ဒေါ်သဇ္ဇာလှိုင်	မ	ကျေးရွာ စာရင်းကိုင်

၉။ ကျေးရွာအခြေခံအချက်အလက်များ (ပုံစံ ၈ - ၁) ပထမနှစ် စက်ဝန်း

ပုံစံ - ၈ - ၁ ကျေးရွာအခြေခံအချက်အလက်များ (Form PC 1)

လမ်းညွှန်ချက်၊ ကျေးရွာတစ်ရွာသို့ ပထမဆုံးမိတ်ဆက်ခရီး သွားရောက်သောအခါ လူထုစည်းရုံးရေးမှူးသည် ကျေးရွာ ခေါင်းဆောင်များအား ကျေးရွာအချက်အလက်များကို မေတ္တာရပ်ခံ၍ တောင်းခံရသည်။ ဤအချက်အလက်များကို စီမံကိန်း မိတ်ဆက်အစည်းဝေးမတိုင်မီတောင်းခံရမည်။ စီမံကိန်းမိတ်ဆက်အစည်းဝေးတွင် လူထုစည်းရုံးရေးမှူးသည် ဤအချက်အလက် များအား စစ်ဆေးပြီး မှန်ကန်အောင်ပြုလုပ်ရမည်။ ပြီးနောက်တွင် လူထုစည်းရုံးရေးမှူးမှ သတင်းအချက်အလက်ထံသို့ Tablets မှ တစ်ဆင့် ဖြည့်သွင်းရမည်။

ကျေးရွာခေါင်းဆောင် အမည် ဦးလွင်ဝင်း ထိုင်း	ကျေးရွာခေါင်းဆောင်၏ ဖုန်းနံပါတ် ၀၅-၂၅၀၈၂၀၇၄၅	လူထုစည်းရုံးရေးမှူး၏ အမည် ခင်အေးသန်း သန်း
ပြည်နယ်၊ တိုင်းဒေသကြီး မကွေးတို	မြို့နယ် ငယ်တော	ကျေးရွာအုပ်စု လှည့်ရှင်းတန်း
		ကျေးရွာ အေးကုန်း

တ။ လူဦးရေ

လူမျိုးစု	အိမ်ထောင်စုအရေအတွက်	ကိုးကွယ်သည့်ဘာသာ	အိမ်ထောင်စုအရေအတွက်
လူမျိုးစု (၁) - ကရင်	၃၈	ဘာသာ (၁) - ဗုဒ္ဓ	၃၆
လူမျိုးစု (၂) - ...		ဘာသာ (၂) - အစ္စလာမ်	၂
လူမျိုးစု (၃) - ...		ဘာသာ (၃) - ...	
လူမျိုးစုစရာ အခြား		ဘာသာစရာ အခြား	
မသန်စွမ်းသူများ	၁	၄၆	၁
ထက်ကြီးရွယ်အိုများ (၆၅ နှစ် နှင့် အထက်)	၉	၄၆	၈
စစ်ဘေးရှောင် (သို့မဟုတ်) ရွှေ့ပြောင်းနေထိုင်၊ ပြောင်းရွှေ့	၅	-	

လူဦးရေ	အမျိုးသား (အရေအတွက်)	အမျိုးသမီး (အရေအတွက်)	အိမ်ခြေအရေအတွက်
လူမျိုးစု (၁) - ကရင်	၁၁၀	၉၈	၃၈
လူမျိုးစု (၂) - ...			
လူမျိုးစု (၃) - ...			
စုစုပေါင်း	၃၀	၈၈	

(ခ) အခြေခံအဆောက်အအုံ အသုံးအဆောင်များ

တည်ဆောက်ရေး	အမှတ် ခြံစံပါ	ကျန်းမာရေး	အမှတ် ခြံစံပါ	ဘာသာရေး အဆောက်အအုံများ	အမှတ် ခြံစံပါ
အထက်တန်းကျောင်း	၈	ဆေးရုံ	၈	ဓေတီ	
အလယ်တန်းကျောင်း	၈	ကျန်းမာရေးဌာန	၈	ဘုန်းကြီးကျောင်း	✓
မူလတန်းကျောင်း	၈	ကျန်းမာရေးဌာနခွဲ	၈	ဟိန္ဒူဘုရားကျောင်း	✓
ပျက်ကျနေသော	၈	ဆေးဝေးခန်း	၈	ရေရိပ်ယာခန်းကျောင်း	၂
အခြား	၈	အခြား	၈	ဓလီ	၂
မှတ်ချက် - ကုသိုလ်တန်း		မှတ်ချက် - စဉ်အိုး - ဖို		အခြား	၃
သွားတက်ရခြင်း		သွား၊ ကျောက်ပြာခြင်း		မှတ်ချက်	

(ဂ) ကျွမ်းကျင်သူများမှတ်တမ်း (ကျေးရွာတွင်နေထိုင်သော သို့မဟုတ် တခြားရွာမှလာရောက်သောကျွမ်းကျင်သူများ)

(၁) စာသင်ကျောင်း			(၂) ကျန်းမာရေး			(၃) လက်မှုပညာရှင်		
	ရွာတွင်နေထိုင်သူ	အခြားရွာမှလာသူ		ရွာတွင်နေထိုင်သူ	အခြားရွာမှလာသူ		ရွာတွင်နေထိုင်သူ	အခြားရွာမှလာသူ
မူလတန်းပြဆရာ/မ	၇	၇	ဆရာဝန်	၈	၇	လက်သမား	<input checked="" type="checkbox"/>	၈
အထက်တန်းပြဆရာ/မ	၂	၂	လက်ထောက်ကျန်းမာရေးမှူး	၂	၂	ပန်းရံ	<input checked="" type="checkbox"/>	၂
အလယ်တန်းပြဆရာ/မ	၇	၇	အမျိုးသမီးကျန်းမာရေးဆရာမ	၈	၇	လျှပ်စစ်ကျွမ်းကျင်ပီးသမား	၇	<input checked="" type="checkbox"/>
မူကြိုဆရာ/မ	၂	၂	သားဖွားဆရာမ	၂	၂	ရေပိုက်သွယ်သူ	၂	<input checked="" type="checkbox"/>
အခြား	၂	၂	ပြည်သူ့ကျန်းမာရေးလုပ်သား	၀	၂	တော်ပြင်ဆရာ	<input checked="" type="checkbox"/>	၀
မှတ်ချက်			မှတ်ချက်			မှတ်ချက်		

(ဃ) ကျေးရွာသို့ ရောက်ရှိနိုင်သည့် လမ်းအခြေအနေ / ကျေးရွာတစ်ရွာသည် ၎င်း၏ ကျေးရွာအုပ်စုနှင့် ဆက်သွယ်ထားသော လမ်းအခြေအနေ (အောက်ပါတို့ကိုဖိုင်းပါ)

ကျောက်ကြမ်းလမ်း: _____ ကတ္တရာလမ်း: _____ ကွန်ကရစ်လမ်း: _____ မော်တော်ဆိုင်ကယ်လမ်း: _____
 ကျောက်ခင်းလမ်း: _____ မြေသားလမ်း: _____ လူသွားလမ်း: _____ အခြား: _____

(င) ကျေးရွာဖွံ့ဖြိုးမှုစီမံချက်
 (၁) လူထုပဟိုပြုစီမံကိန်းမစတင်မီ ဤကျေးရွာတွင်ကျေးရွာဖွံ့ဖြိုးမှု စီမံချက်ရှိခဲ့ပါသလား? ရှိပါသည် မရှိပါ
 (၂) ရှိခဲ့ပါလျှင် ဤစီမံချက်ကို မည်သည့် ခုနှစ်တွင်ပြင်ဆင်ခဲ့ပါသနည်း? နှစ်-----/မသိပါ
 (၃) ဤစီမံချက်ကို မြို့နယ်မှအတည်ပြုခဲ့ပါသလား? ပြုခဲ့ပါသည်/မပြုခဲ့ပါ /မသိပါ

(စ) ခရီးအကွာအဝေး
 (၁) ဤကျေးရွာ၏ပဟိုမှ ၎င်းကျေးရွာအုပ်စု၏ပဟိုအထိ ခရီးမိုင်မည်မျှကွာဝေးသနည်း? မိုင်-----/မသိပါ
 (၂) ဤကျေးရွာမှ ၎င်းကျေးရွာအုပ်စု၏ပဟိုအထိ သွားလာရာတွင်ကြာမြင့်သည့်အချိန်။

ခြောက်သွေ့ရာသီတွင်ကြာချိန်----- ၃၀ မိနစ် ----- ထော်လာရုံ/မော်တော်ဆိုင်ကယ်/ခြေလျင်/လား/မော်တော်ဘုတ်/
 အခြား: -----
 မိုးရာသီတွင်ကြာချိန်----- ၁၅ မိနစ် ----- ထော်လာရုံ/မော်တော်ဆိုင်ကယ်/ခြေလျင်/လား/မော်တော်ဘုတ်/
 အခြား: -----

(ဆ) ပတ်ဝန်းကျင်ဆိုင်ရာ သဘာဝဘေးအန္တရာယ်
 ဤကျေးရွာတွင် ရေကြီးခြင်း/တဲသို့ သဘာဝဘေးအန္တရာယ်ကျရောက်ပူးခြင်း ရှိပါသလား။
 ။မရှိပါ ရှိပါသည် ရှိလျှင်ဖော်ပြပါ - ၂၄.၇.၂၀၀၈ - ၂၀၀၈.၁၅.၂၅.၀၈

(ဇ) ကျေးရွာတွင် ဖွဲ့စည်းထားသော အဖွဲ့အစည်းများ
 လူထုပဟိုပြုစီမံကိန်းမတိုင်မီ ဤကျေးရွာတွင် ကျေးရွာဖွံ့ဖြိုးရေးအတွက် အစိုးရ (သို့) ရွာသားများကိုယ်တိုင်(သို့) စီမံကိန်းတစ်ခုခုမှ ဖွဲ့စည်းထားသည့် အဖွဲ့အစည်းများရှိပါသလား။

(၁) ပြည်သူ့အဖွဲ့ ၁ ဖွဲ့သည်
 (၂) အမျိုးသမီးကျန်းမာရေးအဖွဲ့ ၁ ဖွဲ့သည်

(ဈ) အထွေထွေအုပ်ချုပ်ရေး ဦးစီးဌာန (GAD) မှ မှတ်တမ်းတင်ထားခြင်း
 ဤကျေးရွာသည် အထွေထွေအုပ်ချုပ်ရေး ဦးစီးဌာန (GAD) မှ မှတ်တမ်းတင်ထားမှု ရှိပါသလား။
 ။မရှိပါ ရှိပါသည်

ကျေးရွာခေါင်းဆောင်
 အမည် ဦးကျော်ဝင်းလျှင်
 လက်မှတ် [Signature]
 နေ့စွဲ ၂၀.၂.၁၇

လူထုစည်းရုံးရေးမှူး
 အမည် ဒေါ်သန်းသန်းသိန်း
 လက်မှတ် [Signature]
 နေ့စွဲ ၂၀.၂.၂၀၁၇

၉။ ကျေးရွာအခြေခံအချက်အလက်များ (ပုံစံ ၀ - ၁) ဒုတိယနှစ် စက်ဝန်း

ပုံစံ - ၀ - ၁ ကျေးရွာအခြေခံအချက်အလက်များ (Form PC 1)

လယ်ညွှန်ချက်၊ ကျေးရွာတစ်ရွာသို့ ပထမဆုံးပိတ်ဆက်ခရီး၊ သွားရောက်သောအခါ လူထုစည်းရုံးရေးမှူးသည် ကျေးရွာ ခေါင်းဆောင်များအား ကျေးရွာအချက်အလက်များကို ပေးစွာရရှိခံ၍ တောင်းခံရသည်။ ဤအချက်အလက်များကို စီမံကိန်း ပိတ်ဆက်အစည်းဝေးပတ်ိုင်ပီတောင်းခံရမည်။ စီမံကိန်းပိတ်ဆက်အစည်းဝေးတွင် လူထုစည်းရုံးရေးမှူးသည် ဤအချက်အလက် များအား စစ်ဆေးပြီး မှန်ကန်အောင်ပြုလုပ်ရမည်။ ပြီးနောက်တွင် လူထုစည်းရုံးရေးမှူးမှ သတင်းအချက်အလက်ထံသို့ Tablets မှ တဆင့် ဖြည့်သွင်းရမည်။

ကျေးရွာခေါင်းဆောင် အမည် ဦးကျော်ဝင်းမျိုးစွယ်	ကျေးရွာခေါင်းဆောင်၏ စုန်းနံပါတ် ၀၄. ၇၄၄၅၅၅ ၈၆၅	လူထုစည်းရုံးရေးမှူး၏ အမည် မ.ဂါးစားမောင်
ပြည်နယ်၊ တိုင်းဒေသကြီး၊ ဧရာဝတီ	မြို့နယ် လှအောင်	ကျေးရွာအုပ်စု ခုံစွဲစွဲကုန်း
		ကျေးရွာ ကျေးရွာ

လူမျိုးစု	အိမ်ထောင်စုအရေအတွက်	ကိုးကွယ်သည့်ဘာသာ	အိမ်ထောင်စုအရေအတွက်
လူမျိုးစု (၁) ဗမာ	၄၀	ဘာသာ (၁) ဗုဒ္ဓ	၃၈
လူမျိုးစု (၂) -----		ဘာသာ (၂) ဗုဒ္ဓ	၃
လူမျိုးစု (၃) -----		ဘာသာ (၃) -----	
လူမျိုးစုစရာ ----- အခြား		ဘာသာစရာ -----	
ပသန်စွမ်းသူများ	အရေအတွက်		
သက်ကြီးရွယ်အိုများ (၆၅ နှစ် နှင့် အထက်)	၃		
စစ်ဘေးရှောင် (သို့မဟုတ်) ရွှေ့ပြောင်းနေထိုင်၊ ပြောင်းရွှေ့			

လူဦးရေ	အမျိုးသား (အရေအတွက်)	အမျိုးသမီး (အရေအတွက်)	အိမ်ခြေအရေအတွက်
လူမျိုးစု (၁) ဗမာ	၁၁၃	၉၀	၄၀
လူမျိုးစု (၂) -----			
လူမျိုးစု (၃) -----			
အခြား			
အိမ်ထောင်ဦးစီး	၁၄	၆	

(၁) အခြေခံအဆောက်အအုံ အသုံးအဆောင်များ

တည်ဆောက်ရေး	အမှတ် ခြံမီ	ကျန်းမာရေး	အမှတ် ခြံမီ	ဘာသာရေး အဆောက်အအုံများ	အမှတ် ခြံမီ
အထက်တန်းကျောင်း	၈	ဆေးရုံ	၈	ဝေဝီ	၁
အလယ်တန်းကျောင်း	၈	ကျန်းမာရေးဌာန	၈	ဘုန်းကြီးကျောင်း	၁
မူလတန်းကျောင်း	၂၂	ကျန်းမာရေးဌာနခွဲ	၂၂	ဟိန္ဒူဘုရားကျောင်း	၂
ပုဂံကျောင်း	၂	ဆေးပေးခန်း	၂	ရေစိမ့်ယာန်ကျောင်း	၂
အခြား	၂	အခြား	၂	ဝလီ	၂
				အခြား	၂
မှတ်ချက်		မှတ်ချက်		မှတ်ချက်	

၉။ ကျေးရွာအခြေခံအချက်အလက်များ (ပုံစံ ၈ - ၁) တတိယနှစ် စက်ဝန်း

ပုံစံ - ၈ - ၁ ကျေးရွာအခြေခံအချက်အလက်များ (Form PC 1)

လင်ညွှန်ရွက်၊ ကျေးရွာတစ်ရွာသို့ ပထမဆုံးပိတ်ဆက်ခရီး သွားရောက်သောအခါ လူထုစည်းရုံးရေးမှူးသည် ကျေးရွာ ခေါင်းဆောင်များအား ကျေးရွာအချက်အလက်များကို မေတ္တာရပ်ခံ၍ တောင်းခံရသည်။ ဤအချက်အလက်များကို စီမံကိန်း ဝိတ်ဆက်အစည်းဝေးပတ်ပိတ်တောင်းခံရသည်။ စီမံကိန်းဝိတ်ဆက်အစည်းဝေးတွင် လူထုစည်းရုံးရေးမှူးသည် ဤအချက်အလက် များအား ဝစ်ဆေးပြီး မှန်ကန်အောင်ပြုလုပ်ရမည်၊ ပြီးနောက်တွင် လူထုစည်းရုံးရေးမှူးမှ သတင်းအချက်အလက်ထံသို့ Tablets မှ တဆင့် ဖြည့်သွင်းရမည်။

ကျေးရွာခေါင်းဆောင် အမည် ဦးကျော်ဝင်းလျှိုင်	ကျေးရွာခေါင်းဆောင်၏ ဝန်းနံပါတ် ၀၅ ၉၅၀ ၈၂၀ ၇၄၃ ၀၅. ၇၄၄၃၅ ၃၈၆၅	လူထုစည်းရုံးရေးမှူး၏ အမည် ဇော်အိမ်လယ်ပေါ်	
ဖြည့်နှင်းတိုင်းဒေသကြီး ဧရာဝတီ	မြို့နယ် လှထော	ကျေးရွာအုပ်စု ခုံ့ဆွေးတန်း	ကျေးရွာ ဂေးကျွန်း

တ၊ လူဦးရေ

လူမျိုးစု	အိမ်ထောင်စုအရေအတွက်	ကိုးကွယ်သည့်ဘာသာ	အိမ်ထောင်စုအရေအတွက်
လူမျိုးစု (၁) <u>ဣရင်</u>	၄၁	ဘာသာ (၁) <u>ဘုရားကျန်</u>	၄၁
လူမျိုးစု (၂) _____		ဘာသာ (၂) <u>ဗုဒ္ဓ</u>	၄၀
လူမျိုးစု (၃) _____		ဘာသာ (၃) _____	
လူမျိုးစုစုစု _____		ဘာသာစုစု _____	
အခြား			
	အရေအတွက်		
မသန်စွမ်းသူများ	၀		
သတ်ကြီးရွယ်အိုများ (၆၅ နှစ် နှင့် အထက်)	၀၀	မုန့်ကုသော	၉၃

ဝစ်ဘေးရှောင်			
--------------	--	--	--

	အမျိုးသား (အရေအတွက်)	အမျိုးသမီး (အရေအတွက်)
လူဦးရေ	၅၁၈	၅၀၂
လူမျိုးစု (၁) ကရင်	၅၁၈	၅၀၂
လူမျိုးစု (၂) -----		
လူမျိုးစု (၃) -----		
အခြား		
အိမ်ထောင်ဦးစီး	၃၄	၇

၄၁

(ခ) အခြေခံအဆောက်အအုံ အသုံးအဆောင်များ

စာသင်ကျောင်း	အမှတ် ခြံမပါ	ကျန်းမာရေး	အမှတ် ခြံမပါ	ဘာသာရေး အဆောက် အအုံများ	အမှတ် ခြံမပါ
အထက်တန်းကျောင်း	<input type="checkbox"/>	ဆေးရုံ	<input type="checkbox"/>	စေတီ	<input checked="" type="checkbox"/>
အလယ်တန်းကျောင်း	<input type="checkbox"/>	ကျန်းမာရေးဌာန	<input type="checkbox"/>	ဘုန်းကြီးကျောင်း	<input checked="" type="checkbox"/>
မူလတန်းကျောင်း	<input type="checkbox"/>	ကျန်းမာရေးဌာနခွဲ	<input type="checkbox"/>	ဟိန္ဒူဘုရားကျောင်း	<input type="checkbox"/>
မူကြိုကျောင်း	<input type="checkbox"/>	ဆေးပေးခန်း	<input type="checkbox"/>	ရေရိယာန်ကျောင်း	<input type="checkbox"/>
အခြား	<input type="checkbox"/>	အခြား	<input type="checkbox"/>	ဗလီ	<input type="checkbox"/>
				အခြား	<input type="checkbox"/>
မှတ်ချက်		မှတ်ချက်		မှတ်ချက်	

(၂) ရှိခဲ့ပါလျှင် ဤစီမံချက်ကို မည်သည့် ခုနှစ်တွင်ပြင်ဆင်ခဲ့ပါသနည်း? နှစ်-----/မသိပါ

(၃) ဤစီမံချက်ကို ဖြန့်နယ်မှအတည်ပြုခဲ့ပါသလား? ပြုခဲ့ပါသည်/မပြုခဲ့ပါ /မသိပါ

(စ) ဝေဖန်အကွာအဝေး

(၁) ဤကျေးရွာ၏ပဟိုမှ ၎င်းကျေးရွာအုပ်စု၏ပဟိုအထိ ဝေးခိုင်းမည်မျှကွာဝေးသနည်း? မိုင်-----/မသိပါ ၁၂ မိုင် ၂၀၀၀

(၂) ဤကျေးရွာမှ ၎င်းကျေးရွာအုပ်စုပဟိုအထိ သွားလာရာတွင်ကြာမြင့်သည့်အချိန်။

ခြောက်သွေ့ရာသီတွင်ကြာချိန် ၃၀ မိနစ် ----- ထော်လာရီ/မော်တော်ဆိုင်ကယ်/ခြေလျင်/လား/မော်တော်ဘုတ်/
အခြား -----

မိုးရာသီတွင်ကြာချိန် ၄၅ မိနစ် ----- ထော်လာရီ/မော်တော်ဆိုင်ကယ်/ခြေလျင်/လား/မော်တော်ဘုတ်/
အခြား -----

(ဆ) ပတ်ဝန်းကျင်ဆိုင်ရာ သဘာဝဘေးအန္တရာယ်

ဤကျေးရွာတွင် ရေကြီးခြင်းကဲ့သို့ သဘာဝဘေးအန္တရာယ်ကျရောက်ဖူးခြင်း ရှိပါသလား။

မရှိပါ ရှိပါသည် ရှိလျှင်ဖော်ပြပါ ----- ၃၀၀၀

(ဇ) ကျေးရွာတွင် ဇွဲစည်းထားသော အဖွဲ့အစည်းများ

လူထုပဟိုပြုစီမံကိန်းမတိုင်မီ ဤကျေးရွာတွင် ကျေးရွာဖွံ့ဖြိုးရေးအတွက် အစိုးရ (သို့) ရွာသားများကိုယ်တိုင်(သို့) စီမံကိန်းတစ်ခုခုမှ ဇွဲစည်းထားသည့် အဖွဲ့အစည်းများရှိပါသလား။

(၁) -----

(၂) -----

(ဈ) အတွေ့အထွေအုပ်ချုပ်ရေး ဦးစီးဌာန (GAD) မှ မှတ်တမ်းတင်ထားခြင်း

ဤကျေးရွာသည် အတွေ့အထွေအုပ်ချုပ်ရေး ဦးစီးဌာန (GAD) မှ မှတ်တမ်းတင်ထားမှု ရှိပါသလား။

မရှိပါ

ရှိပါသည်

ကျေးရွာခေါင်းစောင်

အမည် ဦးကျော်ဝင်းလှိုင်

လက်မှတ်  ဝန.စွ ၂၈.၉.၂၀၁၈

လူထုစည်းရုံးရေးမှူး

အမည် မှတ်ဇာတ်လမ်း

လက်မှတ်  ဝန.စွ . ၂၈.၉.၂၀၁၈

၁၀။ စီမံကိန်းစက်ဝန်းအချိန်ဇယား (ပုံစံ စ-၂) ပထမနှစ် စက်ဝန်း

ပုံစံ - စ - ၂ - စီမံကိန်းစက်ဝန်းအချိန်ဇယား (PC 2)

လမ်းညွှန်ချက်၊ သက်ဆိုင်ရာလူထုစည်းရုံးရေးမှူး/လက်ထောက်နည်းပညာမှူးများမှ စီမံကိန်းစက်ဝန်းအဆင့်တစ်ခုစီဖြန့်ဝေပေးခြင်း၊ ကျေးရွာနှင့် ကျေးရွာအုပ်စုအတွက် ဤပုံစံကို ဖြည့်သွင်းရမည်။

စည်းရုံးရေးမှူး/ဝန်ထမ်း အမည် ဒေါ်ခင်စုအောင်

နေ့စွဲ 24.2.17

ပြည်နယ်/တိုင်း ဧရာဝတီ မြို့နယ် ဗဟုတော ကျေးရွာအုပ်စု ပုသိမ်ကျော် ကျေးရွာ အေ.ဇေ.ဇေ

စက်ဝန်းအားအမှတ်ပြစ်ပိတ် စက်ဝန်း(၆) စက်ဝန်း(၂) စက်ဝန်း(၃) စက်ဝန်း (၄)

စီမံကိန်းဆောင်ရွက်ရမည့်အဆင့်များ	နေ့စွဲ		အစည်းအဝေးတွင်တက်ရောက်သူအရေအတွက်			
	စတင်သည့်နေ့	ပြီးဆုံးသည့်နေ့	အမျိုးသားအရေအတွက်	အမျိုးသမီးအရေအတွက်	အိမ်ထောင်စုအရေအတွက်	လူမျိုးစုတစ်ရပ်စပ်အရေအတွက်နှင့် လူမျိုးစုအမည်
၁။ ကျေးရွာစီမံကိန်း ပိတ်ဆက်အစည်းအဝေး	20.2.17	20.2.17	17	33	38	ဓာရှင် 50
၂။ ကျေးရွာစီမံကိန်း မြို့ရေး စီမံချက်ရေးဆွဲခြင်း အစည်းအဝေး	24.2.17	24.2.17	15	36	38	ဓာရှင် 51
၃။ ကျေးရွာအုပ်စု လုပ်ငန်းဆုံးဖြတ်ချက်ချသည့် အစည်းအဝေး	25.2.17	25.2.17	14	15	29	ဓာရှင် 29
၄။ မြို့နယ်အဆင့် စီမံကိန်းရေးဆွဲရေး နှင့် အကောင်အထည်ဖော်ရေးကော်မတီ၏ စီမံကိန်း သုံးသပ်မှု အစည်းအဝေး			၀၀	၀၀	၀၀	၀၀
၅။ မြို့နယ် စီမံကိန်းရေးဆွဲရေး နှင့် အကောင်အထည်ဖော်ရေး ကော်မတီ၏ဆုံးဖြတ်မှုကို ရွာသို့ အသိပေး အကြောင်းကြားသည့် အစည်းအဝေး						
၆။ စီမံကိန်းလုပ်ငန်းဆိုင်ရာစီမံချက်ရေးဆွဲခြင်း အစည်းအဝေး						
၆.၁။ စီမံကိန်းလုပ်ငန်း အကောင်အထည်ဖော်ရေးအစီအစဉ် ရေးဆွဲခြင်း						
၆.၂။ ဝယ်ယူရေးအစီအစဉ် ရေးဆွဲခြင်း						
၆.၃။ ဘဏ္ဍာရေးကုန်ကျမှု လျာထားအစီအစဉ် ရေးဆွဲခြင်း						

၁၁။ ကျေးရွာဖွံ့ဖြိုးရေး ဦးစားပေး အစီအစဉ် (ပုံစံ ၈-၃) ပထမနှစ် စက်ဝန်း

ပုံစံ - ၈ - ၃ ကျေးရွာဖွံ့ဖြိုးရေး ဦးစားပေးအစီအစဉ် (Form PC 3)

လမ်းညွှန်ချက်၊ အဆင့်(၃) ကျေးရွာဖွံ့ဖြိုးရေးအစီအစဉ်အဝေး ငြိမ်းသောအခါ ကျေးရွာစီမံကိန်း အထောက်အကူပြု
 တော်မော်သည် လူထုစည်းရုံးရေးမှူးအကူအညီဖြင့် ဤပုံစံကိုဖြည့်စုံအောင် ဖြည့်သွင်းရမည်။

လူထုစည်းရုံးရေးမှူး/ဝန်ထမ်း အမည် ဒေါ်သန်းသန်းစိန်

နေ့စွဲ ၃၄.၃.၁၇ စက်ဝန်းအား အမှတ်ခြစ်ပါ (✓) စက်ဝန်း(၁)
 စက်ဝန်း(၂) စက်ဝန်း(၃) စက်ဝန်း(၄)

ပြည်နယ်/တိုင်း ဧရာဝတီ မြို့နယ် ယုတော ကျေးရွာအုပ်စု အုန်းတန်း ကျေးရွာ အုန်းတန်း

က။ အခက်အခဲအတားအဆီးများအားဆွေးနွေးခြင်း - ယခုလက်ရှိအခြေအနေတွင် ဤကျေးရွာဖွံ့ဖြိုးတိုးတက်ရေးအတွက်
 အဓိက အခက်အခဲအတားအဆီးများသည် မည်သည့်အမျိုးအစားဖြစ်ပါသနည်း။ (အမျိုးသား/သမီး အနည်းဆုံးအခက်အခဲ ၅ ခုစီဖော်ပြပါ)

အမျိုးသား အဖွဲ့မှ တင်ပြသောအခက်အခဲအတားအဆီးများ	အမျိုးသမီး အဖွဲ့မှ တင်ပြသောအခက်အခဲအတားအဆီးများ
၁။ ဆက်သွယ်ရေးလမ်း (ကေးဘျိုး+ကွဲလမ်း) မရှိခြင်း	၁။ ရေမလုံလောက်ခြင်း
၂။ အောက်ဆုံးအဆင့်ဆေးရုံမရှိခြင်း	၂။ ငွေချွေးဆက်ခံနိုင်ရည် မရှိခြင်း (ရွာချွေးဆက်)
၃။ ဆိပ်ခံတံတားမကောင်းခြင်း	၃။ တံတားမကောင်းခြင်း
၄။ ရွာအတွင်း မီးရောင်ခြင်း	၄။ အသက်ကျဆုံးခြင်း
၅။ ကျွမ်းကျင်မှုမရှိခြင်း	၅။ စီးပွားရေး ခက်ခဲခြင်း
၆။ ရွာအတွင်း လမ်းမရှိခြင်း	၆။ စားပေး ဆုံးရှုံးခံရခြင်း

ခ။ မျှော်မှန်းခြင်း - နောင်လာမည့် (၅) နှစ် အတွင်း ကျေးရွာဖွံ့ဖြိုးရေး မျှော်မှန်းလျာထားချက်များအား တင်ပြပါ။

အမျိုးသားအဖွဲ့မှ တင်ပြသောမျှော်မှန်းချက်များ	အမျိုးသမီးအဖွဲ့မှ တင်ပြသောမျှော်မှန်းချက်များ
၁။ ရေလုံလောက်မှု မျှော်မှန်းခြင်း	၁။ ရေကန်ဖွဲ့စည်းမှု မျှော်မှန်းခြင်း
၂။ ရွာအတွင်း ဆေးရုံဆောက်လုပ်ခြင်း	၂။ ရွာအတွင်း ဆေးရုံဆောက်လုပ်ခြင်း
၃။ ဆိပ်ခံတံတားဆောက်လုပ်ခြင်း	၃။ ဆိပ်ခံတံတားဆောက်လုပ်ခြင်း
၄။ ကျေးရွာစားပေးဆေးရုံဆောက်လုပ်ခြင်း	၄။ ကျေးရွာအတွင်း အသက်ကျဆုံးမှု မျှော်မှန်းခြင်း
၅။ ရွာအတွင်း မီးရောင်ခြင်း မျှော်မှန်းခြင်း	၅။ ကျေးရွာစားပေးဆေးရုံဆောက်လုပ်ခြင်း
၆။ ရွာအတွင်း လမ်းမရှိခြင်း	၆။ ကျေးရွာ မီးရောင်ခြင်း မျှော်မှန်းခြင်း

ဂ။ လူထုစီမံကိန်း၏ လာမည့် (၄) နှစ်အတွက် အကျုံးဝင်သော ဦးစားပေး ဖွံ့ဖြိုးတိုးတက်မှု လုပ်ငန်း အစီအစဉ်များအားဖော်ပြပါ။

အဆင့်	ကျေးရွာအတွက် ဦးစားပေး ဖွံ့ဖြိုးတိုးတက်မှု လုပ်ငန်းစဉ်များ	အဆိုပြုသူ (အမျိုးသားများ/ အမျိုးသမီးများ/အမျိုးသား+ အမျိုးသမီး)	ခန့်မှန်းကုန်ကျ စရိတ်	အကျိုးခံစားခွင့်ရှိသူ ခန့်မှန်းခြေ အရေအတွက်
၁	ရေကန်ဖွဲ့စည်းခြင်း	၈ + ၆	၅၅ သိန်း	၂၀၈
၂	ဆိပ်ခံတံတား	၈ + ၆		၂
၃	ရွာအတွင်း ဆေးရုံဆောက်လုပ်ခြင်း	၈ + ၆		၂
၄	ကျေးရွာ မီးရောင်ခြင်း	၈ + ၆		၂
၅				၂
၆				

ဃ။ လူထုစီမံကိန်း၏ လာမည့် (၄)နှစ်အတွက် အကျိုးမဝင်သော ဦးစားပေး ဖွံ့ဖြိုးတိုးတက်မှု လုပ်ငန်း အစီအစဉ်များအားဖော်ပြပါ။

အဆင့်	ကျေးရွာအတွက် ဦးစားပေး ဖွံ့ဖြိုး တိုးတက်မှု လုပ်ငန်းစဉ်များ	အဆိုပြုသူ (အမျိုးသားများ/ အမျိုးသမီးများ/အမျိုးသား+ အမျိုးသမီး)	အခန်းကဏ္ဍ
၁	မူလတန်း ကျောင်းဆရာမ	၁၇ + ၆	
၂	ကျေးရွာ ဆေးရုံ	၆ + ၈	
၃	အထက		
၄			
၅			
၆			
၇			
၈			

ခေါင်းဆောင်၊ ကျေးရွာစီမံကိန်းအထောက်အကူပြုကော်မတီမှ အတည်ပြုသည်။

အမည် ကျော်စင်လှိုင် လက်မှတ် [Signature] နေ့စွဲ 24.2.17

၁၁။ ကျေးရွာဖွံ့ဖြိုးရေး ဦးစားပေး အစီအစဉ် (ပုံစံ ၈-၃) ဒုတိယနှစ် စက်ဝန်း

ပုံစံ - ၈ - ၃ ကျေးရွာဖွံ့ဖြိုးရေး ဦးစားပေးအစီအစဉ် (Form PC 3)

လမ်းညွှန်ချက်၊ အဆင့်(၃) ကျေးရွာဖွံ့ဖြိုးရေးအစီအစဉ်အပေး ပြီးဆုံးသောအခါ ကျေးရွာစီမံကိန်း အထောက်အကူပြု
 ကော်မတီသည် လူထုစည်းရုံးရေးမှူးအကူအညီဖြင့် ဤပုံစံကိုပြည့်စုံအောင် ပြည့်သွင်းရမည်။

လူထုစည်းရုံးရေးမှူး/ဝန်ထမ်း အမည် - **ဒေါ်စောစော** - **ဗဟို**

နေ့စွဲ - 19.1.18

ပြည်နယ်/တိုင်း - **အာဝုထိ** ပြည်နယ် **ယုတော** ကျေးရွာအုပ်စု **ပုသိမ်** ကျေးရွာ **စောစော**

စက်ဝန်းအား အမှတ်ခြစ်ပါ (V) စက်ဝန်း(၁)
 စက်ဝန်း(၂) စက်ဝန်း(၃) စက်ဝန်း(၄)

က။ အခက်အခဲအတားအဆီးများအားထွေးစနိုးခြင်း - ယခုလက်ရှိအခြေအနေတွင် ဤကျေးရွာဖွံ့ဖြိုးတိုးတက်ရေးအတွက်

အမျိုးသား အဖွဲ့မှ တင်ပြသောအခက်အခဲအတားအဆီးများ	အမျိုးသမီး အဖွဲ့မှ တင်ပြသောအခက်အခဲအတားအဆီးများ
၁။ ဘိတ်ခံတံတား၊ ကောင်း၏ မီးခွာ၊ ရေ၊ ကမ္ဘာ့ဓန	၁။ ဘိတ်ခံတံတား၊ မကောင်း၏ ကုန်တစ်လျှောက်
၂။ တာဝင်ကျောင်း၊ လှူလောက်၏ မရှိခြင်း	၂။ ဆက်ပေးရေးလမ်း၊ မကောင်း၏ အလှူအတန်း
၃။ ဘောက်ခုံး၊ ရေခြားပါးခြင်း	၃။ ဆေးပေးရေး၊ မရှိခြင်း
၄။ ဆေးပေးရေး၊ မရှိခြင်း	၄။ တာဝင်ကျောင်း၊ လှူလောက်၏ မရှိခြင်း
၅။ စွယ်စုံဆက်လမ်း၊ မကောင်း၏ အလှူအတန်း	၅။ ဘောက်ခုံး၊ ရေခြားပါးခြင်း
၆။	၆။ ဆေးပေးရေး၊ မရှိခြင်း

ခ။ မျှော်မှန်းခြင်း - နောင်လာမည် (၅) နှစ် အတွင်း ကျေးရွာဖွံ့ဖြိုးရေး မျှော်မှန်းလျာထားချက်များအား တင်ပြပါ။

အမျိုးသားအဖွဲ့မှ တင်ပြသောမျှော်မှန်းချက်များ	အမျိုးသမီးအဖွဲ့မှ တင်ပြသောမျှော်မှန်းချက်များ
၁။ ဘိတ်ခံတံတား၊ ကောင်း၏ မီးခွာ၊ ရေ၊ ကမ္ဘာ့ဓန	၁။ ဘိတ်ခံတံတား၊ ကောင်း၏ ကုန်တစ်လျှောက်
၂။ တာဝင်ကျောင်း၊ လှူလောက်၏ မရှိခြင်း	၂။ ဆက်ပေးရေးလမ်း၊ ကောင်း၏ အလှူအတန်း
၃။ ဘောက်ခုံး၊ ရေခြားပါးခြင်း	၃။ ဆေးပေးရေး၊ မရှိခြင်း
၄။ ဆေးပေးရေး၊ မရှိခြင်း	၄။ တာဝင်ကျောင်း၊ လှူလောက်၏ မရှိခြင်း
၅။ စွယ်စုံဆက်လမ်း၊ မကောင်း၏ အလှူအတန်း	၅။ ဘောက်ခုံး၊ ရေခြားပါးခြင်း
၆။	၆။ ဆေးပေးရေး၊ မရှိခြင်း

ဂ။ လူထုစီမံကိန်း၏ လာမည့် (၄) နှစ်အတွက် အကျုံးဝင်သော ဦးစားပေး ဖွံ့ဖြိုးတိုးတက်မှု လုပ်ငန်း အစီအစဉ်များအားဖော်ပြပါ။

အဆင့်	ကျေးရွာအတွက် ဦးစားပေး ဖွံ့ဖြိုးတိုးတက်မှု လုပ်ငန်းစဉ်များ	အဆိုပြုသူ (အမျိုးသားများ/ အမျိုးသမီးများ/ အမျိုးသား+ အမျိုးသမီး)	ခန့်မှန်းကုန်ကျ ဝင်ရံ	အကျိုးခံစားခွင့်ရှိသူ ခန့်မှန်းခြေ အရေအတွက်
၁	ဘိတ်ခံတံတား	ကျား + မ	၇၀၀၀၀၀	၂၀၂
၂	စွယ်စုံဆက်လမ်း	ကျား + မ		၂၀၂
၃	ရေကန်	ကျား + မ		၂၀၂
၄	တာဝင်ကျောင်း	ကျား + မ		၂၀၂
၅	လှူလောက်	မ		၂၀၂
၆	ဆေးပေးရေး	ကျား + မ		၂၀၂

၁။ လူ့အဖွဲ့အစည်း၏ လာမည့် (၄)နှစ်အတွက် အကျိုးပိုင်ခံသာ ဦးစားပေး ဖွံ့ဖြိုးတိုးတက်မှု လုပ်ငန်း အစီအစဉ်များအားဖော်ပြပါ။

အဆင့်	ကျေးရွာအတွက် ဦးစားပေး ဖွံ့ဖြိုး တိုးတက်မှု လုပ်ငန်းစဉ်များ	အဆိုပြုသူ (အမျိုးသားများ/ အမျိုးသမီးများ/အမျိုးသား+ အမျိုးသမီး)	အခန်းကဏ္ဍ
၁			
၂			
၃			
၄			
၅			
၆			
၇			
၈			

ခေါင်းစဉ်။ ကျေးရွာဖွံ့ဖြိုးရေးအထောက်အကူပြုကော်မတီမှ အတည်ပြုသည်။

အမည် ဒီအေအိုင်အိုင် ဝင်း လက်မှတ် [Signature] ဝ.န.ရ. ၁၄.၁.၂၀၁၈

၁၁။ ကျေးရွာဖွံ့ဖြိုးရေး ဦးစားပေး အစီအစဉ် (ပုံစံ ၈-၃) တတိယနှစ် စက်ဝန်း

ပုံစံ - ၈-၃ ကျေးရွာဖွံ့ဖြိုးရေး ဦးစားပေးအစီအစဉ် (Form PC 3)

လမ်းညွှန်ချက်၊ အဆင့်(၃)ကျေးရွာမျှော်မှန်းချက်အစည်းအဝေးပြီးဆုံးသောအခါ ကျေးရွာစီမံကိန်း အထောက်အကူပြု ဝန်ထောက်အဖွဲ့သည် လူထုစည်းရုံးရေးမှူးအကူအညီဖြင့် ဤပုံစံကိုပြည့်စုံအောင် ဖြည့်သွင်းရမည်။			
လူထုစည်းရုံးရေးမှူး/ဝန်ထမ်း အမည် <u>ဖော် နာသော်ဝေ</u>			
နေ့စွဲ <u>30.9.18</u>	စက်ဝန်းအား အမှတ်ဖြစ်ပါ (✓) <input type="checkbox"/> စက်ဝန်း(၁) <input type="checkbox"/> စက်ဝန်း(၂) <input type="checkbox"/> စက်ဝန်း(၃) <input type="checkbox"/> စက်ဝန်း(၄)		
ပြည်နယ်/တိုင်း <u>ဧရာဝတီ</u>	မြို့နယ် <u>ပုသိမ်</u>	ကျေးရွာအုပ်စု <u>ညောင်တုန်း</u>	ကျေးရွာ <u>ဒေဝီ</u>

က။ အဝက်အခဲအတားအဆီးများအားဆွေးနွေးခြင်း - ယခုလက်ရှိအခြေအနေတွင်ကျေးရွာဖွံ့ဖြိုးတိုးတက်ရေးအတွက် အဓိကအခဲအတားအဆီးများသည် မည်သည်များဖြစ်ပါသနည်း။ (အမျိုးသား/သမီး အနည်းဆုံးအဝက်အခဲ ၅ ခုစီဖော်ပြပါ)

အုပ်စုခွဲ ဆွေးနွေးမှုများမှ တင်ပြသောအခဲအတားအဆီးများ	
၁။ ဆက်ထွက်ရေးလမ်းမကောင်းသောကြောင့် ကျောင်းသား၊ သူများ စေ့စပ်ပြီး လမ်းမကောင်းခြင်း	<input type="checkbox"/> ကျား <input type="checkbox"/> မ <input type="checkbox"/> ဖြစ်ကျား + မ
၂။ ဓာတ်အားလျှော့စနစ်မကောင်းသောကြောင့် လျှပ်စစ်မရခြင်း	<input type="checkbox"/> ကျား <input type="checkbox"/> မ <input type="checkbox"/> ဖြစ်ကျား + မ
၃။ ဆောက်လုပ်ရေးလုပ်ငန်းမပြုလုပ်ခြင်းကြောင့် ကျောင်းတက်ရခြင်း	<input type="checkbox"/> ကျား <input type="checkbox"/> မ <input type="checkbox"/> ဖြစ်ကျား + မ
၄။ ရွာတွင်းလမ်းမကောင်းခြင်းကြောင့် သွားလာရေး ခက်ခဲခြင်း	<input type="checkbox"/> ကျား <input type="checkbox"/> မ <input type="checkbox"/> ဖြစ်ကျား + မ
၅။ လမ်းမကောင်းခြင်းကြောင့် လူမှုရေး ခက်ခဲခြင်း	<input type="checkbox"/> ကျား <input type="checkbox"/> မ <input type="checkbox"/> ဖြစ်ကျား + မ
၆။ အမျိုးသမီးများ ခင်ပွန်းမရှိခြင်းကြောင့် မိမိတို့အတွက် အခက်အခဲ	<input type="checkbox"/> အမျိုးသမီး <input type="checkbox"/> အမျိုးသား
၇။ အသိပညာမရှိခြင်းကြောင့် အခက်အခဲ	<input type="checkbox"/> အမျိုးသမီး <input type="checkbox"/> အမျိုးသား

၈။ မျှော်မှန်းခြင်း- နောင်လာမည့် (၅)နှစ် အတွင်း ကျေးရွာဖွံ့ဖြိုးရေး မျှော်မှန်းချက်များအား တင်ပြပါ။

အုပ်စုခွဲ ဆွေးနွေးမှုများမှ တင်ပြသောအခဲအတားအဆီးများ	
၁။ ဆက်ထွက်ရေးလမ်းမကောင်း ဖြစ်ခြင်း	<input type="checkbox"/> ကျား <input type="checkbox"/> မ <input type="checkbox"/> ဖြစ်ကျား + မ
၂။ ဓာတ်အားလျှော့စနစ်မကောင်းခြင်း	<input type="checkbox"/> ကျား <input type="checkbox"/> မ <input type="checkbox"/> ဖြစ်ကျား + မ
၃။ ကျောင်း၊ ခရီးဆင်းခြင်း	<input type="checkbox"/> ကျား <input type="checkbox"/> မ <input type="checkbox"/> ဖြစ်ကျား + မ
၄။ ရွာတွင်းလမ်းမကောင်းခြင်း	<input type="checkbox"/> ကျား <input type="checkbox"/> မ <input type="checkbox"/> ဖြစ်ကျား + မ
၅။ လမ်းမကောင်းခြင်းကြောင့် လူမှုရေး ခက်ခဲခြင်း	<input type="checkbox"/> ကျား <input type="checkbox"/> မ <input type="checkbox"/> ဖြစ်ကျား + မ

၆။ ကျေးရွာအတွက် ဦးစားပေး ဖွံ့ဖြိုးတိုးတက်မှု လုပ်ငန်းစဉ်များ

၇။ အသိပညာပေး စောင့်ရှောက်ရေး လုပ်ငန်းစဉ်များ ကျား၊ ငှက် ကျား + မ

၈။ လူထုစီမံကိန်း၏ လာမည့် (၄) နှစ်အတွက် အကျုံးဝင်သော ဦးစားပေး ဖွံ့ဖြိုးတိုးတက်မှု လုပ်ငန်း အစီအစဉ်များအား ဖော်ပြပါ။

အဆင့်	ကျေးရွာအတွက် ဦးစားပေး ဖွံ့ဖြိုးတိုးတက်မှု လုပ်ငန်းစဉ်များ	အဆိုပြုသူ (အမျိုးသားများ/ အမျိုးသမီးများ/ အမျိုးသား + အမျိုးသမီး)	အခန်းကဏ္ဍ	ဦးစားပေး အဆင့် သတ်မှတ်ချက်	ခန့်မှန်း ကုန်ကျစရိတ်	အကျိုးခံစားခွင့်ရှိသူ နှင့် မှန်းခြေအရေအတွက်		
						ကျား	မ	ပေါင်း
၁	ဆက်သွယ်ရေးလမ်း	ကျား + မ	လမ်းဖွဲ့ဆောက်လုပ်ရေး	၁	800,000	118	102	220
၂	ဆေးကုသရေးစင်္ကြံ	ကျား	ကျန်းမာရေး	၂		118	102	220
၃	စာသင်ကျောင်းဆောက်လုပ်ခြင်း	ကျား + မ	ပညာရေး	၃		118	102	220
၄	အတွင်းလမ်းဖွဲ့ဆောက်ခြင်း	ကျား	လမ်းဖွဲ့ဆောက်လုပ်ရေး	၄		118	102	220
၅								

၉။ လူထုစီမံကိန်း၏ လာမည့် (၄) နှစ်အတွက် အကျုံးဝင်သော ဦးစားပေး ဖွံ့ဖြိုးတိုးတက်မှု လုပ်ငန်း အစီအစဉ်များအား ဖော်ပြပါ။

အဆင့်	ကျေးရွာအတွက် ဦးစားပေး ဖွံ့ဖြိုးတိုးတက်မှု လုပ်ငန်းစဉ်များ	အဆိုပြုသူ (အမျိုးသားများ/ အမျိုးသမီးများ/ အမျိုးသား + အမျိုးသမီး)	အခန်းကဏ္ဍ
၁	ကျေးရွာအတွက် ဆက်သွယ်ရေး	မ	livelihood/ma Agriculture
၂	လမ်းဆုံများ ဆောက်လုပ်ခြင်း	ကျား	u
၃	အသိပညာပေး စောင့်ရှောက်ရေး	ကျား + မ	ကျေးရွာ
၄			
၅			

ခေါင်းဆောင်၊ ကျေးရွာစီမံကိန်းအထောက်အကူပြုကော်မတီမှ အတည်ပြုသည်။

အမည် ဦးကျော်စိုးလှိုင် လက်မှတ် [Signature] နေ့စွဲ ၇.၉.၂၀၁၆

ကျေးဇူး - ခေးလူနိုး

ရက်စွဲ - ၃၀.၀၇.၂၀၁၈

“ နာဖွဲ့. အဆင်း ချိတ်ဆက်မှုပြုခြင်း ”

* ရွေးငွေ ငွေကြေး နှင့် ဆန်းစစ်ခြင်း

၄ ကျေးဇူးတစ် ဂုဏ်ခံ မှု သည် ကျေးဇူးတစ် နာဖွဲ့. အဆင်း မှု နှင့် ဖွဲ့. ဖြိုး. တိုး ထက်ရေး ထုတ်ငွေ တစ် နာဖွဲ့. ဆောင်ရွက်သည်။

၄ ရပ်စဲရပ်စဲ နာဖွဲ့. များမှာ ငွေ၏ ထာရေး. နာရေး နှင့် ဘာသာရေး တို့တစ်အစီ ကပါဝင်သည်။

၄ အချိုး သမီး ရေးရာ နာဖွဲ့. ၊ စိမ်း နှစ်ကလေး စောင့်ရှောက်ရေး နာဖွဲ့. များ သည် အချိုး သမီး များ နှင့် ကလေး သူငယ်များကို စောင့်ရှောက် ပေး သည့် နာဖွဲ့. ဖြစ် ပါသည်။

၄ ဆွေးနွေး လူငယ် နာဖွဲ့. များ သည်လည်း ကျေးဇူး တစ် ထာရေး. နာရေး. ၊ ဘာသာ ရေး စသည်တို့ကို ဆောင်ရွက် လျက်ရှိ သည်။

၄ ထုတ်ဖော်ပြုစီမံကိန်း တွင် ကျေးဇူးစိမ်းစိုက်မှု နာဖွဲ့. စည် အုပ်ချုပ်ရေး နှင့် ကျေးဇူး ငွေထုတ် ပေးပေး တာ ကျေးဇူး ဖွဲ့. ဖြိုး. ရေး. အတွက် ဆောင်ရွက် နေသည့် ကျေးဇူး ချိတ်ဆက် မှုတွင် ကျား. ၊ ဝ အချိုး နှစ် ဆောင်ရွက် လျက်ရှိ ပါသည်။

အဆုံးအမပေးပွဲတမ်း (တတိယနှစ်အထိ)

ရက်စွဲ " 12-10-2018
 အချိန် " 12:41 pm
 ဖျာ " သရက်တောကျေးဌာ၊ အုပ်ချုပ်ရေးဌာန
 အကြောင်းအရာ " အုပ်စုအဆုံးအမပေး

တက်ရောက်သူဦးရေ

$$\begin{matrix} ၈ + ၈ = ၁၆ \\ ၁၃ + ၁၅ = ၂၈ \end{matrix}$$

- အဆုံးအမပေးပွဲတမ်း
- ① ကျေးဇူးတင်ပေးချက်များ ဖြစ်ပေါ်လာမှု အဖွဲ့အစည်းများ ပြောကြားခြင်း
 - ② နှစ်ဆက်ခြင်း (ဌာနအလိုက်)
 - ③ ကျေးဇူးတင်ပေးချက် စီမံကိန်း ထုတ်ဖော်ချက်များ တင်ပြခြင်း
 - ④ အဆုံးအမပေးချက်များ ဖြစ်ပေါ်လာမှု အဖွဲ့အစည်းများ စီမံကိန်း ထုတ်ဖော်ချက်များ တင်ပြခြင်း
 - ⑤ အုပ်စုအဆုံးအမပေးပွဲများ ဖြစ်ပေါ်လာမှု အဖွဲ့အစည်းများ စီမံကိန်း ထုတ်ဖော်ချက်များ တင်ပြခြင်း
 - ⑥ အဆုံးအမပေးချက်များ ဖြစ်ပေါ်လာမှု အဖွဲ့အစည်းများ စီမံကိန်း ထုတ်ဖော်ချက်များ တင်ပြခြင်း
 - ⑦ ကျေးဇူးတင်ပေးချက်များ ဖြစ်ပေါ်လာမှု အဖွဲ့အစည်းများ စီမံကိန်း ထုတ်ဖော်ချက်များ တင်ပြခြင်း

ဆွေးနွေးချက် (၁) ကျေးဇူးတင်ပေးချက် စီမံကိန်း ထုတ်ဖော်ချက်များ ဖြစ်ပေါ်လာမှု အဖွဲ့အစည်းများ စီမံကိန်း ထုတ်ဖော်ချက်များ တင်ပြခြင်း ဖြစ်ပေါ်လာမှု အဖွဲ့အစည်းများ စီမံကိန်း ထုတ်ဖော်ချက်များ တင်ပြခြင်း

ဆွေးနွေးချက် (၂) ဌာနအလိုက် နှစ်ဆက်ခြင်း ဖြစ်ပေါ်လာမှု အဖွဲ့အစည်းများ စီမံကိန်း ထုတ်ဖော်ချက်များ တင်ပြခြင်း

ဆွေးနွေးချက် (၃) ဌာနအလိုက် သရက်တောကျေးဌာန၊ အုပ်ချုပ်ရေးဌာန၊ အုပ်စုအဆုံးအမပေးပွဲတမ်း

ကိုးဆိုက်များ ဆက်မှတ် ခြင်း

၁ ကားဆိုက်	၁ ဇန့်	၃၀၀၀ / ကျပ်		
			ပုသိမ်	ယုကာ
ဝေးလှောင်		၇၀၀၀		၆၀၀၀
ရုံဆွဲငါး		၇၀၀၀		၄၀၀၀
အားကုန်		၇၀၀၀		၄၀၀၀
ဆုတ်တော		၇၀၀၀		၄၀၀၀

* ကုန်ပစ္စည်း ယူဝယ် ဆိုက် ကုန်ကျဆိုက်ကုန်ပစ္စည်း ဖြန့်တင်ရန် နှင့် အခြားဆွေးနွေးမှုများကို ကုန်ကျဆိုက်ကုန်ပစ္စည်း တစ်ရပ်

ကော်မတီများဖြင့် ဆုံးဖြတ်ခြင်း

ကုန်ပစ္စည်း / ဆောက်လုပ်မှု ခေါ် ဇာခြေပစ္စည်း ၊ ဦး ထွန်းဝင်း

ဘဏ္ဍာရေး ခုနစ် ဦး ဆာဖေ

အုပ်စု အစည်းကိုင် အိမ်ဆေးဆေးစိုစို — ဤဇာခြေအစည်းကိုင်

အဖွဲ့ဝင် ခေါ် ဆွေးလေး

ပထမ အဆင့်အစည်း ဖွဲ့စည်းထားသူများ အိမ်ကြည့်စုဝင်း ၊ ဦး ထွန်းဝင်း ၊ ဦး ဆာဖေ
ခေါ် ဆွေးလေး

ဘဏ်အုပ်စု ပြောရေးရန် အိမ်ကြည့်စုဝင်း အစည်း ခေါ် ဇာခြေပစ္စည်း

ဆေးအကြံပြု အဖွဲ့များ

ဆွေးနွေးချက် (၁၁) ကျေးဇူးတင်စကား ပြောပြီး အဆုံး အစားကို ၃:၀၀ PM နှာ
ရပ်စဲစား လိုက်ပါဆုတ်

နောက်ယာယီ
လူထုဆင်းရုံးရုံးများ

၁၃။ ကဏ္ဍအလိုက် ဖွံ့ဖြိုးရေး ဦးစားပေးလုပ်ငန်းများ

နောက်ဆက်တွဲ(၄) ခြားနားသောအပိုင်းများအတွက် ဦးစားပေးဖွံ့ဖြိုးရေးလုပ်ငန်းစဉ် အနှစ်ချုပ်

မူရင်းသည်အား VPSC တွင်ထားရှိရပါမည်။အခြားဌာနများနှင့် ညှိနှိုင်းရန်အတွက် မိတ္တူအား TPIC သို့ပို့ရပါမည်။ MIS data အနေဖြင့် သွင်းရန် မလိုအပ်ပါ။

	အဆင့်	လုပ်ငန်း	မည်သူဦးစားပေးလဲ	ကျေးဇူးတင်တာဝန်ခံသူ (သို့) အုပ်စု	ပြင်ပမှမည်သူ ထောက်ပံ့ မလဲ
အခြေခံအဆောက်အအုံ	၁	ဆက်ခွယ်ရေးလမ်း	<input checked="" type="checkbox"/> မ <input checked="" type="checkbox"/> ကျား	VPSC	
	၂	ရွာတွင်းရေပေးစနစ်	<input checked="" type="checkbox"/> မ <input checked="" type="checkbox"/> ကျား	VPSC	
	၃		<input type="checkbox"/> မ <input type="checkbox"/> ကျား		
	၄		<input type="checkbox"/> မ <input type="checkbox"/> ကျား		
	၅		<input type="checkbox"/> မ <input type="checkbox"/> ကျား		
အထောက်အပံ့ပေးကျေးဇူးတင်ပေးရေး	၁	အကျိုးသက်သာရေး လုပ်ငန်း	<input checked="" type="checkbox"/> မ <input type="checkbox"/> ကျား	VPSC	
	၂	လက်ကားဆိုင်	<input type="checkbox"/> မ <input checked="" type="checkbox"/> ကျား	VPSC	
	၃		<input type="checkbox"/> မ <input type="checkbox"/> ကျား		
	၄		<input type="checkbox"/> မ <input type="checkbox"/> ကျား		
	၅		<input type="checkbox"/> မ <input type="checkbox"/> ကျား		
ကျန်းမာရေးနှင့် အာဟာရ	၁	ဆေးကုသရေး နှင့် များစွာ	<input type="checkbox"/> မ <input checked="" type="checkbox"/> ကျား	VPSC	
	၂		<input type="checkbox"/> မ <input type="checkbox"/> ကျား		
	၃		<input type="checkbox"/> မ <input type="checkbox"/> ကျား		
	၄		<input type="checkbox"/> မ <input type="checkbox"/> ကျား		
	၅		<input type="checkbox"/> မ <input type="checkbox"/> ကျား		
ပညာရေး	၁	စာသင်ကျောင်း ချိတ်ဆောင်ရေး	<input type="checkbox"/> မ <input type="checkbox"/> ကျား	VPSC	
	၂		<input type="checkbox"/> မ <input type="checkbox"/> ကျား		
	၃		<input type="checkbox"/> မ <input type="checkbox"/> ကျား		

အမျိုးအမည်	၄		<input type="checkbox"/> ဝ <input type="checkbox"/> ကျား		
	၅		<input type="checkbox"/> ဝ <input type="checkbox"/> ကျား		
	၁	ဒုတိယအဆင့် အောင်မြင်သူ	<input checked="" type="checkbox"/> ဝ <input type="checkbox"/> ကျား	VPSC	
	၂		<input type="checkbox"/> ဝ <input type="checkbox"/> ကျား		
	၃		<input type="checkbox"/> ဝ <input type="checkbox"/> ကျား		
	၄		<input type="checkbox"/> ဝ <input type="checkbox"/> ကျား		
	၅		<input type="checkbox"/> ဝ <input type="checkbox"/> ကျား		
	၆		<input type="checkbox"/> ဝ <input type="checkbox"/> ကျား		
	၇		<input type="checkbox"/> ဝ <input type="checkbox"/> ကျား		
	၈		<input type="checkbox"/> ဝ <input type="checkbox"/> ကျား		

ကျေးရွာ စေတနာ့ဝန်ထမ်း၊ ကျေးရွာ / အုပ်စု မိ/ ထောက်

ကော်မတီဝင် အချက်အလက်များ

လှူဒါန်းထားသည့်အုပ်စု

ကျေးရွာ	ကော်မတီအမည်	အမည်	စုနှစ်ပေါက်
မော့ လှန်း	စေတနာ့ဝန်ထမ်း	ဒေါ်မိလှသင်း ဦး	+ ၇၅၇၇၈၅၇၇၅၅၇
	စေတနာ့ဝန်ထမ်း	စောစော	+ ၇၅၇ ၇၈၅၇၇၅၅၇
	ကျေးရွာ မိ/ထောက်ကော်မတီ	ဒေါ်ဇော်အောင်	+ ၇၅၇ ၇၆၇၅၇၅၇
	ကျေးရွာ မိ/ထောက် ကော်မတီ	ဦး ကျော်စွန်း	+ ၇၅၇၇၇၈၇၅၇၅၇
	ဝယ်ယူရေးဆပ်ကော်မတီ	ဦး မောင်စန်း ဇွဲ	+ ၇၅၇ ၇၈၇၅၇၅၇
	ဝယ်ယူရေးဆပ်ကော်မတီ	ဦး စိန်ကျော်ဝင်း	+ ၇၅၇ ၇၆၇၅၇၅၇
	ဝယ်ယူရေးဆပ်ကော်မတီ	ဒေါ် ကြည် ဇွဲ	+ ၇၅၇ ၇၇၇၅၇၅၇
	လည်ပတ်ပြုပြင် ထိန်းသိမ်းခြင်း ဆပ်ကော်မတီ	ဒေါ်ခင်မာမာ	+ ၇၅၇ ၇၇၇၅၇၅၇
	လည်ပတ်ပြုပြင် ထိန်းသိမ်းခြင်း ဆပ်ကော်မတီ	ဦး သိန်း ဇော်ဝင်း	+ ၇၅၇၈၇၅၇၅၇
	လည်ပတ်ပြုပြင် ထိန်းသိမ်းခြင်း ဆပ်ကော်မတီ	ဦး မြတ်သန်း	+ ၇၅၇ ၈၇၇၅၇၅၇
	ကျေးရွာဘဏ္ဍာရေး စာရေး	ဒေါ်ခင်ခင်လှိုင်	+ ၇၅၇ ၇၇၇၅၇၅၇
	စောင့်ကြည့်ကြီးကြပ်ရေး ဆပ်ကော်မတီ	ဦး ဇွဲဝင်း	+ ၇၅၇ ၇၈၇၅၇၅၇
	စောင့်ကြည့်ကြီးကြပ်ရေး ဆပ်ကော်မတီ	ဒေါ်သန်း သန်း ဦး	+ ၇၅၇ ၇၆၇၅၇၅၇
	စောင့်ကြည့်ကြီးကြပ်ရေး ဆပ်ကော်မတီ	ဒေါ်ယုစန်း ထက်	+ ၇၅၇ ၇၇၇၅၇၅၇
	ဝေဖန်အကြံပြုကိုယ်စားလှယ်	ဦး ဝင်း ကြည်	+ ၇၅၇ ၇၈၇၅၇၅၇
	ဝေဖန်အကြံပြုကိုယ်စားလှယ်	ဒေါ်သိန်း သိန်း ဇွဲ	+ ၇၅၇ ၇၇၇၅၇၅၇

အစည်းအဝေး ဖွဲ့စည်းရေး

- ရက်စွဲ ။ ။ ၁၉. ၉ . ၂၀၁၉
- အချိန် ။ ။ ၁၁: ၀၀ ဝက် ဖွဲ့ ၂: ၀၀၀၀
- နေရာ ။ ။ စားကျွန်း ကျေးရွာ လှိုင်လှိုင်အိမ်
- ဦးဆောင်သူ ။ ။ စန်အိမ်ထောင်ရေး ၊ ဒေါ်အိမ်ထောင်ရေး
- အကြောင်းအရာ ။ ။ ဝတ်စားထုတ်အစည်းအဝေး

ပါဝင်သူ ဦးရေ

$$\begin{matrix} ၅၁ + ၅ = ၅၆ \\ ၅၁ + ၂၉ = ၈၀ \end{matrix}$$

အစီအစဉ် (၁) လူထုစည်းရုံးရေးနှင့် တစ်နေ့တာ အစီအစဉ်များအား မတ်ဂျီ ရှင်းဖြူ ပေးပါသည်။

အစီအစဉ် (၂) ကျေးရွာစီမံခန့်ခွဲရေး ဦးစီးဌာနနှင့် ဗဟိုအဖွဲ့အစည်းများ ပြောပြပြီး ၁၀ မိနစ်အတွင်း ၁၁: ၀၀ ဝက်တွင် စတင်ပါသည်။

အစီအစဉ် (၃) လူထုစည်းရုံးရေးနှင့် အစည်းအဝေး ပြုလုပ်ရခြင်း၏ ရည်ရွယ်ချက် (၂) မျက်နှာဖြင့် ရှင်းပြပေးပါသည်။

အစီအစဉ် (၄) စီမံကိန်း မိတ်ဆက် (၅) မျက်နှာဖြင့် စည်းရုံးရေးနှင့် ကျေးရွာလူထုများ ဖွဲ့စည်းပေးရန် အစည်းအဝေး ဖွဲ့စည်းခြင်းများပြုလုပ်ပြီး အကျဉ်းချုပ်ဖြင့် ပြန်လည် ရှင်းပြပေးပါသည်။

အစီအစဉ် (၆) စီမံကိန်း မိတ်ဆက်အကြောင်းကို ပုဂံလှိုင်စည်းရုံးရေးနှင့် အစည်း (၆) မျက်နှာ အစည်း (၁၄) မိနစ်ကို ဘာသာရေး တရား ရှင်းပြပေးပါသည်။ ပြည်သူ့အဖွဲ့နှင့် ပြုလုပ်ရသည်။ အစည်း (၂) မျက်နှာ အစည်း (၆) မိနစ်ကို ကျေးရွာလူထု အစည်းအဝေး ဖွဲ့စည်းပြီး လှိုင်အိမ် (၄) အစည်း (၈) မိနစ်ကို ကော်မတီ ၊ ဤနယ်ဒုတိယ အစည်းအဖွဲ့ ၊ ယခုလူထု ပြုလုပ်ရသည်။ အစည်းများရှင်းပြပြီး နောက်ဆုံး အစည်း လူထုစည်းရုံးရေး ပြုလုပ်ပြီး ပါက ဆက်လက်၍ လှိုင်အိမ်ထိုင်ခန်းများ မကြပ်မနေ ပြုလုပ်ရသည်။ အကြောင်း ရှင်းပြပါသည်။

အစည်းအဝေး ဖြစ်တမ်း

- ရက်စွဲ - ၂၀.၉.၂၀၁၉
- အချိန် - ၁၀:၀၀၀၀ မှ ၂:၀၀၀၀
- နေရာ - အေးကုန်းကျေးရွာ ရပ်မိရပ်မရေးအိမ်
- ဦးစဆောင်သူ - နော် ဘဲယုတ်၊ ဝေါ်သီရိသန္တာတို့
- အကြောင်းအရာ - ဥတိယအကြိမ် အစည်းအဝေး

ပါင်းသူဦး ရေ

$$\begin{matrix} ၈ + ၈ = ၁၆ \\ ၂၂ + ၂၇ = ၄၉ \end{matrix}$$

အစီအစဉ် (၁) လူထုစည်းရုံးရေးမှူးမှ ပထမအကြိမ် အစည်းအဝေး တွင် ဆွေးနွေးခဲ့၊ ဖြေဆိုများအား ဖြန့်ဖြူးပေးရန် အချိန်ချုပ် ဆွေးနွေးပေးပါသည်။ အစည်းအဝေး ပြုလုပ်ခြင်း၏ ရည်ရွယ်ချက်ကို ရှင်းပြပါသည်။ အစီအစဉ် (၂) ကျေးရွာ၏ အကျိုးစီးပွား မှ ရှိလျှင် အဖွဲ့အစည်းများ ပြောဆို ဥတိယအကြိမ် အစည်းအဝေးအစီအစဉ် ကို စတင်ပါသည်။

အစီအစဉ် (၃) အခက်အခဲ / ပြဿနာ ၊ စေ့မှုများချက်များ ၊ ဖွဲ့စည်းပေး တာဝန်ပေးလုပ်ငန်းများကို ဆွေးနွေးရန် အတွက် အမျိုးသား (၁၁) ဖွဲ့ ၊ အမျိုးသမီး (၁၁) ဖွဲ့ ခွဲ၍ ဆွေးနွေး ပြောဆိုပါသည်။

အစီအစဉ် (၄) ဆွေးနွေးချက်များအား ဖြန့်ဖြူးပေးခြင်း စည်းရုံးရေးမှူးများမှ အကျိုးဝင် အကျိုးမဝင်များ ခွဲ၍ FFLP သို့ ပေါ်ထွက် ရေးရာ ရှင်းပြ ပေးပါသည်။ အစီအစဉ် (၅) အကျိုးဝင်အောင် အကိန်းလုပ်ငန်း ခွဲများနှင့် အကျိုးမဝင်အောင် အကိန်းလုပ်ငန်း ခွဲများ အကြောင်းကို နည်းပညာစည်းရုံးရေးမှူးမှ ရှင်းပြ ပေးပါသည်။ အစီအစဉ် (၆) အကဲအတွက်များ (လူမှုရေးဆိုင်ရာ အကဲအတွက်များ) နှင့် သဘာဝပတ်ဝန်းကျင် ဆိုင်ရာ အကဲအတွက်များ ကို နည်းပညာစည်းရုံးရေးမှူးမှ ရှင်းပြ ပေးပါသည်။

အစီအစဉ် (၇) ကျေးရွာယူထုများ စည်းဝေးသော ၊ အခက်အခဲ / ပြဿနာ ၊
 မျှော်မှန်းချက်ပြု ထုတ်ဖော်သော ကျေးရွာဖွံ့ဖြိုးရေး ယုတ်စဉ်းများကို မဲခန့်စံဖြင့် စည်း
 ချုပ်ပါသည်။ ။ စည်းချုပ်စာအုပ် ဖွံ့ဖြိုးရေး ယုတ်စဉ်းများ

- ဖွဲ့စည်းဆက်သွယ်ရေး ဝါးလမ်းခင်းခြင်း 162 - ၀
- ဖွဲ့စည်း ဆက်သွယ်ရေး ဝါးလမ်း ခင်း ခြင်း 115 - ၂
- ကျောင်း အားသစ် တည်ဆောက်ခြင်း 46 - ၄
- စိုက်ပျိုးရေး ဝါးလမ်း ဝါးလမ်း 72 - ၅
- စတုဂံသုံး ချောင်း ခြံအုပ်စု ဝါးလမ်း 45 - ၆
- မူကြံ ကျောင်း အားသစ် 30 - ၆

အစီအစဉ် (၈) ကော်မတီများ စည်းချုပ်ခြင်း ။

မိမိ ထောက်ပံ့မှု

- ဦးကျော်စွန်း
- ဒေါ်အောင်စု

ကျေးရွာ စောင့်ရှောက်ရေး

- အောင်စု
- ဒေါ်ခင်အေး

ဝန်ထမ်းများ

- ဦးစိုးကျော်စွန်း
- ဒေါ်အောင်စု
- ဦးကျော်စွန်း

အထောက်အကူပြုသူများ

- ဦးကျော်စွန်း
- ဒေါ်အောင်စု
- ဒေါ်အောင်စု

အထောက်အကူပြုသူများ

- ဒေါ်အောင်စု
- ဒေါ်အောင်စု
- ဒေါ်အောင်စု

အထောက်အကူပြုသူများ

- ဒေါ်အောင်စု
- ဒေါ်အောင်စု
- ဒေါ်အောင်စု

အစီအစဉ် (၉) တစ်နေ့တာအတွက် စည်းချုပ်စာအုပ်များ စည်းချုပ်စာအုပ်များ ဖွံ့ဖြိုးရေး ဝါးလမ်း ဝါးလမ်း
 စည်းချုပ်စာအုပ် စည်းချုပ်စာအုပ် အစီအစဉ် အစီအစဉ် အစီအစဉ် အစီအစဉ် ။

အစီအစဉ် (၉) အစီအစဉ် အစီအစဉ် အစီအစဉ် အစီအစဉ် ။

ပုံစံ - ၈ - ၁ ကျေးရွာအခြေခံအချက်အလက်များ (Form PC 1)

လမ်းညွှန်ချက်၊ ကျေးရွာတစ်ရွာသို့ ပထမဆုံးမိတ်ဆက်ရေးသွားရောက်သောအခါ လူထုစည်းရုံးရေးမှူးသည် ကျေးရွာခေါင်းဆောင်များအား ကျေးရွာအချက်အလက်များကို ပေဖွဲ့ရာရပ်စံ၍ တောင်းခံရသည်။ ဤအချက်အလက်များကို မိမိတို့၏ မိတ်ဆက်အစည်းအဝေးတွင် ပြောဆိုရမည်။ ဤအချက်အလက်များအား စစ်ဆေးပြီး မှန်ကန်အောင် ပြုလုပ်ရမည်။ ပြီးနောက်တွင် လူထုစည်းရုံးရေးမှူးမှ သတင်းအချက်အလက်ထဲသို့ Tablets မှ တဆင့် ဖြည့်သွင်းရမည်။

ကျေးရွာခေါင်းဆောင် အမည် ဦးထွန်းလင်းလှိုင်	ကျေးရွာခေါင်းဆောင်၏ ဖုန်းနံပါတ် ၀၅-၇၇၂ ၈၅၂ ၉၈၆	လူထုစည်းရုံးရေးမှူး၏အမည် ဇော် ဖြူလှိုင်	
ပြည်နယ်တိုင်ဒေသကြီး ဧရာဝတီတိုင်း	မြို့နယ် လှတော	ကျေးရွာအုပ်စု လှိုင်အိမ်ကုန်း	ကျေးရွာ စေးကုန်း

က၊ လူဦးရေ

လူမျိုးစု	အိမ်ထောင်စုအရေအတွက်	ကိုးကွယ်သည့်ဘာသာ	အိမ်ထောင်စုအရေအတွက်
လူမျိုးစု (၁)-----	၄၁၃	ဘာသာ(၁) မြို့ကြီး-----	၄၀
လူမျိုးစု (၂)-----		ဘာသာ(၂) သရက်သောက်-----	၁၃
လူမျိုးစု (၃)-----		ဘာသာ(၃)-----	
လူမျိုးစုရော-----		ဘာသာရော-----	
အခြား			
	အရေအတွက်		
မသန်စွမ်းသူများ	၂		
သက်ကြီးရွယ်အိုများ (၆၅ နှစ် နှင့် အထက်)	၉		

စစ်ဘေးရှောင်

	အမျိုးသား(အရေအတွက်)	အမျိုးသမီး(အရေအတွက်)	စုစုပေါင်းအရေအတွက်
လူဦးရေ			
လူမျိုးစု (၁)---ဦးထွန်း	၁၁၈	၁၀၂	၂၂၀
လူမျိုးစု (၂)-----			
လူမျိုးစု (၃)-----			
အခြား			
အိမ်ထောင်ဦးစီး	၃၀	၂၀	

(ခ)အခြေခံအဆောက်အအုံ အသုံးအဆောင်များ

စာသင်ကျောင်း	အမှတ် ခြံစိုက်	ကျန်းမာရေး	အမှတ်ပြု စေ့	ဘာသာရေးအဆောက် အအုံများ	အမှတ် ခြံစိုက်
အထက်တန်းကျောင်း	<input type="checkbox"/>	ဆေးရုံ	<input type="checkbox"/>	ဇေတီ	<input type="checkbox"/>
အလယ်တန်းကျောင်း	<input type="checkbox"/>	ကျန်းမာရေးဌာန	<input type="checkbox"/>	ဘုန်းကြီးကျောင်း	<input checked="" type="checkbox"/>
မူလတန်းကျောင်း	<input type="checkbox"/>	ကျန်းမာရေးဌာနခွဲ	<input type="checkbox"/>	ဟိန္ဒူဘုရားကျောင်း	<input type="checkbox"/>
မူကြိုကျောင်း	<input type="checkbox"/>	ဆေးပေးခန်း	<input type="checkbox"/>	ရေစိုက်ယာန်ကျောင်း	<input type="checkbox"/>
အခြား	<input type="checkbox"/>	အခြား	<input type="checkbox"/>	ဝလီ	<input type="checkbox"/>
				အခြား	<input type="checkbox"/>
မှတ်ချက်		မှတ်ချက်		မှတ်ချက်	

[Type text]

(ဂ) ကျွမ်းကျင်သူများမှတ်တမ်း (ကျေးရွာတွင်နေထိုင်သော သို့မဟုတ် တခြားရွာမှလာရောက်သောကျွမ်းကျင်သူများ)

(ခ) စာသင်ကျောင်း			(၂) ကျန်းမာရေး			(၃) လက်မှုပညာရှင်		
	ရွာတွင်နေထိုင်သူ	အခြားရွာမှလာသူ		ရွာတွင်နေထိုင်သူ	အခြားရွာမှလာသူ		ရွာတွင်နေထိုင်သူ	အခြားရွာမှလာသူ
မူလတန်းပြဆရာ/မ	<input type="checkbox"/>	<input type="checkbox"/>	ဆရာဝန်	<input type="checkbox"/>	<input type="checkbox"/>	လက်သမား	၂၀	<input type="checkbox"/>
အထက်တန်းပြဆရာ/မ	<input type="checkbox"/>	<input type="checkbox"/>	လက်ထောက်ကျန်းမာရေးမှူး	<input type="checkbox"/>	<input type="checkbox"/>	ပန်းရံ	၁၅	<input type="checkbox"/>
အလယ်တန်းပြဆရာ/မ	<input type="checkbox"/>	<input type="checkbox"/>	အမျိုးသမီးကျန်းမာရေးဆရာမ	<input type="checkbox"/>	<input type="checkbox"/>	လျှပ်စစ်ကျွမ်းကျင်ပီးသမား	<input type="checkbox"/>	<input type="checkbox"/>
မူကြံဆရာ/မ	<input type="checkbox"/>	<input type="checkbox"/>	သားဖွားဆရာမ	<input type="checkbox"/>	<input type="checkbox"/>	ရေရိုက်သူလ်သူ	<input type="checkbox"/>	<input type="checkbox"/>
အခြား	<input type="checkbox"/>	<input type="checkbox"/>	ပြည်သူ့ကျန်းမာရေးလုပ်သား	<input type="checkbox"/>	<input type="checkbox"/>	စက်ပြင်ဆရာ	၂	<input type="checkbox"/>
မှတ်ချက်			မှတ်ချက် ခက်သွားရွာ			မှတ်ချက်		

(ဃ) ကျေးရွာသို့ ရောက်ရှိနိုင်သည့်လမ်းအခြေအနေ / ကျေးရွာတစ်ရွာသည် ၎င်း၏ကျေးရွာအုပ်စုနှင့် ဆက်သွယ်ထားသောလမ်းအခြေအနေ (အောက်ပါတို့ကိုစိုင်းပါ)

ကျောက်ကြမ်းလမ်း ကတ္တရာလမ်း ကွန်ကရစ်လမ်း မော်တော်ဆိုင်ကယ်လမ်း
 ကျောက်စင်းလမ်း မြေသားလမ်း လူသွားလမ်း အခြား _____

- (င) ကျေးရွာရှိ ဖွံ့ဖြိုးမှုစီမံချက် စိုင်းပါ
- (၁) လူထုပေးပို့ပြုစီမံကိန်းမစတင်မီ ဤကျေးရွာတွင်ကျေးရွာဖွံ့ဖြိုးမှု ရှိပါသည်/မရှိပါ/မသိပါ
 စီမံချက်ရှိခဲ့ပါသလား?
- (၂) ရှိခဲ့ပါလျှင် ဤစီမံချက်ကို မည်သည့် ရန်ပုံငွေဖြင့်ဆင်နွှဲပါသနည်း? နှစ်-----/မသိပါ
- (၃) ဤစီမံချက်ကို ဖြည့်နယ်မှအတည်ပြုခဲ့ပါသလား? မြဲခဲ့ပါသည်/မမြဲခဲ့ပါ /မသိပါ

(စ) ဝေဖန်အကွာအဝေး

(၁) ဤကျေးရွာ၏ပတ်ဝန်းကျင်ကျေးရွာအုပ်စု၏ပတ်ဝန်းကျင်ဆိုင်ရာမညီမျှမှုကွာလေးသနည်း? မိုင်-----/မသိပါ

(၂) ဤကျေးရွာမှ ၎င်းကျေးရွာအုပ်စု၏ပတ်ဝန်းကျင်လက်ထပ်သည့်အချိန်။

ခြောက်သွေ့ရာသီတွင်ကြာချိန် ၁၀ နှစ် ----- ထော်လာရီ/မော်တော်ဆိုင်ကယ်/မြေလျှင်/လား/မော်တော်ဘုတ်/
အခြား -----

မိုးရာသီတွင်ကြာချိန် ၁၅ နှစ် ----- ထော်လာရီ/မော်တော်ဆိုင်ကယ်/မြေလျှင်/လား/မော်တော်ဘုတ်/
အခြား -----

(ဆ) ပတ်ဝန်းကျင်ဆိုင်ရာသဘာဝဘေးအန္တရာယ်

ဤကျေးရွာတွင်ကြီးကြီးကဲကဲ သဘာဝဘေးအန္တရာယ်ကျရောက်ဖူးခြင်း ရှိပါသလား။

ဝမ်ရှိပါ ဝမ်ရှိပါသည် ရှိလျှင်ဖော်ပြပါ-----

(ဇ) ကျေးရွာတွင် ခွဲစည်းထားသော အဖွဲ့အစည်းများ

လူထုပတ်ဝန်းကျင်ဆိုင်ရာ ဤကျေးရွာတွင် ကျေးရွာဖွံ့ဖြိုးရေးအတွက် အစိုးရ(သို့)ရွာသားများကိုယ်တိုင်(သို့) စီမံကိန်းတစ်ခုခုမှ ခွဲစည်းထားသည့် အဖွဲ့အစည်းများရှိပါသလား။

(၁) ကျေးရွာဖွံ့ဖြိုးရေးအဖွဲ့

(၂) -----

(ဈ) အထွေထွေအုပ်ချုပ်ရေး ဦးစီးဌာန (GAD) မှ မှတ်တမ်းတင်ထားခြင်း

ဤကျေးရွာသည် အထွေထွေအုပ်ချုပ်ရေး ဦးစီးဌာန (GAD) မှ မှတ်တမ်းတင်ထားမှု ရှိပါသလား။

ဝမ်ရှိပါ ဝမ်ရှိပါသည်

ကျေးရွာခေါင်းဆောင်

အမည်

ဒေါ်ခင်စန်းလှိုင်

လက်မှတ်

[Signature] ဇူလိုင် ၁၉၊ ၂၀၁၉

လူထုစည်းရုံးရေးမှူး

အမည်

မောင်အောင်

လက်မှတ်

[Signature] ဇူလိုင် ၁၉၊ ၂၀၁၉

ပုံစံ - ၀၂ - စီမံကိန်းစက်ဝန်းအချိန်ဇယား (PC 2)

လမ်းညွှန်ခွဲကမ်း တော့ရွာအုပ်စုအတွက်ဤပုံစံကိုဖြည့်သွင်းရမည်။	သက်ဆိုင်ရာလူထုဆန္ဒချမ်းချမ်းရေးမှူး/လက်ထောက်နည်းပညာမှူးများမှ	စီမံကိန်းစက်ဝန်းအဆင့်တစ်ခုစီပြီးစီးစဉ်တော့ရွာနှင့်
စည်းရုံးရေးမှူး/လက်ထောက်နည်းပညာရေးမှူးဝန်ထမ်း အမည် - ရန်ကင်းယပ် ၀၆၇		
နေ့စွဲ ၂၀ . ၉ . ၂၀၁၉ .	စက်ဝန်းအားအမှတ်ခြိမ်းဝါ <input type="checkbox"/> စက်ဝန်း(၁) <input type="checkbox"/> စက်ဝန်း(၂) <input type="checkbox"/> စက်ဝန်း(၃) . ၂ စက်ဝန်း (၄)	
ခြေခံ/တိုင်း ဧရာဝတီ	မြို့နယ် လှဘက်	တော့ရွာအုပ်စု ဂိုဏ်းအမှတ် တော့ရွာ ၀၅၁ ကုန်း

စီမံကိန်းအောင်မြင်မှုအဆင့်များ	နေ့စွဲ		အစည်းအဝေးတွင်တက်ရောက်သူအရေအတွက်					
	တက်သည့် နေ့	ပြီးဆုံးသည့် နေ့	အချိန်အား အရ အတွက်	အချိန်အား အရ အတွက်	အိမ်ထောင် ရအရ အတွက်	လူနဲ့ပတ်ဝန်းကျင် အရေအတွက် နှင့် လူနဲ့အမည်	အိမ်ထောင် ရမိမိ	အိမ်ထောင် ရ %
၁။ တော့ရွာစီမံကိန်း စီမံကိန်းအစည်းအဝေး	၁၉.၉.၁၉	၁၉.၉.၁၉	၁၁	၂၉	၄၀	ကုန်း ၄၀	၄၁	၉၇.၆%
၂။ တော့ရွာရဲ့ ခြံအရ စီမံကိန်းအစည်းအဝေး	၂၀.၉.၁၉	၂၀.၉.၁၉	၂၂	၂၇	၄၁	ကုန်း ၅၁	၄၁	၁၀၀%
၃။ တော့ရွာအုပ်စု ကုန်လုပ်ငန်းစဉ်အစည်းအဝေး								
၄။ မြို့နယ်အဆင့်စီမံကိန်းအစည်းအဝေးနှင့် အထက်အဆင့်တစ်ခုစီ လက်ထောက် စီမံကိန်း ဘုရားလှအစည်းအဝေး			၀၆	၀၆	၀၆	၀၆		

[Type text]

တက္ကသိုလ် ဦးစီးဌာန

အမျိုးအမည်	အမျိုးအမည်	အမျိုးအမည်	အမျိုးအမည်			အမျိုးအမည်	အမျိုးအမည်
			အမျိုးအမည်	အမျိုးအမည်	အမျိုးအမည်		
အမျိုးအမည်	၀	အမျိုးအမည်					
	၁	အမျိုးအမည်					
	၂	အမျိုးအမည်					
	၃	အမျိုးအမည်					
	၄	အမျိုးအမည်					
အမျိုးအမည်	၅	အမျိုးအမည်					
	၆	အမျိုးအမည်					
	၇	အမျိုးအမည်					
	၈	အမျိုးအမည်					
	၉	အမျိုးအမည်					
အမျိုးအမည်	၁၀	အမျိုးအမည်					
	၁၁	အမျိုးအမည်					
	၁၂	အမျိုးအမည်					
	၁၃	အမျိုးအမည်					
	၁၄	အမျိုးအမည်					
အမျိုးအမည်	၁၅	အမျိုးအမည်					
	၁၆	အမျိုးအမည်					
	၁၇	အမျိုးအမည်					
	၁၈	အမျိုးအမည်					
	၁၉	အမျိုးအမည်					