



ပြည်ထောင်စုမြန်မာနိုင်ငံတော်အစိုးရ
စိုက်ပျိုးရေး၊ မွေးမြူရေးနှင့် ဆည်မြောင်းဝန်ကြီးဌာ
ကျေးလက်ဒေသဖွံ့ဖြိုးတိုးတက်ရေးဦးစီးဌာန

National Community Driven Development Project
လူထုဗဟိုပြုစီမံကိန်း၊ လှိုင်းဘွဲ့မြို့နယ်

ကျေးရွာဖွံ့ဖြိုးရေးအစီအစဉ်



သာယာကုန်းကျေးရွာအုပ်စု
အဝင်ဝကျေးရွာ

လှိုင်းဘွဲ့မြို့နယ်၊ ကရင်ပြည်နယ်
၂၀၁၉ ခုနှစ်

မာတိကာ

<u>စဉ်</u>	<u>အကြောင်းအရာ</u>	<u>စာမျက်နှာ</u>
၁။	လှိုင်းဘွဲ့မြို့နယ်အခြေပြမြေပုံ	၁
၂။	ကျေးရွာမြေပုံ (တည်နေရာ)	၂
၃။	အုပ်စုတွင်ပါဝင်သော ကျေးရွာများစာရင်း	၂
၄။	ကျေးရွာအခြေခံအချက်အလက်များ (ကျေးရွာသမိုင်းကြောင်း)	၃
၅။	လူထုပူးပေါင်းပါဝင်သော လူမှုဆန်းစစ်ခြင်းနှင့် အကဲဖြတ်ခြင်း လုပ်ငန်းစဉ် (PSA/PRA) အကျဉ်းချုပ်ဇယား	၄
၆။	ကျေးရွာဖွံ့ဖြိုးရေးအစီအစဉ်အတွက်အသုံးပြုခဲ့သော PRA tools တစ်ခုချင်းစီအတွက် သုံးသတ်ချက်များ	
	၁။ ကျေးရွာလူမှုရေးနှင့်အရင်းအမြစ်ပြမြေပုံ (Social Map)	၄
	၂။ ရာသီခွင်ပြပြကွဲဒီဇိုင်း (Seasonal Cleander)	၆
	၃။ ဥစ္စာနေကြွယ်ဝမှုပြဇယား (Wealth Ranking)	၈
	၄။ ကျား၊မ ပင့်ကူအိမ်သုံးသပ်ခြင်း (Cob Web)	၁၀
	၅။ အရင်းအမြစ်အသုံးချမှုပုံစံပြဇယား (Asset Mapping)	၁၂
	၆။ အဖွဲ့အစည်းချိတ်ဆက်မှုပြဇယား (Veen Diagram).....	၁၇
၇။	ကော်မတီဝင်များရွေးချယ်ခြင်းနှင့် ကျေးရွာဖွံ့ဖြိုးရေးအစီအစဉ် ဆောင်ရွက်မှုမှတ်တမ်း	၁၈
၈။	ကျေးရွာအချက်အလက်များ (PC 1)	၂၀
၉။	စီမံကိန်းစက်ဝန်းအချိန်ဇယား (PC 2)	၂၃
၁၀။	ကျေးရွာဖွံ့ဖြိုးရေးဦးစားပေးအစီအစဉ် (PC 3)	၂၄
၁၁။	အစည်းဝေးမှတ်တမ်းများ	၂၈
၁၂။	ကဏ္ဍအလိုက်ဦးစားပေးဖွံ့ဖြိုးရေးလုပ်ငန်းစဉ်များ	၃၀

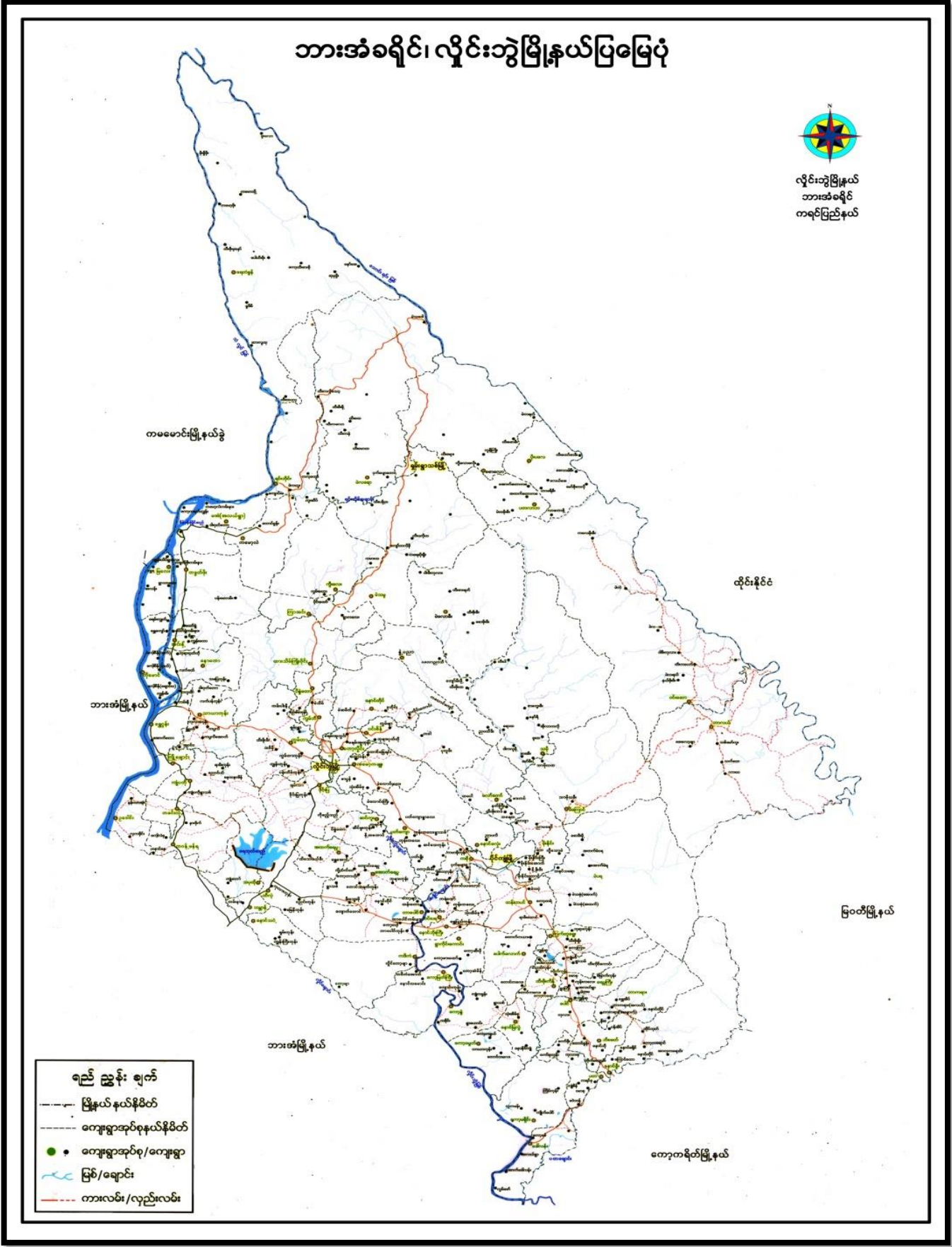

၃။ အုပ်စုတွင်ပါဝင်သော ကျေးရွာများစာရင်း

- ၁။ သာယာကုန်း
- ၂။ လက်ပံကုန်း
- ၃။ ကပ္ပလီရွာကြီး
- ၄။ ကပ္ပလီအောက်ရွာ
- ၅။ အဝင်ဝ
- ၆။ ကပ္ပလီရွှံ့ဗွတ်
- ၇။ ကုလားကုန်း
- ၈။ ဝါးဂုတ္တော

အဝင်ဝကျေးရွာ သမိုင်း

အဝင်ဝကျေးရွာသည် ကရင်ပြည်နယ်၊ နွိုင်းတွဲမြို့နယ်၊ အနောက်ဘက်ခြမ်းတွင် တည်ရှိပြီး သာယာလှိုင် အုပ်စုတွင် ပါဝင်ပါသည်။ နယ်၊ ကိုင်း၊ လှိုင်လှိုင်၊ လှိုင်လှိုင်၊ ဖြင့် အဓိက အသက်မွေးဝမ်းကြောင်းဖြုတ်ပါသည်။ ဤကျေးရွာတွင် ဗုဒ္ဓဘာသာ သာသနာ့ဌာန၊ ယာဉ် ဘာသာကိုးကွယ်သူများ ရှိပါသည်။

အဝင်ဝကျေးရွာ တည်ထောင် မြေယာပေး ထိ နှစ်ပေါင်း ၅၀ ကျော် ရှိပြီဖြစ်သည်။ လှိုင်ခုံသော နှစ်ပေါင်း များစွာကတော့ သွက်ကျောင်း ဝင်းထဲမှာ အလယ်တိုင်း ကျောင်း ထိ ရှိခဲ့ပါသည်။ မြေတိုင်း ကျောင်း ဤကတော့ နှစ်ပေါင်း ၂၀၀ ကျော်လောက် ရှိပါသည်။ လှိုင်ခုံသော နှစ် ၂၀၀ လောက်က အိမ်ထောင်စု ၅၀၀ သာ ရှိခဲ့ပါသည်။ ဤကျေးရွာတွင် အဓိက အားဖြင့် ကိုင်း၊ လှိုင်လှိုင်၊ ဝင်ငွေ ရှိပါသည်။ လှိုင်လှိုင် များသည် ပြည်ပသို့ သွားရောက်ပြီး အလုပ် လုပ်ကြသဖြင့် တွင် သက်ကြီး၊ ဒွယ်အို များနှင့် ကလေး များ သာ ရှိပါသည်။ လှိုင်၊ မာဂျေ အတွက် အုပ်စုဆေးခန်း ကိုသာ သွားကြပြီး ဆေးနှင့် ဆရာမ လုံလောက် မြေရှိပါ။ မြေတိုင်း ကျောင်း တွင်လည်း ဆရာမ လုံလောက် သဖြင့် ကလေး များ စာသင်ရာတွင် အဆင်မပြေ မြေများ ရှိပါသည်။ ယခု အချိန်တွင် ကျေးရွာတွင် အဖွဲ့အစည်း များ ဝင်ရောက်လာသဖြင့် လှိုင်၊ မာဂျေ အသံယဉာ ရှိလာပြီး ရောဂါ ကူးစက် မြေများလျော့နည်းလာပါသည်။

၅။ လူထုပူးပေါင်းပါဝင်သော လူမှုဆန်းစစ်ခြင်းနှင့် အကဲဖြတ်ခြင်းလုပ်ငန်းစဉ် အကျဉ်းချုပ်ဇယား

၂။ လူထုပူးပေါင်းပါဝင်သော လူမှုဆန်းစစ်ခြင်းနှင့် အကဲဖြတ်ခြင်းလုပ်ငန်းစဉ် အကျဉ်းချုပ်ဇယား

နံပါတ်	အသုံးပြုခဲ့သော PRA Tools များ	ဦးတည်ချက်	အစဉ်အဆက် နောက်ဆက်			အဓိကဆွေးနွေးချက်များ
			က	ပ	ပ	
၁။	ကျေးရွာအရင်းမြစ်မြေပုံ (Social Map)	ရပ်၊ဖိုရပ်၊၊ ကော်မတီဝင် ကျေးရွာလူထုများ အားလုံး	5	28	33	အခြေခံအဆောက်အအုံများ၊ လမ်းပန်းဆက်သွယ်ရေး ခြေမေ့၊ လယ်ယာမြေများ၊ ကျေးရွာ၏ သာယာအရင်းအမြစ်များ
၂။	ရာသီခွင်ပြ ဖြေခွဲခြေ (Seasonal Calender)	ကော်မတီဝင်များ၊ အမျိုးသား/သမီး၊ ဆင်းရဲနွမ်းပါးသော သူများ	12	25	37	ခိုက်ယို၊ ရိုက်သိမ်းကာလ (ကော်မတီ လယ်ယာ)၊ ဇီး၊ ဖွား၊ ရေ၊ ဝင် ရေ ရရှိမှု ပုံစံက ချိန်၊ ရာသီဥတု၊ ကျန်းမာရေး ဆိုင်ရာ၊ ရေရရှိမှု
၃။	ဥစ္စာဓန ကြွယ်ဝမှု ဦးစားပေး အဆင့်သတ်မှတ်ခြင်း (Wealth Ranking)	ချမ်းသာ၊ အလယ် အလတ်၊ နွမ်းပါး သောသူများ	5	28	33	ကျေးရွာလူမှုဦးစား ရေ၊ ကိုအုပ်စု များ ခွဲခြား သတ်မှတ်ခြင်း ရေ အတွက် အခြေခံစံနှုန်းများ သတ်မှတ်ရန် လူထုအားလုံး သဘောတူသတ်မှတ် ခြင်း
၄။	ကျား၊ လ ၀ ဝင် ကူအိမ်သုံး သတ်ခြင်း (Cob Web)	ကျေးရွာရှိ အမျိုးသား နှင့် အမျိုးသမီး များ	13	25	38	အမျိုးသား နှင့် အမျိုးသမီး များ တန်ဖိုး အခွင့်ရ ရှိ နှင့် ဝင် ရေ ရရှိ သည့် အကြောင်း အရင်း
၅။	အရင်းအမြစ်အသုံးပြုမှုဖော် ထုတ်ခြင်း (Asset Mapping)	ကျေးရွာလူထု အားလုံး	5	28	33	ကျေးရွာရှိ သာယာအရင်းမြစ်များ ဒီလူမှုဆိုင်ရာ အရင်းအမြစ်များ အား မည်သူက အသုံးပြုပြီး မည် သူက ထိန်းချုပ်ထား ခြင်း
၆။	အဖွဲ့အစည်း ချိတ်ဆက်မှု ဖြေပုံ (Venn diagram)	ကျေးရွာအုပ်ချုပ်ရေး အဖွဲ့၊ ကျေးရွာဖွံ့ဖြိုး ရေးလုပ်ဆောင်ရေး သည့် အဖွဲ့၊ ကျေးရွာ လူထု	12	25	37	ကျေးရွာအတွင်းရှိ အဖွဲ့အစည်း များ နှင့် မည်သို့ သောလုပ်ငန်း များ အ တွက်မည် သည့် အဖွဲ့များ နှင့် ချိတ် ဆက်လုပ်ကိုင် ဆောင်ရွက်မှု ခြင်း
၇။	ကျေးရွာ အခြေခံအချက်အလက် (PC-1)	အမျိုးသား/အမျိုး သမီး နှင့် လူထုအား လုံး	30	78	108	အိမ်ခြေ၊ လူဦးရေ၊ လူမျိုး၊ အသက် သောကျေးရွာအခြေခံအချက် အလက်များ အဆင့်ဆင့်များ ဖော်ထုတ်ခြင်း
၈။	အခက်အခဲ၊ အတားအဆီးများ ဖြေရှင်းမှုများ (PC-3)	အမျိုးသား၊ အမျိုး သမီး နှင့် လူထုအားလုံး	35	63	98	

အရင်းအမြစ်ပြုပြင်ခြင်း (ဆွေးနွေးချက်နှင့်ဆန်းစစ်ချက်များ)

၈.၅-၇.၆.၂၀၁၉

ကျေးဇူး - အဝင်

“ လူမှုရေးအရင်းအမြစ်ပြုပြင်ခြင်း ဆွေးနွေးချက်နှင့်ဆန်းစစ်ချက် ”

- လယ်ယာ ခြေများကို အမြို့ဖြူစိုက် ဖြိုးရေး လုပ်ငန်းများဖြင့် အဓိက အသက်မွေးဝမ်းကြောင်း ပြုကြသည်။

မွေးမြူရေး လုပ်ငန်းလုပ် ကိုင်သူ အနည်း ယဉ်ကျေးသည်။

- ဂွာချင်း ဆက်လမ်း များ သည် ပျက်စီးနေပြီး ပြုပြင် ရန် လိုအပ်သည်။

- ရွှေရာသီ၌ ရေပြတ်လပ်မှုကို ဖြိုစွေရသည်။

- စားနပ်ရိက္ခာ ကောင်းမွန် ရန် လိုအပ်နေပြီး ဗီစီ ရန် လုပ်ငန်း လိုအပ်သည်။

- လုပ်ကိုင်ခွင့်နည်းပါးခြင်းကြောင့် မပြေလည်သော အိမ်ထောင်စုများဖြင့် လုပ်ကိုင်ခွင့်လမ်း ရရှိရန် လိုအပ်သည်။ အချို့သောသူ များလည်း နိုင်ငံခြားသို့ သွားရောက်လုပ်ကိုင်ကြသည်။

၂။ ရာသီခွင်ပြပြကွဲနီ (Seasonal Cleander)

ရာသီခွင်ပြကွဲနီ

အရပ်စု - သာယာဝတီ
ကျေးရွာ - အဝင်ဝ
ရက်စွဲ - ၇.၆.၂၀၁၉

အကြောင်းအရာ	အနီ	အစိ	အစို	အစို	အစို	အစို	အစို	အစို	အစို	အစို	အစို	အစို
ရာသီဥတု												
စိုက်ပျိုးရေး												
ဝေငွေ	-	-	-	-	-	-	-	-				-
မွဲတော်			-		-	-			-			
ရေလုံထောက်မှု												

ပေါ်စွဲဆွဲ: ဇွဲ: သူ-လျှ: <၁၂> မ <၁၅>

ရာသီခွင်ပြဇယား (ဆွေးနွေးချက်နှင့်ဆန်းစစ်ချက်များ)

ရာသီခွင်ပြဇယား

ကျေးဇူး - အဝင်ဝ

ရှက်စွဲ - ၇.၆.၂၀၁၉

ဆွေးနွေးခြင်းနှင့် ဆန်းစစ်ခြင်း

- ⇒ စိုက်ပျိုးရေး၊ မိုင်း မြား နယ်၊ ကိုင်း ကိုအခြေခံပြီး နယ်ကိုခွဲကြသည်။
- ⇒ ရာသီဥတု ဖောက်ပြန်ခြင်းကြောင့် မိုး၊ ဒဏ်၊ ဇလဒဏ်၊ ဂေဒဏ် ဖြစ်ခဲ့သည်။
- ⇒ ဝင်ငွေက ပုတ်တော်၊ ပြာသို့၊ တပို့တွဲ၊ နတေ့မှာ သီးနှံတွေရောင်းချပြီး ရဟာသည်။
- ⇒ မွဲတော်က ပုယု၊ တော်တော် နင်း၊ ပုတ်တော် နကလွဲလို့ မွဲတော်ရှိပါသည်။
- ⇒ ဂေလုံလောက်မျှက အလှည့် ငယ် ဤပြီး နွေရာသီ တပေါင်း၊ တန်ခူး၊ ကဆုန်၊ နတေ့မှာ ဂေလုံလောက်မျှမရှိသဖြင့် ဂေအခက်အခဲဖြစ်ပါသည်။

၃။ ဥစ္စာရေးကြွယ်ဝမှုပြဿနာ: (Wealth Ranking)

ဥစ္စာရေးကြွယ်ဝမှုပြဿနာ:

အုပ်စု - ၁၀၀၀ကျား
 ရွေးကောက် - ၁၀၀၀
 ရက်စွဲ - ၇.၆.၂၀၁၉

စဉ်	အစုစု	သက်မွက်ချက်	အိမ်ထောင်စုအရေအတွက်	ရာခိုင်နှုန်း
၁	မြေယာပိုင်ဆိုင်သူအုပ်စု	ပျဉ်ထောင်အိမ်၊ ဂရမ်၊ ကျေး၊ ကျေး၊ (၆) ကေ၊ ကေ၊ ဆိုင်ကယ်၊ (၂) ခု၊ ဦးစံ၊ ခြား၊ ဖွဲ့ အုပ်စု	၃၉	၁၈.၈%
၂	အလယ်အလတ်မြေ ယာပိုင်ဆိုင်သူအုပ်စု	ပျဉ်ထောင်အိမ်၊ သွပ်မိုး၊ ဂရမ်၊ ဖွဲ့၊ လုပ်၊ ကျေး၊ လုပ်၊ ဦးစံ၊ ခြား၊ အုပ်စု လုပ်၊ ဆိုင်ကယ်၊ စက်ဘီး	၄၀	၂၀.၀%
၃	မမြေယာပိုင်ဆိုင်သူ အုပ်စု	ဝါး၊ အိမ်ဖက်မိုး၊ သစ်အိမ်ဖက်မိုး၊ ကျေး၊ လုပ်၊ ဦးစံ၊ ခြား၊ ဖွဲ့ အုပ်စု လုပ်၊ စက်ဘီး၊ ဆိုင်ကယ်	၁၂၈	၆၀.၂%

ပေါင်းစွဲ: ၁၀၀ - ကျား (၅)၊ (၆)၊ (၇)

ဥစ္စာနေကြွယ်ဝမှုပြဇယား (ဆွေးနွေးချက်နှင့်ဆန်းစစ်ချက်များ)

ဒေ.စွ - ၇.၆.၂၀၁၉

ဈေးနှုန်း - ၃၀၀၀

“ဥစ္စာနေကြွယ်ဝမှုပြဇယား ဆွေးနွေးခြင်းနှင့် ဆန်းစစ်ချက်”

- အခြေလည်ဆုံး ချုပ်နှောင်မှုသည် ပျော်ထောင်အိမ်ဆွပ်မိုးနှင့်နေထိုင်ကြပြီး လယ်ဇက (၈)ဇကခန့်၊ ကိုင် (၆)ဇကခန့်၊ ကာ၊ ဆိုင်ကယ် (၂)စီး ပိုင်ဆိုင်ကြပြီး၊ အိမ်ထောင်စု (၂၅)စုခန့် ရှိသည်။ နိုင်ငံခြားသို့ သွားရောက်လုပ်ကိုင်သောသူများလည်း ရှိသည်။
- ဖြေလည်သောအိမ်ထောင်စု (၁၃)စုခန့် ရှိပြီး ပျော်ထောင်အိမ်ဆွပ်မိုး၊ လယ် (၄)ဇကခန့်၊ ကိုင် (၂)ဇကခန့်၊ ဆိုင်ကယ် ရှိကြပြီး စိုက်ပျိုးရေး လုပ်ငန်း လုပ်ကိုင်ကြသည်။ နိုင်ငံခြားသို့ သွားရောက်လုပ်ကိုင်သောအိမ်ထောင်စုများလည်း ရှိသည်။
- အလယ်အလတ်ဖြေလည်သော အိမ်ထောင်စု များသည် လယ်ဌာ၊ လယ်၊ ကျွပ်နန်း၊ အလုပ်များ ကို လုပ်ကိုင်ကြပြီး၊ အချို့မှာလည်း နိုင်ငံခြားသို့ သွားရောက်အလုပ်လုပ်ကိုင် ကြသည်။ အိမ်ထောင်စု (၁၃)စုခန့် ရှိသည်။
- မဖြေလည်သော ချုပ်နှောင်မှုသည် ဝါး၊ အိမ်စက်မိုး၊ သစ်အိမ်စက်မိုးတို့ဖြင့် နေထိုင်ကြပြီး ကျွပ်နန်း၊ အလုပ်တို့ဖြင့် အသက်မွေးဝမ်းကြောင်း ဖြေကြသည်။ စီးပွားရေး လုပ်ငန်း လုပ်ကိုင်ရန်အရင်းအနှီး မရှိခြင်း၊ လုပ်ကိုင်ခွင့်လမ်း နည်းပါးခြင်းကြောင့် ပို၍ အဆင်မပြေဖြစ် ကြရသည်။ အချို့မှာလည်း နိုင်ငံခြားသို့ သွားရောက်လုပ်ကိုင်ကြသည်။ မဖြေလည်သော အိမ်ထောင်စုသည် အခြားသော အိမ်ထောင်စုများထက် ပို၍ များပြီး (၁၂၈)စုခန့် ရှိသည်။

၄။ ကျား၊မ ပင့်ကူအိမ်သုံးသပ်ခြင်း(Cob Web)

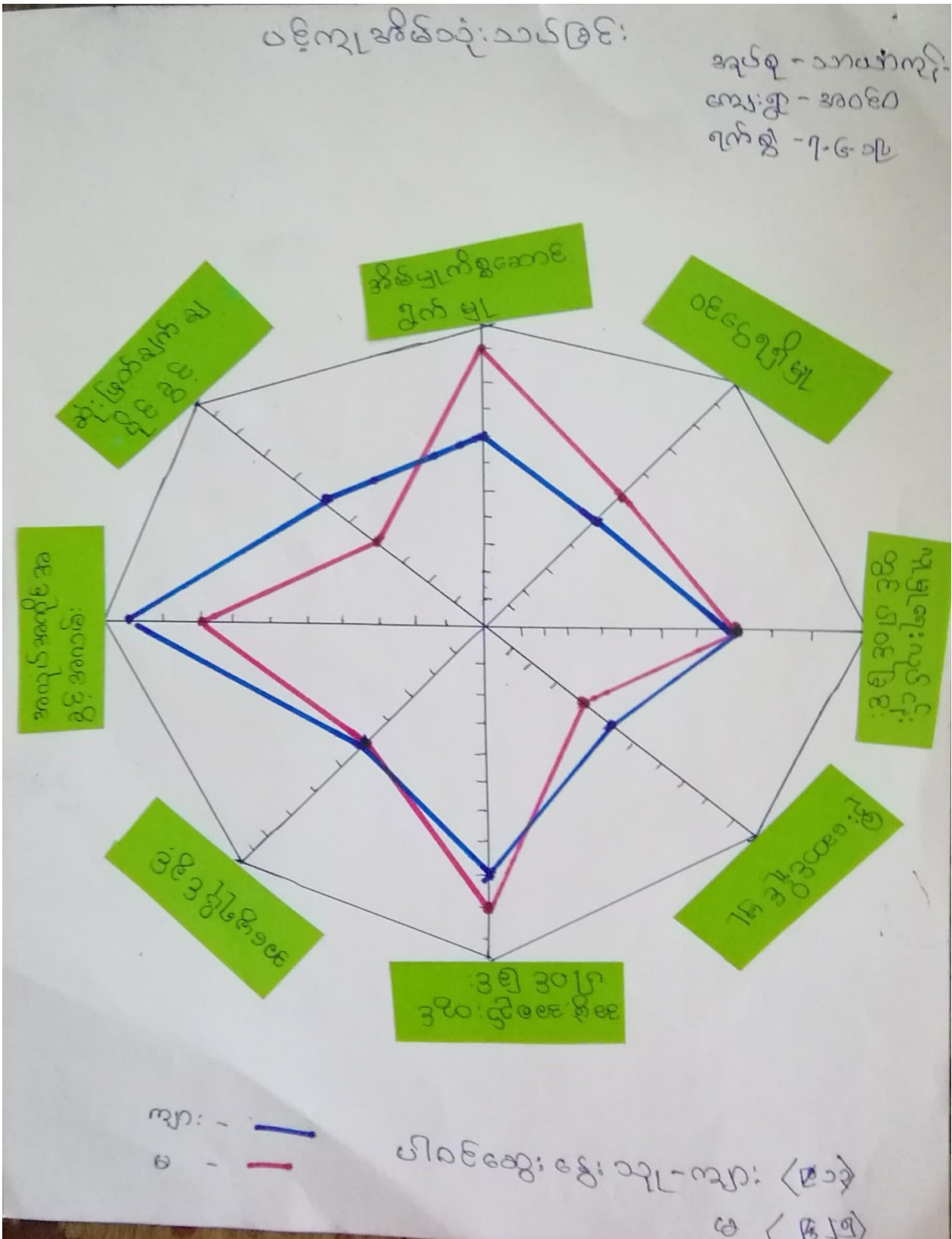

ပင့်ကူအိမ်သုံးသပ်ခြင်း (ဆွေးနွေးချက်နှင့်ဆန်းစစ်ချက်များ)

ပင့်ကူ အိမ် သုံး သပ်ခြင်း

ဆွေးနွေးခြင်း နှင့် ဆန်းစစ် ခြင်း

ကျေးဇူး - အဝဇဝ

ရက်စွဲ - ၇.၆.၂၀၁၉

- => ကျွန်ုပ်တို့၏ ပင့်ကူအိမ်ကို သုံး သပ်ခြင်း အားဖြင့် အမျိုး သမီး များ ဇာယာလုပ်ပုံစွဲ ဦးဆောင် နိုင်မှု၊ ဝင်ငွေရရှိ မှု အား မှည့် နေကြောင်း တွေ့ရသည်။
- အမျိုးသား များ ဇာယာလုပ်ပုံစွဲ ဦးဆောင် နိုင်မှု၊ ဝင်ငွေရရှိ မှု များ သည် အကျား ဆုံးဖြစ်သည်။
- => အမျိုးသမီး များ သည် အိမ် မှုကိစ္စ များ တွင် သာ အချိန် ကို နေကြသည်။
- => အမျိုးသမီး များ ကို ကျား - မတိုင်း တူ အစွဲ အမျိုး သမီးတိုင်း များ ပို သွားခြင်း၊ သူတို့ ဇာယာ အား ဂပ် ရက် များ တွင် အစည်း အဝေး များ ပြုလုပ်ပေး ဦး သူတို့၏ တင်ပို့ချက်များကို အလေး ဝတ် ပေးခြင်း ဖြစ် ခြင်း စီမံ ကိန်း တွင် တက်ကြွစွာ ပါဝင်စား ဝေအောင် ဆွဲဆောင်ပေး နိုင်မည်ဖြစ်သည်။

၅။ အရင်းအမြစ်အသုံးချမှုပုံစံပြဇယား (Asset Mapping)



အရင်းအမြစ်ထိုးချယ် မြေဥယျာဉ်

အုပ်စု - သာယာကုန်း
ကျေးရွာ - အဝင်ဝ
ရက်စွဲ - ၇.၆.၂၀၁၉

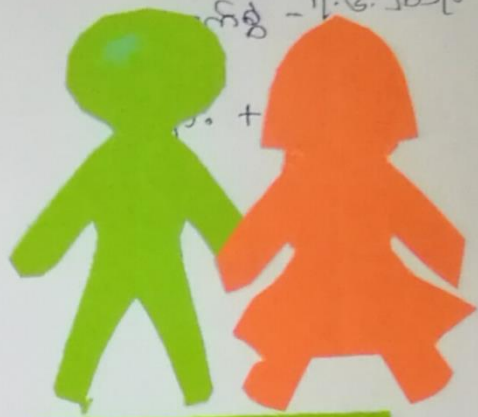

- နစ်၊ ကံတာ:
- ခြံ
- သချိုင်း
- ချောင်း
- နယ်ကွင်း
- တုန်းကြီးကျောင်း
- စာသင်ကျောင်း
- ဂေ့ကွင်း
- မုလ်ကြီး
- အိမ် / ဆိုင်းကွင်း

ပါဝင် ဆွေးနွေးသူ - ကျား < ၅ >
မ < ၂၈ >

အရင်းအမြစ်အသုံးချမှုပုံစံ (ဆွေးနွေးချက်နှင့်ဆန်းစစ်ချက်များ)

ကျေးဇူး- အာဝဏ်

၁၉၈၅-၈၆ ခုနှစ်

“ အရင်းအမြစ်အသုံးချမှုပုံစံဖြင့် ခြားနားမှုများကို ဆန်းစစ်ချက် ”

- ဘဏ္ဍာရေး၊ ကျေးဇူး၊ အရင်းအမြစ်၊ မူကြို၊ လမ်းညွှန်၊ အိမ်၊ ရေတွင်း၊ ရောင်း၊ စာသင်ကျောင်း၊ ဖွဲ့၊ လက်ကွင်း၊
နှင့် ဆိုင်ကယ်အစရှိသော အရင်းအမြစ်များကို အတူတကွသုံးစွဲပြီး အတူတကွထိန်းချုပ်ကြသည်ကို
တွေ့ရသည်။

- အမျိုးသားနှင့် အမျိုးသမီးတို့သည် ခွဲခြားထားသော အရင်းအမြစ်ခွဲခြားပါ။

အမျိုးသမီးများသည် အိမ်တွင်း၊ ရေ၊ ကိစ္စများတွင် ပါဝင်နိုင်ကြသော်လည်း ရပ်ရေ၊ ဣန္ဒြေ၊ ကိစ္စများ
တွင် အနည်းငယ်သာပါဝင်နိုင်သည်။ ဆုံးဖြတ်ချက်ချရာတွင် သာပါဝင်နိုင်ကြပြီး လုပ်ဆောင်ရာ
နှင့် အကောင်အထည်ဖော်ရာတွင် အိမ်တွင်း၊ မူကြိုများ၊ ကလေးများ၊ ဝေယျာဝစ္စများ၊ ကြောင့်
မပါဝင်နိုင်ကြပါ။

၆။ အဖွဲ့အစည်းချိတ်ဆက်မှုပြယေား (Veen Diagram)

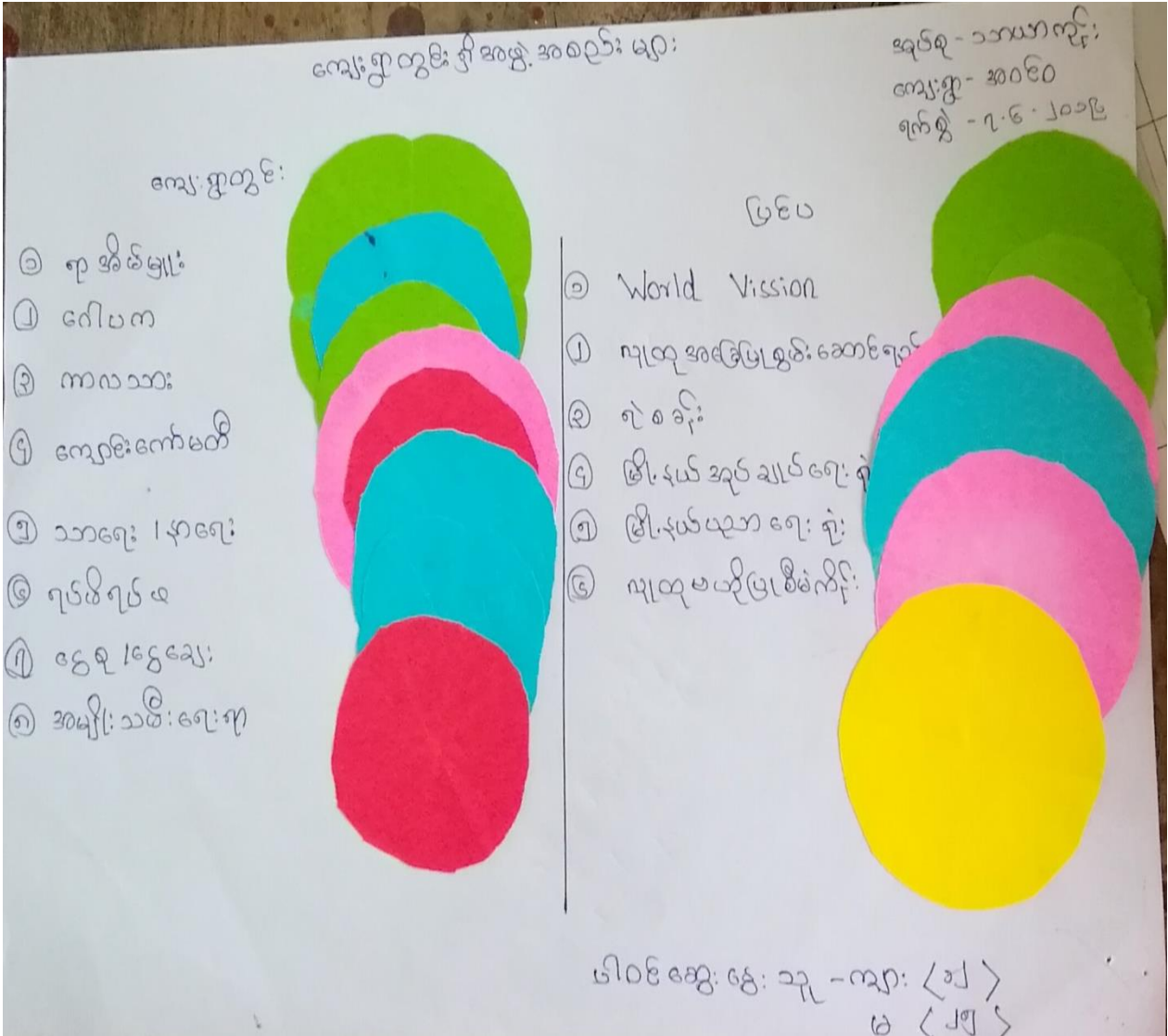

အဖွဲ့အစည်းချိတ်ဆက်မှုပြုစဉ်:

အုပ်စု - သာယာလွန်း
ကျေးဇူး - အဝတ်
ရက်စွဲ - ၇.၆.၂၀၁၉

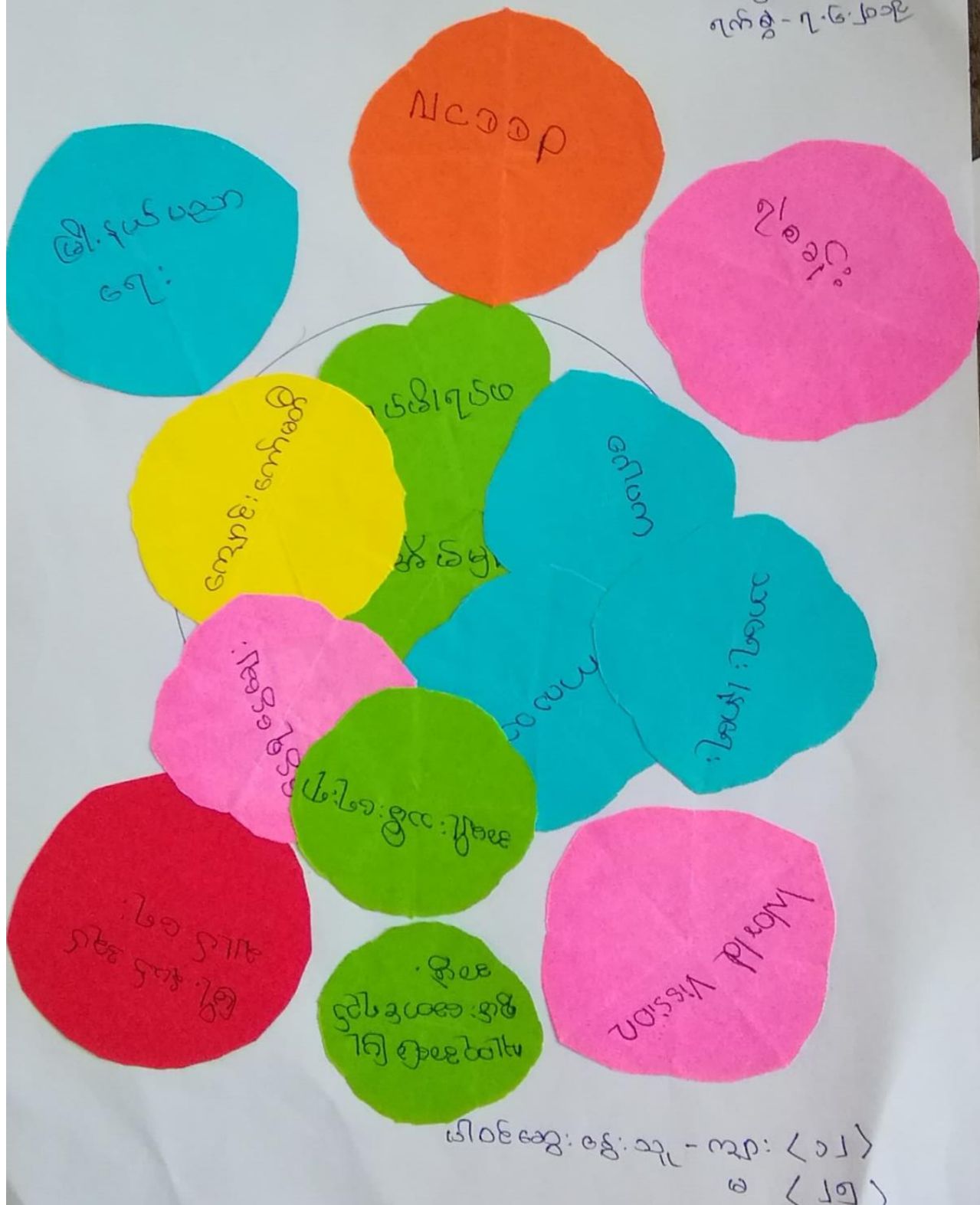

အဖွဲ့အစည်းချိတ်ဆက်မှုပြဇယား (ဆွေးနွေးချက်နှင့်ဆန်းစစ်ချက်များ)

အဖွဲ့အစည်း ချိတ်ဆက်မှုပြဇယား

ဆွေးနွေးခြင်း ဌာနဆိုင်ရာဆိုင်ရာ

ကျေးဇူး - အဝတ်

ရက်စွဲ - ၇.၅.၂၀၁၉

- ကျေးဇူး ဤရာအိမ်များသည် ကျေးဇူး ဂုဏ်ထူးတိုးတက်ရေးတွင် အဖွဲ့အစည်းများ ဌာနချိတ်ဆက် မြှင့်တင်မှု အဓိကဦးဆောင်ပါဝင်သည်။
- ဂေါ်ပက၊ ရုပ်ပုံရုပ်ပုံ၊ ကာလသား အဖွဲ့၊ သာဓက၊ နာရေး အဖွဲ့သည် ရှာဖွေသား၊ နာရေး ဌာနဆိုင်ရာ ဘာသာရေးတွင် ပါဝင်ကြသည်။
- အမျိုးသမီး၊ ဂေါ်ပက အဖွဲ့သည် အမျိုးသမီး ကိစ္စပိုင်တွင် ပါဝင်ကြသည်။
- ငွေစု ငွေချေး အဖွဲ့သည် ရှာဖွေ အလုပ်အကိုင် အဆင်ပြေစေဖို့ အတွက်ကြံစည်သည်။
- ရာအိမ်များ ကနေ တစ်ဆင့် အုပ်ချုပ်ရေး များသည် မြို့နယ် ယဉ်ကျေးရေး၊ မြို့နယ် အုပ်ချုပ်ရေး များ၊ ရုံး၊ စာအုပ်၊ world vision၊ လူထုအဖွဲ့အစည်း၊ ဆောင်ရွက်ရေး တို့သည် အုပ်ချုပ်ရေး များ ဌာနဆိုင်ရာ ဆက်သွယ်ဆောင်ရွက်ကြသည်။

၇။ ကော်မတီဝင်များရွေးချယ်ခြင်းနှင့် ကျေးရွာဖွံ့ဖြိုးရေးအစီအစဉ် ဆောင်ရွက်မှုမှတ်တမ်း



၈။ ကျေးရွာအချက်အလက်များ(PC 1)

ပုံစံ - ၈ - ၁ ကျေးရွာအခြေခံအချက်အလက်များ (Form PC 1)

လမ်းညွှန်ရွက်၊ ကျေးရွာတစ်ရွာသို့ ပထမဆုံးမိတ်ဆက်ခရီးသွားရောက်သောအခါ လူထုစည်းရုံးရေးမှူးသည် ကျေးရွာခေါင်းဆောင်များအားကျေးရွာအချက်အလက်များကိုမေတ္တာရပ်ခံ၍တောင်းခံရသည်။ ဤအချက်အလက်များကိုစီမံကိန်းမိတ်ဆက်အစည်းဝေးမတိုင်မီတောင်းခံရမည်။ စီမံကိန်းမိတ်ဆက်အစည်းဝေးတွင် လူထုစည်းရုံးရေးမှူးသည် ဤအချက်အလက်များအား စစ်ဆေးပြီး မှန်ကန်အောင်ပြုလုပ်ရမည်။ ပြီးနောက်တွင် လူထုစည်းရုံးရေးမှူးမှ သတင်းအချက်အလက်ထဲသို့ Tablets မှ တဆင့် ဖြည့်သွင်းရမည်။

ကျေးရွာခေါင်းဆောင် အမည် ဦးစောအောင်တင်	ကျေးရွာခေါင်းဆောင်၏ ဖုန်းနံပါတ် ၀၉-၇၅၀၆၆၂၅၇၇	လူထုစည်းရုံးရေးမှူး၏အမည် ဒေါ်လှိုင်ကြီး
ပြည်နယ်၊တိုင်းဒေသကြီး မကွေး	မြို့နယ် မြို့စား	ကျေးရွာအုပ်စု သာယာကျင်း
		ကျေးရွာ အဝင်

ကား လူဦးရေ

လူမျိုးစု	အိမ်ထောင်စုအရေအတွက်	ကိုးကွယ်သည့်ဘာသာ	အိမ်ထောင်စုအရေအတွက်
လူမျိုးစု (၁) မြန်မာ	၂၀၇	ဘာသာ(၁) ဗုဒ္ဓ	၂၀၇
လူမျိုးစု (၂) -----		ဘာသာ(၂) မြန်မာ	၃
လူမျိုးစု (၃) -----		ဘာသာ(၃) -----	
လူမျိုးစုရော -----		ဘာသာရော -----	
အခြား			
	အရေအတွက်		
မသန်စွမ်းသူများ	၈		
သက်ကြီးရွယ်အိုများ (၆၅ နှစ် နှင့် အထက်)	၆၂		
စစ်ဘေးရှောင်			

	အမျိုးသား(အရေအတွက်)	အမျိုးသမီး(အရေအတွက်)	စုစုပေါင်းအရေအတွက်
လူဦးရေ			
လူမျိုးစု (၁) မြန်မာ	၇၂၄	၇၄၁	၁၄၆၅
လူမျိုးစု (၂) -----			
လူမျိုးစု (၃) -----			
အခြား			
အိမ်ထောင်ဦးစီး	၁၇၈	၂၆	

(ခ) အခြေခံအဆောက်အအုံ အသုံးအဆောင်များ

စာသင်ကျောင်း	အမှတ် ခြံပိ	ကျန်းမာရေး	အမှတ် စင်ပါ	ဘာသာရေးအဆောက် အအုံများ	အမှတ် ခြံပိ
အထက်တန်းကျောင်း	<input type="checkbox"/>	ဆေးရုံ	<input type="checkbox"/>	စေတီ	<input type="checkbox"/>
အလယ်တန်းကျောင်း	<input type="checkbox"/>	ကျန်းမာရေးဌာန	<input type="checkbox"/>	ဘုန်းကြီးကျောင်း	<input type="checkbox"/>
မူလတန်းကျောင်း	<input type="checkbox"/>	ကျန်းမာရေးဌာနခွဲ	<input type="checkbox"/>	ဟိန္ဒူဘုရားကျောင်း	<input type="checkbox"/>
မူကြိုကျောင်း	<input checked="" type="checkbox"/>	ဆေးပေးခန်း	<input type="checkbox"/>	ခရစ်ယာန်ကျောင်း	<input type="checkbox"/>
အခြား	<input type="checkbox"/>	အခြား	<input type="checkbox"/>	ဗလီ	<input type="checkbox"/>
				အခြား	<input type="checkbox"/>
မှတ်ချက်		မှတ်ချက်		မှတ်ချက်	

(ဂ) ကျွမ်းကျင်သူများမှတ်တမ်း (ကျေးရွာတွင်နေထိုင်သော သို့မဟုတ် အခြားရွာမှလာရောက်သောကျွမ်းကျင်သူများ)

(၁) စာသင်ကျောင်း			(၂) ကျွန်းမာရေး			(၃) လက်မှုပညာရှင်		
	ရွာတွင်နေထိုင်သူ	အခြားရွာမှလာသူ		ရွာတွင်နေထိုင်သူ	အခြားရွာမှလာသူ		ရွာတွင်နေထိုင်သူ	အခြားမှလာ
မှလတန်ခြံဆရာ/မ	<input type="checkbox"/>	<input checked="" type="checkbox"/>	ဆရာဝန်	<input type="checkbox"/>	<input type="checkbox"/>	လက်သမား	<input checked="" type="checkbox"/>	<input type="checkbox"/>
အထက်တန်ခြံဆရာ/မ	<input type="checkbox"/>	<input type="checkbox"/>	လက်ထောက်ကျွန်းမာရေးမှူး	<input type="checkbox"/>	<input type="checkbox"/>	ယန်းရံ	<input type="checkbox"/>	<input type="checkbox"/>
အလယ်တန်ခြံဆရာ/မ	<input type="checkbox"/>	<input type="checkbox"/>	အမျိုးသမီးကျွန်းမာရေးဆရာမ	<input type="checkbox"/>	<input type="checkbox"/>	လျှပ်စစ်ကျွမ်းကျင်ပီးသမား	<input type="checkbox"/>	<input checked="" type="checkbox"/>
မူကြိုဆရာ/မ	<input checked="" type="checkbox"/>	<input type="checkbox"/>	သားရွေးဆရာမ	<input type="checkbox"/>	<input type="checkbox"/>	ဓနုဂိုက်သွယ်သူ	<input checked="" type="checkbox"/>	<input type="checkbox"/>
အခြား	<input type="checkbox"/>	<input type="checkbox"/>	ခြံညှပ်သူကျွန်းမာရေးလုပ်သား	<input type="checkbox"/>	<input type="checkbox"/>	စက်ပြင်ဆရာ	<input checked="" type="checkbox"/>	<input type="checkbox"/>
မှတ်စွက်			မှတ်စွက်			မှတ်စွက်		

(ဃ) ကျေးရွာသို့ ရောက်ရှိနိုင်သည့်လမ်းအခြေအနေ / ကျေးရွာတစ်ရွာသည် ၎င်း၏ကျေးရွာအုပ်စုနှင့် ဆက်သွယ်ထားသောလမ်းအခြေအနေ (အောက်ပါတို့ကိုဝိုင်းပါ)

- ကျောက်ကြမ်းလမ်း ကတ္တရာလမ်း ကွန်ကရစ်လမ်း မော်တော်ဆိုင်ကယ်လမ်း
- ကျောက်ခင်းလမ်း မြေသားလမ်း လှသွားလမ်း အခြား _____

(င) ကျေးရွာရှိ ဦးစီးမှတ်

- (၁) လူထုတက်ပြန်စီမံကိန်းစတင်ပို့ ဤကျေးရွာတွင် ကျေးရွာရှိ ဦးစီးမှတ် ဦးစီးမှတ်ရှိခဲ့ပါသလား? ဝိုင်းပါ
- (၂) ရှိပါက ဤဦးစီးမှတ်ကို မည်သည့် နှစ်တွင် ပြင်ဆင်ခဲ့ပါသနည်း? ရှိပါသည်/မရှိပါ/မသိပါ
- (၃) ဤဦးစီးမှတ်ကို ဦးစီးမှတ်အတည်ပြုခဲ့ပါသလား? နှစ် ၂၀၁၁- / မသိပါ
- (ပြုခဲ့ပါသည်/မပြုခဲ့ပါ / မသိပါ)

(ဇ) ခေါ်အကွဲအခဲ

(၁) ဤကျေးရွာ၏ပေါ့မှရင်းကျေးရွာအုပ်စု၏ပေါ့အထိခေါ်ပိုင်မည်မျှကွာဝေးသနည်း? မိုင်-၁၂-.../မထိပါ

(၂) ဤကျေးရွာမှ ရင်းကျေးရွာအုပ်စုပေါ့အထိသွားလာရာတွင်ကြာမြင့်သည့်အချိန်၊

ခြောက်လွှာ ရာသီတွင်ကြာချိန် ၁၀ မိနစ်... ထော်လာဂျီ/မော်တော်ဆိုင်ကယ်/ခြေလျင်/လာ/မော်တော်တုတ်/
အခြား -----

မိုးရာသီတွင်ကြာချိန် ၁၀ မိနစ်... ထော်လာဂျီ/မော်တော်ဆိုင်ကယ်/ခြေလျင်/လာ/မော်တော်တုတ်/
အခြား -----

(ဆ) ပတ်ဝန်းကျင်ဆိုင်ရာသဘာဝဘေးအန္တရာယ်

ဤကျေးရွာတွင်ရေကြီးခြင်းကဲ့သို့ သဘာဝဘေးအန္တရာယ်ကျရောက်မှုဖြစ်၊ ရှိပါသလား။

□ မရှိပါ မှ ရှိပါသည် ရှိလျှင်ဖော်ပြပါ ----- ၁၇.၆.၁၇ :

(ဇ) ကျေးရွာတွင် ခွဲစည်းထားသော အဖွဲ့အစည်းများ၊

လူထုပညာပြုစီမံကိန်းပတ်ဝန်းကျင်တွင် ဤကျေးရွာတွင် ကျေးရွာဖွံ့ဖြိုးရေးအတွက် အစိုးရ(သို့)ရွာသားများကိုယ်တိုင်(သို့) စီမံကိန်းတစ်ခုခုမှ ခွဲစည်းထားသည့် အဖွဲ့အစည်းများရှိပါသလား။

(၁) -----

(၂) -----

(ဈ) အထွေထွေအုပ်ချုပ်ရေး ဦးစီးဌာန (GAD) မှ မှတ်တမ်းတင်ထားခြင်း

ဤကျေးရွာသည် အထွေထွေအုပ်ချုပ်ရေး ဦးစီးဌာန (GAD) မှ မှတ်တမ်းတင်ထားမှု ရှိပါသလား။

□ မရှိပါ မှ ရှိပါသည်

ကျေးရွာခေါင်းဆောင်

အမည် ဦးစောအောင်တင်

လက်မှတ်  ဇူ.၈.၇.၆.၂၀၁၉

လူထုပညာရှင်များ

အမည် ဒေါ်အိမ်စိန်

လက်မှတ်  ဇူ.၈.၇.၆.၂၀၁၉

၉။ စီမံကိန်းစက်ဝန်းအချိန်ဇယား(PC 2)

ပုံစံ - ၈-၂ - စီမံကိန်းစက်ဝန်းအချိန်ဇယား (PC 2)

လမ်းညွှန်ချက်၊ သက်ဆိုင်ရာလူထုစည်းရုံးရေးမှူး/လက်ထောက်နည်းပညာမှူးများမှ ကျေးရွာအုပ်စုအတွက် ဤပုံစံကိုဖြည့်သွင်းရမည်။		စီမံကိန်းစက်ဝန်းအဆင့်တစ်ခုစီပြီးစီးတိုင်းကျေးရွာနှင့် ကျေးရွာအုပ်စု	
စည်းရုံးရေးမှူး/လက်ထောက်နည်းပညာရေးမှူးဝန်ထမ်း အမည် - ဒေါ်ကျွန်းလှ ၊			
နေ့စွဲ	၇.၆.၂၀၁၉	စက်ဝန်းအားအမှတ်ခြစ်ပါ <input type="checkbox"/> စက်ဝန်း(၁) <input checked="" type="checkbox"/> စက်ဝန်း(၂) <input type="checkbox"/> စက်ဝန်း(၃) <input type="checkbox"/> စက်ဝန်း(၄)	
ပြည်နယ်/တိုင်း	ကရင်	မြို့နယ်	ဗြဲဗြဲ
ကျေးရွာအုပ်စု	သာယာကုန်း	ကျေးရွာ	အဝင်

စီမံကိန်းဆောင်ရွက်မှုအဆင့်များ	နေ့စွဲ		အစည်းအဝေးတွင်တက်ရောက်သူအရေအတွက်					
	စတင်သည့် နေ့	ပြီးဆုံးသည့် နေ့	အမျိုးသား အရေ အတွက်	အမျိုးသမီး အရေ အတွက်	အိမ်ထောင့်စုအရေ အတွက်	လူမျိုးစုတက်ရောက်သူ အရေအတွက် နှင့် လူမျိုးစုအမည်	အိမ်ထောင့်စုပေါင်း	အိမ်ထောင့်စု %
၁။ ကျေးရွာစီမံကိန်း မိတ်ဆက်အစည်းအဝေး	၇.၆.၁၉	၇.၆.၁၉	၂၂	၆၆	၁၁၈	ကရင် ၁၁၈	၂၀၇	
၂။ ကျေးရွာခွဲခြားရေး စီမံချက်ရေးဆွဲခြင်း အစည်းအဝေး	၇.၆.၁၉	၇.၆.၁၉	၂၂	၆၆	၁၁၈	ကရင် ၁၁၈	၂၀၇	
၃။ ကျေးရွာအုပ်စု လုပ်ငန်းဆုံးဖြတ်ချက်ချသည့်အစည်းအဝေး								
၄။ မြို့နယ်အဆင့်စီမံကိန်းရေးဆွဲရေးနှင့်အကောင်အထောင်ဖော်ရေးကော်မတီ၏			မလို	မလို	မလို	မလို		

၁၀။ ကျေးရွာဖွံ့ဖြိုးရေးဦးစားပေးအစီအစဉ် (PC 3)

ပုံစံ - ၈-၃ ကျေးရွာဖွံ့ဖြိုးရေး ဦးစားပေးအစီအစဉ် (Form PC 3)

လမ်းညွှန်ချက်		အဆင့်(၃)ကျေးရွာဖွံ့ဖြိုးရေးမှန်ချက်အစဉ်အတိုင်းတိုးတက်သောအခါ ကျေးရွာစီမံကိန်း အထောက်အကူပြု ကော်မတီသည် လူထုစည်းရုံးရေးမှူးအကူအညီဖြင့် ဤပုံစံကိုပြည့်စုံအောင် ဖြည့်သွင်းရမည်။	
လူထုစည်းရုံးရေးမှူး/ဝန်ထမ်း အမည်		ဒေါ်လှိုင်လှိုင်	
နေ့စွဲ	၇.၆.၂၀၁၆	စက်ဝန်းအား အမှတ်ခြစ်ပါ (✓) □ စက်ဝန်း(၁)	□ စက်ဝန်း(၂) □ စက်ဝန်း(၃) □ စက်ဝန်း(၄)
ပြည်နယ်/တိုင်း	ကရင်	မြို့နယ်/မြို့/ရွာ	ကျေးရွာအုပ်စု သာယာကျွန်း ကျေးရွာ အဝင်ဝ

က။ အခက်အခဲအတားအဆီးများအားဆွေးနွေးခြင်း - ယခုလက်ရှိအခြေအနေတွင်ဤကျေးရွာဖွံ့ဖြိုးတိုးတက်ရေးအတွက် အဓိကအခက်အခဲအတားအဆီးများသည် မည်သည့်အရာဖြစ်ပါသနည်း။ (အမျိုးသား/သမီး အနည်းဆုံးအခက်အခဲ ၅ ခုစီဖော်ပြပါ)

အုပ်စုဖွဲ့စည်းရေးမှူးများမှ တင်ပြသောအခက်အခဲအတားအဆီးများ	
- လမ်းပန်းဆက်သွယ်ရေး မကောင်းသဖြင့် သွားလာရခက်ခဲခြင်း	□ ကျား □ မကျား + မ
- အဆင်မပြေသော အိမ်ထောင်စုများတွင် အရေးယူမှုများ မရှိခြင်း ဖြစ်လာလျှင် ဆက်ခံခြင်း	□ ကျား □ မကျား + မ
- အလုပ်အကိုင် ရှားပါးသောကြောင့် စားဝတ်နေရေး ခက်ခဲခြင်း	□ ကျား □ မကျား + မ
- ရေစင်မလုံလောက်သဖြင့် အိမ်တွင်း ရေလုံလောက်စွာ မရှိခြင်း	□ ကျား □ မကျား + မ
- ရွာလယ်ဧကပျက်စီးနေသဖြင့် အစဉ်စား ဝေလုပ်ရန် နေရာခက်ခဲခြင်း	□ ကျား □ မကျား + မ

ခ။ မျှော်မှန်းခြင်း - နောင်လာမည့် (၅) နှစ်အတွင်း ကျေးရွာဖွံ့ဖြိုးရေး မျှော်မှန်းလျာထားချက်များအား တင်ပြပါ။

အုပ်စုဖွဲ့စည်းရေးမှူးများမှ တင်ပြသောအခက်အခဲအတားအဆီးများ	
- လမ်းပန်းဆက်သွယ်ရေး ကောင်းလာပြီး သွားလာရ အဆင်ပြေလာမည်။	□ ကျား □ မကျား + မ
- အလုပ်အကိုင် အခွင့်အလမ်း ပိုမိုရရှိစားဝတ်နေရေး အဆင်ပြေလာမည်။	□ ကျား □ မကျား + မ
- ရေစင် ရှိလာပြီး အိမ်တွင်း ရေလုံလောက်စွာ ရရှိလာမည်။	□ ကျား □ မကျား + မ
- ရွာလယ်ဧကပျက်စီးမှု မရှိခြင်း အစဉ်စား အစားအသောက် ပိုမိုရရှိလာမည်။	□ ကျား □ မကျား + မ
	□ ကျား □ မကျား + မ

၁၀။ ကျေးရွာဖွံ့ဖြိုးရေးဦးစားပေးအစီအစဉ် (PC 3)

၈။ လူထုစီမံကိန်း၏ လာမည့် (၄) နှစ်အတွက် အကျုံးမဝင်သော ဦးစားပေး ဖွံ့ဖြိုးတိုးတက်မှု လုပ်ငန်း အစီအစဉ်များအားဖော်ပြပါ။

ဦးစားပေး အဆင့် သတ်မှတ်ချက်	ကျေးရွာအတွက် ဦးစားပေး ဖွံ့ဖြိုးတိုးတက်မှု လုပ်ငန်းစဉ်များ	အဆိုပြုသူ (အမျိုးသားများ/ အမျိုးသမီးများ/ အမျိုးသား+ အမျိုးသမီး)	အခန်းကဏ္ဍ	ခန့်မှန်း ကုန်ကျစရိတ်	အကျိုးခံစားခွင့်ရှိသူခန့်မှန်းခြေအရေအတွက်		
					ကျား	မ	ပေါင်း
၁	အိတ်တူးကွင်းကုန်စည်ရောင်းချခြင်း (၂၃၅၇၄၁၁၈)	ကျား + မ	လမ်းပို့ဆောင်ရေး	၃၄၀၀၀၀၀၀	၇၀၄	၇၄၁	၁၄၄၅
၂	အိတ်တူးကွင်း ဖွံ့ဖြိုးရေးစင်တာတည်ဆောက်ခြင်း	ကျား + မ	ပစ္စည်းကုန်၊ မာဇေး		၇၀၄	၇၄၁	၁၄၄၅
၃	အိတ်တူးကွင်း သွားလမ်းပြုပြင်ထူထပ်ချုပ်ဆိုခြင်း	ကျား	လမ်းပို့ဆောင်ရေး		၇၀၄	၇၄၁	၁၄၄၅
၄	အိတ်တူးကွင်း ဖွံ့ဖြိုးရေးစင်တာတည်ဆောက်ခြင်း	ကျား + မ	အခြေခံအဆောက်အအုံ		၇၀၄	၇၄၁	၁၄၄၅
၅	အိတ်တူးကွင်း အဝင်ဝ-ကန်ပုံကုန်စည်ရောင်းချခြင်း ဖွံ့ဖြိုးတိုးတက်မှု စင်တာတည်ဆောက်ခြင်း	ကျား + မ	လမ်းပို့ဆောင်ရေး		၇၀၄	၇၄၁	၁၄၄၅

၉။ လူထုစီမံကိန်း၏ လာမည့် (၄) နှစ်အတွက် အကျုံးမဝင်သော ဦးစားပေး ဖွံ့ဖြိုးတိုးတက်မှု လုပ်ငန်း အစီအစဉ်များအားဖော်ပြပါ။

အဆင့်	ကျေးရွာအတွက် ဦးစားပေး ဖွံ့ဖြိုးတိုးတက်မှု လုပ်ငန်းစဉ်များ	အဆိုပြုသူ (အမျိုးသားများ/ အမျိုးသမီးများ/ အမျိုးသား+ အမျိုးသမီး)	အခန်းကဏ္ဍ
၁	ကျေးရွာအတွက် အိတ်တူးကွင်း		လမ်းပို့ဆောင်ရေး
၂	ကျေးရွာအတွက် အိတ်တူးကွင်း		ပစ္စည်းကုန်
၃			
၄			
၅			

ခေါင်းဆောင်၊ ကျေးရွာစီမံကိန်းအထောက်အကူပြုကော်မတီမှအတည်ပြုသည်။

အမည် ဦးအောင် လက်မှတ် [လက်မှတ်] နေ့စွဲ ၇.၆.၂၀၁၉

အစည်းဝေးမှတ်တမ်း

ကျေးရွာအမည် - အဝင်ဝ

အချိန်/နေ့ရက် - ၇.၆.၁၉

ကျေးရွာအုပ်စုအမည် - သာယာကွင်း

နေရာ - ရာအိမ်ပျားအိမ်

အစည်းဝေးပြုလုပ်ရခြင်းအကြောင်းအရာ ပ.၃ အရည်အဝေး ဖြတ်ကျော်

ဆွေးနွေးချက်နှင့် ဆုံးဖြတ်ချက်

- ပထမဦးစွာ တက်ရောက်လာသူ များ အား နမူနာ စာရင်း ကောက်ယူပါသည်။ ထို့နောက် အစည်းဝေး အဝေး ပြုလုပ်ရခြင်း ဇယားရည်ရွယ်ချက်အား ဖွင့်ပြပါသည်။ ကျေးရွာ ရာအိမ် များ မှ အစည်းဝေး အမှာစကား ပြောကြားသွားပါသည်။ ဆက်လက်ပြီး စီမံကိန်း စိတ်ဆက်လျှောက်အား ကျေးရွာ အဖွဲ့များ နားလည်သဘောပေါက်အောင် အသေးစိတ်ရှင်းပြသွားပါသည်။ စီမံကိန်း စိတ်ဆက်လျှောက် အဖွဲ့ (၆) ဖွဲ့ပြီး အစည်းဝေး ပြုလုပ် ဆွဲဆောင် အသေးစိတ်ရှင်းပြပြီး နောက်ဆက်တွဲ ဟိုပြုစီမံကိန်း တွင် အစီအစဉ် ဖြစ်သူများ အား အသေးစိတ်ရှင်းပြသွားပါသည်။ ထို့နောက် ပထမဦးစွာ စိတ်ဆက်လျှောက် တွင် နားလည်ချက်များ အား အသေးစိတ် ဖြည့်လည်ဆွေးနွေး အတည်ပြုကြပါသည်။ ထို့နောက် ကျေးရွာ ဇယား အစီအစဉ်များ ပြန်လည်ဖြည့်ချက်များ အား ဖြည့်လည်ဆွေးနွေးကြပါသည်။ ကျေးရွာ ဇယား

ဦး စားပေးလုပ်ငန်းများအား ဦးစား အလုပ်ကို ဖြည့်ဆည်းပေးရန်
 ကြိုးပမ်းဆောင်ရွက်ရန် တွင် တွင် ကွန်ကရစ် နား ခင်းရန်အားလုံး
 သဘောတူ ဈေးချယ် အတည်ပြု ဖြစ်ပါသည်။ ဆက်လက်ပြီး
 စီမံကိန်း တွင် အကျိုးဝင်သော လုပ်ငန်းများနှင့် အကျိုးမဝင်သော
 လုပ်ငန်းများကို ဖြည့်ဆည်းပေးရန် ပြုစုပေးပါသည်။ ကျေးဇူးတင်စွာ စီမံခန့်ခွဲ
 ပြုစုပေးရန် ဝင်ရောက် အားပေး ဖြည့်ဆည်းပေးရန် ဈေးချယ်
 ကြပါသည်။ ကော်မတီဝင်များကို လိုအပ်သည့် အချက်အလက်များကို
 ဖြည့်ဆည်းပေးရန် အချက်အလက်များကို စီမံကိန်း ဖြည့်ဆည်းပေးရန်
 ထိုကော်မတီဝင်များ၏ အကြံအစည်များကို အလေးထား အကောင်အထည်
 ဖြစ်စေရန် အစည်းအဝေးကို အောင်မြင်စွာ ပြုစုပေးရန် ကြပါသည်။

မှတ်တမ်းပြုစုသူ - အမည် - မှတ်တမ်းဝင်၊ စာလက်မှတ် - အင်း၊ နေ့ရက် - ၇.၆.၁၉

အတည်ပြုသူ - အမည် - ဦးအောင်၊ စာလက်မှတ် - အင်း၊ နေ့ရက် - ၇.၆.၁၉

