

ပြည်ထောင်စုသမ္မတမြန်မာနိုင်ငံတော်အစိုးရ
စိုက်ပျိုးရေးမွေးမြူရေးနှင့်ဆည်မြောင်းဝန်ကြီးဌာန
ကျေးလက်ဒေသဖွံ့ဖြိုးတိုးတက်ရေးဦးစီးဌာန



လူထုဗဟိုပြုစီမံကိန်း၊ လှိုင်းဘွဲ့မြို့နယ်

ကျေးရွာဖွံ့ဖြိုးရေးအစီအစဉ်



မဲပရကျေးရွာအုပ်စု၊ အောက်မဲပရကျေးရွာ

၂၀၂၀ခုနှစ် (တတိယနှစ်စီမံကိန်းစက်ဝန်း)



မာတိကာ

၁။ လှိုင်းဘွဲ့မြို့နယ်အခြေပြမြေပုံ	1
၂။ ကျေးရွာအုပ်စုမြေပုံ(တည်နေရာ).....	2
၃။ ကျေးရွာအုပ်စုတွင်ပါဝင်သောကျေးရွာများ.....	3
၄။ ကျေးရွာအခြေခံအချက်အလက်များ(ကျေးရွာသမိုင်းကြောင်း)	4
၅။ လူထုပူးပေါင်းပါဝင်သော လူမှုဆန်းစစ်ခြင်း နှင့်အကဲဖြတ်ခြင်း လုပ်ငန်းစဉ် (PSA/PRA) အကျဉ်းချုပ်ဇယား .	5
၆။ ကျေးရွာဖွံ့ဖြိုးရေးအစီအစဉ်တွင်အသုံးပြုခဲ့သော PRA Tool တစ်ခုချင်းစီအတွက် သုံးသပ်ချက်များ.....	6
၆) ၁ ကျေးရွာလူမှုရေးနှင့်အရင်းအမြစ်ပြမြေပုံ(Social Map)	6
၆.2 ရာသီခွင်ပြပြက္ခဒိန်(Seasonal Calendar).....	7
6.3 ဥစ္စာခန့်ကြွယ်ဝမှုပြဇယား)Wealth Ranking)	9
6.4 ကျားမပင့်ကူအိမ်သုံးသပ်ခြင်း)Cob Web)	11
6.5 အရင်းအမြစ်အသုံးချမှုပုံစံပြဇယား)Asset Mapping).....	13
6.6 အဖွဲ့အစည်းချိတ်ဆက်မှုပြဇယား)Venn Diagram).....	15
၇။ ကော်မတီဝင်များရွေးချယ်ခြင်းနှင့် ကျေးရွာဖွံ့ဖြိုးမှုအစီအစဉ်ဆောင်ရွက်မှုမှတ်တမ်း	18
၈။ ကျေးရွာအခြေခံအချက်အလက်များစာ-	19
၉။ စီမံကိန်းစက်ဝန်းအချိန်ဇယားစ၂ -	24
၁၀။ ကျေးရွာဖွံ့ဖြိုးရေးဦးစားပေးအစီအစဉ်စာ-	25
ကျေးရွာဖွံ့ဖြိုးရေးဦးစားပေးအစီအစဉ်(တတိယနှစ်စက်ဝန်း)စာ-	25
ကျေးရွာဖွံ့ဖြိုးရေးဦးစားပေးအစီအစဉ်(စံစက်ဝန်းဒုတိယနှစ်)စာ-	27
ကျေးရွာဖွံ့ဖြိုးရေးဦးစားပေးအစီအစဉ်(ပထမနှစ်စက်ဝန်း)စာ-	28
၁၁။ အစည်းအဝေးမှတ်တမ်းများ.....	35
၁၂။ ကဏ္ဍအလိုက်ဦးစားပေးဖွံ့ဖြိုးရေးလုပ်ငန်းများ.....	36

၁။ လှိုင်းဘွဲ့မြို့နယ်အခြေပြမြေပုံ

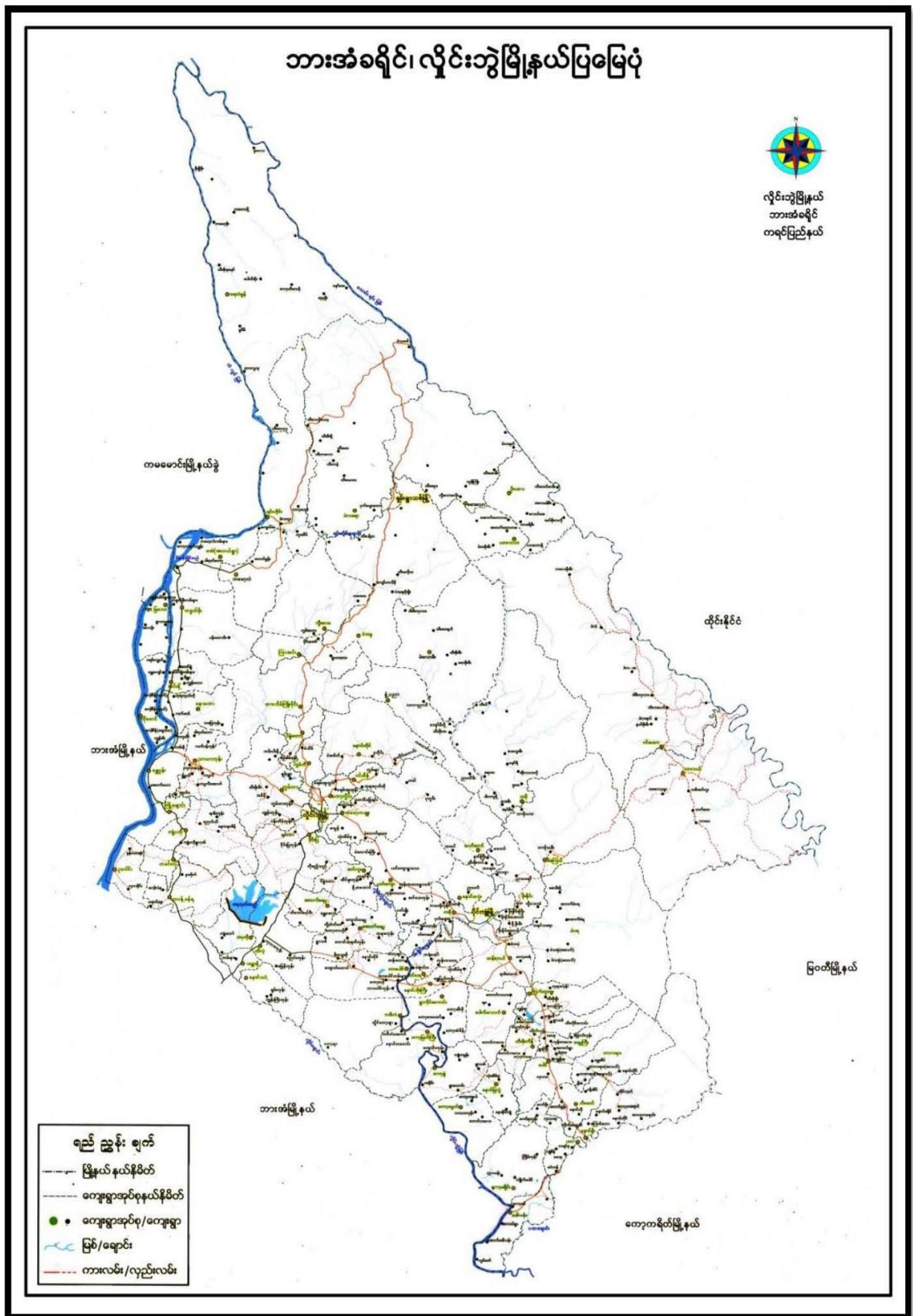

ကျေးရွာဖွံ့ဖြိုးရေးအစီအစဉ်၊ လူထုပဟိုပြုစီမံကိန်း

၂။ ကျေးရွာအုပ်စုမြေပုံ (တည်နေရာ)

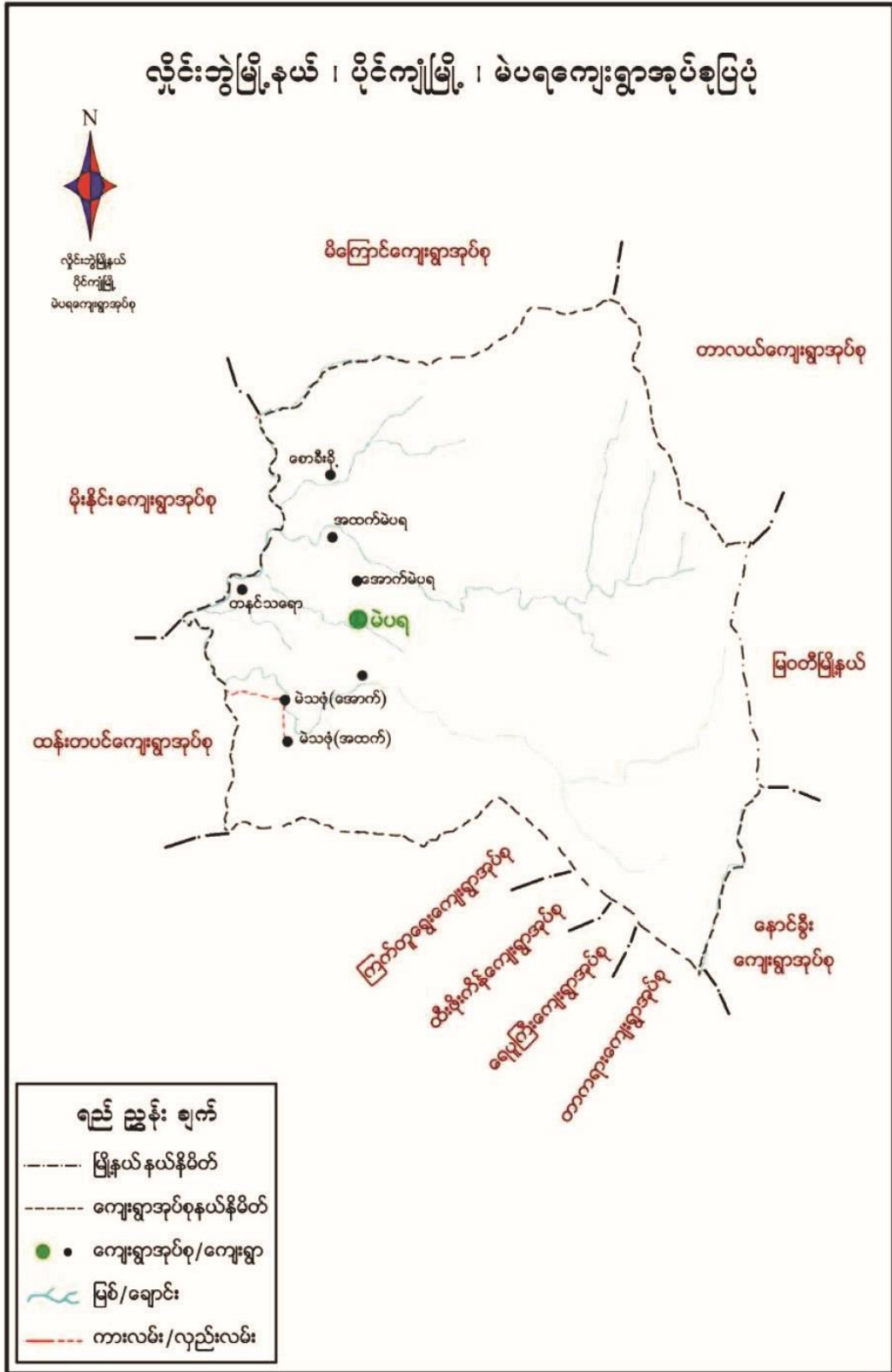

ကျေးရွာဖွံ့ဖြိုးရေးအစီအစဉ်၊ လူထုဗဟိုပြုစီမံကိန်း

၃။ ကျေးရွာအုပ်စုတွင်ပါဝင်သောကျေးရွာများ

- ၁။ စောကေးခို
- ၂။ အထက်မဲပရ
- ၃။ အောက်မဲပရ
- ၄။ တနင်းသရော

၅။ လူထုပူးပေါင်းပါဝင်သော လူမှုဆန်းစစ်ခြင်း နှင့်အကဲဖြတ်ခြင်း လုပ်ငန်းစဉ် (PSA/PRA) အကျဉ်းချုပ်ဇယား

လူမှုဆန်းစစ်ချက် (PRA) နှင့် သက်ဆိုင်သော အချက်အလက်များ

ကျေးရွာအမည် - ကောက်မဲပလ

ကျေးရွာအုပ်စု - မဲပလ

၇က်စွဲ၊ ၂၀၂၁-၆-၂၀၁၄

စဉ်	ဆွေးနွေးခန်း စာမျက်နှာ	အကြောင်းအရာများ	ဆွေးနွေးဆောင်ရွက် ခံယူသူများအဖွဲ့		ပါဝင်သူ အရေအတွက်
			ကျား	မ	
၀၁	၂၄.၆.၂၀၁၄	လူမှုဆန်းစစ်ခြင်းနှင့် ဆန်းစစ်ချက်များ	၃၆	၅၂	၈၈
၂	၂၄.၆.၂၀၁၄	ဥစ္စာအာဇာနည်အခြေအနေအထား ပတ်ဝန်းကျင်နှင့် ဆန်းစစ်ချက်များ	၃၆	၅၂	၈၈
၃	၂၄.၆.၂၀၁၄	ကျေးရွာအုပ်စုအခြေအနေအထား ဆိုင်ရာများနှင့် ဆန်းစစ်ချက်များ	၃၆	၅၂	၈၈
၄	၂၄.၆.၂၀၁၄	ကျေးရွာအုပ်စုအခြေအနေအထား ဆိုင်ရာများနှင့် ဆန်းစစ်ချက်များ	၃၆	၅၂	၈၈
၅	၂၄.၆.၂၀၁၄	ပရိယာယ်အခြေအနေအထား ဆိုင်ရာများနှင့် ဆန်းစစ်ချက်များ	၃၆	၅၂	၈၈
၆	၂၄.၆.၂၀၁၄	မင်းပုံစံ ကျေးရွာအုပ်စု အခြေအနေအထားနှင့် ဆန်းစစ်ချက်များ	၃၆	၅၂	၈၈

၆။ ကျေးရွာဖွံ့ဖြိုးရေးအစီအစဉ်တွင်အသုံးပြုခဲ့သော PRA Tool တစ်ခုချင်းစီအတွက် သုံးသပ်ချက်များ

၆.၁ ကျေးရွာလူမှုရေးနှင့်အရင်းအမြစ်ပြမြေပုံ (Social Map)

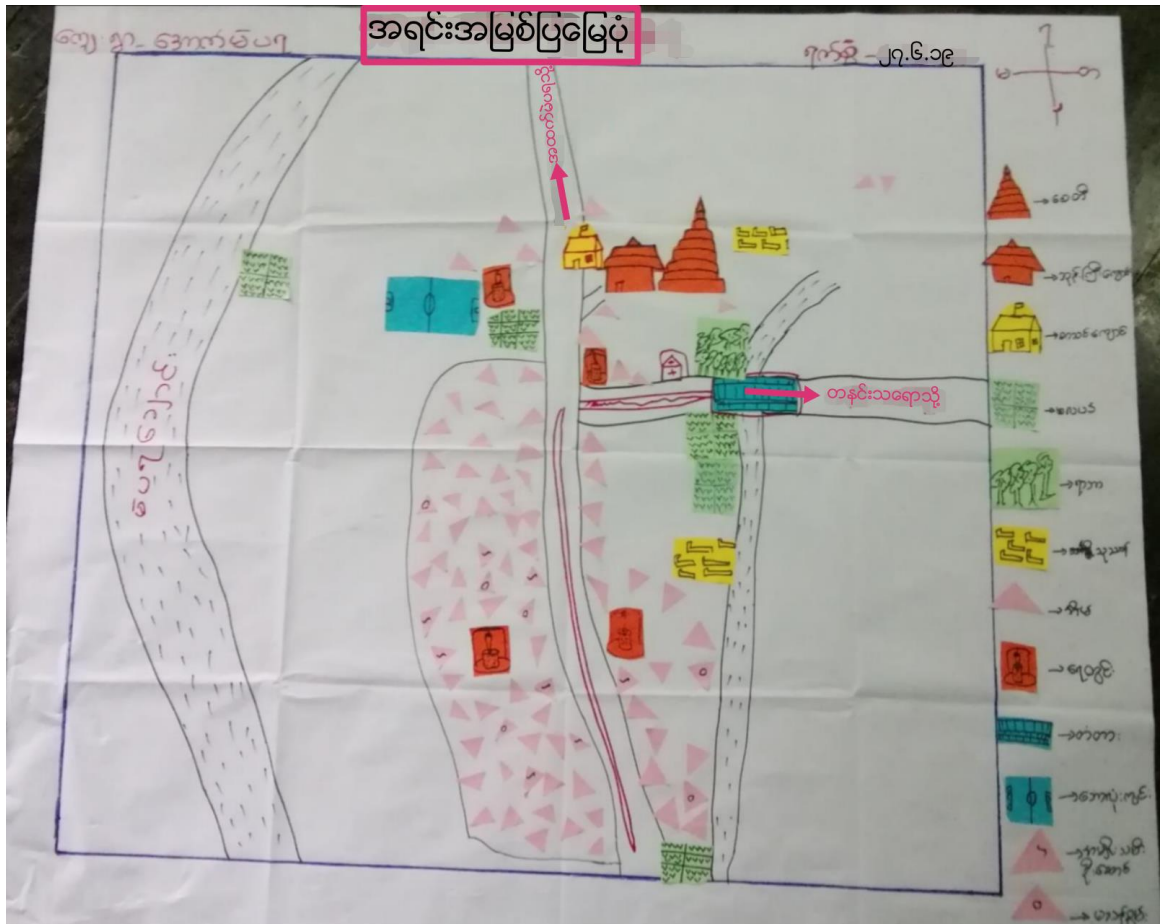

ကျေးရွာဖွံ့ဖြိုးရေးအစီအစဉ်၊ လူထုပုဂ္ဂိုလ်ပြုစီမံကိန်း

ကျေးဇူးပြုပေးအပ်ခြင်းနှင့် အကျေးဇူးတင်ကြားကြားခြင်း

အစိုးရနှင့် ပူးပေါင်းဆောင်ရွက်ခြင်း

ကျေးဇူးပြုပေးအပ်ခြင်း - အကျေးဇူးတင်ကြားကြားခြင်း - ၂၀၂၄.၆.၁၉

- * ပထမ ကျေးဇူးတင်ကြားကြားခြင်း ဖြစ်ပွားခဲ့ပြီး နောက်တွင် ကျေးဇူးပြုပေးအပ်ခြင်း နှင့် အကျေးဇူးတင်ကြားကြားခြင်း အားလုံး ပြီးပါသည်။
- * ကျေးဇူးပြုပေးအပ်ခြင်း အကျိုးအမြတ်များကို လုပ်ငန်းစဉ်အတွင်း အကျိုးပြုပေးခြင်း၊ ကျေးဇူးပြုပေးအပ်ခြင်း၊ တစ်နိုင်တစ်ပိုင် ပြင်ဆင်ပေးခြင်း၊ အကျိုးပြုပေးခြင်း၊ အကျိုးပြုပေးခြင်း၊ အကျိုးပြုပေးခြင်း ပြုလုပ်ခဲ့ပါသည်။
- * ကျေးဇူးပြုပေးအပ်ခြင်း အကျိုးအမြတ်များကို လုပ်ငန်းစဉ်အတွင်း အကျိုးပြုပေးခြင်း၊ အကျိုးပြုပေးခြင်း၊ အကျိုးပြုပေးခြင်း ပြုလုပ်ခဲ့ပါသည်။
- * ကျေးဇူးပြုပေးအပ်ခြင်း အကျိုးအမြတ်များကို လုပ်ငန်းစဉ်အတွင်း အကျိုးပြုပေးခြင်း၊ အကျိုးပြုပေးခြင်း၊ အကျိုးပြုပေးခြင်း ပြုလုပ်ခဲ့ပါသည်။
- * ကျေးဇူးပြုပေးအပ်ခြင်း အကျိုးအမြတ်များကို လုပ်ငန်းစဉ်အတွင်း အကျိုးပြုပေးခြင်း၊ အကျိုးပြုပေးခြင်း၊ အကျိုးပြုပေးခြင်း ပြုလုပ်ခဲ့ပါသည်။
- * ကျေးဇူးပြုပေးအပ်ခြင်း အကျိုးအမြတ်များကို လုပ်ငန်းစဉ်အတွင်း အကျိုးပြုပေးခြင်း၊ အကျိုးပြုပေးခြင်း၊ အကျိုးပြုပေးခြင်း ပြုလုပ်ခဲ့ပါသည်။
- * ကျေးဇူးပြုပေးအပ်ခြင်း အကျိုးအမြတ်များကို လုပ်ငန်းစဉ်အတွင်း အကျိုးပြုပေးခြင်း၊ အကျိုးပြုပေးခြင်း၊ အကျိုးပြုပေးခြင်း ပြုလုပ်ခဲ့ပါသည်။

ဒီ.ဆောင်ရွက်ရေး - ဒီ.ဆောင်ရွက်
 ပါဝင်ဆောင်ရွက်ရေး - ကျေးဇူးပြုပေးအပ်ခြင်း + ပ (အ)ဒီ

၆.၂ ရာသီခွင်ပြပြကွဲဒီနီ(Seasonal Calendar)

ရာသီခွင်ပြပြကွဲဒီနီ

ကျွန်း - ၀၂၇

ကျေးရွာ - အထက်ပဲခူး

အခြေအနေ	အပူအအေး	အပူအအေး	အပူအအေး	အပူအအေး	အပူအအေး	အပူအအေး	အပူအအေး	အပူအအေး	အပူအအေး	အပူအအေး	အပူအအေး
ရာသီခွင်											
ပျက်ပျက်		-									-
ဝင်ငွေ	\$/	\$/	\$/	\$/	\$/	\$/	\$/	\$/	\$/	\$/	\$/
လုပ်ငန်း အားလပ်ရက်	✓	✓	✓	✗	✗	✗	✗	✗	✗	✗	✓
ပွဲတော်		-	-			-	-	-	-		

ကျေးရွာဖွံ့ဖြိုးရေးအစီအစဉ်၊ လူထုဗဟိုပြုစီမံကိန်း

ရာသီဥတုပြဿနာနှင့် ဆန်းစစ် ဆုံး သတ်ချက်များ

ကျေးရွာအုပ်စု - အောက်ပင် ကျေးရွာအုပ်စု - မိပတ ရက်စွဲ ၂၇.၆.၁၉

- * ယခုရေးဆွဲထားသော မြေပုံတွင် ရာသီဥတု၊ ပုံစံ၊ အလုပ်အကိုင်၊ ဝေငွေရရှိမှု၊ အားလပ်ရက် စသော အချက်များ ပါဝင်သည်။
- * ကျေးရွာတွင် ချေး ခိုအောင်း၊ မကုသသော အလုပ်ပြင် အစီအစဉ်များနှင့်
- * တန်ဖိုး၊ ဝါဆို၊ သီတင်း တွင် အလုပ်များ တွင် ဝေငွေ အများဆုံး ဖြစ်ပြီး၊ ကျန်အများတွင် ဝေငွေ အသင့်တော် ရှိပါသည်။
- * ဝေငွေမရှိသော အများဆုံး အချိန်များတွင် အားလပ်ရက်၊ အလုပ်အကိုင် များ များ ဖြစ်ပွားကြသည်။
- * သောဏ္ဍား အရ အားလပ်ရက် မရှိပါ။
- * ရွာသူ / ဘားများ အစုအဝေး ချိတ်ဆက် အလုပ်များ သောဏ္ဍား ဖွဲ့စည်း ရာသီဥတု ဖြစ်ပွားမှု အား အစောင့်အရှောက် ပေးဆောင်ရန် လိုအပ်သည်။

ဒို့.ဆောင်ရွက်ရေးသူ - ဒေါ်သီတာစာ
 ပါဝင်ဆွေးနွေးသူများ - ကျား (၃) ဦး + မ (၁၅) ဦး

6.3 ဥစ္စာခန့်ကြွယ်ဝမှုပြဇယား (Wealth Ranking)

ဥစ္စာခန့်ကြွယ်ဝမှုပြဇယား

အုပ်စု - ဗဲဟ

ကျေးရွာ - ဝိဘာကမဲဟ

အဆင့်	သတ်မှတ်ချက်	အိမ်ထောင်စု အရေအတွက်	ရာခိုင်နှုန်း
အဆင့် ပြေသာအုပ်စု	လယ် (၁၉) ဧက၊ ၂ တပ်အိမ် (အုပ်စု)၊ ကား၊ စတင်ကုန်၊ ဆိုင်ကပ် (၂)၊ ဆိုက် ဆိုင် (၅)၊ ခွား (၅) ဧက (၂)	၇၀	၂၅%
အလယ်အလတ် အုပ်စု	လယ် (၅) ဧက၊ သစ်အိမ် အုပ်စု၊ ကားကုန်၊ ခွား၊ ဆိုင်ကပ်၊ ဆိုင် ဝက်	၅၀	၄၁%
အဆင့်မပြေသာ အုပ်စု	ကွား၊ လိုက်၊ သစ်အိမ် (ကပ်စု)၊ ဆိုင်ကပ်၊ ဆိုင်၊ ဝက်	၄၂	၃၄%
စုစုပေါင်း		၁၆၂	၁၀၀%

ကျေးရွာရှိ အိမ်ထောင်စုများအား ၂၅၈၈၄ ပိုင်ဆိုင်မှုအဆင့် ခွဲခြား

သတ်မှတ်ခြင်း ဆန်းစစ် သုံးသပ်ချက်များ

ကျေးရွာအုပ်စု-အောက်ဖျား ကျေးရွာအုပ်စု ဝိပဗျာ ၂၇.၆.၁၉

- ၁။ အောက်ဖျားကျေးရွာတွင် အိမ်ထောင်စု (၁၂၂) ရှိပါသည်။
- ၂။ ၂၅၈၈၄ ပိုင်ဆိုင်မှု အဆင့်ကို အဆင့် (၁) အဆင့် ဖြစ်သော အုပ်စု၊ အဆင့် (၂) အဆင့် အုပ်စု၊ အဆင့် (၃) အဆင့် အုပ်စု ဖြစ်သော အုပ်စု နှင့် အဆင့် (၄) အဆင့် ခွဲခြားသတ်မှတ်ထားပါသည်။
- ၃။ ဤ၏ အလယ်အလတ် အဆင့်က အများဆုံး ဖြစ်ပြီး၊ အိမ်ထောင်စု (၅၀) ရှိပါသည်။ မဖြစ်ရသည့်အားဖြင့် အဆင့်က အိမ်ထောင်စု (၅၂) ဖြစ် နှုတ်ပါအများဆုံး ဖြစ်ပါသည်။
- ၄။ အဆင့် (၂) နှင့် အဆင့် (၃) တို့များ ရှေးရေခြင်း၊ အာဇာနည်ပညာ ဗဟုသုတနှင့်ပါ ဖြစ်ပြီး၊ အလုပ်အကိုင် အခွင့်လမ်းနှင့်ပါ ဖြစ်ပြီး၊ အား အနည်း မရှိခြင်း တို့ ဖြစ်ပြီး ဖြစ်ပါသည်။
- ၅။ အလယ်လတ်နှင့် နှစ်ပါး သူများကို စိပ်ကိန်းတွင် ယခင်က အခင်း စေးတက်ခြင်း ဖြစ်ပြီး၊ ရှေးရေခြင်း၊ ပါဝင်ဆုံးဖြတ်ခြင်း ဖြစ်ပြီး၊ အလုပ်ရမည် ဖြစ်ပါသည်။
- ၆။ အခြေခံ အဆောက်အအုံ လုပ်ငန်းများတွင် ပါဝင်လုပ်ကိုင်စေခြင်း ဖြစ်ပြီး အလယ်လတ်နှင့် အဆင့်မပြေ သူများ ဝင်ရောက် လာနိုင်ပါသည်။

နီးဆောင်ဆုံး ဇွဲ - ဒေါ်စင်အုန်း
 ပါဝင်ဆုံး ဇွဲ - ဖျား ဂျာနီ + မ (၁၀) နှစ်

6.4 ကျားမပင့်ကူအိမ်သုံးသပ်ခြင်း (Cob Web)

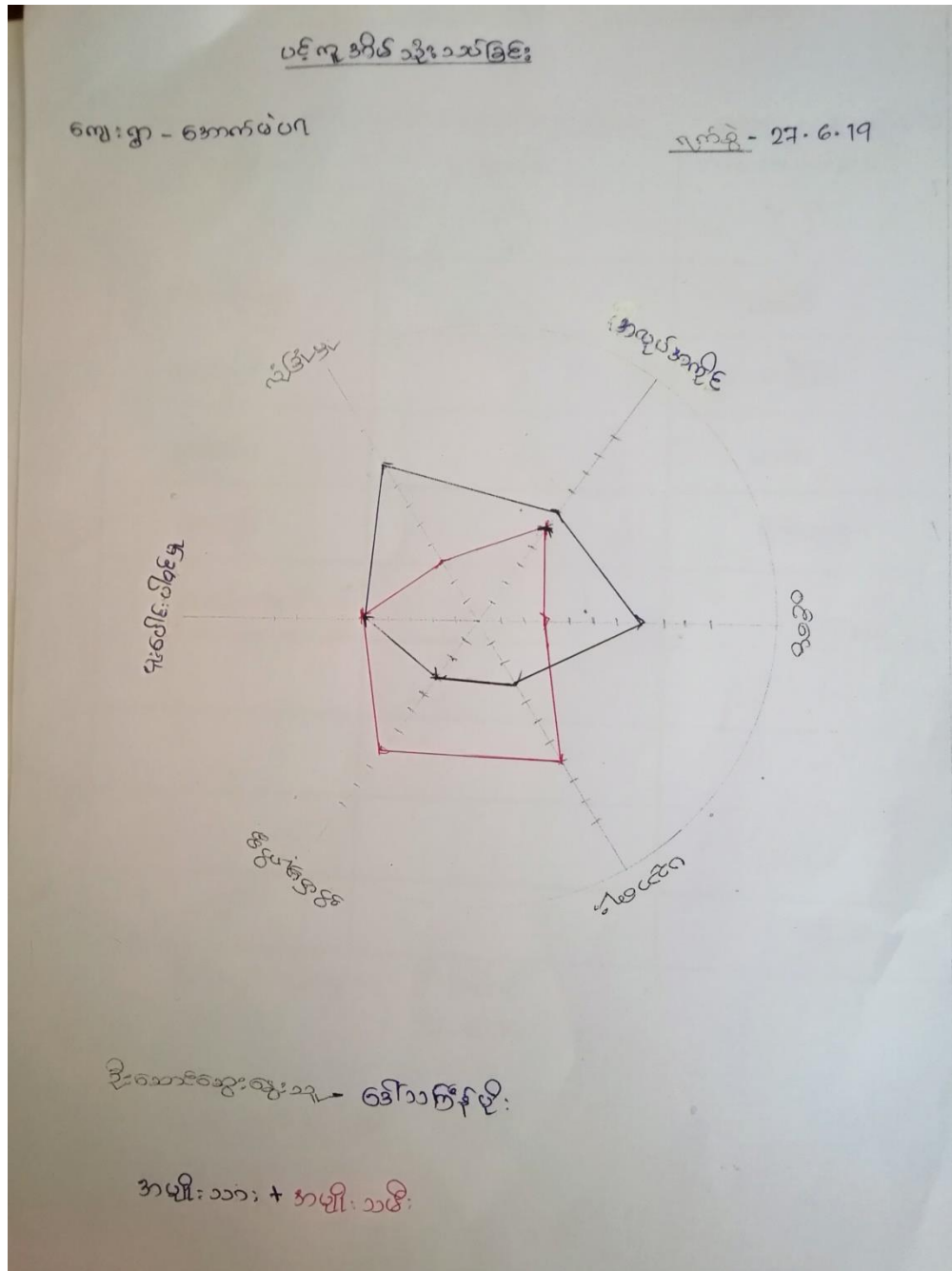

နမ္မိသော၊ နမ္မိသမိ ပျား၏ အခန်းကဏ္ဍနှင့် အခြေအနေအထား ပင်လူအိမ်ဖြင့်

သုံးသပ်ခြင်းအား ဆန်းစစ်သုံးသပ်ချက်များ

ကျေးဇူးအမည် - အောင်မိမိ၊ ကျေးဇူးအမည် - မိမိ၊ ရက်စွဲ - ၂၇.၆.၁၉

* နမ္မိသော၊ နမ္မိသမိ ပျား၏ အခန်းကဏ္ဍနှင့် အခြေအနေအထား ပင်လူအိမ်ဖြင့် သုံးသပ်ရာတွင် ဝေငွေစွာရှိနေမှု၊ အိမ်အတွင်းရှိ အလုပ်အကိုင်၊ အိမ်ခြံအနီးရှိ မူးမောင်းပတ်ဝန်းကျင် အန္တရာယ်များကြောင့် အိမ်အတွင်းတွင် အန္တရာယ်များ ရှိနေခြင်းကို သတိပြုရမည်။

* နမ္မိသမိ ပျားသည် အိမ်အတွင်းတွင် ဆောင်ရွက်ရာတွင်သာ အန္တရာယ်များကြောင့် ကျန် အန္တရာယ်များမှာ နမ္မိသော ပျားထက် အန္တရာယ်များကြောင့် ဖြစ်ပေါ်ပါသည်။

* ထိုသို့ ဖွဲ့စည်းရခြင်း အဓိက အကြောင်းရင်းများမှာ ဝေငွေတုံးတမ်းများ၊ တာသာတရားနှင့် ရိုးရာအစဉ်အလာများအရ နမ္မိသမိ ပျားအား ခွဲခြားသားမွတ်ထားခြင်းတို့ကြောင့် နမ္မိသမိ ပျားအစုအဝေးတွင် မိမိကိုယ်ကို ပညာရပ်နှင့် အရည်အသွေးမညီညွတ်မှုများကြောင့် ဖြစ်ပေါ်ပါသည်။

* နမ္မိသမိ ပျားနှင့် နမ္မိသော ပျားကွဲပြားခြင်းမှာ မြို့ဘက် တိုးတက်လာရန် နမ္မိသမိ ပျားအား နေရာပေးခြင်း၊ လက်ခံခြင်းဖြင့် ပညာရပ်နှင့် တည်ဆောက်ပေးရမည်။

* ကျေးဇူးတင်စွာ နှိပ်ကိန်း၊ လုပ်ငန်း အကောင်အထည် ဖော်ဆောင်ရာတွင် နမ္မိသမိ ပျား၏ အကျိုးအမြတ်များအား အပေးထားရန်အားဖြင့် ဆုံးဖြတ်ချက်ချမှုများတွင် ပါဝင်လာရန် ဆောင်ရွက်သင့်ပါသည်။



ဦးဆောင်ဆွေးနွေးသူ - ဦးစေးဝါး
ပါဝင်ဆွေးနွေးသူ - ကျား(၁၀)ဦး + မ(၁၃)ဦး

6.5 အရင်းအမြစ်အသုံးချမှုပုံစံပြဇယား (Asset Mapping)

အမျိုးသား	အမျိုးသမီး	ကျား-မိန်းမ
♂	♀	♂+♀
ကျား		မိန်းမ
လယ်		သစ်ပင်
သစ်ပင်		လယ်
ကျား		မိန်းမ

ဦးစားပေးရေးဌာန - ဦးမြတ်စွာ
 ရန်ကင်း - ၂၇.၆.၁၉
 ကျား - ၁၀
 မ - ၁၂

ကျေးရွာအုပ်စု-မဲယ၊ အခြားအကြံအစဉ်အရ ဖွဲ့စည်းပေးပါ။ ကျေးရွာ-အောက်မဲယ

အမျိုးသား	အမျိုးသမီး	အမျိုးသား+အမျိုးသမီး
		
စောပု		အုန်းကြီး
		လယ်
		ခေတ်
		သင်္ချာ
		ကျေး
		အောင်ကျေး
		လမ်း
		သစ်တော
		မြစ်ချောင်း

ဒို့ဇာတကျေးရွာအုပ်စု - ဦးမြင့်စိန်

ရက်စွဲ - ၂၇.၆.၁၉

လူဦးရေ - ၁၀

မ - ၁၂

6.6 အဖွဲ့အစည်းချိတ်ဆက်မှုပြဇယား (Venn Diagram)

အဖွဲ့အစည်းချိတ်ဆက်မှုပြဇယား

မြို့နယ် - ဖျံစော့ ကျေးရွာအုပ်စု - မဲပာ
 ရက်စွဲ - ၁၇.၆.၁၉ ကျေးရွာ - အောက်မဲပာ

စဉ်	ကျေးရွာတွင် ဖွဲ့ထားသော အဖွဲ့အစည်း	စဉ်	ကျေးရွာပြင်ပတွင် ဖွဲ့ထားသော အဖွဲ့အစည်း
၁။	နဂယ် ချယ် ရေး များ	၁။	ကျွန်း မာရေး ကစွဲ
၂။	ခင်္ဂါပက	၂။	AARA Myanmar
၃။	ဖူထပ် ကစွဲ	၃။	Save the children
၄။	ခိုင် သူဇော်		

ပါဝင်ဆွေးနွေးချဉ်းစရာ
 ကျား - ၁၀ မ - ၁၅

အဖွဲ့အစည်းချိတ်ဆက်မှုပြဇယား

မြို့နယ် - ဖျံစော့ ကျေးရွာအုပ်စု - မဲပာ
 ရက်စွဲ - ၁၇.၆.၁၉ ကျေးရွာ - အောက်မဲပာ

ပါဝင်ဆွေးနွေးချဉ်းစရာ
 ကျား - ၁၀ မ - ၁၅

ကျေးရွာဖွံ့ဖြိုးရေးအစီအစဉ်၊ လူထုပဟိုပြုစီမံကိန်း

ကျေးရွာအတွင်း၌ ပြင်ပ၌ အဖွဲ့အစည်းများ ချိတ်ဆက်ဆောင်ရွက်မှု
အခြေအနေပြုပုံစံ ဆန်းစစ် သုံး သပ် ရွက်များ

ကျေးရွာအစည်းအရုံးအဖွဲ့ဝင်များ၊ ကျေးရွာအဖွဲ့ဝင်များ၊ မိမိတို့၊ ရက်စွဲ၊ ၂၀၂၆.၀၉

- * ကျေးရွာအတွင်း၌ ဖွဲ့စည်းထားသော အဖွဲ့အစည်း (၄)ခုရှိပြီး ကျေးရွာပြင်ပ၌ ဖွဲ့စည်းထားသော အဖွဲ့အစည်း (၄)ခုရှိပါသည်။
- * ကျေးရွာအတွင်း၌ ဖွဲ့စည်းထားသော အဖွဲ့အစည်းများမှာ ဝေပဝ၊ အုပ်ချုပ်ရေးဦးစီးဌာန၊ ကျေးဇူးတင်ပေးမှု၊ ရွာအဖွဲ့၊ အဖွဲ့တို့ဖြစ်ပါသည်။
- * ကျေးရွာပြင်ပ၌ ကျေးရွာနှင့် ချိတ်ဆက်ဆောင်ရွက်သော အဖွဲ့အစည်းများမှာ ကျေးဇူးတင်ပေးမှု၊ အဖွဲ့၊ A D R A Myanmar အဖွဲ့၊ Save the children အဖွဲ့တို့ဖြစ်ပါသည်။
- * ကျေးရွာပြင်ပ၌ ကျေးရွာနှင့် အများဆုံး ချိတ်ဆက်ဆောင်ရွက်သော အဖွဲ့အစည်းမှာ ကျေးဇူးတင်ပေးမှု အဖွဲ့ ဖြစ်သည်။
- * ကျေးရွာအတွင်း၌ ဖွဲ့စည်းထားသော အဖွဲ့အစည်းများသည် ချိတ်ဆက်ဆောင်ရွက်ပေးနိုင်ပါသည်။ ကျေးရွာအတွင်း အဖွဲ့အစည်းများ ကာသုံးကြည့်ပါက သင့်လျော်ပါသည်။

မှူးအောင်ဆွေးနွေးအဖွဲ့ - မှူးပြုချုပ်
ပါဝင်ဆွေးနွေးအဖွဲ့များ - ၀၇၀၅ မှီဒီ ၀၂၀၁၅

၇။ ကော်မတီဝင်များရွေးချယ်ခြင်းနှင့် ကျေးရွာဖွံ့ဖြိုးမှုအစီအစဉ်ဆောင်ရွက်မှုမှတ်တမ်း



ကျေးရွာဖွံ့ဖြိုးရေးအစီအစဉ်၊ လူထုဗဟိုပြုစီမံကိန်း

၈။ ကျေးရွာအခြေခံအချက်အလက်များ-၈၁

ပုံစံ - ၈ - ၁ ကျေးရွာအခြေခံအချက်အလက်များ (Form PC 1)

လမ်းညွှန်ချက်၊ ကျေးရွာတစ်ရွာသို့ ပထမဆုံးမိတ်ဆက်ခရီးသွားရောက်သောအခါ လူထုစည်းရုံးရေးမှူးသည် ကျေးရွာခေါင်းဆောင်များအားကျေးရွာအချက်အလက်များကိုမေတ္တာရပ်ခံ၍တောင်းခံရသည်။ ဤအချက်အလက်များကိုစီမံကိန်းမိတ်ဆက်အစည်းဝေးမတိုင်မီတောင်းခံရမည်။ စီမံကိန်းမိတ်ဆက်အစည်းဝေးတွင် လူထုစည်းရုံးရေးမှူးသည် ဤအချက်အလက်များအား စစ်ဆေးပြီး မှန်ကန်အောင်ပြုလုပ်ရမည်။ ပြီးနောက်တွင် လူထုစည်းရုံးရေးမှူးမှ သတင်းအချက်အလက်ထံသို့ Tablets မှ တဆင့် ဖြည့်သွင်းရမည်။

ကျေးရွာခေါင်းဆောင် အမည် ဦးဖော်သန်းဝင်း	ကျေးရွာခေါင်းဆောင်၏ ဖုန်းနံပါတ် ၀၇၇၇၈၀၄၄၃၂၃	လူထုစည်းရုံးရေးမှူး၏အမည် ဦးဆာကမာင်ဝင်း
ပြည်နယ်/တိုင်းဒေသကြီး ကရင်	မြို့နယ် ဖျိုင်းဘွဲ့	ကျေးရွာအုပ်စု မဲပလ
		ကျေးရွာ ကောက်မဲပလ

က၊ လူဦးရေ

လူမျိုးစု	အိမ်ထောင်စုအရေအတွက်	ကိုးကွယ်သည့်ဘာသာ	အိမ်ထောင်စုအရေအတွက်
လူမျိုးစု (၁) စကကကရင်	၁၃၅	ဘာသာ(၁) ဗုဒ္ဓ	၁၃၅
လူမျိုးစု (၂) ချစ်ယုန်	၂	ဘာသာ(၂) ချစ်ယုန်	၂
လူမျိုးစု (၃) -----		ဘာသာ(၃) -----	
လူမျိုးစုရော -----		ဘာသာရော -----	
အခြား			
	အရေအတွက်		
မသန်စွမ်းသူများ	၆		
သက်ကြီးရွယ်အိုများ (၆၅ နှစ် နှင့် အထက်)	၃၃		
စစ်ဘေးရှောင်			

ကျေးရွာဖွံ့ဖြိုးရေးအစီအစဉ်၊ လူထုပဟိုပြုစီမံကိန်း

	အမျိုးသား(အရေအတွက်)	အမျိုးသမီး(အရေအတွက်)	စုစုပေါင်းအရေအတွက်
လူဦးရေ			
လူမျိုးစု (၁)---အဓိကကျ	၃၉၂	၄၀၈	၈၀၀
လူမျိုးစု (၂)-----			
လူမျိုးစု (၃)-----			
အခြား			
အိမ်ထောင်ဦးစီး	၁၁၇	၂၀	၁၃၇

(ခ)အခြေခံအဆောက်အအုံ အသုံးအဆောင်များ

စာသင်ကျောင်း	အမှတ် ခြံစံပါ	ကျန်းမာရေး	အမှတ် ခပ်ပါ	ဘာသာရေးအဆောက် အအုံများ	အမှတ် ခြံစံပါ
အထက်တန်းကျောင်း	<input type="checkbox"/>	ဆေးရုံ	<input type="checkbox"/>	စေတီ	<input checked="" type="checkbox"/>
အလယ်တန်းကျောင်း	<input type="checkbox"/>	ကျန်းမာရေးဌာန	<input type="checkbox"/>	ဘုန်းကြီးကျောင်း	<input checked="" type="checkbox"/>
မူလတန်းကျောင်း	<input checked="" type="checkbox"/>	ကျန်းမာရေးဌာနခွဲ	<input type="checkbox"/>	ဟိန္ဒူဘုရားကျောင်း	<input type="checkbox"/>
မူကြိုကျောင်း	<input type="checkbox"/>	ဆေးပေးခန်း	<input type="checkbox"/>	ခရစ်ယာန်ကျောင်း	<input type="checkbox"/>
အခြား	<input type="checkbox"/>	အခြား	<input type="checkbox"/>	ဗလီ	<input type="checkbox"/>
				အခြား	<input type="checkbox"/>
မှတ်ချက်		မှတ်ချက်		မှတ်ချက်	

(ဂ) ကျွမ်းကျင်သူများမှတ်တမ်း (ကျေးရွာတွင်နေထိုင်သော သို့မဟုတ် တခြားရွာမှလာရောက်သောကျွမ်းကျင်သူများ)

(၁) စာသင်ကျောင်း			(၂) ကျန်းမာရေး			(၃) လက်မှုပညာရှင်		
	ရွာတွင်နေထိုင်သူ	အခြားရွာမှလာသူ		ရွာတွင်နေထိုင်သူ	အခြားရွာမှလာသူ		ရွာတွင်နေထိုင်သူ	အခြားမှလာသူ
မူလတန်းပြဆရာ/မ	<input checked="" type="checkbox"/>	<input checked="" type="checkbox"/>	ဆရာဝန်	<input type="checkbox"/>	<input type="checkbox"/>	လက်သမား	<input checked="" type="checkbox"/>	<input checked="" type="checkbox"/>
အထက်တန်းပြဆရာ/မ	<input type="checkbox"/>	<input type="checkbox"/>	လက်ထောက်ကျန်းမာရေးပျိုး	<input type="checkbox"/>	<input type="checkbox"/>	ပန်းရံ	<input checked="" type="checkbox"/>	<input checked="" type="checkbox"/>
အလယ်တန်းပြဆရာ/မ	<input type="checkbox"/>	<input type="checkbox"/>	အမျိုးသမီးကျန်းမာရေးဆရာမ	<input type="checkbox"/>	<input type="checkbox"/>	လျှပ်စစ်ကျွမ်းကျင်သမား	<input type="checkbox"/>	<input type="checkbox"/>
မူကြိုဆရာ/မ	<input type="checkbox"/>	<input type="checkbox"/>	သားဖွားဆရာမ	<input type="checkbox"/>	<input type="checkbox"/>	ရေပိုက်သွယ်သူ	<input type="checkbox"/>	<input type="checkbox"/>
အခြား	<input type="checkbox"/>	<input type="checkbox"/>	ပြည်သူ့ကျန်းမာရေးလုပ်သား	<input type="checkbox"/>	<input type="checkbox"/>	စက်ပြင်ဆရာ	<input checked="" type="checkbox"/>	<input checked="" type="checkbox"/>
မှတ်ချက်			မှတ်ချက်			မှတ်ချက်		

(ဃ) ကျေးရွာသို့ ရောက်ရှိနိုင်သည့်လမ်းအခြေအနေ / ကျေးရွာတစ်ရွာသည် ၎င်း၏ကျေးရွာအုပ်စုနှင့် ဆက်သွယ်ထားသောလမ်းအခြေအနေ (အောက်ပါတို့ကိုဝိုင်းပါ)

- ကျောက်ကြမ်းလမ်း
- ကျောက်ခင်းလမ်း
- ကတ္တရာလမ်း
- မြေသွားလမ်း
- ကွန်ကရစ်လမ်း
- လူသွားလမ်း
- မော်တော်ဆိုင်ကယ်လမ်း
- အခြား _____

(င) ကျေးရွာဖွံ့ဖြိုးမှုစီမံချက်

(၁) လူထုဗဟိုပြုစီမံကိန်းမစတင်မီ ဤကျေးရွာတွင်ကျေးရွာဖွံ့ဖြိုးမှုစီမံချက်ရှိခဲ့ပါသလား? ဝိုင်းပါ
ရှိပါသည်/မရှိပါ/မသိပါ

(၂) ရှိခဲ့ပါလျှင် ဤစီမံချက်ကို မည်သည့် ခုနှစ်တွင်ပြင်ဆင်ခဲ့ပါသနည်း? ၂၀၁၃ ခုနှစ် ----- /မသိပါ

(၃) ဤစီမံချက်ကို ဖြန့်ချိမှုအတည်ပြုခဲ့ပါသလား? ဖြန့်ချိသည်/မဖြန့်ချိပါ /မသိပါ

(ဇ) ခရီးအကွာအဝေး

(၁) ဤကျေးရွာ၏ပဟိုမှ၎င်းကျေးရွာအုပ်စု၏ပဟိုအထိခရီးမိုင်မည်မျှကွာဝေးသနည်း? မိုင်-----/မသိပါ

(၂) ဤကျေးရွာမှ ၎င်းကျေးရွာအုပ်စုပဟိုအထိသွားလာရာတွင်ကြာမြင့်သည့်အချိန်။

ခြောက်သွေ့ရာသီတွင်ကြာချိန်-----ထော်လာဂျီ/မော်တော်ဆိုင်ကယ်/ခြေလျင်/လာ/မော်တော်ဘုတ်/

အခြား -----

မိုးရာသီတွင်ကြာချိန်-----ထော်လာဂျီ/မော်တော်ဆိုင်ကယ်/ခြေလျင်/လာ/မော်တော်ဘုတ်/

အခြား -----

(ဆ) ပတ်ဝန်းကျင်ဆိုင်ရာသဘာဝဘေးအန္တရာယ်

ဤကျေးရွာတွင်ရေကြီးခြင်းကဲ့သို့ သဘာဝဘေးအန္တရာယ်ကျရောက်ဖူးခြင်း ရှိပါသလား။

မရှိပါ ရှိပါသည် ရှိလျှင်ဖော်ပြပါ-----

(ဇ) ကျေးရွာတွင် ဖွဲ့စည်းထားသော အဖွဲ့အစည်းများ

လူထုပဟိုပြုစီမံကိန်းမတိုင်မီ ဤကျေးရွာတွင် ကျေးရွာဖွံ့ဖြိုးရေးအတွက် အစိုးရ(သို့)ရွာသားများကိုယ်တိုင်(သို့) စီမံကိန်းတစ်ခုခုမှ ဖွဲ့စည်းထားသည့် အဖွဲ့အစည်းများရှိပါသလား။

(၁) -----

(၂) -----

(ဈ) အထွေထွေအုပ်ချုပ်ရေး ဦးစီးဌာန (GAD) မှ မှတ်တမ်းတင်ထားခြင်း

ဤကျေးရွာသည် အထွေထွေအုပ်ချုပ်ရေး ဦးစီးဌာန (GAD) မှ မှတ်တမ်းတင်ထားမှု ရှိပါသလား။

မရှိပါ ရှိပါသည်

ကျေးရွာခေါင်းဆောင်

အမည်

လက်မှတ်

နေ့စွဲ ၇.၆.၂၀

လူထုစည်းရုံးရေးမှူး

အမည် စာမာမာဝင်း

လက်မှတ်

Char

နေ့စွဲ ၇.၆.၂၀

၉။ စီမံကိန်းစက်ဝန်းအချိန်ဇယား- ၈၂

ပုံစံ - ၈-၂ - စီမံကိန်းစက်ဝန်းအချိန်ဇယား (PC 2)

လမ်းညွှန်ချက်၊ သက်ဆိုင်ရာလူထုစည်းရုံးရေးမှူး/လက်ထောက်နည်းပညာမှူးများမှ စီမံကိန်းစက်ဝန်းအဆင့်တစ်ခုစီပြီးစီးတိုင်းကျေးရွာနှင့် ကျေးရွာအုပ်စုအတွက် ဤပုံစံကိုဖြည့်သွင်းရမည်။

စည်းရုံးရေးမှူး/လက်ထောက်နည်းပညာမှူးဝန်ထမ်း အမည် - ဦးစောမာမာ

နေ့စွဲ 11.6.20 စက်ဝန်းအားအမှတ်ခြိမ်းပါ စက်ဝန်း(၁) စက်ဝန်း(၂) စက်ဝန်း(၃) စက်ဝန်း(၄)

မြည်နယ်/တိုင်း ကရင်၊ မြို့နယ် လွိုင်ကျွဲ၊ ကျေးရွာအုပ်စု မဲယု၊ ကျေးရွာ ဒေသကန်မဲယု

စီမံကိန်းဆောင်ရွက်မှုအဆင့်များ	နေ့စွဲ		အစည်းအဝေးတွင်တက်ရောက်သူအရေအတွက်					
	တင်သည့်နေ့	ပြီးဆုံးသည့်နေ့	အမျိုးသားအရေအတွက်	အမျိုးသမီးအရေအတွက်	အိမ်ထောင်စုအရေအတွက်	လူမျိုးစုတက်ရောက်သူအရေအတွက်နှင့် လူမျိုးစုအမည်	အိမ်ထောင်စုပေါင်း	အိမ်ထောင်စု %
၁။ ကျေးရွာစီမံကိန်း စိတ်ဆက်အစည်းအဝေး	11.6.20	11.6.20	55	60	115	၁၈၈၈ ကရင်	137	83.94%
၂။ ကျေးရွာဖွံ့ဖြိုးရေး စီမံချက်ရေးဆွဲခြင်းအစည်းအဝေး	11.6.20	11.6.20	55	60	115	၁၈၈၈ ကရင်	137	83.94%
၃။ ကျေးရွာအုပ်စုလုပ်ငန်းဆိုင်ရာကြတ်ချက်ချသည့်အစည်းအဝေး								
၄။ မြို့နယ်အဆင့်စီမံကိန်းရေးဆွဲရေးနှင့်အကောင်အထောင်စုံဆောင်ရွက်ရေးအစည်းအဝေး			မလို	မလို	မလို	မလို		

၈။ လူထုစီမံကိန်း၏ လာမည့် (၄) နှစ်အတွက် အကျုံးဝင်သော ဦးစားပေး ဖွံ့ဖြိုးတိုးတက်မှု လုပ်ငန်း အစီအစဉ်များအားဖော်ပြပါ။

ဦးစားပေး အဆင့် သတ်မှတ်ချက်	ကျေးရွာအတွက် ဦးစားပေး ဖွံ့ဖြိုးတိုးတက်မှု လုပ်ငန်းစဉ်များ	အဆိုပြုသူ (အမျိုးသားများ/ အမျိုးသမီးများ/ အမျိုးသား+ အမျိုးသမီး)	အခန်းကဏ္ဍ	ခန့်မှန်း ကုန်ကျ ဝရိတ်	အကျိုးခံစားခွင့်ရှိသူ ခန့်မှန်း မှန်းခြေအရေအတွက်		
					ကျား	မ	ပေါင်း
၁	ကျေးကင်းခြံလှုပ်ရှားရေး	ကျား + မ	ပညာရေး	16,800,000	392	408	800
၂	ဆေးပေးခန်း	ကျား + မ	ကျန်းမာရေး	16,800,000	392	408	800
၃	ကောက်စပါး ဖြန့်ဖြူးရေး စီမံကိန်း	ကျား + မ	လမ်းပန်း အဆောက်အအုံ	3,980,000	392	408	800
၄	အိမ်ထောင်စု ဖွံ့ဖြိုးရေး	ကျား + မ	ဖွံ့ဖြိုးရေး	16,800,000	392	408	800
၅	ရွာတွင်း ရေပေးစနစ်	မ	ရေ/အိမ်	4,950,000	392	408	800

၉။ လူထုစီမံကိန်း၏ လာမည့် (၄) နှစ်အတွက် အကျုံးမဝင်သော ဦးစားပေး ဖွံ့ဖြိုးတိုးတက်မှု လုပ်ငန်း အစီအစဉ်များအားဖော်ပြပါ။

အဆင့်	ကျေးရွာအတွက် ဦးစားပေး ဖွံ့ဖြိုး တိုးတက်မှု လုပ်ငန်းစဉ်များ	အဆိုပြုသူ (အမျိုးသားများ/ အမျိုးသမီးများ/ အမျိုးသား+ အမျိုးသမီး)	အခန်းကဏ္ဍ
၁	ဝန်ထမ်း ဖွဲ့စည်းရေး	ကျား + မ	အခြား
၂	ခွဲကွဲ ဝင်ရောက်ရေး	ကျား	ခွဲကွဲ ဝင်ရောက်ရေး
၃	လူမှုဝန်ထမ်း	ကျား	အခြား
၄			
၅			

ခေါင်းဆောင်၊ ကျေးရွာစီမံကိန်းအထောက်အကူပြုကော်မတီမှ အတည်ပြုသည်။

အမည် ----- ဦး မြင့်စိ ----- လက်မှတ် -----  ----- နေ့စွဲ ----- 11.6.20 -----

ကျေးရွာဖွံ့ဖြိုးရေးဦးစားပေးအစီအစဉ်-စဉ်(ဒုတိယနှစ်စက်ဝန်း)

ပုံစံ - စ-၃ ကျေးရွာဖွံ့ဖြိုးရေး ဦးစားပေးအစီအစဉ် (Form PC 3)

လမ်းညွှန်ချက်၊ အဆင့်(၃)ကျေးရွာဖွံ့ဖြိုးရေးမှန်းချက်အစည်းအဝေးပြီးဆုံးသောအခါ ကျေးရွာစီမံကိန်း အထောက်အကူပြု ကော်မတီသည် လူထုစည်းရုံးရေးမှူးအကူအညီဖြင့် ဤပုံစံကိုပြည့်စုံအောင် ဖြည့်သွင်းရမည်။			
လူထုစည်းရုံးရေးမှူး/ဝန်ထမ်း အမည် ဦးအောင်စင်			
နေ့စွဲ ၁၇.၆.၁၇	စက်ဝန်းအား အမှတ်ခြစ်ပါ (✓) <input type="checkbox"/> စက်ဝန်း(၁) <input checked="" type="checkbox"/> စက်ဝန်း(၂) <input type="checkbox"/> စက်ဝန်း(၃) <input type="checkbox"/> စက်ဝန်း(၄)		
ပြည်နယ်/ခရိုင် ကရင်	မြို့နယ် ပျဉ်းဘွဲ့	ကျေးရွာအုပ်စု မဲပဲရ	ကျေးရွာ အောက်မဲပဲရ

က။ အခက်အခဲအတားအဆီးများအားဆွေးနွေးခြင်း - ယခုလက်ရှိအခြေအနေတွင်ဤကျေးရွာဖွံ့ဖြိုးတိုးတက်ရေးအတွက် အဓိကအခက်အခဲအတားအဆီးများသည် မည်သည်များဖြစ်ပါသနည်း။ (အမျိုးသား/သမီး အနည်းဆုံးအခက်အခဲ ၅ ခုစီဖော်ပြပါ)

အုပ်စုစွဲဆွေးနွေးမှုများမှ တင်ပြသောအခက်အခဲအတားအဆီးများ	
ပို့တယ်တွင် ကောက်မဲပဲရနှင့် တနင်္သာရေ ဌာနတွင် ဆက်လက်လုပ်ငန်း ဆောင်ရွက်ရန်အတွက် အခက်အခဲများ ဖြစ်ပေါ်နေပါသလား။	<input type="checkbox"/> ကျား <input type="checkbox"/> မ <input checked="" type="checkbox"/> ကျား+ မ
ကောက်မဲပဲရနှင့် တနင်္သာရေ ဌာနတွင် ဆက်လက်လုပ်ငန်း ဆောင်ရွက်ရန်အတွက် အခက်အခဲများ ဖြစ်ပေါ်နေပါသလား။	<input type="checkbox"/> ကျား <input type="checkbox"/> မ <input checked="" type="checkbox"/> ကျား+ မ
ကျေးရွာ(ဒေသ)၏ မြေဧကပေါင်း၊ စိုက်ပျိုးရေး၊ မြေယာအသုံးပြုမှု၊ စိုက်ပျိုးရေး၊ မြေယာအသုံးပြုမှု၊ စိုက်ပျိုးရေး၊ မြေယာအသုံးပြုမှု	<input type="checkbox"/> ကျား <input type="checkbox"/> မ <input checked="" type="checkbox"/> ကျား+ မ
ကျေးရွာ(ဒေသ)၏ မြေဧကပေါင်း၊ စိုက်ပျိုးရေး၊ မြေယာအသုံးပြုမှု၊ စိုက်ပျိုးရေး၊ မြေယာအသုံးပြုမှု၊ စိုက်ပျိုးရေး၊ မြေယာအသုံးပြုမှု	<input type="checkbox"/> ကျား <input type="checkbox"/> မ <input checked="" type="checkbox"/> ကျား+ မ
မြေဧကပေါင်း၊ စိုက်ပျိုးရေး၊ မြေယာအသုံးပြုမှု၊ စိုက်ပျိုးရေး၊ မြေယာအသုံးပြုမှု၊ စိုက်ပျိုးရေး၊ မြေယာအသုံးပြုမှု	<input type="checkbox"/> ကျား <input type="checkbox"/> မ <input checked="" type="checkbox"/> ကျား+ မ

ခ။ မျှော်မှန်းခြင်း- နောင်လာမည့် (၅) နှစ် အတွင်း ကျေးရွာဖွံ့ဖြိုးရေး မျှော်မှန်းလျာထားချက်များအား တင်ပြပါ။

အုပ်စုစွဲဆွေးနွေးမှုများမှ တင်ပြသောအခက်အခဲအတားအဆီးများ	
ကောက်မဲပဲရနှင့် တနင်္သာရေ ဌာနတွင် ဆက်လက်လုပ်ငန်း ဆောင်ရွက်ရန်အတွက်	<input type="checkbox"/> ကျား <input type="checkbox"/> မ <input type="checkbox"/> ကျား+ မ
ကောက်မဲပဲရနှင့် တနင်္သာရေ ဌာနတွင် ဆက်လက်လုပ်ငန်း ဆောင်ရွက်ရန်အတွက်	<input type="checkbox"/> ကျား <input type="checkbox"/> မ <input type="checkbox"/> ကျား+ မ
ကျေးရွာ(ဒေသ)၏ မြေဧကပေါင်း၊ စိုက်ပျိုးရေး၊ မြေယာအသုံးပြုမှု၊ စိုက်ပျိုးရေး၊ မြေယာအသုံးပြုမှု	<input type="checkbox"/> ကျား <input type="checkbox"/> မ <input type="checkbox"/> ကျား+ မ
ကျေးရွာ(ဒေသ)၏ မြေဧကပေါင်း၊ စိုက်ပျိုးရေး၊ မြေယာအသုံးပြုမှု၊ စိုက်ပျိုးရေး၊ မြေယာအသုံးပြုမှု	<input type="checkbox"/> ကျား <input type="checkbox"/> မ <input type="checkbox"/> ကျား+ မ
ကျေးရွာ(ဒေသ)၏ မြေဧကပေါင်း၊ စိုက်ပျိုးရေး၊ မြေယာအသုံးပြုမှု၊ စိုက်ပျိုးရေး၊ မြေယာအသုံးပြုမှု	<input type="checkbox"/> ကျား <input type="checkbox"/> မ <input type="checkbox"/> ကျား+ မ

ပုံစံ - ၈-၃ ကျေးရွာဖွံ့ဖြိုးရေး ဦးစားပေးအစီအစဉ် (Form PC 3)

လမ်းညွှန်ချက်၊ အဆင့်(၃)ကျေးရွာဖွံ့ဖြိုးရေးချက်အစည်းအဝေးပြီးဆုံးသောအခါ ကျေးရွာစီမံကိန်း အထောက်အကူပြု ကော်မတီသည် လူထုစည်းရုံးရေးမှူးအကူအညီဖြင့် ဤပုံစံကိုပြည့်စုံအောင် ပြည့်သွင်းရမည်။			
လူထုစည်းရုံးရေးမှူး/ဝန်ထမ်း အမည်			
နေ့စွဲ	စက်ဝန်းအား အမှတ်ခြစ်ပါ (V) <input type="checkbox"/> စက်ဝန်း(၁) <input type="checkbox"/> <input checked="" type="checkbox"/> စက်ဝန်း(၂) <input type="checkbox"/> စက်ဝန်း(၃) <input type="checkbox"/> စက်ဝန်း(၄) <input type="checkbox"/>		
ပြည်နယ်/ခရိုင်	မြို့နယ်	ကျေးရွာအုပ်စု	ကျေးရွာ

က။ အခက်အခဲအတားအဆီးများအားဆွေးနွေးခြင်း - ယခုလက်ရှိအခြေအနေတွင်ဤကျေးရွာဖွံ့ဖြိုးတိုးတက်ရေးအတွက် အဓိကအခက်အခဲအတားအဆီးများသည် မည်သည်များဖြစ်ပါသနည်း။ (အမျိုးသား/သမီး အနည်းဆုံးအခက်အခဲ ၅ ခုစီဖော်ပြပါ)

အုပ်စုဖွဲ့ဆွေးနွေးမှုများမှ တင်ပြသောအခက်အခဲအတားအဆီးများ	
ရွာတွင်း၊ ဧါး မပြည့်စုံစေရန် ချက်ချင်း ဆောင်ရွက်ပေးရမည်။	<input type="checkbox"/> ကျား <input type="checkbox"/> မ <input checked="" type="checkbox"/> ကျား+ မ
ဧကပိုင်း၊ ရေ၊ မြေ၊ မြေယာများ အားလုံး ပြည့်စုံစေရန် ဆောင်ရွက်ပေးရမည်။	<input checked="" type="checkbox"/> ကျား <input type="checkbox"/> မ <input type="checkbox"/> ကျား+ မ
မိုးရာသီတွင် ရွာတွင်း၊ ဧကပိုင်း မြေယာများ ပျက်စီးစေရန် ရှောင်ကြဉ်ရမည်။	<input type="checkbox"/> ကျား <input checked="" type="checkbox"/> မ <input type="checkbox"/> ကျား+ မ
ရေပိုမိုရရှိရန် အတွက် ရေကန်များ ဆောက်လုပ်ပေးရမည်။	<input checked="" type="checkbox"/> ကျား <input type="checkbox"/> မ <input type="checkbox"/> ကျား+ မ
	<input type="checkbox"/> ကျား <input type="checkbox"/> မ <input type="checkbox"/> ကျား+ မ

ခ။ မျှော်မှန်းခြင်း- နောင်လာမည့် (၅)နှစ် အတွင်း ကျေးရွာဖွံ့ဖြိုးရေး မျှော်မှန်းချက်များအား တင်ပြပါ။

အုပ်စုဖွဲ့ဆွေးနွေးမှုများမှ တင်ပြသောအခက်အခဲအတားအဆီးများ	
ရွာတွင်း၊ ဧကပိုင်း မြေယာများ ပြည့်စုံစေရန် ဆောင်ရွက်ပေးရမည်။	<input type="checkbox"/> ကျား <input checked="" type="checkbox"/> မ <input type="checkbox"/> ကျား+ မ
ရွာတွင်း၊ ဧကပိုင်း မြေယာများ ပြည့်စုံစေရန် ဆောင်ရွက်ပေးရမည်။	<input checked="" type="checkbox"/> ကျား <input type="checkbox"/> မ <input type="checkbox"/> ကျား+ မ
ရွာတွင်း၊ ဧကပိုင်း မြေယာများ ပြည့်စုံစေရန် ဆောင်ရွက်ပေးရမည်။	<input type="checkbox"/> ကျား <input type="checkbox"/> မ <input checked="" type="checkbox"/> ကျား+ မ
ရွာတွင်း၊ ဧကပိုင်း မြေယာများ ပြည့်စုံစေရန် ဆောင်ရွက်ပေးရမည်။	<input checked="" type="checkbox"/> ကျား <input type="checkbox"/> မ <input type="checkbox"/> ကျား+ မ
	<input type="checkbox"/> ကျား <input type="checkbox"/> မ <input type="checkbox"/> ကျား+ မ

ကျေးရွာဖွံ့ဖြိုးရေးအစီအစဉ်၊ လူထုပုဂ္ဂိုလ်တို့၏စီမံကိန်း

၈။ လူထုစီမံကိန်း၏ လာမည့် (၄) နှစ်အတွက် အကျုံးဝင်သော ဦးစားပေး ဖွံ့ဖြိုးတိုးတက်မှု လုပ်ငန်း အစီအစဉ်များအားဖော်ပြပါ။

ဦးစားပေး အဆင့် သတ်မှတ်ချက်	ကျေးရွာအတွက် ဦးစားပေး ဖွံ့ဖြိုးတိုးတက်မှု လုပ်ငန်းစဉ်များ	အဆိုပြုသူ (အမျိုးသားများ/ အမျိုးသမီးများ/ အမျိုးသမီး)	အခန်းကဏ္ဍ	ခန့်မှန်း ကုန်ကျစရိတ်	အကျိုးစီးပွားခွင့်ရှိသူ ခန့်မှန်းခြေအရေအတွက်		
					ကျား	မ	ပေါင်း
၁	အောက်မေ့လျော့ နှင့် တရားဝင် အကျိုးခံစားခွင့် ရရှိရေး	ကျား + မ	လမ်း/အိမ်	၂၆,၀၀၀,၀၀၀	၃၀၇	၃၈၀	၆၈၇
၂	အောက်မေ့လျော့ နှင့် တရားဝင် အကျိုးခံစားခွင့် ရရှိရေး	ကျား + မ	လမ်း/အိမ်	၄,၅၀၀,၀၀၀	၃၀၇	၃၈၀	၆၈၇
၃	ကျေးရွာအတွင်း ရေ	ကျား + မ	လူ့ဘဝ	၂၆,၈၀၀,၀၀၀	၃၀၇	၃၈၀	၆၈၇
၄	စားနပ်ရိက္ခာ	ကျား + မ	ကျွန်း/ဟောင်း	၂၆,၀၀၀,၀၀၀	၃၀၇	၃၈၀	၆၈၇
၅	အောက်မေ့လျော့ နှင့် တရားဝင် အကျိုးခံစားခွင့် ရရှိရေး (ကျေးရွာ)	မ	လမ်း/အိမ်	၂၆,၀၀၀,၀၀၀	၃၀၇	၃၈၀	၆၈၇

၉။ လူထုစီမံကိန်း၏ လာမည့် (၄) နှစ်အတွက် အကျုံးမဝင်သော ဦးစားပေး ဖွံ့ဖြိုးတိုးတက်မှု လုပ်ငန်း အစီအစဉ်များအားဖော်ပြပါ။

အဆင့်	ကျေးရွာအတွက် ဦးစားပေး ဖွံ့ဖြိုးတိုးတက်မှု လုပ်ငန်းစဉ်များ	အဆိုပြုသူ (အမျိုးသားများ/ အမျိုးသမီးများ/ အမျိုးသမီး)	အခန်းကဏ္ဍ
၁	အောက်မေ့လျော့ (တရားဝင် အကျိုးခံစားခွင့်)	ကျား + မ	အခြား
၂	ကျေးရွာအတွင်း ရေ	ကျား + မ	အခြား
၃	စိုက်ပျိုးရေး နှင့် လူ့ဘဝ	ကျား + မ	စိုက်ပျိုးရေး
၄			
၅			

ခေါင်းဆောင်၊ ကျေးရွာစီမံကိန်းအဖွဲ့အစည်းအဖွဲ့ဝင်တို့မှ အတည်ပြုသည်။

အမည် - ဒေါ်အေးအေး ဖျိုး လက်မှတ် -  နေ့စွဲ - ၂၇.၆.၂၀၁၇

၈။ လူထုစီမံကိန်း၏ လာမည့် (၄) နှစ်အတွက် အကျုံးမဝင်သော ဦးစားပေး ဖွံ့ဖြိုးတိုးတက်မှု လုပ်ငန်း အစီအစဉ်များအားဖော်ပြပါ။

ဦးစားပေး အဆင့် သတ်မှတ်ချက်	ကျေးရွာအတွက် ဦးစားပေး ဖွံ့ဖြိုးတိုးတက်မှု လုပ်ငန်းစဉ်များ	အဆိုပြုသူ (အမျိုးသားများ/ အမျိုးသမီးများ/ အမျိုးသား+ အမျိုးသမီး)	အခန်းကဏ္ဍ	ခန့်မှန်း ကုန်ကျစရိတ်	အကျိုးခံစားခွင့်ရှိသူခန့်မှန်းခြေအရေအတွက်		
					ကျား	မ	ပေါင်း
၈ ဂ	ဒီပရက်ရှင်ဖိုးပေးရေး	ကျား + မ	စီးပွားရေး	၂၀၀,၀၀၀	၂၀၂	၂၈၀	၆၈၂
၈ ဂ	ဖွံ့ဖြိုးရေးအဖွဲ့ဖွဲ့စည်းရေး	မ	ပညာရေး	၂၀၀,၀၀၀	၂၀၂	၂၈၀	၆၈၂
၈ ဂ							
၈ ဂ							
၈ ဂ							

၉။ လူထုစီမံကိန်း၏ လာမည့် (၄) နှစ်အတွက် အကျုံးမဝင်သော ဦးစားပေး ဖွံ့ဖြိုးတိုးတက်မှု လုပ်ငန်း အစီအစဉ်များအားဖော်ပြပါ။

အဆင့်	ကျေးရွာအတွက် ဦးစားပေး ဖွံ့ဖြိုးတိုးတက်မှု လုပ်ငန်းစဉ်များ	အဆိုပြုသူ (အမျိုးသားများ/ အမျိုးသမီးများ/ အမျိုးသား+ အမျိုးသမီး)	အခန်းကဏ္ဍ
၉ ဂ			
၉ ဂ			
၉ ဂ			
၉ ဂ			
၉ ဂ			

ခေါင်းဆောင်၊ ကျေးရွာစီမံကိန်းအထောက်အကူပြုကော်မတီမှအတည်ပြုသည်။

အမည် ----- လက်မှတ် ----- နေ့စွဲ -----

ခ) မျှော်မှန်းခြင်း - နောင်လာမည့် (၅) နှစ် အတွင်း ကျေးရွာဖွံ့ဖြိုးရေး မျှော်မှန်းလျာထားချက်များအား တင်ပြပါ။

အချိုးသားအဖွဲ့မှ တင်ပြသောမျှော်မှန်းချက်များ		အချိုးသမီးအဖွဲ့မှ တင်ပြသောမျှော်မှန်းချက်များ
၁။ ရွာထဲတိုက်ကတောင်၊ ပွင့်လာပါက အဆင်ပြေစွာ အားလုံး ဦးစားပေးပြီး လုပ်ကိုင်ပေး အကူအညီပေးပါ။	၁။	လမ်းတိုက်ကတောင် ပွင့်လာပါက ကောင်းသူ၊ ဘားဗျားကတောင် အားလုံးပေးပါ။
၂။ အကောင်ပုဂံဒေသတွင်း သစ်တောများကို ဝယ်ယူပြီး အကောင်ပုဂံဒေသတွင်း သစ်တောများကို ဝယ်ယူပါ။	၂။	ရွာကွင်းဆေးပေးပေးပြီး ရွာလာပါက ကျန်းမာရေးကောင်းစေရန်အတွက် အကူအညီပေးပါ။
၃။ ရွာကွင်းလမ်း ဖွင့်ပေးရန်အတွက် လမ်းဖွင့်ပေးရန်အတွက် အကူအညီပေးပါ။	၃။	ရွာကွင်းလမ်း ဖွင့်ပေးရန်အတွက် အကူအညီပေးပါ။
၄။ ရွာထဲရှိ ရေကန်များကို အကူအညီပေးပြီး ရေကန်များကို အကူအညီပေးပါ။		
၅။ ရွာကွင်းထဲရှိ ရေကန်များကို အကူအညီပေးပြီး ရေကန်များကို အကူအညီပေးပါ။		
၆။ ရွာကွင်းထဲရှိ ရေကန်များကို အကူအညီပေးပြီး ရေကန်များကို အကူအညီပေးပါ။		
၇။ ရွာကွင်းထဲရှိ ရေကန်များကို အကူအညီပေးပြီး ရေကန်များကို အကူအညီပေးပါ။		

၇၊ လူထုစီမံကိန်း၏ လာမည့် (၄) နှစ်အတွက် အကျိုးခံစားခွင့်ပေး ဦးစားပေး ဖွံ့ဖြိုးတိုးတက်မှု လုပ်ငန်း အစီအစဉ်များအားဖော်ပြပါ။

အဆင့်	ကျေးရွာအတွက် ဦးစားပေး ဖွံ့ဖြိုးတိုးတက်မှု လုပ်ငန်းစဉ်များ	အဆိုပြုသူ (အမျိုးသားများ/ အမျိုးသမီးများ/အမျိုးသား+ အမျိုးသမီး)	ခန့်မှန်းကုန်ကျစရိတ်	အကျိုးခံစားခွင့်ရှိသူ ခန့်မှန်းခြေ အရေအတွက်
၀	ကျေးရွာအတွက် အကျိုးခံစားခွင့်ပေး လုပ်ငန်းစဉ်များ (၁၀၀' x ၂၅')	ကျ		(၄၈)
၂	အကျိုးခံစားခွင့်ပေး လုပ်ငန်းစဉ်များ (၁၀၀' x ၂၅')	ကျ + မ	၂၃,၅၀၀,၀၀၀	(၄၈)
၃	ကျေးရွာအတွက် အကျိုးခံစားခွင့်ပေး လုပ်ငန်းစဉ်များ (၁၀၀' x ၂၅')	ကျ	၃,၆၀၀,၀၀၀	(၄၈)
၄	ကျေးရွာအတွက် အကျိုးခံစားခွင့်ပေး လုပ်ငန်းစဉ်များ (၁၀၀' x ၂၅')	ကျ + မ	၂၅,၀၀၀,၀၀၀	(၄၈)
၅	ကျေးရွာအတွက် အကျိုးခံစားခွင့်ပေး လုပ်ငန်းစဉ်များ (၁၀၀' x ၂၅')	မ	၇၇,၈၆၀,၀၀၀	(၄၈)
၆	ကျေးရွာအတွက် အကျိုးခံစားခွင့်ပေး လုပ်ငန်းစဉ်များ (၁၀၀' x ၂၅')	မ	၃၅,၀၄၀,၀၀၀	(၄၈)
၇	ကျ			
၈				
၉				
၁၀				

အချက်အလက်များ

ယ၊ လူထုစီမံကိန်း၏ လာမည့် (၄) နှစ်အတွက် အကျုံးပင်သော ဦးစားပေး ဖွံ့ဖြိုးတိုးတက်မှု လုပ်ငန်း အစီအစဉ်များအားဖော်ပြပါ။

အဆင့်	ကျေးရွာအတွက် ဦးစားပေး ဖွံ့ဖြိုးတိုးတက်မှု လုပ်ငန်းစဉ်များ	အဆိုပြုသူ (အမျိုးသားများ/အမျိုးသမီးများ/အမျိုးသား+အမျိုးသမီး)	အခန်းကဏ္ဍ
၁	အိမ်ရာကလေး	က	
၂	ဒီဂရီပေးရေးစာရင်းစာရင်း	က	
၃			
၄			
၅			

ခေါင်းဆောင်၊ ကျေးရွာစီမံကိန်းအထောက်အကူပြုကော်မတီမှ အတည်ပြုသည်။

အမည် အောင်စွန်း လက်မှတ် အောင်စွန်း နေ့စွဲ ၉.၇.၁၈

၁၁။ အစည်းအဝေးမှတ်တမ်းများ

အစည်းအဝေးမှတ်တမ်း

ကျေးရွာအမည် - စောက်မဲငှာ

အချိန်/နေ့ရက်- ၂၇. ၆. ၂၀၁၇

ကျေးရွာအုပ်စုအမည်- မဲပရ

နေရာ - ဘုန်းကြီးကျောင်း

အစည်းအဝေးပြုလုပ်ရခြင်းအကြောင်းအရာ ပ + ခု စာကြိမ်ကစည်းကစေး

ဆွေးနွေးချက်နှင့် ဆုံးဖြတ်ချက်

ပထမဦးစွာ ကစည်းကစေး တက်ရောက်လာသူ စာရင်းကို ကောက်ယူ
 ခဲ့ပါသည်။ ကစည်းကစေးကို နံနက် (၇: ၃၀) နာရီအထိ စတင်ကာ ကျေး
 ရွာကန်ပြင်ပ၌ ဦးမောင်ချစ် မှ ကဖွင့်စာဖွဲ့ကောက်၊ ဖြောဇ္ဇာ၊ ဦးပါသည်။
 ထို့နောက် တာဝန်ကျန်ဆုံးများ မှ တစ်ပေဘက်ချင်း စီမံခန့်ခွဲမှု
 စီမံကိန်း စက်ဝန်း စာစောင်ကို ပြန်လည် ဖွဲ့စည်းခဲ့ပါသည်။ ပထမ ခွဲစိတ်ဝန်
 တွင် ဝန်ထမ်း (၄၄၀) ဂရုပြုစုခြင်းဖြင့် ခွဲစိတ်ဝန် တွင် ဝန်ထမ်း
 (၅၅၀) ဂရုပြုစုခြင်းဖြင့် ဖွဲ့စည်းပါသည်။ PRA Tools ကိုလည်း
 ပြန်လည်ဆွေးနွေးခဲ့ပါသည်။ ပထမ ခွဲစိတ်ဝန် မှ စက်ဝန်ထမ်း စာစောင်
 ဖြစ်ပြီး ကဆံ့ပြန်လည်ဆွေးနွေးချက်ပါသည်။ စီမံကိန်းဥပဒေများ သမိုင်း
 ဖြစ်စဉ်နှင့် နေရာတွင် နေရာအစား ပျက်စီးဆွေးနွေးချက် တင်ကြောက် ခဲ့ပါ
 သည်။ ဝယ်ယူရေး နေရာတွင် နေရာဖွဲ့စည်းဆွေးနွေးချက်ဖြင့် စာရင်းကို နေရာ

ဦးစောပေ ၊ ဆောင်ရွက်ကြီး ငြိမ်းချမ်းရေး အဖွဲ့ဝင် ဦးဝါလီကား
 ကား၊ ဝါ၊ ရွေးချယ်တင်မြှောက်ခံ၊ ဖြစ်ပါသည်။ ဤအဖွဲ့ကလည်း
 သဘောတူညီညွတ်စွာ ခံယူသည်။ ဦးစောပေ ၊ ကဆုန်ပြန်လည်သတ်မှတ်ရာ
 တွင် လုပ်ငန်းခွဲ အသစ်ထပ်ဆိုး ဖြစ်ပါသည်။ ၎င်းတို့မှာ နွားခင်းဆက်
 ဝင်ဖြေသာလမ်း ၊ ရောင်းခြံခင်းတို့ ၊ အလယ်ဒေသခံယူ ဖြစ်
 ဖြစ်ပါသည်။ ဦးစောပေ ၊ ကဆုန်ရွေးချယ်ပြီးနောက် ကျွဲဝင်၊ မဝင်
 စီမံကိန်း လုပ်ငန်း ခွဲများ ဤတွင် မပြုစီမံအားသာ များကနားလည်
 သဘောတူပါက ဖြစ်သည်။ ထိုအခါက ရွေးချယ်မှုအဖွဲ့ဝင် ဦးစောပေ
 မှ အဖွဲ့ဝင်မဟုတ်ဘဲ စီမံကိန်းအဖွဲ့ဝင်အဖွဲ့ဝင်အဖြစ် ဝင်ရောက် ရွေး
 ခွဲအဖွဲ့ဝင် ကားလုံး စာစုစု ၊ စားထိုး ၊ ပူးပေါင်းပါဝင် ဆောင်ရွက်
 ရေး ပြီး ကစား စားကုန်ပိုက်စီမံ ချိတ်ပါသည်။

မှတ်တမ်းပြုသူ - အမည် - အောင်ကျော် လက်မှတ် - [Signature] နေ့ရက် - ၁၇.၆.၁၉
 အတည်ပြုသူ - အမည် - ဦးစောပေ လက်မှတ် - [Signature] နေ့ရက် - ၁၇.၆.၁၉

၁၂။ ကဏ္ဍအလိုက်ဦးစားပေးဖွံ့ဖြိုးရေးလုပ်ငန်းများ

ကဏ္ဍအလိုက်ဦးစားပေးလုပ်ငန်းချုပ်စာတမ်း

ကျေးရွာအုပ်စု - မဲပင်

ကျွဲ	ဦးစားပေးဆန္ဒ	လုပ်ငန်းအမျိုးအစား	အဆိုပြုသူ			ချုပ်စစ်	စတင်လုပ်ဆောင်မှုနှုန်း (သို့) ငွေ	မှတ်ချက်
			ကျား	မ	ကျား+မ			
အခြေခံအဆောက်အအုံ (လမ်း၊ လှေတံတား၊ ရေဖျော်စိုက်ရေး၊ ဖြေလင်းစိုက်ရေး)	1	ကောက်မဲပင်နှင့်သစ်ပင်ထူထောင်ရေး			✓	2019	၂၅၀,၀၀၀	
	2	ကောက်မဲပင်နှင့်သစ်ပင်ထူထောင်ရေး (ကျွဲအုပ်စု)			✓	2020	န.က.လ	
	5	ကောက်မဲပင်နှင့်ထောက်မဲပင်ထူထောင်ရေး		✓		2022	န.က.လ	
	6	ဒီဇယ်စက်ဖြင့်ဖိစင်းရေး			✓	2025		
	7	ရွာတွင်းကွန်ကရစ်လမ်း		✓		2030		
ကျေးရွာ၊ မြေ၊ မြေစိုက်ရေး (ယာယာ၊ မြေစိုက်ရေး၊ မြေစိုက်ရေး)	3	ကျွဲအုပ်စုအတွင်းမြေစိုက်ရေး			✓	2021	၂၅၀,၀၀၀	
	4	ကျွဲအုပ်စုအတွင်းမြေစိုက်ရေး			✓	2022	-	
အထောက်အကူပေးရေး	9	ကျွဲအုပ်စုအတွင်းမြေစိုက်ရေး						
	10	မြေစိုက်ရေး၊ စားနပ်ရိက္ခာ	✓			2029	-	
အခြားလက်ထောက် (ကျေးရွာအုပ်စုအတွင်းမြေစိုက်ရေး၊ မြေစိုက်ရေး)	8	ထူထောင်ရေး			✓	2035		
	9	ကျွဲအုပ်စုအတွင်းမြေစိုက်ရေး	✓			2035		

ကျေးရွာဖွံ့ဖြိုးရေးအစီအစဉ်၊ လူထုပဟိုပြုစီမံကိန်း