

ပြည်ထောင်စုသမ္မတ မြန်မာနိုင်ငံတော် အစိုးရ
စိုက်ပျိုးရေး၊ မွေးမြူရေးနှင့် ဆည်မြောင်းဝန်ကြီးဌာန
ကျေးလက်ဒေသဖွံ့ဖြိုးတိုးတက်ရေး ဦးစီးဌာန
ပျော်ဘွယ်မြို့နယ်



လူထုပဟိုပြုစီမံကိန်း
National Community Driven Development Project
(NCDDP)



ကျေးရွာဖွံ့ဖြိုးရေးအစီအစဉ်
Village Development Plan (VDP)
အုပ်ချုပ်ရေးဌာန၊ ထရီကာကျေးရွာအုပ်စု

၂၀၂၀ ခုနှစ်

ပျော်ဘွယ်မြို့





မာတိကာ

- ၁။ မြို့နယ်မြေပုံ
- ၂။ ကျေးရွာမြေပုံ(တည်နေရာ)
- ၃။ အုပ်စုတွင်ပါဝင်သောကျေးရွာများစာရင်း
- ၄။ ကျေးရွာအခြေခံအချက်အလက်များ (ကျေးရွာသမိုင်းကြောင်း)
- ၅။ လူထုပူးပေါင်းပါဝင်သော လူမှုဆန်းစစ်ခြင်းနှင့် အကဲဖြတ်ခြင်းလုပ်ငန်းစဉ်(PSA/PRA)အကျဉ်းချုပ်ဇယား
- ၆။ ကျေးရွာဖွံ့ဖြိုးရေးအစီအစဉ်အတွက်အသုံးပြုခဲ့သော PRA tools များနှင့်တစ်ခုချင်းစီအတွက် သုံးသပ် ချက်များ
- ၇။ ကော်မတီဝင်များရွေးချယ်ခြင်းနှင့်ကျေးရွာဖွံ့ဖြိုးရေးအစီအစဉ်ဆောင်ရွက်မှုမှတ်တမ်းခါတ်ပုံများ
- ၈။ ကျေးရွာအချက်အလက် (ပုံစံ-၁)
- ၉။ စီမံကိန်းစက်ဝန်းအချိန်ဇယား (ပုံစံ-၂)
- ၁၀။ ကျေးရွာဖွံ့ဖြိုးရေးဦးစားပေးအစီအစဉ် (ပုံစံ-၃)
- ၁၁။ အစည်းအဝေးမှတ်တမ်းများ
- ၁၂။ ကဏ္ဍအလိုက်ဦးစားပေးဖွံ့ဖြိုးရေးလုပ်ငန်းစဉ်များ



၁။ ဖျော်ဘွယ်မြို့နယ် အခြေပြမြေပုံ

ဖျော်ဘွယ်မြို့နယ်အခြေပြမြေပုံ

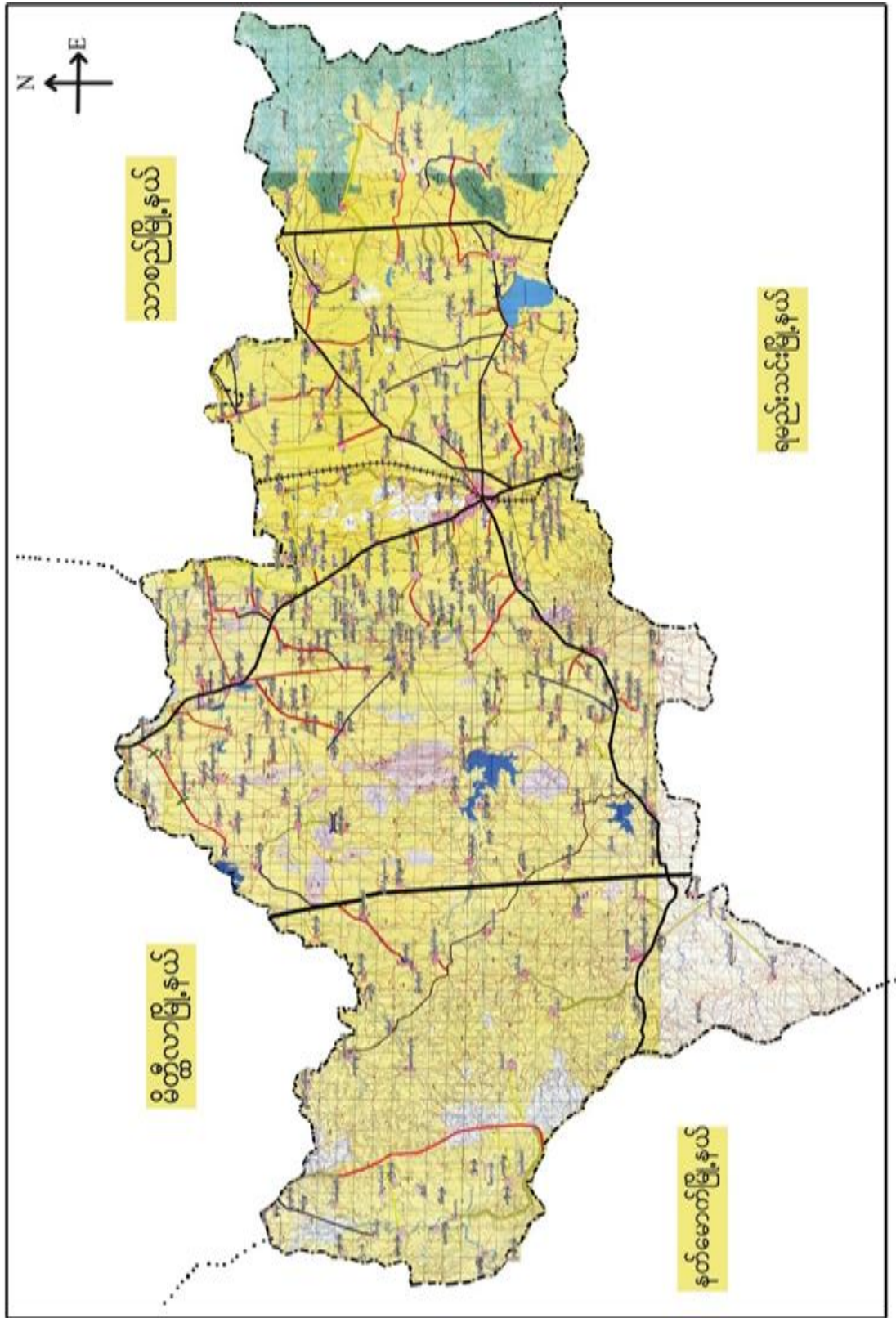



၂။ ထရုံကာကျေးရွာအုပ်စုမြေပုံ





၃။ ကျေးရွာအုပ်စုတွင်ပါဝင်သော ကျေးရွာများ

၁။ ထရုံကာ ၂။ နန်ချွန် ၃။ မောင်းတုန်း ၄။ ရွှေပန်းတော ၅။ သာစည် ၆။ ကန်ဦး ၇။ ကြက်သွန်ခင်း ၈။ ထန်းတပင်

၉။ ရွာသစ် ၁၀။ အုပ်ချိုပင် ၁၁။ သီးပင်

၄။ ကျေးရွာ၏အခြေခံအချက်အလက်များ

ကျေးရွာသမိုင်းအကျဉ်း

စည်ချိုပင်ကျေးရွာသမိုင်း

ဖွဲ့စည်းထား နှစ်စဉ် (၂၀၀၀) တွေကစ၍ တစ် ဖွဲ့၊ ခြံတိုင်းရွာ၊ ရွာချိုတိုင်းရွာ၊ ဆင်ဖြူရွာ၊ ရွာသစ်၊ လာဒဲဖြူ၊ ထရုံစည်ချိုပင် ရွာတည်ရှိခဲ့သော ရွာချို ဖွဲ့၊ ခြံတိုင်းရွာ၊ ရွာချို၊ တုန်းရွာ၊ စည်ချိုပင်ရွာ ဆင်ဖြူရွာ၊ လာဒဲဖြူ၊ စည်ချိုပင်ရွာတည်ကာ နေထိုင်ခဲ့ကြသည်။

စည်ချိုပင်ရွာသည် တစ်ရွာလုံး ဗုဒ္ဓဘာသာကိုးကွယ်ကြပြီး စိမ်းဆောင်စု (၈၈) စိမ်းစု တည်ရှိပြီး ဣဦးရွာ (၄၀၇) ဦးရှိ ဖြစ်ပြီး နေထိုင်ကြသည်။ ကျေးရွာတစ်ရွာလုံး စောင်းသံလွှပ် ဖို၊ ဖြစ်သည့် ကျေးဝမ်းစောင်း၊ ဖြောင့်၊ ဖြောင့်သည်။



- ထိခိုက်လွယ်သော အုပ်စုများ လူဦးရေ (သက်ကြီး၊ မြေယာမဲ့၊ မသန်စွမ်းအုပ်စုများ)

သက်ကြီး	မြေယာမဲ့	မသန်စွမ်း
၃၀	-	-

- ကျေးရွာတွင်းရရှိနိုင်သော ဝန်ဆောင်မှုများ (ကျန်းမာရေးဆေးခန်း၊ စာသင်ကျောင်း)

ဆေးရုံ/ဆေးခန်း	စာသင်ကျောင်း	စာကြည့်တိုက်	မူကြိုကျောင်း	ဈေး
မရှိ	ရှိ	မရှိ	မရှိ	ရှိ

- ရွာသူရွာသားများ၏ အဓိကစီးပွားရေးလုပ်ငန်း (စိုက်ပျိုးမွေးမြူရေး၊ အခြားသီးနှံများ)

မွေးမြူရေး		စိုက်ပျိုးရေး		အခြား
နွား	ဆိတ်၊ ဂက်	ကြက်သွန်၊ စပါး	ပဲ၊ နမ်း	

- အဓိကရရှိနိုင်သော အရင်းအမြစ်များ

ကျောက်	သဲ	ကျောက်ဆွေး	ဂျင်းမြေ	အခြား
မရှိ	မရှိ	မရှိ	မရှိ	

- ကျေးရွာနှင့်သက်ဆိုင်သော အခြားအရင်းအမြစ်များ

သောက်သုံးရေရရှိနိုင်မှု	မြေလွတ် မြေရိုင်း	ဆည်ရေသောက်ဧရိယာ	အခြား
ရှိ	မရှိ	မရှိ	



၅။ လူထုပူးပေါင်းပါဝင်သော လူမှုဆန်းစစ်ခြင်းနှင့် အကဲဖြတ်ခြင်းလုပ်ငန်းစဉ် (PSA / PRA) အကျဉ်းချုပ်ဇယား

စဉ်	ကရိယာများ (PRA Tools)	ရက်စွဲ	ဦးတည်အုပ်စုနှင့် ရည်ရွယ်ချက်များ	တက်ရောက်သူ			အဓိက ဆွေးနွေးချက်များ
				ကျား	မ	ပေါင်း	
၁	ကျေးရွာလူမှုရေး၊ အရင်းအမြစ်ပြမြေပုံ (Social Map/ Resource Map)	၆.၁၁.၂၀၁၉	ရပ်မိရပ်ဖ၊ ကော်မတီ တီဝင်များ၊ကျေးရွာလူထုများ၊ မြေပုံအားအသုံးပြု၍ ၎င်းတို့၏ အဓိကပြဿနာများ၊ အရင်းအမြစ်များနှင့် အခြေခံအဆောက်အအုံဆောက်အုတ်အင်္ဂါများ၊	၅	၄	၉	ကျေးရွာလူထု၏ ထင်ရှားသောမြေနေရာ၊အခြေခံအဆောက်အအုံအစဉ်များ၊တိုင်းရင်းသားနှင့် ဘာသာရေး အဖွဲ့အစည်းများ၊မသန်စွမ်းသူရှိသည့်အိမ်ထောင်စုများ၊အမျိုးသမီးသမီးဦးဆောင်သည့်အိမ်ထောင်စုများ၊လူမှုရေးဆိုင်ရာအချက်အလက်များ။ ပြဿနာများနှင့် ဖြစ်နိုင်ခြေရှိသောအဆောက်အအုံအစဉ်သစ်များ
၂	ဥစ္စာနေကြွယ်ဝမှုအဆင့်သတ်မှတ်ခြင်း (Wealth Ranking)	၆.၁၁.၂၀၁၉	ကျေးရွာအတွင်း စီးပွားရေးအခြေအနေအကွာခြားသော သာအုပ်စုများကိုစိစစ်ရန် ချမ်းသာ၊ အလယ်အလတ်၊နွမ်းပါး၊ အလွန်နွမ်းပါးအုပ်စုများ	၇	၅	၁၂	ကျေးရွာအတွင်းရှိ အိမ်ထောင်စုများအား လူမှုစီးပွားအခြေအနေအလိုက် အုပ်စုများသတ်မှတ်ပေးခြင်း
၃	ကျေးမရေးရာကဏ္ဍ # ၁ ပိုင်ဆိုင်မှုနှင့်ခွဲခြမ်းစိတ်ဖြာမှု	၆.၁၁.၂၀၁၉	အမျိုးသားနှင့်အမျိုးသမီးများ(အရင်းအမြစ်ပိုင်ဆိုင်အသုံးချမှု)	၆	၈	၁၄	အမျိုးသားနှင့်အမျိုးသမီးများ(အရင်းအမြစ်ပိုင်ဆိုင်အသုံးချမှု၊ မှုထိန်းချုပ်မှုအားခွဲခြမ်းစိတ်ဖြာခြင်း။)
၄	ရာသီခွင်ပြပြက္ခဒိန် (Seasonal Calendar)	၆.၁၁.၂၀၁၉	ကော်မတီဝင်၊ အမျိုးသမီး၊ အမျိုးသားများ	၁၀	၁၃	၂၃	ကျေးရွာတွင် တစ်နှစ်ပတ်လုံးကွဲပြားခြားနားဆားနားသောအချိန်အလိုက် ဖြစ်ပျက်ဆောင်ရွက်ခဲ့သည့်ရာသီ ၁သီဥတု၊ စိုက်ပျိုးသီးနှံများ၊ လယ်ယာလုပ်ငန်းများ၊ နေ့စားလုပ်ငန်းများ၊ မွေးမြူရေးလုပ်ငန်းများ၊ ဝမ်းစာဖူလုံမှု နှင့် ပွဲတော်များ



၅	ကျားမရေးရာ# ၂ ပင့်ကူအိမ် ကွန်ယက် (Spider Web)	၆.၁၁.၂၀၁၉	အမျိုးသားများ နှင့် အမျိုးသမီးများ	၈	၈	၃၃	ကျေးရွာအတွင်းရှိ အမျိုးသမီး များ၏ အခြေအနေကိုသိရှိစေရန် တန်းတူအခွင့်အရေး ရရှိမှု နှင့် မရရှိသည့် အကြောင်းအရင်း၊ ပညာရေးအတွက်ဆုံးဖြတ်ချ တ်ချက်ချခြင်း၊ အိမ်မှုကိစ္စဆောင်ရွက်မှု
၆	အဖွဲ့အစည်းချိတ် ဆက်ပုံ - ဗင်းပုံစံ(Venn Diagram)	၆.၁၁.၂၀၁၉	ကျေးရွာအုပ် ချုပ်ရေးအဖွဲ့၊ ကျေးရွာ စီ/ ထောက်အဖွဲ့	၁၂	၁၅	၂၇	ကျေးရွာတွင်းရှိ အဓိကအုပ်စုများအဖွဲ့အစည်းများ ဘာတည်ရှိနေမှုကိုသိရှိရန်၊ ၎င်းအဖွဲ့အစည်းများအုပ်စုများ ဘေးဆက်စပ်နေမှုပူးပေါင်းဆောင်ရွ ဆောင်ရွက်မှုအားသိရှိနိုင်ရန်၊
၇	ပြဿနာသစ်ပင် (Problem Tree)	၆.၁၂.၂၀၁၇	အမျိုးသားများနှင့် အမျိုးသမီးများ	၁၄	၁၂	၂၆	ကျေးရွာဖွံ့ဖြိုးတိုးတက်မှု နောက်က ခြင်းအကြောင်းသိရှိ နိုင်ရန်
၈	ကျေးရွာ၏ မျော်မှန် န်းချက် (၄)နှစ်စာ ကျေးရွာဖွံ့ဖြိုးရေးအစီအစဉ်	၆.၁၁.၂၀၁၉	အမျိုးသားအုပ်စု၊အ မျိုးသမီးအုပ်စု၊လူင ယ်အုပ်စု၊ ရပ်မိရပ်ဖအုပ်စု	၂၇	၂၇	၅၄	ကျေးရွာသားများ၏ မဲပေးရွေးချယ်ထားသည့် ဖွံ့ဖြိုးတိုးတက်ရေးလုပ်ငန်းစဉ်များ ဘေးအား ဦးစားပေးအလိုက်သတ်မှတ်ချက်



၆။ကျေးရွာဖွံ့ဖြိုးရေးအစီအစဉ်အတွက်အသုံးပြုခဲ့သော PRA Tools များနှင့်တစ်ခုချင်းစီအတွက်သုံးသပ်ချက်များ

၆.၁။ ကျေးရွာ သယံဇာတပြမြေပုံ





လူမှုရေး သယ် လာ တာ နှင့် သဘာဝအရင်း အမြစ်
 ပြုပြင်ပုံ အား **ဆွေးနွေးခြင်း ဆန်းစစ်ခြင်း**

- ကျေးရွာ တွင် ရှိ သော အိမ်ခြေ အများ စုမှာ အမျိုး သား ဦးဆောင်
 သော အိမ်များ ပြစ် ဖြီး (၂) အိမ် မှာ မသန်စွမ်း သူ တစ်ဦး စီ ရှိ ဖြီး
 အမျိုး သမီး ဦးဆောင် သော အိမ် မှာ (၇) အိမ် ခန့် ရှိပါသည်။
- ကျေးရွာ စာကြည့်တိုက် မှာ ဆောက်လုပ် ဖြီး စီး ခြင်း မရှိ သေး သော
 ကြောင့် စာပေမဟုတ်ဘဲ ရရှိ ရန် ခက် ခဲ ရှိ သေး သည်။
 စာသင်ကျောင်း မှာလည်း မူလတန်း ကျောင်း ဖြစ် ဖြီး အလယ်တန်း နှင့်
 အထက်တန်း ပညာရေး ကို ဖြို ကျောင်း သို့ သာ ညွှား ရောက် သင့်ပေရုံ ရပါသည်။
- အများ စု မှာ စိုက်ပျိုး ရေး ကို သာ အားထား လုပ် ကိုင် ရေး ရ ဖြီး
 ရိုးရှင်း သာ မှန်ကန် ကောင်း မွန် ဖြစ် သာ သိ နှံ များ ဖြစ် ထွန်း ကောင်း
 ဖြစ် သည် ကို တွေ့ ရှိ ရပါသည်။
- အလုပ် အကိုင် အခွင့် အလမ်း နည်း ပါး သော ကြောင့် ဝင် ငွေ ထွက်
 ငွေ ချွတ် ချွတ် မရှိ သည် ကို တွေ့ ရှိ ရပါသည်။ အလုပ် အကိုင် အခွင့်
 အလမ်း အတွက် စက်မှုလက်မှု သင် တန်း များ ၊ အိမ်တွင်း မှု လုပ်ငန်း
 များ ၊ အဆင့် ဖြင့် စိုက်ပျိုး ရေး နည်း ပညာ များ ဖြစ် လုပ်ပေး ဖြီး
 လူမှု နှင့် ဘဝ ဖြစ်စဉ် ပေး ရန် ဖို့ အပ် ပါသည်။

၆.၂။ ကျေးရွာအရင်းအမြစ် ပိုင်ဆိုင်မှုသုံးသပ်ခြင်း။



ပိုင်ဆိုင်မှုအသုံးအနှုန်း

<p>အမျိုးအမည် - ဝေဟနအဖွဲ့အစည်း ရက်စွဲ - ၉. ၀၁. ၁၉</p>	<p>အမျိုးအမည် - ဝေဟနအဖွဲ့အစည်း ရက်စွဲ - ၉. ၀၁. ၁၉</p>	<p>အမျိုးအမည် - ဝေဟနအဖွဲ့အစည်း ရက်စွဲ - ၉. ၀၁. ၁၉</p>	<p>အမျိုးအမည် - ဝေဟနအဖွဲ့အစည်း ရက်စွဲ - ၉. ၀၁. ၁၉</p>	<p>အမျိုးအမည် - ဝေဟနအဖွဲ့အစည်း ရက်စွဲ - ၉. ၀၁. ၁၉</p>
<p>အမျိုးအမည် - ဝေဟနအဖွဲ့အစည်း ရက်စွဲ - ၉. ၀၁. ၁၉</p>	<p>အမျိုးအမည် - ဝေဟနအဖွဲ့အစည်း ရက်စွဲ - ၉. ၀၁. ၁၉</p>	<p>အမျိုးအမည် - ဝေဟနအဖွဲ့အစည်း ရက်စွဲ - ၉. ၀၁. ၁၉</p>	<p>အမျိုးအမည် - ဝေဟနအဖွဲ့အစည်း ရက်စွဲ - ၉. ၀၁. ၁၉</p>	<p>အမျိုးအမည် - ဝေဟနအဖွဲ့အစည်း ရက်စွဲ - ၉. ၀၁. ၁၉</p>

(၁) - (၅) - (၆) - (၇) - (၈) - (၉) - (၁၀) - (၁၁) - (၁၂) - (၁၃) - (၁၄) - (၁၅) - (၁၆) - (၁၇) - (၁၈) - (၁၉) - (၂၀) - (၂၁) - (၂၂) - (၂၃) - (၂၄) - (၂၅) - (၂၆) - (၂၇) - (၂၈) - (၂၉) - (၃၀) - (၃၁) - (၃၂) - (၃၃) - (၃၄) - (၃၅) - (၃၆) - (၃၇) - (၃၈) - (၃၉) - (၄၀) - (၄၁) - (၄၂) - (၄၃) - (၄၄) - (၄၅) - (၄၆) - (၄၇) - (၄၈) - (၄၉) - (၅၀) - (၅၁) - (၅၂) - (၅၃) - (၅၄) - (၅၅) - (၅၆) - (၅၇) - (၅၈) - (၅၉) - (၆၀) - (၆၁) - (၆၂) - (၆၃) - (၆၄) - (၆၅) - (၆၆) - (၆၇) - (၆၈) - (၆၉) - (၇၀) - (၇၁) - (၇၂) - (၇၃) - (၇၄) - (၇၅) - (၇၆) - (၇၇) - (၇၈) - (၇၉) - (၈၀) - (၈၁) - (၈၂) - (၈၃) - (၈၄) - (၈၅) - (၈၆) - (၈၇) - (၈၈) - (၈၉) - (၉၀) - (၉၁) - (၉၂) - (၉၃) - (၉၄) - (၉၅) - (၉၆) - (၉၇) - (၉၈) - (၉၉) - (၁၀၀)

ပိုင်ဆိုင်မှုအသုံးအနှုန်း



ပုံစံဆိုင်ရာ မြေသုသေခံခြင်း

ဆွေးနွေးခြင်း နှင့် ဆုံးဖြတ်ခြင်း

* နွား၊ လျှည်း၊ ကား၊ ဆိုင်ကယ်၊ သစ်တော တို့ကို အမျိုးသားများက သုံးစွဲခြင်း အပ်ချက်ပေး၊ မီးထင်း တို့ကို အမျိုးသမီးများက သုံးစွဲကြသည်။

မင်းဆိုး၊ ဂေတုန်း၊ ဂေဇာန်၊ လမ်း၊ သီးနှံတို့ကို အမျိုးသမီး၊ အမျိုးသား တို့တူ သုံးစွဲကြသည်။

မင်းဆိုး၊ ဆိုင်ကယ်၊ ကား၊ ဂေတုန်း၊ နွားလျှည်းတို့ကို အမျိုးသားများက ထိန်းချုပ်ပြီး အပ်ချက်ပေး၊ မီးထင်း တို့ကို အမျိုးသမီးများက ထိန်းချုပ်သည်။

* သီးနှံ၊ လမ်း၊ ထင်း၊ ဂေဇာန်၊ နွားတို့ကို အမျိုးသား နှင့် အမျိုးသမီးတို့တူ ထိန်းချုပ်ကြသည်။

၆.၃။ ကျေးရွာ၏ လူမှုစီးပွားအဆင့်သတ်မှတ်ခြင်း။ (Wealth Ranking)



ဥစ္စာဓန ကြွယ်ဝမှု ရယူ

ကျေးဇူး-အုပ်ချုပ်ရေး အုပ်စု - ထရက		မြို့နယ်-ချော်ဘွယ် ရက်စွဲ - ၆. ၁၁. ၁၉	
အစား	သတ်မှတ်ခွန်	အိတ်ဆောင်ပုံ အရေအတွက်	ရာခိုင်နှုန်း
ချစ်သာ	တိုက်အိတ် - ၈၈၊ လယ် (၁၀) ဧက၊ ထွက်စက်၊ ခွက်ဒေါင်	၁၅	၁၆ %
အလယ် အလတ်	ပျဉ်ဆောင်ရိပ် သုံးစီး၊ ဆိုင်ကယ်၊ ဆိုင်ကယ်၊ လယ် (၅) ဧက၊ စား (၁) စွဲ	၄၅	၄၉ %
ဦးပါး	ထရကကြွယ်ဝမှု၊ ဆိုင်ကယ်၊ လက်လှုပ်လက်စား	၃၁	၃၅ %
	စုစုပေါင်း	၉၁	၁၀၀ %

ဦးဆောင်ရေးစွဲသူ - ဇနကာ - အုပ်စု ဦးဆောင်
 မှတ်တမ်း တင်သူ - ဦးထွန်း၊ မိမိ
 ပါဝင်ရေးစွဲသူ - ကျား (၅)၊ ၈ (၅)

ဥစ္စာဓနကြွယ်ဝမှုသုံးသပ်ချက်။



ညွှန်ကြားမှုဦးစီးဌာန အထောက်အကူပြုစာရွက်စာတမ်း

ဆွေးနွေးခြင်း နှင့် ဆန်းစစ်ခြင်း

- တိုက်အိမ်၊ လယ်ယာ (၅) ဇယားအထက် စသဖြင့် ပိုင်ဆိုင်သူမှာ ဦးရှေ့ (၅) ဦးရှိပြီး ချမ်းသာသည်ဟုသတ်မှတ်ခဲ့သူဖြစ်သည်။

- လယ်ယာ (၅) ဇယားအောက်ပိုင်ဆိုင်သူ အလယ်အလတ် ဦးရှေ့ (၂၇) ဦးရှိသည်။

- လက်လှုပ်လက်စား ခွဲပါးသူ ဦးရှေ့ (၄၂) ဦးသာရှိကြပါသည်။



ရာသီခွင်ပွင့် ဗြဟ္မဒိ

ဆွေးနွေးခြင်းနှင့် ဆန်းစစ်ခြင်း

* ရာသီခွင်ပွင့်မှာ ပူဖောင်းခြောက်သွေ့သောရာသီခွင်ဖြစ်ပြီး

ရာသီခွင်ပွင့်၏ မြေပြင်အခြေအနေအထား သိရသည်။

* စိုက်ပျိုးရေးမှာ - ငရုတ်၊ ပဲတီး၊ ခရမ်းချဉ်၊ ဝါ နှင့် ဓာတ်ပစ္စည်းတို့

အကျင့်ကျစိုက်ပျိုးပြီး ဝါးစိုက်ပျိုးမှုရှိစေရန် သည်းသိရသည်။

* ကျွန်းမာရေးမှာ များစွာနှင့် နှစ်စဉ် ရောင်းဆိုင်များသာရှိပြီး အခြား

ကျွန်းမာရေးမရှိစေရန် သိရှိရပါသည်။

* ပွဲတော်အားဖြင့် သင်္ကြန်ပွဲတော်၊ ဝါဆိုသင်္ကြန်ကံ၊ မီးထွန်းပွဲတော်၊

နှစ်ကထိန်ပွဲတော်များသည် ပွဲတော်ကြီးများဖြစ်ပြီး ကျွန်ုပ်တို့များ

အကျင့်ကျများသာရှိစေရန် သိရသည်။



မင်းပုံစံအသုံးပြု၍ အဖွဲ့အစည်း ခွဲဝင် ဆက်လက်အားပေးလာခြင်း
 ကျေးဇူးအပ်ချီးပေး
 နေ့စဉ် - ထရက်က
 မြို့နယ် - လှိုင်ဘွဲ့
 ရက်စွဲ - ၆. ၀၁.၀၉

ကျေးဇူးတင်အဖွဲ့အစည်းအဖွဲ့အစည်း

ကျေးဇူးတင်အဖွဲ့အစည်းအဖွဲ့အစည်း

- ရာအိမ်ခြံမြေ

- ဆယ်စုအဖွဲ့

- ဖွဲ့စည်းပုံအစည်းအဝေး

- ကျေးဇူးတင်အဖွဲ့

- ပရဟိတကလေး

- အရံအဖွဲ့အစည်း

- အဖွဲ့အစည်း

- ဆွေမိမိ

- အဖွဲ့အစည်းအဖွဲ့အစည်း

- လ.ဝ.က

- ကျေးဇူးတင်အဖွဲ့

- ကျေးဇူးတင်

- ပရဟိတ

- ရေစာ

- E.P.C

- သ.မ

အဖွဲ့အစည်းအဖွဲ့အစည်း - အဖွဲ့အစည်း

အဖွဲ့အစည်းအဖွဲ့အစည်း - အဖွဲ့အစည်း

အဖွဲ့အစည်းအဖွဲ့အစည်း - အဖွဲ့အစည်း

အဖွဲ့အစည်းအဖွဲ့အစည်း - အဖွဲ့အစည်း

အဖွဲ့အစည်းအဖွဲ့အစည်း - အဖွဲ့အစည်း



သုံးသပ်ချက်

ဗလ်ပုတ်ကသုတ်ဖြင့် အဖွဲ့အစည်း ချိတ်ဆက်မှုကားလေ့လာခြင်း

ဆွေဖွေခြင်း နှင့် သုံးသပ်ခြင်း

အုပ်ချုပ်ရေးမှူး၊ ဝန်ထမ်း၊ အရုံးထုတ် ဝန်ထမ်း၊ အိမ်ထောင်ရေးအဖွဲ့၊
 ကျောင်းအဖွဲ့အစည်း၊ ဝန်ထမ်းအဖွဲ့၊ အမျိုးသားအမျိုးသမီးအဖွဲ့၊
 တို့သည် ကျေးဇူးတင်အားတင်၍ အဖွဲ့အစည်းများ ဖြစ်သည်။

သ.မ၊ လ.ဝက၊ ပညာရေးမှူး၊ မြေအဖွဲ့၊ ဗဟိုအဖွဲ့၊
 မြန်မာ့အလင်းစာတိုက်၊ အဖွဲ့တို့သည် ကျေးဇူးတင် ပဋိပက္ခ
 ချိတ်ဆက်မှုအဖွဲ့အစည်း ဖြစ်သည်။

လျှောက်လှမ်းခြင်းနှင့် ဝန်ထမ်းအဖွဲ့အစည်းများသည်
 နှစ်စဉ် ကျေးဇူးတင်အားတင်၍ ချိတ်ဆက်မှုကားလေ့လာခြင်းသည်
 တွေ့ရသည်။



၆.၆။ ပင့်ကူအိမ်ကွန်ယက် နှင့် သုံးသပ်ချက်

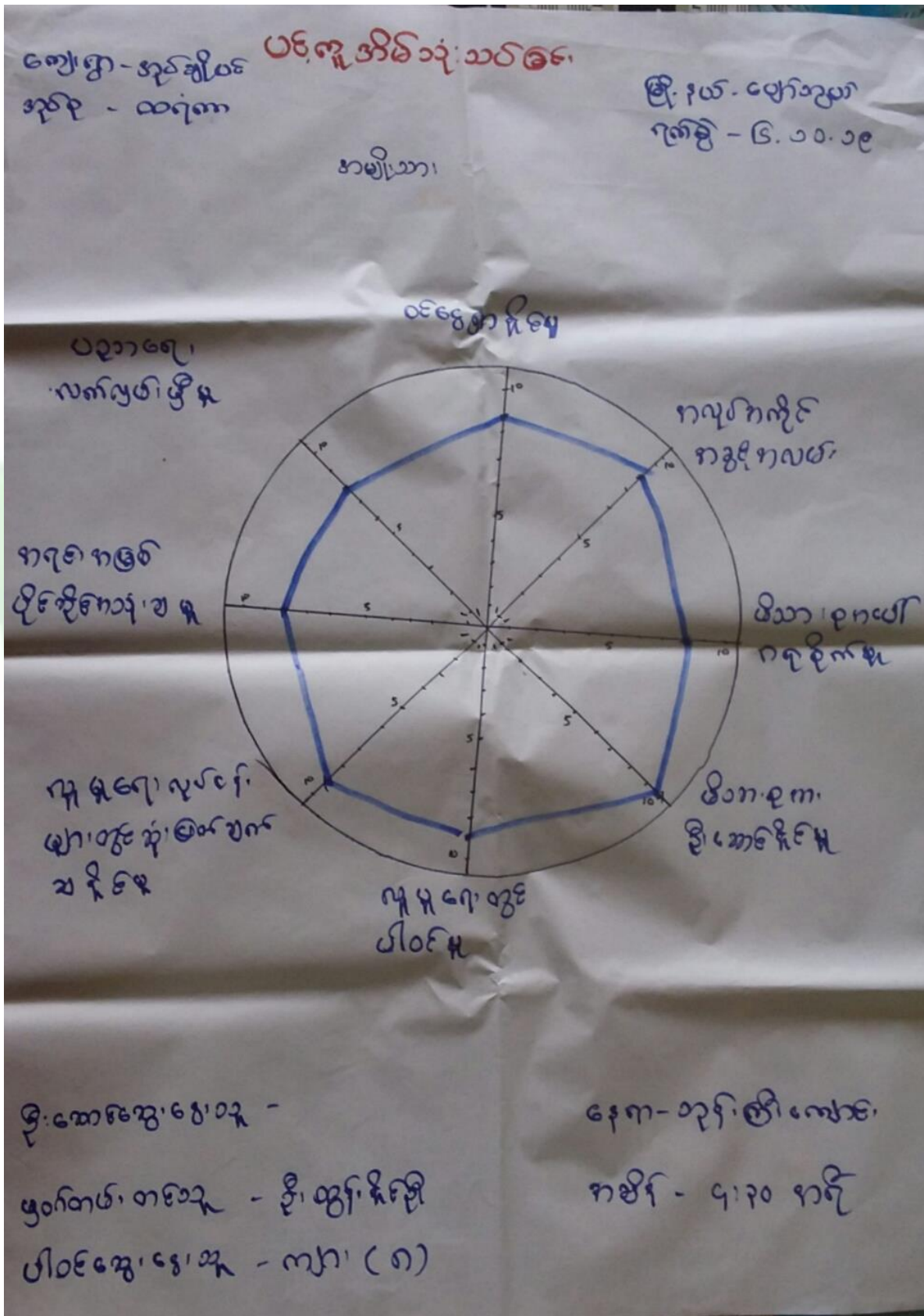



ကျေးဇူး - နှစ်ချိတ်ပင်
 စာပိုဒ် - ထင်ရှား

ပထမဆုံး အိမ်သုံး သင်ခန်းစာ

ဇွဲ နှစ်၊ ဇွဲအစွယ်
 ရက်စွဲ - ၆. ၁၁. ၁၉

ကမ္ဘာ့သမိုင်း

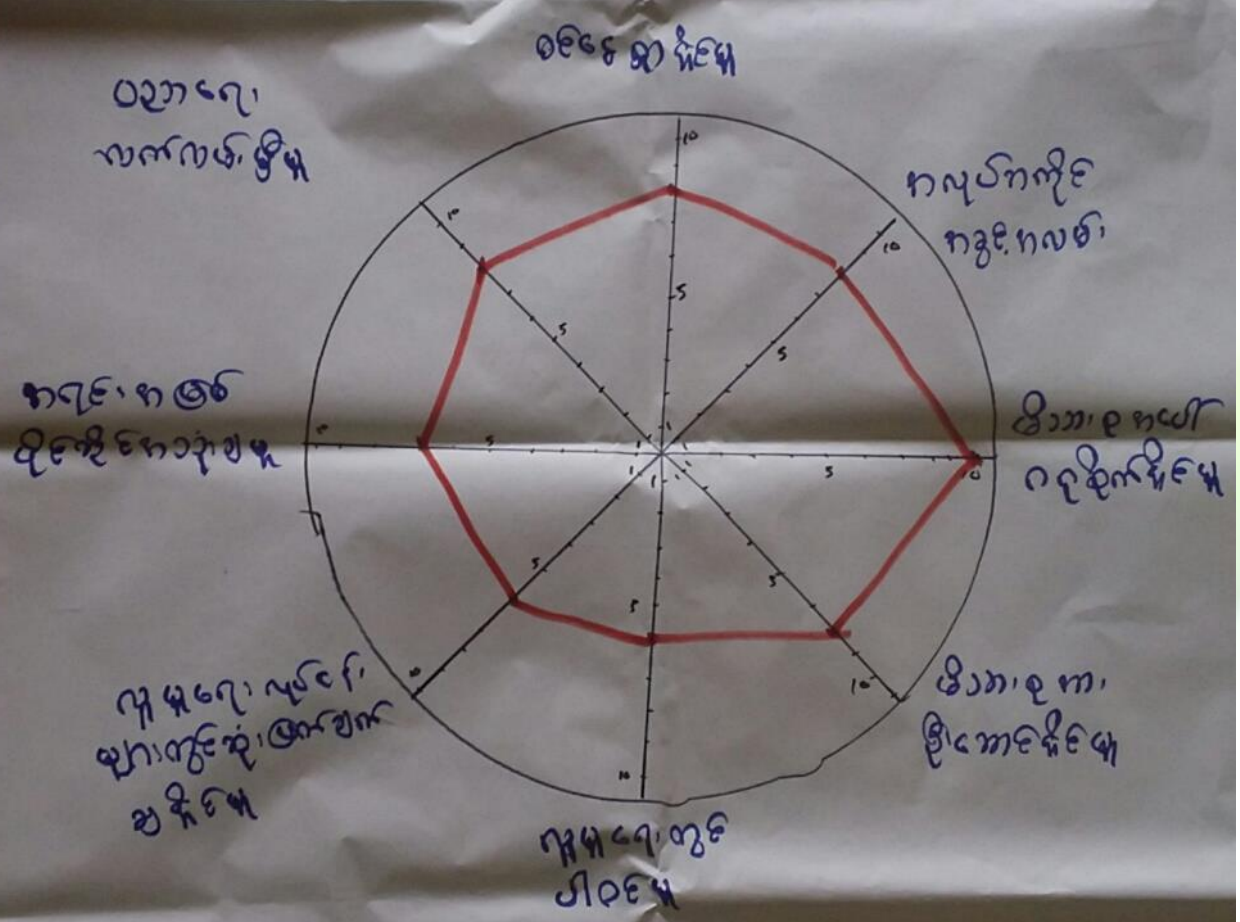

ဒီကလေးကလေး ဝတ္ထုရေး - ဒီကလေးကလေး
 ဝတ္ထုရေးကလေး - ဒီကလေးကလေး
 ဝတ္ထုရေးကလေး - ၆ (၈)

ဝတ္ထုရေး - ဝတ္ထုရေး
 ဝတ္ထုရေး - ၄၊ ၃၀ ကလေး



ကျေးဇူး - အုတ်ချိုဝေ
အုတ်ချို - ထင်ရှား

ပင်လူအိမ်သုံးသတ်ခင်း

ဇွဲ. နယ် - ဝေဟိသုယာ
ဂဏ်စွဲ - ၆. ၁၀. ၁၉

အမျိုးသား အမျိုးသမီး

ဝင်ရောက်မှု

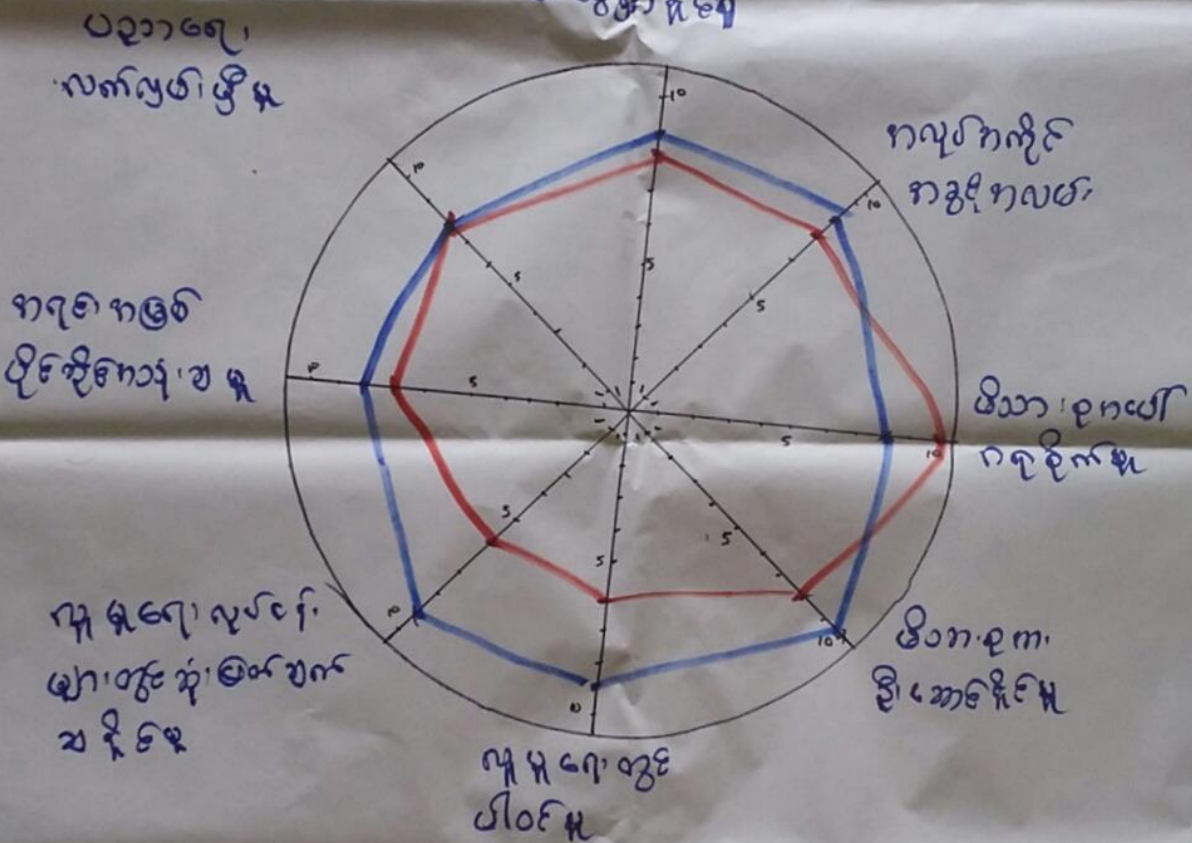

ဇွဲ: ဆော့ဆွေ, ဇွဲ: ၀၃ - ဦးကျော်စိမ်း, ဒေါ်နီလာစွဲ
 ဖွဲ့စည်းပုံ, ဇွဲ: ၀၃ - ဦးအောင်နိုင်စွဲ
 ပါဝင်ဆွဲ, ဇွဲ: ၀၃ - ကျား (၈)၊ မ (၈)

နေရာ - ဘုန်းကြီးကျောင်း
 နေရာ - ၄၂၃၀ နေရာ



ပင့်ကူအိမ်ကွန်ယက် သုံးသပ်ချက်။

ပင့်ကူအိမ်သုံးသပ်ခြင်း

ဆွေးနွေးခြင်း နှင့် ဆန်းစစ်ခြင်း

* အလုပ်ကိုင် နှင့် အလုပ်ရရှိမှု ၊ မိဘ-စုပေါင်းပိုင်ဆိုင်မှု
မိဘ-စုပေါင်းပိုင်ဆိုင်မှု၊ စို့တွင် အမျိုးသမီးများထက် အမျိုးသားများ
ကသာလွန်ကြောင်း တွေ့ရသည်။

* လူမှုရေး-လုပ်ငန်းတွင်ပါဝင်မှု ၊ ဝင်ရောက်မှု၊ အရင်းအမြစ်ပိုင်ဆိုင်မှု
အသုံးပြုမှု ၊ မိဘ-စုပေါင်းပိုင်ဆိုင်မှု၊ ပစ္စည်းအာရုံစိုက်မှု
စို့တွင် အမျိုးသားများထက် အမျိုးသမီးများကသာလွန်ကြောင်း
တွေ့ရသည်။

* ယူဆချက်-လက်တွေ့ခြင်း ၊ လူမှုရေး-လုပ်ငန်းတွင် ဆုံးဖြတ်ချက်ချမှု
စို့တွင် အမျိုးသားနှင့် အမျိုးသမီးတို့ ဝင်ရောက်ကြောင်း တွေ့ရသည်။



၆.၇။ ပြဿနာသစ်ပင် (Problem Tree)

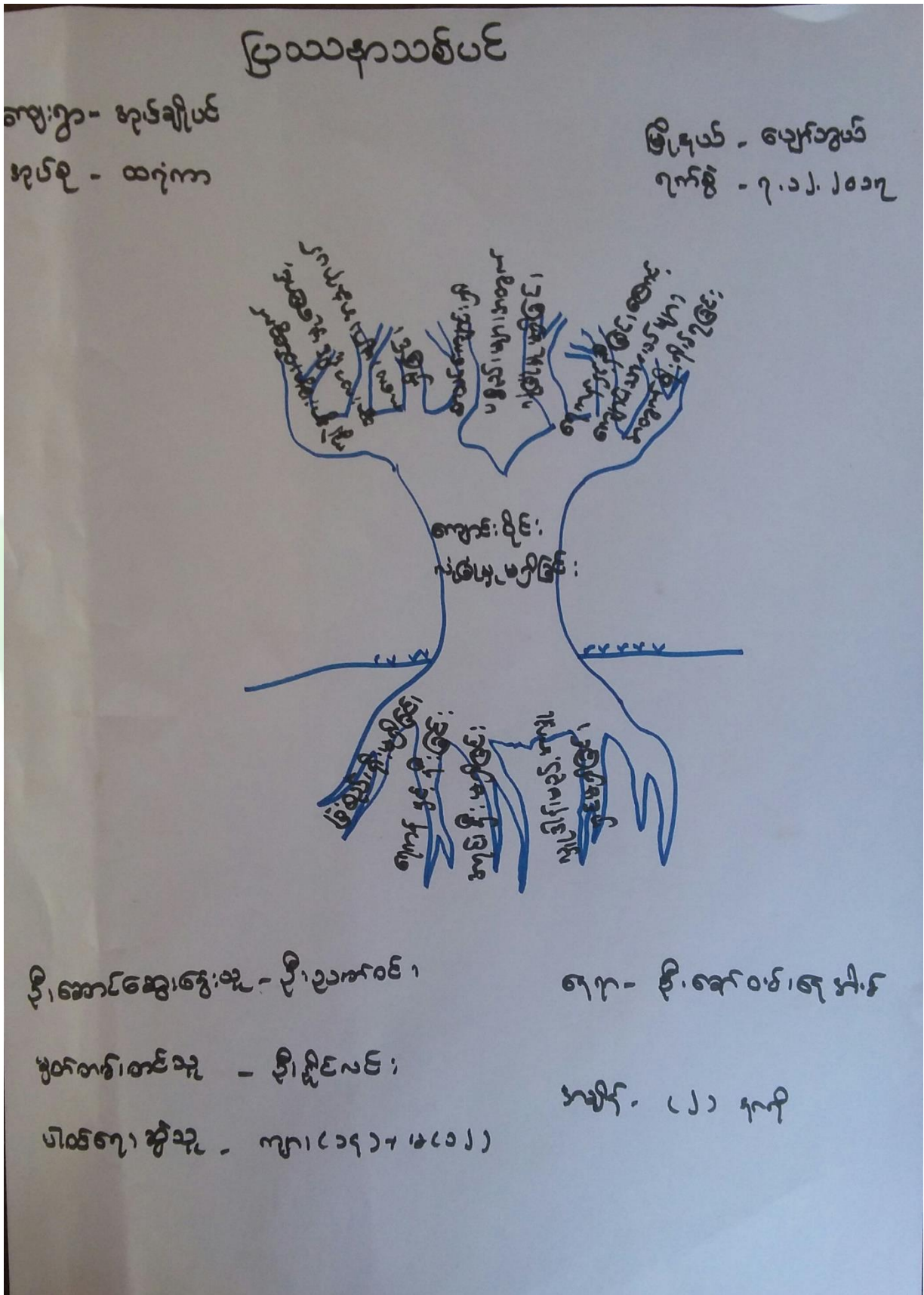



ပြဿနာသစ်ပင်

ကျေးဇူး - အုပ်ချုပ်ပင်

အုပ်စု - ထင်ရှား

ဦးနှယ် - ပျော်စရာ

ရက်စွဲ - ၇-၁၂-၂၀၁၇

ဆွေးနွေးခြင်း နှင့် ဆန်းစစ်ချက်

— * — * —

ကျေးဇူး၏ ပြဿနာမှာ - လက်ရှိ စာသင်ကျောင်းတွင် ကျောင်းခြံစည်းရိုးမရှိခြင်း၊
 ပြုလုပ်ရန် စွဲကြေးမရှိခြင်း၊ အခြားကျွမ်းကျင်သူမရှိခြင်း၊ ဘဏ္ဍာငွေ၊ ငွေတိုက်
 အင်ဂျင်နီယာများမှာ - ကျွဲနွားများ ဝင်ထွက်သွားလာမှုကြောင့် ကလေးများအန္တရာယ်
 ရှိခြင်း၊ ကျောက်နှင့် နီခြင်းကြောင့် ကလေးများ ကာကွယ် ဘေးအန္တရာယ်ရှိခြင်း၊
 စာသင်ကျောင်းရှိ ပစ္စည်းများ ကာကွယ် လုံခြုံစိတ်ချရမှုမရှိခြင်း၊ စာသင်ကြားရာ
 တွင် ဆူညံသံ - ပတ်ဝန်းကျင်ဖြတ်သန်းသွားလာမှုကြောင့် အနှောင့်အယှက်ရှိခြင်း နှင့်
 စသည့်တို့ ပြစ်ကြံ့သည်။



၆.၈။ ကျေးရွာ၏ မျော်မှန်းချက် (၄)နှစ်စာ ကျေးရွာဖွံ့ဖြိုးရေးအစီအစဉ်

ကျေးရွာ - စုပေါင်းစာရင်း စုပေါင်း - စာရင်း	အကျဉ်းချုပ်	အကျဉ်းချုပ် - ဆက်လက်	အကျဉ်းချုပ် - ဆက်လက်
အကျဉ်းချုပ်	အကျဉ်းချုပ်	အကျဉ်းချုပ်	အကျဉ်းချုပ်
- မြို့နယ်အတွင်း လမ်းပန်းဆက်သွယ်ရေး ကောင်းမွန်လာစေရန်အတွက်	- လမ်းပန်းဆက်သွယ်ရေး ကောင်းမွန်လာစေရန်အတွက်	- လမ်းပန်းဆက်သွယ်ရေး ကောင်းမွန်လာစေရန်အတွက်	- လမ်းပန်းဆက်သွယ်ရေး ကောင်းမွန်လာစေရန်အတွက်
- ရွာအတွင်း ရေပေးစနစ် ဆောက်လုပ်ရေး	- ရွာအတွင်း ရေပေးစနစ် ဆောက်လုပ်ရေး	- ရွာအတွင်း ရေပေးစနစ် ဆောက်လုပ်ရေး	- ရွာအတွင်း ရေပေးစနစ် ဆောက်လုပ်ရေး
- စာတန်း၊ အထက၊ အထက အထိ ပညာရေးဆောင်ရွက် ပေးရန်	- စာတန်း၊ အထက၊ အထက အထိ ပညာရေးဆောင်ရွက် ပေးရန်	- စာတန်း၊ အထက၊ အထက အထိ ပညာရေးဆောင်ရွက် ပေးရန်	- စာတန်း၊ အထက၊ အထက အထိ ပညာရေးဆောင်ရွက် ပေးရန်
- ကျေးရွာအတွင်း အခြေခံ အဆောက်အအုံဆောက်လုပ် ရေး	- ကျေးရွာအတွင်း အခြေခံ အဆောက်အအုံဆောက်လုပ် ရေး	- ကျေးရွာအတွင်း အခြေခံ အဆောက်အအုံဆောက်လုပ် ရေး	- ကျေးရွာအတွင်း အခြေခံ အဆောက်အအုံဆောက်လုပ် ရေး



<p>പ്ര.പ്ര. - പാലക്കാട്</p>	<p>കോളേജ്</p>	<p>പ്ര.പ്ര. - പാലക്കാട്</p>
<p>പ്ര.പ്ര. - പാലക്കാട്</p>	<p>പ്ര.പ്ര. - പാലക്കാട്</p>	<p>പ്ര.പ്ര. - പാലക്കാട്</p>
<p>പ്ര.പ്ര. - പാലക്കാട്</p>	<p>പ്ര.പ്ര. - പാലക്കാട്</p>	<p>പ്ര.പ്ര. - പാലക്കാട്</p>
<p>പ്ര.പ്ര. - പാലക്കാട്</p>	<p>പ്ര.പ്ര. - പാലക്കാട്</p>	<p>പ്ര.പ്ര. - പാലക്കാട്</p>
<p>പ്ര.പ്ര. - പാലക്കാട്</p>	<p>പ്ര.പ്ര. - പാലക്കാട്</p>	<p>പ്ര.പ്ര. - പാലക്കാട്</p>
<p>പ്ര.പ്ര. - പാലക്കാട്</p>	<p>പ്ര.പ്ര. - പാലക്കാട്</p>	<p>പ്ര.പ്ര. - പാലക്കാട്</p>
<p>പ്ര.പ്ര. - പാലക്കാട്</p>	<p>പ്ര.പ്ര. - പാലക്കാട്</p>	<p>പ്ര.പ്ര. - പാലക്കാട്</p>



အပေါ်ချိတ်ပေးရေးအဖွဲ့၏ ဖွဲ့စည်းပုံအကျဉ်းချုပ်

စဉ်	ဖွဲ့စည်းပုံအကျဉ်းချုပ်	အဖွဲ့ဝင်	ပုဂ္ဂိုလ်
၁	ဥက္ကဋ္ဌ	ကျား ၁	၄၄
၂	အဖွဲ့ဝင်	ကျား + မ	၇
၃	အဖွဲ့ဝင်	ကျား + မ	
၄	အဖွဲ့ဝင်	မ	
၅	အဖွဲ့ဝင်	ကျား	



၇။ ကော်မတီဝင်များရွေးချယ်ခြင်းနှင့်ကျေးရွာဖွံ့ဖြိုးရေးအစီအစဉ်ဆောင်ရွက်မှုမှတ်တမ်းဓါတ်ပုံများ



ကော်မတီရွေးချယ်ရန် မဲပေးနေစဉ်



SHOT ON MI 5X
MI DUAL CAMERA

အမျိုးသမီးများပင့်ကူအိမ်ကွန်ယက်ရေးဆွဲနေစဉ် မှတ်တမ်းဓါတ်ပုံ



ကျေးရွာဖွံ့ဖြိုးရေးဦးစားဦးစွာမှ ပေးပို့ရန် တန်းစီနေကြစဉ်



ကော်မတီဝင်များစာရင်း

ကျေးရွာစီမံကိန်းအထောက်အကူပြုကော်မတီ စာရင်းများ			
ကျေးရွာ- ဂုဏ်အောင်			အုပ်စု- ထရပ်က
စဉ်	အမည်	ကျား/မ	ရာထူး
၁	ဒေါ်လှမြင့်	ကျား	စေတနာ့ဝန်ထမ်း
၂	ဒေါ်ခွဲ-ခွဲ-ခွဲ	မ	စေတနာ့ဝန်ထမ်း
၃	ဒေါ်အေးအေး	ကျား	စီထောက်ဥက္ကဋ္ဌ
၄	ဒေါ်နီလာစွာ	မ	စီထောက်ဥက္ကဋ္ဌ
၅	ဒေါ်အိအိထွန်း	ကျား	ဝယ်ယူရေးဆပ်ကော်မတီဥက္ကဋ္ဌ
၆	ဒေါ်ခွဲခွဲစိန်	ကျား	ဝယ်ယူရေးဆပ်ကော်မတီ
၇	ဒေါ်ဇေဇေ၊ ငွေ၊ ခိုင်	မ	ဝယ်ယူရေးဆပ်ကော်မတီ
၈	ဒေါ်ဝင်းဝင်း	ကျား	စောင့်ကြည့်ကြီးကြပ်ရေးဆပ်ကော်မတီဥက္ကဋ္ဌ
၉	ဒေါ်မြင့်မြင့်စိန်	မ	စောင့်ကြည့်ကြီးကြပ်ရေးဆပ်ကော်မတီ
၁၀	ဒေါ်အေးအေးအေး	မ	စောင့်ကြည့်ကြီးကြပ်ရေးဆပ်ကော်မတီ
၁၁	ဒေါ်ထွန်းထွန်း	ကျား	လည်ပတ်ထိန်းသိမ်းရေးဆပ်ကော်မတီဥက္ကဋ္ဌ
၁၂	ဒေါ်အေးအေး	မ	လည်ပတ်ထိန်းသိမ်းရေးဆပ်ကော်မတီ
၁၃	ဒေါ်လှလှအောင်	မ	လည်ပတ်ထိန်းသိမ်းရေးဆပ်ကော်မတီ
၁၄	ဒေါ်ကျော်ကျော်	ကျား	ကျေးရွာငွေစာရင်းကိုင်
၁၅	ဒေါ်အေးအေး	ကျား	ဝေဖန်အကြံပြုတိုင်ကြားချက်ဖြေရှင်းရေးအဖွဲ့
၁၆	ဒေါ်ခိုင်ခိုင်	မ	ဝေဖန်အကြံပြုတိုင်ကြားချက်ဖြေရှင်းရေးအဖွဲ့
၁၇			
၁၈			
၁၉			
၂၀			
၂၁			
၂၂			
၂၃			
၂၄			
၂၅			



၈။ ပထမနှစ်စက်ဝန်း ကျေးရွာအခြေခံအချက်အလက်များ (ပုံစံ-၁)

ပုံစံ - ၈ - ၁ ကျေးရွာအခြေခံအချက်အလက်များ (Form PC 1)

လယ်ဉာဏ်ရွတ်ဖွဲ့ ကျေးရွာတစ်ရွာသို့ ပထမဆုံးမိတ်ဆက်ရေး သွားရောက်သောအခါ လူထုစည်းရုံးရေးမှူးသည် ကျေးရွာ ခေါင်းဆောင်များအား ကျေးရွာအချက်အလက်များကို မေတ္တာရပ်ခံ၍ တောင်းခံရသည်။ ဤအချက်အလက်များကို စီမံကိန်း မိတ်ဆက်အစည်းဝေးမတိုင်မီတောင်းခံရမည်။ စီမံကိန်းမိတ်ဆက်အစည်းဝေးတွင် လူထုစည်းရုံးရေးမှူးသည် ဤအချက်အလက် များအား စစ်ဆေးပြီး မှန်ကန်အောင်ပြုလုပ်ရမည်။ ပြီးနောက်တွင် လူထုစည်းရုံးရေးမှူးမှ သတင်းအချက်အလက်ထိသို့ Tablets မှ ထုတ်၍ ဖြည့်သွင်းရမည်။

ကျေးရွာခေါင်းဆောင် အမည် ဦး ရော်ဝင်း	ကျေးရွာခေါင်းဆောင်၏ ဖုန်းနံပါတ် ၀၅-၉၅၆၂၀၂၃၇၇	လူထုစည်းရုံးရေးမှူး၏ အမည် ဦးအောင်အောင်အောင်
ပြည်နယ်၊တိုင်းဒေသကြီး၊ခရိုင်၊မြို့နယ် ပျဉ်းမနား	ကျေးရွာအုပ်စု တော့တာ	ကျေးရွာ အုတ်ချိုင်း

လူမျိုးစု	အိမ်ထောင်စုအရေအတွက်	ကိုးကွယ်သည့်ဘာသာ	အိမ်ထောင်စုအရေအတွက်
လူမျိုးစု (၁) -----	၈၈	ဘာသာ (၁) -----	၈၈
လူမျိုးစု (၂) -----		ဘာသာ (၂) -----	
လူမျိုးစု (၃) -----		ဘာသာ (၃) -----	
လူမျိုးစုစရာ ----- အခြား		ဘာသာစရာ -----	
	အရေအတွက်		
မသန်စွမ်းသူများ သက်ကြီးရွယ်အိုများ (၆၅ နှစ် နှင့် အထက်) စစ်ဘေးရှောင်	၂ ၄၀	၃၆ ၉၆	၂ ၂၇

	အမျိုးသား (အရေအတွက်)	အမျိုးသမီး (အရေအတွက်)
လူဦးရေ	၁၉၃	၂၁၄
လူမျိုးစု (၁) -----		
လူမျိုးစု (၂) -----		
လူမျိုးစု (၃) -----		
အခြား		
အိမ်ထောင်ဦးစီး	၇၈	၁၀

(ခ) အခြေခံအဆောက်အအုံ အသုံးအဆောင်များ

စာသင်ကျောင်း	အမှတ် ခြံမပါ	ကျန်းမာရေး	အမှတ် ခြံမပါ	ဘာသာရေး အဆောက် အအုံများ	အမှတ် ခြံမပါ



အထက်တန်းကျောင်း	<input type="checkbox"/>	ဆေးရုံ	<input type="checkbox"/>	စေတီ	<input checked="" type="checkbox"/>
အလယ်တန်းကျောင်း	<input type="checkbox"/>	ကျန်းမာရေးဌာန	<input type="checkbox"/>	ဘုန်းကြီးကျောင်း	<input checked="" type="checkbox"/>
မူလတန်းကျောင်း	<input checked="" type="checkbox"/>	ကျန်းမာရေးဌာနခွဲ	<input type="checkbox"/>	ဟိန္ဒူဘုရားကျောင်း	<input type="checkbox"/>
ပျက်ကြီးကျောင်း	<input type="checkbox"/>	ဆေးပေးခန်း	<input type="checkbox"/>	ခရစ်ယာန်ကျောင်း	<input type="checkbox"/>
အခြား	<input type="checkbox"/>	အခြား	<input type="checkbox"/>	ဗလီ	<input type="checkbox"/>
				အခြား	<input type="checkbox"/>
မှတ်ချက်		မှတ်ချက်		မှတ်ချက်	

(ဂ) ကျွမ်းကျင်သူများမှတ်တမ်း (ကျေးရွာတွင်နေထိုင်သော သို့မဟုတ် တခြားရွာမှလာရောက်သော ကျွမ်းကျင်သူများ)

(၁) စာသင်ကျောင်း			(၂) ကျန်းမာရေး			(၃) လက်မှုပညာရှင်		
	ရွာတွင်နေထိုင်သူ	အခြားရွာမှလာသူ		ရွာတွင်နေထိုင်သူ	အခြားရွာမှလာသူ		ရွာတွင်နေထိုင်သူ	အခြားရွာမှလာသူ
မူလတန်းပြဆရာ/မ	<input checked="" type="checkbox"/>	<input checked="" type="checkbox"/>	ဆရာဝန်	<input type="checkbox"/>	<input type="checkbox"/>	လက်သမား	<input checked="" type="checkbox"/>	<input checked="" type="checkbox"/>
အထက်တန်းပြဆရာ/မ	<input type="checkbox"/>	<input type="checkbox"/>	လက်ထောက်ကျန်းမာရေးမှူး	<input type="checkbox"/>	<input type="checkbox"/>	ပန်းရံ	<input checked="" type="checkbox"/>	<input checked="" type="checkbox"/>
အလယ်တန်းပြဆရာ/မ	<input type="checkbox"/>	<input type="checkbox"/>	အမျိုးသမီးကျန်းမာရေးဆရာမ	<input type="checkbox"/>	<input type="checkbox"/>	လျှပ်စစ်ကျွမ်းကျင်သမား	<input checked="" type="checkbox"/>	<input type="checkbox"/>
ပျက်ကြီးဆရာ/မ	<input type="checkbox"/>	<input type="checkbox"/>	သားဖွားဆရာမ	<input type="checkbox"/>	<input checked="" type="checkbox"/>	ရေပိုက်သူလုပ်သူ	<input type="checkbox"/>	<input type="checkbox"/>
အခြား	<input type="checkbox"/>	<input type="checkbox"/>	ပြည်သူ့ကျန်းမာရေးလုပ်သား	<input checked="" type="checkbox"/>	<input type="checkbox"/>	စက်ပြင်ဆရာ	<input checked="" type="checkbox"/>	<input checked="" type="checkbox"/>
မှတ်ချက်			မှတ်ချက်			မှတ်ချက်		

(ဃ) ကျေးရွာသို့ ရောက်ရှိနိုင်သည့် လမ်းအခြေအနေ / ကျေးရွာတစ်ရွာသည် ၎င်း၏ ကျေးရွာအုပ်စုနှင့် ဆက်သွယ်ထားသော လမ်းအခြေအနေ (အောက်ပါတို့ကိုတိုင်ပါ)

ကျောက်ကြမ်းလမ်း ကတ္တရာလမ်း ကွန်ကရစ်လမ်း မော်တော်ဆိုင်ကယ်လမ်း
 ကျောက်စင်းလမ်း မြေသားလမ်း လှသွားလမ်း အခြား _____

(င) ကျေးရွာခွဲပြီးစီမံချက်

(၁) လူထုပေးပို့ပြုစီမံကိန်းမစတင်မီ ဤကျေးရွာတွင်ကျေးရွာခွဲပြီးစီမံချက်ရှိခဲ့ပါသလား? ပိုင်မိ
 ရှိပါသည်/မရှိပါ/မသိပါ
 (၂) ရှိခဲ့ပါလျှင် ဤစီမံချက်ကို မည်သည့် ခုနှစ်တွင်ပြင်ဆင်ခဲ့ပါသနည်း? နစ်-----/မသိပါ
 (၃) ဤစီမံချက်ကို မြို့နယ်မှအတည်ပြုခဲ့ပါသလား? ပြုခဲ့ပါသည်/မပြုခဲ့ပါ/မသိပါ

(စ) ခရီးအကွာအဝေး

(၁) ဤကျေးရွာ၏ဗဟိုမှ ၎င်းကျေးရွာအုပ်စု၏ဗဟိုအထိ ခရီးခိုင်းမည်မျှကွာဝေးသနည်း? မိုင် ၂ / မိုင် ၆
 (၂) ဤကျေးရွာမှ ၎င်းကျေးရွာအုပ်စုဗဟိုအထိ သွားလာရာတွင်ကြာမြင့်သည့်အချိန်

ခြောက်သွေ့ရာသီတွင်ကြာချိန် ၀၀:၄၅:၃၀ ထော်လာရီး/မော်တော်ဆိုင်ကယ်/ခြေလျင်/လမ်း/မော်တော်ဘုတ်/အခြား _____
 မိုးရာသီတွင်ကြာချိန် ၀၁:၀၀:၀၀ ထော်လာရီး/မော်တော်ဆိုင်ကယ်/ခြေလျင်/လမ်း/မော်တော်ဘုတ်/အခြား _____



(ဆ) ပတ်ဝန်းကျင်ဆိုင်ရာ သဘာဝဘေးအန္တရာယ်

ဤကျေးရွာတွင် ဖြေရှင်းခြင်းကဲ့သို့ သဘာဝဘေးအန္တရာယ်ကျရောက်မှုခြင်း ရှိပါသလား။

မရှိပါ ရှိပါသည် ရှိလျှင်ဖော်ပြပါ။

(ဇ) ကျေးရွာတွင် ခွဲစည်းထားသော အဖွဲ့အစည်းများ

လူထုဝေဟံပြုစီမံကိန်းမတိုင်မီ ဤကျေးရွာတွင် ကျေးရွာဖွံ့ဖြိုးရေးအတွက် အစိုးရ (သို့) ရွာသားများကိုယ်တိုင်(သို့) စီမံကိန်းတစ်ခုခုမှ ခွဲစည်းထားသည့် အဖွဲ့အစည်းများရှိပါသလား။

(၁) -----

(၂) -----

(ဈ) အထွေထွေအုပ်ချုပ်ရေး ဦးစီးဌာန (GAD) မှ မှတ်တမ်းတင်ထားခြင်း

ဤကျေးရွာသည် အထွေထွေအုပ်ချုပ်ရေး ဦးစီးဌာန (GAD) မှ မှတ်တမ်းတင်ထားမှု ရှိပါသလား။

မရှိပါ ရှိပါသည်



ကျေးရွာခေါင်းဆောင်

အမည် ဦးဇော်ဝင်း

လက်မှတ် နေ့စွဲ ၁.၄.၂၀၁၇

လူထုစည်းရုံးရေးမှူး

အမည် ဦးကျော်စွာ

လက်မှတ် နေ့စွဲ ၁.၄.၂၀၁၇



ဒုတိယနှစ်စက်ဝန်း

မူ ၇၆၁

ပုံစံ - ၈ - ၁ ကျေးရွာအခြေခံအချက်အလက်များ (Form PC 1)

လယ်ယာနှင့်ဓားကမ်း ကျေးရွာတစ်ရွာသို့ ပထမဆုံးမိတ်ဆက်ခေါ် သွားရောက်သောအခါ လူထုစည်းရုံးရေးမှူးသည် ကျေးရွာ ခေါင်းဆောင်များအား ကျေးရွာအချက်အလက်များကို မေတ္တာရပ်ခံ၍ တောင်းခံရသည်။ ဤအချက်အလက်များကို စီမံကိန်း မိတ်ဆက်အစည်းဝေးမတိုင်မီတောင်းခံရမည်။ စီမံကိန်းမိတ်ဆက်အစည်းဝေးတွင် လူထုစည်းရုံးရေးမှူးသည် ဤအချက်အလက် များအား စစ်ဆေးပြီး ပုံနှိပ်ကန်အောင်ပြုလုပ်ရမည်။ ပြီးနောက်တွင် လူထုစည်းရုံးရေးမှူးမှ သတင်းအချက်အလက်ထိသို့ Tablets မှ တဆင့် ဖြည့်သွင်းရမည်။

ကျေးရွာခေါင်းဆောင် အမည် ဦးထွန်းထွန်းစိန်	ကျေးရွာခေါင်းဆောင်၏ ဝန်းနံပါတ်	လူထုစည်းရုံးရေးမှူး၏ အမည် ဦးစိုက်လင်း
ပြည်နယ်/တိုင်းဒေသကြီး မန္တလေး	မြို့နယ် ပျော်ဇောမြို့နယ်	ကျေးရွာအုပ်စု ထရီကက
		ကျေးရွာ ဧရာဝတီ

၈။ လူဦးရေ

လူမျိုးစု	အိမ်ထောင်စုအရေအတွက်	ကိုးကွယ်သည့်ဘာသာ	အိမ်ထောင်စုအရေအတွက်
လူမျိုးစု (၁) - ဗမာ	၉၁	ဘာသာ (၁) - ဗုဒ္ဓ	၉၁
လူမျိုးစု (၂) -----		ဘာသာ (၂) -----	
လူမျိုးစု (၃) -----		ဘာသာ (၃) -----	
လူမျိုးစုရော -----		ဘာသာရော -----	
အခြား	*	*	*
	အရေအတွက်		
မသန်စွမ်းသူများ	၁		
သက်ကြီးရွယ်အိုများ (၆၅ နှစ် နှင့် အထက်)	၇၂		
စစ်ဘေးရှောင်	မရှိ		

	အမျိုးသား (အရေအတွက်)	အမျိုးသမီး (အရေအတွက်)
လူဦးရေ		
လူမျိုးစု (၁) - ဗမာ	၁၈၃	၂၂၅
လူမျိုးစု (၂) -----		
လူမျိုးစု (၃) -----		
အခြား		
အိမ်ထောင်ဦးစီး	၈၄	၇

(ခ) အခြေခံအောက်အဖွဲ့ အသုံးအဆောင်များ

စာသင်ကျောင်း	အမှတ် ခြံပေါ	ကျန်းမာရေး	အမှတ် ခြံပေါ	ဘာသာရေး အဆောက် အအုံများ	အမှတ် ခြံပေါ
--------------	-----------------	------------	-----------------	----------------------------	-----------------



အထက်တန်းကျောင်း	<input type="checkbox"/>	ဆေးရုံ	<input type="checkbox"/>	စေတီ	<input checked="" type="checkbox"/>
အလယ်တန်းကျောင်း	<input type="checkbox"/>	ကျန်းမာရေးဌာန	<input type="checkbox"/>	ဘုန်းကြီးကျောင်း	<input checked="" type="checkbox"/>
မူလတန်းကျောင်း	<input checked="" type="checkbox"/>	ကျန်းမာရေးဌာနခွဲ	<input type="checkbox"/>	ဟိန္ဒူဘုရားကျောင်း	<input type="checkbox"/>
မူကြိုကျောင်း	<input type="checkbox"/>	ဆေးပေးခန်း	<input type="checkbox"/>	ခရစ်ယာန်ကျောင်း	<input type="checkbox"/>
အခြား	<input type="checkbox"/>	အခြား	<input type="checkbox"/>	ဗလီ	<input type="checkbox"/>
အခြား	<input type="checkbox"/>			အခြား	<input type="checkbox"/>
မှတ်ချက်		မှတ်ချက်		မှတ်ချက်	

(ဂ) ကျွမ်းကျင်သူများမှတ်တမ်း (ကျေးရွာတွင်နေထိုင်သော သို့မဟုတ် တခြားရွာမှလာရောက်သော ကျွမ်းကျင်သူများ)

(ခ) စာသင်ကျောင်း			(၂) ကျန်းမာရေး			(၃) လက်မှုပညာရှင်		
	ရွာတွင်နေထိုင်သူ	အခြားရွာမှလာသူ		ရွာတွင်နေထိုင်သူ	အခြားရွာမှလာသူ		ရွာတွင်နေထိုင်သူ	အခြားရွာမှလာသူ
မူလတန်းပြဆရာ/မ	<input type="checkbox"/>	<input checked="" type="checkbox"/>	ဆရာဝန်	<input type="checkbox"/>	<input type="checkbox"/>	လက်သမား	<input checked="" type="checkbox"/>	<input checked="" type="checkbox"/>
အထက်တန်းပြဆရာ/မ	<input type="checkbox"/>	<input type="checkbox"/>	လက်ထောက်ကျန်းမာရေးမှူး	<input type="checkbox"/>	<input type="checkbox"/>	ပန်းရံ	<input checked="" type="checkbox"/>	<input checked="" type="checkbox"/>
အလယ်တန်းပြဆရာ/မ	<input type="checkbox"/>	<input type="checkbox"/>	အမျိုးသမီးကျန်းမာရေးဆရာမ	<input type="checkbox"/>	<input type="checkbox"/>	လျှပ်စစ်ကျွမ်းကျင်ပီးသမား	<input checked="" type="checkbox"/>	<input type="checkbox"/>
မူကြိုဆရာ/မ	<input type="checkbox"/>	<input type="checkbox"/>	သားဖွားဆရာမ	<input type="checkbox"/>	<input type="checkbox"/>	ရေပိုက်သူယ်သူ	<input type="checkbox"/>	<input type="checkbox"/>
အခြား	<input type="checkbox"/>	<input type="checkbox"/>	ပြည်သူ့ကျန်းမာရေးလုပ်သား	<input type="checkbox"/>	<input type="checkbox"/>	စက်ပြင်ဆရာ	<input checked="" type="checkbox"/>	<input checked="" type="checkbox"/>
မှတ်ချက်			မှတ်ချက်			မှတ်ချက်		

(ဃ) ကျေးရွာသို့ ရောက်ရှိနိုင်သည့် လမ်းအခြေအနေ / ကျေးရွာတစ်ရွာသည် ၎င်း၏ ကျေးရွာအုပ်စုနှင့် ဆက်သွယ်ထားသော လမ်းအခြေအနေ (အောက်ပါတို့ကိုပိုင်းပါ)

ကျောက်ကြမ်းလမ်း: _____ ကတ္တရာလမ်း: _____ ကွန်ကရစ်လမ်း: _____ မော်တော်ဆိုင်ကယ်လမ်း: _____
 ကျောက်ခင်းလမ်း: မြေသားလမ်း လူသွားလမ်း: လူသွားလမ်း အခြား: _____

(င) ကျေးရွာဖွံ့ဖြိုးမှုစီမံချက်

(၁) လူထုဗဟိုပြုစီမံကိန်းမစတင်မှ ဤကျေးရွာတွင်ကျေးရွာဖွံ့ဖြိုးမှုစီမံချက်ရှိခဲ့ပါသလား? ပိုင်းပါ
ရှိပါသည်/မရှိပါ/မသိပါ

(၂) ရှိခဲ့ပါလျှင် ဤစီမံချက်ကို မည်သည့် ခုနှစ်တွင်ပြင်ဆင်ခဲ့ပါသနည်း? နှစ်-----/မသိပါ

(၃) ဤစီမံချက်ကို မြို့နယ်မှအတည်ပြုခဲ့ပါသလား? ပြုခဲ့ပါသည်/မပြုခဲ့ပါ /မသိပါ

(စ) ဓရီးအက္ခရာအဝေး

(၁) ဤကျေးရွာ၏ဗဟိုမှ ၎င်းကျေးရွာအုပ်စု၏ဗဟိုအထိ ဓရီးမိုင်မည်မျှကွာဝေးသနည်း? မိုင်- ၂.၅ /မသိပါ

(၂) ဤကျေးရွာမှ ၎င်းကျေးရွာအုပ်စုဗဟိုအထိ သွားလာရာတွင်ကြာမြင့်သည့်အချိန်၊

ခြောက်သွေ့ရာသီတွင်ကြာချိန်- ၄၅ မိနစ် - ထော်လာဂျီ/မော်တော်ဆိုင်ကယ်/ မြေလျှင် လား/မော်တော်ဘုတ်/
 အခြား: _____
 မိုးရာသီတွင်ကြာချိန်- ၁ နာရီ - ထော်လာဂျီ/မော်တော်ဆိုင်ကယ်/ မြေလျှင် လား/မော်တော်ဘုတ်/
 အခြား: _____



(ဆ) ပတ်ဝန်းကျင်ဆိုင်ရာ သဘာဝဘေးအန္တရာယ်

ဤကျေးရွာတွင် ရေကြီးခြင်းကဲ့သို့ သဘာဝဘေးအန္တရာယ်ကျရောက်ဖူးခြင်း ရှိပါသလား။

မရှိပါ ရှိပါသည် ရှိလျှင်ဖော်ပြပါ -----

(ဇ) ကျေးရွာတွင် ဖွဲ့စည်းထားသော အဖွဲ့အစည်းများ

လူထုဗဟိုပြုစီမံကိန်းမတိုင်မီ ဤကျေးရွာတွင် ကျေးရွာဖွံ့ဖြိုးရေးအတွက် အစိုးရ (သို့) ရွာသားများကိုယ်တိုင်(သို့) စီမံကိန်းတစ်ခုခုမှ ဖွဲ့စည်းထားသည့် အဖွဲ့အစည်းများရှိပါသလား။

(၁) "မုလှဘယ်ကါဂျီ" လူမှုရေးအသင်း၊

(၂) --သ.မ.ဂါ.ပ.ပ.မ. နေ့စဉ်--

(ဈ) အထွေထွေအုပ်ချုပ်ရေး ဦးစီးဌာန (GAD) မှ မှတ်တမ်းတင်ထားခြင်း

ဤကျေးရွာသည် အထွေထွေအုပ်ချုပ်ရေး ဦးစီးဌာန (GAD) မှ မှတ်တမ်းတင်ထားမှု ရှိပါသလား။

မရှိပါ ရှိပါသည်

ကျေးရွာခေါင်းဆောင်

အမည် ဦးကျော်ဝင်း၊

လက်မှတ်  နေ့စွဲ ၇.၁၂.၂၀၁၇

လူထုစည်းရုံးရေးမှူး

အမည် ဦးညီလောင်၊

လက်မှတ်  နေ့စွဲ ၇.၁၂.၂၀၁၇



တတိယနှစ်စက်ဝန်း

ပုံစံ - ၈ - ၁ ကျေးရွာအခြေခံအချက်အလက်များ (Form PC 1)

လယ်ညှန်ချက်၊ ကျေးရွာဟစ်ရွာသို့ ပထမဆုံးမိတ်ဆက်ခါး သွားရောက်သောအခါ လူထုစည်းရုံးရေးများသည် ကျေးရွာခေါင်းဆောင်များအား ကျေးရွာအချက်အလက်များကို ဖေဖော်ဝါရီလတွင် တောင်းခံရသည်။ ဤအချက်အလက်များကို စီမံကိန်းမိတ်ဆက်အစည်းအဝေးတွင် ပြန်လည်စစ်ဆေးရမည်။ စီမံကိန်းမိတ်ဆက်အစည်းအဝေးတွင် လူထုစည်းရုံးရေးများသည် ဤအချက်အလက်များအား စစ်ဆေးပြီး မှန်ကန်အောင်ပြုလုပ်ရမည်။ ဦးစွာကောက်တင် လူထုစည်းရုံးရေးများ သတင်းအချက်အလက်စီမံခန့်ခွဲမှုဌာနမှ တာဆင့် ပြည်ထောင်စုအဆင့်သို့ တင်ပြရမည်။

ကျေးရွာခေါင်းဆောင် အမည် ဦးထွန်းထွန်း	ကျေးရွာခေါင်းဆောင်၏ ဝန်းနံပါတ် ၀၅-၂၅၂၅၁၀၅၅	လူထုစည်းရုံးရေးအဖွဲ့အစည်း ဦးထွန်းထွန်း
ပြည်နယ်/တိုင်းဒေသကြီး မန္တလေး	ဦးနယ် ဟော်ဟွန်	ကျေးရွာအုပ်စု တစ်လျှောက်
	ကျေးရွာအုပ်စု တစ်လျှောက်	ကျေးရွာ ၅၂၅၂၅၁၀၅

က။ လူဦးရေ

လူဦးရေ	အိမ်ထောင်စုအရေအတွက်	ကိုးကွယ်သည့်ဘာသာ	အိမ်ထောင်စုအရေအတွက်
လူဦးရေ (၁) - ၉၁	၉၁	ဘာသာ (၁) - ဗုဒ္ဓ	၉၁
လူဦးရေ (၂) -----		ဘာသာ (၂) -----	
လူဦးရေ (၃) -----		ဘာသာ (၃) -----	
လူဦးရေစရာ -----		ဘာသာစရာ -----	
အခြား	အရေအတွက်		
မသန်စွမ်းသူများ	၁		
သက်ကြီးရွယ်အိုများ (၆၅ နှစ် နှင့် အထက်)	၄၃		
စစ်ဘေးရှောင်	၈၄	၇	

	အမျိုးသား (အရေအတွက်)	အမျိုးသမီး (အရေအတွက်)
လူဦးရေ	၁၉၁	၂၁၇
လူဦးရေ (၁) -----		
လူဦးရေ (၂) -----		
လူဦးရေ (၃) -----		
အခြား		
အိမ်ထောင်စုဦးရေ		

(ခ) အခြေခံအဆောက်အအုံ အသုံးအဆောင်များ

စာသင်ကျောင်း	အမှတ် ဖြစ်ပါ	ကျွန်းမာဇာ	အမှတ် ဖြစ်ပါ	ဘာသာရေး အဆောက် အအုံများ	အမှတ် ဖြစ်ပါ
ပျော်ရွှင်ကျောင်း	<input type="checkbox"/>	တိုက်နယ်ဆေးရုံ	<input type="checkbox"/>	ဝေတီ	၂



ကုန်းမာရေဌာန	<input checked="" type="checkbox"/>	ကုန်းမာရေဌာန	<input type="checkbox"/>	ဘုန်းကြီးကျောင်း	<input checked="" type="checkbox"/>
ပုလဲကျောင်း	<input type="checkbox"/>	ကုန်းမာရေဌာန	<input type="checkbox"/>	ဟိန္ဒူဘုရားကျောင်း	<input type="checkbox"/>
အလယ်တန်းကျောင်း	<input type="checkbox"/>	ဆေးပေးခန်း	<input type="checkbox"/>	ရေစိမ့်ကျောင်း	<input type="checkbox"/>
လယ်လုပ်ကျောင်း	<input type="checkbox"/>	အခြား	<input type="checkbox"/>	ဝလီ	<input type="checkbox"/>
အထက်တန်းကျောင်း	<input type="checkbox"/>			အခြား	<input type="checkbox"/>
အခြား	<input type="checkbox"/>				
မှတ်ချက်		မှတ်ချက်		မှတ်ချက်	

(ဂ) ကျွမ်းကျင်သူများမှတ်တမ်း (ကျေးရွာတွင်နေထိုင်သော သို့မဟုတ် တခြားရွာမှလာရောက်သော ကျွမ်းကျင်သူများ)

	(၁) စာသင်ကျောင်း		(၂) ကျန်းမာရေး			(၃) လက်မှုပညာရှင်	
	ရွာတွင်နေထိုင်သူ	အခြားရွာမှလာသူ		ရွာတွင်နေထိုင်သူ	အခြားရွာမှလာသူ	ရွာတွင်နေထိုင်သူ	အခြားရွာမှလာသူ
ပုလဲကျောင်းဆရာ/မ	<input type="checkbox"/>	<input type="checkbox"/>	ဆရာဝန်	<input type="checkbox"/>	<input type="checkbox"/>	လက်သမား	<input type="checkbox"/>
အထက်တန်းဆရာ/မ	<input type="checkbox"/>	<input type="checkbox"/>	လက်ထောက်ကျန်းမာရေးမှူး	<input type="checkbox"/>	<input type="checkbox"/>	ပန်းချီ	<input type="checkbox"/>
အလယ်တန်းဆရာ/မ	<input type="checkbox"/>	<input type="checkbox"/>	အမျိုးသမီးကျန်းမာရေးဆရာမ	<input type="checkbox"/>	<input type="checkbox"/>	လှုပ်စစ်ကျွမ်းကျင်ပေးသမား	<input checked="" type="checkbox"/>
ပုလဲကျောင်းဆရာ/မ	<input type="checkbox"/>	<input type="checkbox"/>	သားဖွားဆရာမ	<input type="checkbox"/>	<input type="checkbox"/>	ရေပိုက်သူလုပ်သူ	<input type="checkbox"/>
အခြား	<input type="checkbox"/>	<input type="checkbox"/>	ပြည်သူ့ကျန်းမာရေးလုပ်သား	<input type="checkbox"/>	<input type="checkbox"/>	စက်ပြင်ဆရာ	<input checked="" type="checkbox"/>
မှတ်ချက်			မှတ်ချက်			မှတ်ချက်	

(ဃ) ကျေးရွာသို့ ရောက်ရှိနိုင်သည့် လမ်းအခြေအနေ / ကျေးရွာတစ်ရွာသည် ၎င်း၏ ကျေးရွာအုပ်စုနှင့် ဆက်သွယ်ထားသော လမ်းအခြေအနေ (အောက်ပါတို့ကိုဝိုင်းပါ)

ကျောက်ကြမ်းလမ်း ကတ္တရာလမ်း ကွန်ကရစ်လမ်း | မော်တော်ဆိုင်ကယ်လမ်း
 ကျောက်စင်းလမ်း မြေသားလမ်း လူသွားလမ်း အခြား _____

(င) ကျေးရွာဖွံ့ဖြိုးမှုစီမံချက်

- (၁) လူထုဝတ်ပြုစီမံကိန်းပစတင်ဖို့ ဤကျေးရွာတွင်ကျေးရွာဖွံ့ဖြိုးမှုစီမံချက်ရှိခဲ့ပါသလား? ဝိုင်းပါ
- (၂) ရှိခဲ့ပါလျှင် ဤစီမံချက်ကို မည်သည့် မှုနစ်တွင်ပြင်ဆင်ခဲ့ပါသနည်း? ရှိပါသည်/မရှိပါ/မသိပါ
- (၃) ဤစီမံချက်ကို ဖြည့်နယ်မှအတည်ပြုခဲ့ပါသလား? နှစ်-----/မသိပါ
- ပြုခဲ့ပါသည်/မပြုခဲ့ပါ /မသိပါ

(စ) ခရီးအကွာအဝေး

- (၁) ဤကျေးရွာ၏ဝတ်မှ ၎င်းကျေးရွာအုပ်စု၏ဝတ်အထိ ခရီးမိုင်မည်မျှကွာဝေးသနည်း? မိုင်--၃---/မသိပါ
- (၂) ဤကျေးရွာမှ ၎င်းကျေးရွာအုပ်စု၏ဝတ်အထိ သွားလာရာတွင်ကြာမြင့်သည့်အချိန်
- ခြောက်သွေ့ရာသီတွင်ကြာချိန်-----၄၀----- ထော်လာရီး/မော်တော်ဆိုင်ကယ်/ခြေလျင်/လား/မော်တော်ဘုတ်/အခြား-----
- မိုးရာသီတွင်ကြာချိန်-----၄၅----- ထော်လာရီး/မော်တော်ဆိုင်ကယ်/ခြေလျင်/လား/မော်တော်ဘုတ်/



အဖြေ:

(ဇ) ပတ်ဝန်းကျင်ထိုင်ရာ သဘာဝဘေးအန္တရာယ်
ဤကျေးရွာတွင် ချော်ခြင်းကဲ့သို့ သဘာဝဘေးအန္တရာယ်ကျရောက်မှုခြင်း ရှိပါသလား။
 မရှိပါ ရှိပါသည် ရှိလျှင်ခေါ်ပြပါ

(ဈ) ကျေးရွာတွင် ဖွဲ့စည်းထားသော အဖွဲ့အစည်းများ
လူထုလုံခြုံရေးအဖွဲ့၊ ပတ်ဝန်းကျင်ထိန်းသိမ်းရေးအဖွဲ့၊ ဤကျေးရွာတွင် ကျေးရွာဖွံ့ဖြိုးရေးအတွက် အစိုးရ (သို့) ရွာသားများကိုင်ဆောင်(သို့) စီမံကိန်းတစ်ခုခုမှ
ဖွဲ့စည်းထားသည့် အဖွဲ့အစည်းများရှိပါသလား။

(ဉ)
(၎)

(ရ) အထွေထွေအုပ်ချုပ်ရေး ဦးစီးဌာန (GAD) မှ မှတ်တမ်းတင်ထားခြင်း
ဤကျေးရွာသည် အထွေထွေအုပ်ချုပ်ရေး ဦးစီးဌာန (GAD) မှ မှတ်တမ်းတင်ထားမှု ရှိပါသလား။
 မရှိပါ ရှိပါသည်

၉	ကျေးရွာခေါင်းဆောင်	အမည် ဦးထွန်းထွန်းဦး လက်မှတ်  ၈. ၉. ၀၁. ၁၈
	လူထုစည်းရုံးရေးမှူး	အမည် ဦးထွန်းစိုးဦး လက်မှတ်  ၈. ၉. ၀၁. ၁၈



	အမျိုးသား(အရေ စကွက်)	အမျိုးသမီး(အရေအတွက်)	စုစုပေါင်းအရေအတွက်
လူဦးရေ	၁၈၄	၂၁၂	၃၉၆
လူမျိုးစု (၁)-----			
လူမျိုးစု (၂)-----			
လူမျိုးစု (၃)-----			
အခြား			
အိမ်ထောင်စဉ်းစီး	၅၂	၉	၆၂

(ခ)အခြေခံအဆောက်အအုံ အသုံးအဆောင်များ

စာသင်ကျောင်း	အမှတ် ခြံမပါ	ကျန်းမာရေး	အမှတ်ပြု စင်မပါ	ဘာသာရေးအဆောက် အအုံများ	အမှတ် ခြံမပါ
အထက်တန်းကျောင်း	<input type="checkbox"/>	ဆေးရုံ	<input type="checkbox"/>	စေတီ	<input checked="" type="checkbox"/>
အလယ်တန်းကျောင်း	<input type="checkbox"/>	ကျန်းမာရေးဌာန	<input type="checkbox"/>	ဘုန်းကြီးကျောင်း	<input checked="" type="checkbox"/>
မူလတန်းကျောင်း	<input checked="" type="checkbox"/>	ကျန်းမာရေးဌာနခွဲ	<input type="checkbox"/>	ဟိန္ဒူဘုရားကျောင်း	<input type="checkbox"/>
မူကြိုကျောင်း	<input type="checkbox"/>	ဆေးပေးခန်း	<input type="checkbox"/>	ရေစိုက်ယာန်ကျောင်း	<input type="checkbox"/>
အခြား	<input type="checkbox"/>	အခြား	<input type="checkbox"/>	ဓာတီ	<input type="checkbox"/>
				အခြား	<input type="checkbox"/>
မှတ်ချက်		မှတ်ချက်		မှတ်ချက်	



(ဂ) ကျွမ်းကျင်သူများမှတ်တမ်း (ကျေးရွာတွင်နေထိုင်သော သို့မဟုတ် တခြားရွာမှလာရောက်သောကျွမ်းကျင်သူများ)

(၁) တစ်သင်ကျောင်း			(၂) ကျန်းမာရေး			(၃) လက်မှုညာရှင်		
	ရွာတွင်နေထိုင်သူ	အခြားရွာမှလာသူ		ရွာတွင်နေထိုင်သူ	အခြားရွာမှလာသူ		ရွာတွင်နေထိုင်သူ	အခြားရွာမှလာသူ
မူလတန်းပြဆရာ/မ	<input type="checkbox"/>	<input checked="" type="checkbox"/>	ဆရာဝန်	<input type="checkbox"/>	<input type="checkbox"/>	လက်သမား	<input checked="" type="checkbox"/>	<input checked="" type="checkbox"/>
အထက်တန်းပြဆရာ/မ	<input type="checkbox"/>	<input type="checkbox"/>	လက်ထောက်ကျန်းမာရေးမှူး	<input type="checkbox"/>	<input type="checkbox"/>	ပန်းရံ	<input checked="" type="checkbox"/>	<input checked="" type="checkbox"/>
အလယ်တန်းပြဆရာ/မ	<input type="checkbox"/>	<input type="checkbox"/>	အခြေခံသီးကျွမ်းသောဆရာမ	<input type="checkbox"/>	<input type="checkbox"/>	လှုပ်စစ်ကျွမ်းကျင်ပြီးသမား	<input checked="" type="checkbox"/>	<input type="checkbox"/>
မူကြိုဆရာ/မ	<input type="checkbox"/>	<input type="checkbox"/>	သားဖွားဆရာ	<input type="checkbox"/>	<input type="checkbox"/>	ရေပိုက်သွယ်သူ	<input type="checkbox"/>	<input type="checkbox"/>
အခြား	<input type="checkbox"/>	<input type="checkbox"/>	ပြည်သူ့ကျန်းမာရေးလုပ်သား	<input type="checkbox"/>	<input type="checkbox"/>	စက်ပြင်ဆရာ	<input checked="" type="checkbox"/>	<input checked="" type="checkbox"/>
မှတ်ချက်			မှတ်ချက်			မှတ်ချက်		

(ဃ) ကျေးရွာသို့ ရောက်ရှိနိုင်သည့်လမ်းအခြေအနေ၊ / ကျေးရွာ တစ်ရွာသည် ၎င်း၏ကျေးရွာအုပ်စုနှင့် ဆက်သွယ်ထားသောလမ်းအခြေအနေ (အောက်ပါတို့ကိုပိုင်းပါ)

- ကျောက်ကြမ်းလမ်း ကတ္တရာလမ်း ကွန်ကရစ်လမ်း မော်တော်ဆိုင်ကယ်လမ်း
- ကျောက်စင်းလမ်း မြေသားလမ်း လှသွားလမ်း အခြား _____

(င) ကျေးရွာပြုပြင်မှုစီမံချက်

ပိုင်းပါ

(၁) လူထုပဟိုပြုစီမံကိန်းပတ်ဝန်းကျင်တွင် ကျေးရွာတွင် ကျေးရွာပြုပြင်မှု စီမံချက်ရှိပါသလား? ပိုင်းပါ/မရှိပါ/မသိပါ

စီမံချက်ရှိပါသလား?

(၂) ရှိပါလျှင် ဤစီမံချက်ကို မည်သည့် နှစ်တွင် စတင်ခဲ့ပါသနည်း? နှစ်-----/မသိပါ

(၃) ဤစီမံချက်ကို မြို့နယ်မှအတည်ပြုခဲ့ပါသလား? ပြုခဲ့ပါသည်/မပြုခဲ့ပါ/မသိပါ



(စ) ခေါ်အကွာအဝေး

(၁) ဤကျေးရွာ၏ပတ်ဝန်းကျင်နှင့်ကျေးရွာအုပ်စု၏ပတ်ဝန်းကျင်ဆိုင်ရာမညီမျှမှုကွာဟမှုများသည်ဘယ်နှစ်ကစတင်ခဲ့သလဲ? မိနစ် ၂၅/မိနစ်

(၂) ဤကျေးရွာမှ မြေအောက်ရေအထိသွား လာရာတွင်ကြုံတွေ့ရသည့်အခက်အခဲများ

မြေပြင်အောက်ရေ၊ ရာသီတွင်ကြုံတွေ့ရသည့် အခက်အခဲများ (မိုးတိုင်းရွာ၊ မိုးတိုင်းရွာ၊ မိုးတိုင်းရွာ) / မြေပြင်/လမ်း/မော်တော်ဘုတ်/ အခြား

မိုးရာသီတွင်ကြုံတွေ့ရသည့် အခက်အခဲများ (မိုးတိုင်းရွာ၊ မိုးတိုင်းရွာ၊ မိုးတိုင်းရွာ) / မြေပြင်/လမ်း/မော်တော်ဘုတ်/ အခြား

(ဆ) ပတ်ဝန်းကျင်ဆိုင်ရာသဘာဝဘေးအန္တရာယ်

ဤကျေးရွာတွင်ရေကြီးခြင်းကဲ့သို့ သဘာဝဘေးအန္တရာယ်ဘုရားကပ်စားခြင်း ရှိပါသလား။

မရှိပါ ရှိပါသည် ရှိလျှင်ဖော်ပြပါ-----

(ဇ) ကျေးရွာတွင် ဖွဲ့စည်းထားသော အဖွဲ့အစည်းများ

လူထုပတ်ဝန်းကျင်ဆိုင်ရာ ဤကျေးရွာတွင် ကျေးရွာဖွံ့ဖြိုးရေးအဖွဲ့အစည်း အစိုးရ(သို့)ရွာသားများ(ကိုယ်တိုင်(သို့)) စီမံကိန်းတစ်ခုခုမှ ဖွဲ့စည်းထားသည့် အဖွဲ့အစည်းများရှိပါသလား။

(၁) မိမိတို့အဖွဲ့အစည်း

(၂) ကျေးရွာအဖွဲ့အစည်း

(ဈ) အထွေထွေအုပ်ချုပ်ရေး ဦးစီးဌာန (GAD) မှ မှတ်တမ်းတင်ထားခြင်း

ဤကျေးရွာသည် အထွေထွေအုပ်ချုပ်ရေး ဦးစီးဌာန (GAD) မှ မှတ်တမ်းတင်ထားမှု ရှိပါသလား။

မရှိပါ ရှိပါသည်

ကျေးရွာခေါင်းဆောင်

အမည် ဦးအောင်အောင်
လက်မှတ် ဇူလိုင် ၆-၁၁-၁၉

လူထုပတ်ဝန်းကျင်ဆိုင်ရာ

အမည် ဦးအောင်အောင်
လက်မှတ် ဇူလိုင် ၆-၁၁-၁၉



၉။ ပထမနှစ်စက်ဝန်း ပုံစံ ၈-၂။ စီမံကိန်းစက်ဝန်းအချိန်ဇယား

ပုံစံ - ၈ - ၂ - စီမံကိန်းစက်ဝန်းအချိန်ဇယား (PC 2)

လမ်းညွှန်ချက်၊ သက်ဆိုင်ရာလူထုစည်းရုံးရေးများ/လက်ထောက်နည်းပညာများမှ စီမံကိန်းစက်ဝန်းအဆင့်တစ်ခုစီပြီးစီးတိုင်း ကျေးရွာနှင့် ကျေးရွာအုပ်စုအတွက် ဤပုံစံကို ဖြည့်သွင်းရမည်။

စည်းရုံးရေးများ/ဝန်ထမ်း အမည် ဦးစောဒါဇွန်အောင်

နေ့စွဲ ၅.၄.၂၀၁၇ စက်ဝန်းအားအမှတ်ဖြစ်ပါ အစက်ဝန်း(၀) စက်ဝန်း(၂) စက်ဝန်း(၃) စက်ဝန်း(၄)

ဖြည့်နယ်/တိုင်း မန္တလေး၊ မြို့နယ် ပျော်ဘွယ်၊ ကျေးရွာအုပ်စု ၀၁၅၂၀၁၁ ကျေးရွာ ၃၃၀၅၅၂၀၁၆

စီမံကိန်းစတင်ချက်အဆင့်များ	နေ့စွဲ		အစည်းအဝေးတွင်တက်ရောက်သူအရေအတွက်			
	စတင်သည့် နေ့	ပြီးဆုံးသည့်နေ့	အမျိုးသား အရေအတွက်	အမျိုးသမီး အရေအတွက်	အိမ်ထောင်စု အရေအတွက်	လူငိုဗိုလက်ရောက်သူ အရေအတွက် နှင့် လူမျိုးအမည်
၀၁။ ကျေးရွာစီမံကိန်း မိတ်ဆက်အစည်းအဝေး	၄.၄.၂၀၁၇	၄.၄.၂၀၁၇	၃၃	၄၁	၇၄	၁၈၁ ၇၄
၂။ ကျေးရွာဖွံ့ဖြိုးရေး စီမံချက်ခရီးစဉ်ခြင်း အစည်းအဝေး	၅.၄.၂၀၁၇	၅.၄.၂၀၁၇	၃၀	၃၃	၆၃	၁၆၁ ၆၃
၃။ ကျေးရွာအုပ်စု လုပ်ငန်းဆုံးဖြတ်ချက်ချသည့် အစည်းအဝေး	၆.၄.၂၀၁၇	၆.၄.၂၀၁၇	၂၀	၂၀	၄၀	၁၆၁ ၄၀
၄။ မြို့နယ်အဆင့် စီမံကိန်းရေးဆွဲရေး နှင့် အကောင်အထည်ဖော်ရေးကော်မတီ၏ စီမံကိန်း သုံးသပ်မှု အစည်းအဝေး			၀	၀	၀	၀
၅။ မြို့နယ် စီမံကိန်းရေးဆွဲရေး နှင့် အကောင်အထည်ဖော်ရေး ကော်မတီ၏ဆုံးဖြတ်မှုကို ရွာသို့ အသိပေး အကြောင်းကြားသည့် အစည်းအဝေး	၆.၆.၁၇	၆.၆.၁၇	၃၇	၂၃	၆၀	၁၆၁ ၆၀
၆။ စီမံကိန်းလုပ်ငန်းစွဲစီမံချက်ရေးဆွဲခြင်း အစည်းအဝေး						
၆.၁။ စီမံကိန်းလုပ်ငန်း အကောင်အထည်ဖော် ရေးအမိအစဉ် ရေးဆွဲခြင်း	၆.၆.၁၇	၆.၆.၁၇	၃၇	၂၄	၆၁	၁၆၁ ၆၁



၆.၂။ ထပ်လှူရေးအစီအစဉ် ရေးဆွဲခြင်း	၆.၆.၂၀၁၇	၆.၆.၂၀၁၈	၃၇	၂၄	၆၁	၂	၂၁	၆၁
၆.၃။ ဘဏ္ဍာရေးကုန်ကျမှု လျာထားအစီအစဉ် ရေးဆွဲခြင်း	၅.၇.၁၇	၅.၇.၁၇	၂၅	၉	၃၄		၂၅	၃၄
၆.၄။ ပြင်/ထိန်းသိမ်းအစဉ် ရေးဆွဲခြင်း	၆.၆.၂၀၁၇	၆.၆.၁၇	၃၇	၂၄	၆၁		၂၁	၆၁
၇။ စီမံကိန်းလုပ်ငန်းခွဲ တိုးတက်မှု စောင့်ကြည့် အစည်းအဝေး								
၇.၁။ အစည်းအဝေး ပထမအကြိမ်	၁၅.၈.၁၇	၁၅.၈.၁၇	၇	၅	၁၂		၅	၁၂
၇.၂။ အစည်းအဝေး ဒုတိယအကြိမ်								
၇.၃။ အစည်းအဝေး တတိယအကြိမ်								
၈။ စီမံကိန်းလုပ်ငန်းခွဲ အပြီးသတ်စစ်ဆေးခြင်း အစည်းအဝေး	၁၆.၉.၁၇	၁၆.၉.၁၇	၉	၆	၁၅		၅	၁၅
၉။ လူထုစစ်ဆေးပွဲအစည်းအဝေး	၂၀.၉.၁၇	၂၀.၉.၁၇	၃၆	၂၅	၆၁		၂၅	၆၁



ဒုတိယနှစ်စက်ဝန်း

ပုံစံ - ၈ - ၂ - စီမံကိန်းစက်ဝန်းအချိန်ဇယား (PC.2)

လမ်းညွှန်ချက်၊ သက်ဆိုင်ရာလူထုစည်းရုံးရေးဖျား/လက်ထောက်နည်းပညာမှူးများမှ စီမံကိန်းစက်ဝန်းအဆင့်တစ်ခုစီပြီးစီးတိုင်း ကျေးရွာနှင့် ကျေးရွာအုပ်စုအတွက် ဤပုံစံကို ဖြည့်သွင်းရမည်။

စည်းရုံးရေးမှူး/ဝန်ထမ်း အမည် - ဦးမျိုးမင်း

နေ့စွဲ ၇.၁၂.၂၀၁၇ စက်ဝန်းအားအမှတ်ခြစ်ဝါ စက်ဝန်း(၁) စက်ဝန်း(၂) စက်ဝန်း(၃)

ပြည်နယ်/တိုင်း မန္တလေး မြို့နယ် ပျော်ဝဇ္ဇာ ကျေးရွာအုပ်စု ဝေဂုက ကျေးရွာ ဒုဂင်ချိုင်း

စီမံကိန်းဆောင်ရွက်မှုအဆင့်များ	နေ့စွဲ		အစည်းအဝေးတွင်တက်ရောက်သူအရေအတွက်			
	စတင်သည့်နေ့	ပြီးဆုံးသည့်နေ့	အမျိုးသားအရေအတွက်	အမျိုးသမီးအရေအတွက်	အိမ်ထောင်စုအရေအတွက်	လူမျိုးစုတက်ရောက်သူအရေအတွက်နှင့် လူမျိုးစုအမည်
၁။ ကျေးရွာစီမံကိန်း မိတ်ဆက်အစည်းအဝေး	၇.၁၂.၁၇	၇.၁၂.၁၇	၂၅	၂၅	၅၀	ဗမာ
၂။ ကျေးရွာဖွံ့ဖြိုးရေး စီမံချက်ရေးဆွဲခြင်းအစည်းအဝေး	၉.၁၂.၁၇	၉.၁၂.၁၇	၂၉	၂၆	၅၅	ဗမာ
၃။ ကျေးရွာအုပ်စု လုပ်ငန်းဆုံးဖြတ်ချက်ချသည့်အစည်းအဝေး	၁၇.၁၂.၁၇	၁၇.၁၂.၁၇	၃၂	၁၀	၄၂	ဗမာ
၄။ မြို့နယ်အဆင့် စီမံကိန်းရေးဆွဲရေးနှင့် အကောင်အထည်ဖော်ရေးကော်မတီ၏ စီမံကိန်း သုံးသပ်မှုအစည်းအဝေး			မလို	မလို	မလို	မလို
၅။ မြို့နယ် စီမံကိန်းရေးဆွဲရေးနှင့် အကောင်အထည်ဖော်ရေး ကော်မတီ၏ဆုံးဖြတ်မှုကို ရွာသူ၊ အယ်ပေးအကြောင်းကြားသည့် အစည်းအဝေး						
၆။ စီမံကိန်းလုပ်ငန်းစွဲစီမံချက်ရေးဆွဲခြင်းအစည်းအဝေး						



ဂ။ လူထုစီမံကိန်း၏ လာမည့် (၄) နှစ်အတွက် အကျုံးမဝင်သော ဦးစားပေး ဖွံ့ဖြိုးတိုးတက်မှု လုပ်ငန်း အစီအစဉ်များအားဖော်ပြပါ။

အဆင့်	ကျေးရွာအတွက် ဦးစားပေး ဖွံ့ဖြိုးတိုးတက်မှု လုပ်ငန်းစဉ်များ	အဆိုပြုသူ (အမျိုးသားများ/ အမျိုးသမီးများ/အမျိုးသား+ အမျိုးသမီး)	ခန့်မှန်းကုန်ကျ စရိတ်	အကျိုးခံစားခွင့်ရှိသူ ခန့်မှန်းခြေ အရေအတွက်
၁	ရွာချွေးထက်ပတ်ဝန်းကျင်ဖွံ့ဖြိုးရေး	ကမ္ဘိုးသား + ကမ္ဘိုးသမီး	5400000	407
၂	ရွာကြယ်တိုက်ဆောက်လုပ်ခြင်း	ကမ္ဘိုးသား + ကမ္ဘိုးသမီး	8500000	407
၃	ရွာပေါင်ပေါင်ဆောက်လုပ်ခြင်း	ကမ္ဘိုးသား + ကမ္ဘိုးသမီး	8500000	407
၄	ရွာသစ်ကျောင်းခြေစဉ်ဖွဲ့	ကမ္ဘိုးသား + ကမ္ဘိုးသမီး	7500000	407
၅	ကျေးရွာအစားအသိမ်း	ကမ္ဘိုးသား + ကမ္ဘိုးသမီး	18000000	407
၆	ကျေးရွာအစားအသိမ်း	ကမ္ဘိုးသား + ကမ္ဘိုးသမီး	15000000	407
၇				

ဃ။ လူထုစီမံကိန်း၏ လာမည့် (၄) နှစ်အတွက် အကျုံးမဝင်သော ဦးစားပေး ဖွံ့ဖြိုးတိုးတက်မှု လုပ်ငန်း အစီအစဉ်များအားဖော်ပြပါ။

အဆင့်	ကျေးရွာအတွက် ဦးစားပေး ဖွံ့ဖြိုး တိုးတက်မှု လုပ်ငန်းစဉ်များ	အဆိုပြုသူ (အမျိုးသားများ/ အမျိုးသမီးများ/အမျိုးသား+ အမျိုးသမီး)	အခန်းကဏ္ဍ
၁	ရွာကြယ်တိုက်	ကမ္ဘိုးသား + ကမ္ဘိုးသမီး	
၂			
၃			
၄			
၅			
၆			

ခေါင်းစောင်၊ ကျေးရွာစီမံကိန်းအထောက်အကူပြုကော်မတီမှ အတည်ပြုသည်။

အမည် ဦးကျော်ကျော်ဦး လက်မှတ် Loe နေ့စွဲ ၅.၄.၂၀၁၇



ဒုတိယနှစ်စက်ဝန်း

ပုံစံ - ၈ - ၃ ကျေးရွာဖွံ့ဖြိုးရေး ဦးစားပေးအစီအစဉ် (Form PC 3)

လမ်းညွှန်ချက်၊ အဆင့်(၃) ကျေးရွာမှိုက်မှန်းချက်အစည်းအဝေး ပြီးဆုံးသောအခါ ကျေးရွာစီမံကိန်း အထောက်အကူပြု ကော်မတီသည် လူထုစည်းရုံးရေးမှူးအကူအညီဖြင့် ဤပုံစံကိုပြည့်စုံအောင် ဖြည့်သွင်းရမည်။

လူထုစည်းရုံးရေးမှူး/ဝန်ထမ်း အမည် ဦး နိုင်လင်း :

နေ့စွဲ ၉. ၁၂. ၁၇ စက်ဝန်းအား အမှတ်ခြစ်ပါ (✓) □ စက်ဝန်း(၁) □
 စက်ဝန်း(၂) □ စက်ဝန်း(၃) □ စက်ဝန်း(၄)

ပြည်နယ်/တိုင်း ဧရာဝတီ၊ မြို့နယ်/မြို့နယ်များ၊ ကျေးရွာအုပ်စု စာရံက ကျေးရွာ အုပ်ချုပ်ရေး

က။ အခက်အခဲအတားအဆီးများအားဆွေးနွေးခြင်း - ယခုလက်ရှိအခြေအနေတွင် ဤကျေးရွာဖွံ့ဖြိုးတိုးတက်ရေးအတွက် အဓိက အခက်အခဲအတားအဆီးများသည် မည်သည်များဖြစ်ပါသနည်း။ (အမျိုးသား/သမီး အနည်းဆုံးအခက်အခဲ ၅ ခုစီဖော်ပြပါ)

အမျိုးသား အဖွဲ့မှ တင်ပြသောအခက်အခဲအတားအဆီးများ	အမျိုးသမီး အဖွဲ့မှတင်ပြသောအခက်အခဲအတားအဆီးများ
၁ စာရင်းစာပေ များလက်လွှမ်း မပြုခြင်း၊ ကျောင်း မဟုတ်သော အစည်းအဝေး ဖြစ်ခြင်း	၁ စာရင်းစာပေ လက်လွှမ်း မပြုခြင်း၊ ကျောင်း မဟုတ်သော အစည်းအဝေး ဖြစ်ခြင်း
၂ စာသင်ကျောင်း၊ ဆောင်မလုံလောက်ခြင်း၊ ကျောင်း များသော များစွာ စာသင်ရန် အခက်ခဲခြင်း	၂ စာသင်ကျောင်းဆောင် မလုံလောက်ခြင်း၊ ကျောင်း များသော များစွာ စာသင်ရန် အခက်ခဲခြင်း
၃ ကျောင်း ဝိုင်း၊ လုံခြုံမှု မရှိခြင်း	၃ ကျောင်း ဝိုင်း၊ လုံခြုံမှု မရှိခြင်း
၄ အလုပ်လုပ်ရန် အခွင့်လမ်း မရရှိပါခြင်း၊ ကျောင်း စင်စေ့ မှည့်ပါခြင်း	၄ အလုပ်လုပ်ရန် အခွင့်လမ်း မရရှိပါခြင်း၊ ကျောင်း စင်စေ့ မှည့်ပါခြင်း
၅ လုပ်ဆဲအိမ်၊ မြေပြင် ကျောင်း အသေးစား၊ စက်မှု လုပ်ငန်း များ မလုပ်ငန်း	၅ လုပ်ဆဲအိမ်၊ မြေပြင် ကျောင်း အသေးစား၊ စက်မှု လုပ်ငန်း များ မလုပ်ငန်း
၆ ဖွဲ့စည်းလမ်း၊ များမကောင်းခြင်း၊ ကျောင်း သွားလာရေး အခက်	၆ ဖွဲ့စည်းလမ်း၊ များမကောင်း ခြင်း၊ ကျောင်း သွားလာရေး အခက်
၇	၇

ခ။ မှိုက်မှန်းခြင်း - နောင်လာမည့် (၅)နှစ် အတွင်း ကျေးရွာဖွံ့ဖြိုးရေး မှိုက်မှန်းလျာထားချက်များအား တင်ပြပါ။

အမျိုးသားအဖွဲ့မှ တင်ပြသောမှိုက်မှန်းချက်များ	အမျိုးသမီးအဖွဲ့မှ တင်ပြသောမှိုက်မှန်းချက်များ
၁ စာရင်းစာပေ များလက်လွှမ်း မပြုခြင်း၊ ကျောင်း မဟုတ်သော အစည်းအဝေး ဖြစ်ခြင်း	၁ စာရင်းစာပေ များလက်လွှမ်း မပြုခြင်း၊ ကျောင်း မဟုတ်သော အစည်းအဝေး ဖြစ်ခြင်း
၂ စာသင်ကျောင်း၊ ဆောင် မလုံလောက်ခြင်း၊ ကျောင်း များသော များစွာ စာသင်ရန် အခက်ခဲခြင်း	၂ စာသင်ကျောင်းဆောင် မလုံလောက်ခြင်း၊ ကျောင်း များသော များစွာ စာသင်ရန် အခက်ခဲခြင်း
၃ ကျောင်း ဝိုင်း၊ လုံခြုံမှု မရှိခြင်း	၃ ကျောင်း ဝိုင်း၊ လုံခြုံမှု မရှိခြင်း
၄ အလုပ်လုပ်ရန် အခွင့်လမ်း မရရှိပါခြင်း၊ ကျောင်း စင်စေ့ မှည့်ပါခြင်း	၄ အလုပ်လုပ်ရန် အခွင့်လမ်း မရရှိပါခြင်း၊ ကျောင်း စင်စေ့ မှည့်ပါခြင်း
၅ လုပ်ဆဲအိမ်၊ မြေပြင် ကျောင်း အသေးစား၊ စက်မှု လုပ်ငန်း များ မလုပ်ငန်း	၅ လုပ်ဆဲအိမ်၊ မြေပြင် ကျောင်း အသေးစား၊ စက်မှု လုပ်ငန်း များ မလုပ်ငန်း
၆ ဖွဲ့စည်းလမ်း၊ များမကောင်းခြင်း၊ ကျောင်း သွားလာရေး အခက်	၆ ဖွဲ့စည်းလမ်း၊ များမကောင်း ခြင်း၊ ကျောင်း သွားလာရေး အခက်
၇	၇



ဂ။ လူထုစီမံကိန်း၏ လာမည့် (၄) နှစ်အတွက် အကျုံးဝင်သော ဦးစားပေး ဖွံ့ဖြိုးတိုးတက်မှု လုပ်ငန်း အစီအစဉ်များအားဖော်ပြပါ။

အဆင့်	ကျေးရွာအတွက် ဦးစားပေး ဖွံ့ဖြိုးတိုးတက်မှု လုပ်ငန်းစဉ်များ	အဆိုပြုသူ (အမျိုးသားများ/ အမျိုးသမီးများ/အမျိုးသား+ အမျိုးသမီး)	ခန့်မှန်းကုန်ကျ စရိတ်	အကျိုးခံစားခွင့်ရှိသူ ခန့်မှန်းခြေ အရေအတွက်
၁	စာသင်ကျောင်းခြံဆည်းရုံးသံရက ဆက်ရွှင်	ဒါရိုက်တာ၊ ဘဲသမီး	၅၁၀၀၀၀၀	၄၀၈ ဦး
၂	အကြည့်တိုက်	ဒါရိုက်တာ + ဒါရိုက်တာမိ	၁၀၀၀၀၀၀	၄၀၈ ~
၃	ရွာတွင်းလမ်း	ဒါရိုက်တာ + ဒါရိုက်တာမိ	၅၀၀၀၀၀၀	၄၀၈ ~
၄	K&A ကျောင်းဆောင်	ဒါရိုက်တာ + ဒါရိုက်တာမိ	၁၀၀၀၀၀၀	၄၀၈ ~
၅	လျှပ်စစ်ဓာတ်၊ တိုးချဲ့သွယ်တင်	ဒါရိုက်တာ + ဒါရိုက်တာမိ	၅၀၀၀၀၀၀	၄၀၈ ~
၆				
၇				

ဃ။ လူထုစီမံကိန်း၏ လာမည့် (၄) နှစ်အတွက် အကျုံးမဝင်သော ဦးစားပေး ဖွံ့ဖြိုးတိုးတက်မှု လုပ်ငန်း အစီအစဉ်များအားဖော်ပြပါ။

အဆင့်	ကျေးရွာအတွက် ဦးစားပေး ဖွံ့ဖြိုးတိုးတက်မှု လုပ်ငန်းစဉ်များ	အဆိုပြုသူ (အမျိုးသားများ/ အမျိုးသမီးများ/အမျိုးသား+ အမျိုးသမီး)	အခန်းကဏ္ဍ
၁			
၂			
၃			
၄			
၅			
၆			

ခေါင်းဆောင်၊ ကျေးရွာစီမံကိန်းအထောက်အကူပြုကော်မတီမှ အတည်ပြုသည်။

အမည် ဒေါ် နှင်းစိန် လက်မှတ် နှင်းစိန် နေ့စွဲ ၉.၁၂.၁၇



တတိယနှစ်စက်ဝန်း

ပုံစံ - ၀-၃ ကျေးရွာဖွံ့ဖြိုးရေး ဦးစားပေးအစီအစဉ် (Form PC 3)

လမ်းညွှန်ချက်၊ အဆင့်(၃)ကျေးရွာမှိုက်မှိုက်ချက်အစည်းအဝေးပြီးဆုံးသောအခါ ကျေးရွာစီမံကိန်း အထောက်အကူပြု ကော်မတီသည် လူထုစည်းရုံးရေးမှူးအကူအညီဖြင့် ဤပုံစံကိုပြည့်စုံအောင် ဖြည့်သွင်းရမည်။			
လူထုစည်းရုံးရေးမှူး/ဝန်ထမ်း အမည် <u>ဦး ထွန်း နိုင်</u>			
နေ့စွဲ <u>၁၂ - ၁၁ - ၁၉</u>	စက်ဝန်းအား အမှတ်ခြစ်ပါ (✓) <input checked="" type="checkbox"/> စက်ဝန်း(၁) <input type="checkbox"/> စက်ဝန်း(၂) <input type="checkbox"/> စက်ဝန်း(၃) <input type="checkbox"/> စက်ဝန်း(၄)		
ပြည်နယ်/တိုင်း <u>မန္တလေး</u>	မြို့နယ် <u>ပျော်အူမတ်</u>	ကျေးရွာအုပ်စု <u>ထဲလုံကော</u>	ကျေးရွာ <u>ခုင်ဆိုဗင်</u>

က။ အခက်အခဲအတားအဆီးများအားဆွေးနွေးခြင်း - ယခုလက်ရှိအခြေအနေတွင်ဤကျေးရွာဖွံ့ဖြိုးတိုးတက်ရေးအတွက် အဓိကအခက်အခဲအတားအဆီးများသည် မည်သည်များဖြစ်ပါသနည်း။ (အမျိုးသား/သမီး အနည်းဆုံးအခက်အခဲ ၅ ခုစီဖော်ပြပါ)

အုပ်စုဖွဲ့ဆွေးနွေးမှုများမှ တင်ပြသောအခက်အခဲအတားအဆီးများ	
စာအုပ်စာပေများ မရှိခြင်းကြောင့် မပညာစွာ နှင်ပါခြင်း	<input type="checkbox"/> ကျား <input type="checkbox"/> မ ကျား+ မ
စာအုပ်ကျေးဇူးဆောင်ရွက်မှု မရခြင်းကြောင့် ကလေးများ စာအုပ်ရှာဖွေရန်ခက်ခဲခြင်း	<input checked="" type="checkbox"/> ကျား <input type="checkbox"/> မ <input type="checkbox"/> ကျား+ မ
ကျွန်း၊ မာရေ၊ ဆေးခန်း၊ နေ့စဉ် သွားရှင်းရေးဆောင်ရွက်ရန်ခက်ခဲခြင်း	<input type="checkbox"/> ကျား <input type="checkbox"/> မ <input checked="" type="checkbox"/> ကျား+ မ
	<input type="checkbox"/> ကျား <input type="checkbox"/> မ <input type="checkbox"/> ကျား+ မ
	<input type="checkbox"/> ကျား <input type="checkbox"/> မ <input type="checkbox"/> ကျား+ မ
	<input type="checkbox"/> ကျား <input type="checkbox"/> မ <input type="checkbox"/> ကျား+ မ
	<input type="checkbox"/> ကျား <input type="checkbox"/> မ <input type="checkbox"/> ကျား+ မ
	<input type="checkbox"/> ကျား <input type="checkbox"/> မ <input type="checkbox"/> ကျား+ မ
	<input type="checkbox"/> ကျား <input type="checkbox"/> မ <input type="checkbox"/> ကျား+ မ
	<input type="checkbox"/> ကျား <input type="checkbox"/> မ <input type="checkbox"/> ကျား+ မ



ခ။ မျှော်မှန်းခြင်း- နောင်လာမည့် (၅)နှစ် အတွင်း ကျေးရွာဖွံ့ဖြိုးရေး မျှော်မှန်းလျာထားချက်များအား တင်ပြပါ။

အုပ်စုဖွဲ့စည်းမှုများမှ တင်ပြသောအခက်အခဲအတားအဆီးများ	
ကယ်မညာမညာအစားအစာများဖြင့်	<input type="checkbox"/> ကျား ဝမ <input checked="" type="checkbox"/> ကျား+ မ
ကျေးငါးစားစားများ၊ ကအစတို့၊ ချိုဖြို၊ ကျောငါးစားများ ပျော့ပျော့လှေကားများဖြင့်	<input checked="" type="checkbox"/> ကျား ဝမ <input type="checkbox"/> ကျား+ မ
ကရေ၊ ဆေးကျွမ်းမာရေး၊ စခန်း စသ့်များ၊ စားစား စေရန်	<input type="checkbox"/> ကျား ဝမ <input checked="" type="checkbox"/> ကျား+ မ
	<input type="checkbox"/> ကျား ဝမ <input type="checkbox"/> ကျား+ မ
	<input type="checkbox"/> ကျား ဝမ <input type="checkbox"/> ကျား+ မ
	<input type="checkbox"/> ကျား ဝမ <input type="checkbox"/> ကျား+ မ
	<input type="checkbox"/> ကျား ဝမ <input type="checkbox"/> ကျား+ မ
	<input type="checkbox"/> ကျား ဝမ <input type="checkbox"/> ကျား+ မ
	<input type="checkbox"/> ကျား ဝမ <input type="checkbox"/> ကျား+ မ
	<input type="checkbox"/> ကျား ဝမ <input type="checkbox"/> ကျား+ မ
	<input type="checkbox"/> ကျား ဝမ <input type="checkbox"/> ကျား+ မ



၈။ လူထုစီမံကိန်း၏ လာမည့် (၄) နှစ်အတွက် အကျုံးဝင်သော ဦးစားပေး ဖွံ့ဖြိုးတိုးတက်မှု လုပ်ငန်း အစီအစဉ်များအားဖော်ပြပါ။

ဦးစားပေးအဆင့်	ကျေးရွာအတွက် ဦးစားပေး ဖွံ့ဖြိုးတိုးတက်မှု လုပ်ငန်းစဉ်များ	အဆိုပြုသူ (အမျိုးသားများ/ အမျိုးသမီးများ/ အမျိုးသား + အမျိုးသမီး)	အခန်းကဏ္ဍ	ဦးစားပေးအဆင့် သတ်မှတ်ချက်	ခန့်မှန်းကုန်ကျစရိတ်	အကျိုးခံစားခွင့်ရှိသူ နှင့် ပုဂ္ဂိုလ်ရေးအရအတွက်		
						ကျား	မ	ပေါင်း
၁	အခြေခံအဆောက်အအုံ	ကျေးရွာအုပ်စု + ကျေးရွာအုပ်စု	အခြေခံအဆောက်အအုံ	၁	၇၀၀၀၀၀	၁၅	၂၅	၄၀
၂	ကျေးရွာအုပ်စုအတွင်း ရေပေးစနစ်	ကျေးရွာအုပ်စု + ကျေးရွာအုပ်စု	ရေပေးစနစ်	၂	၇၀၀၀၀၀	၁၅	၂၅	၄၀
၃	အထွေထွေကျေးရွာအုပ်စု	ကျေးရွာအုပ်စု	အထွေထွေ	၃	၇၀၀၀၀၀	၁၅	၂၅	၄၀
၄								
၅								

၉။ လူထုစီမံကိန်း၏ လာမည့် (၄) နှစ်အတွက် အကျုံးမဝင်သော ဦးစားပေး ဖွံ့ဖြိုးတိုးတက်မှု လုပ်ငန်း အစီအစဉ်များအားဖော်ပြပါ။

အဆင့်	ကျေးရွာအတွက် ဦးစားပေး ဖွံ့ဖြိုးတိုးတက်မှု လုပ်ငန်းစဉ်များ	အဆိုပြုသူ (အမျိုးသားများ/ အမျိုးသမီးများ/ အမျိုးသား + အမျိုးသမီး)	အခန်းကဏ္ဍ
၁	လူမှုစီးပွားဝန်ဆောင်မှု	ကျေးရွာအုပ်စု + ကျေးရွာအုပ်စု	အခြေခံအဆောက်အအုံ
၂			
၃			
၄			
၅			

ခေါင်းဆောင်၊ ကျေးရွာစီမံကိန်းအထောက်အကူပြုကော်မတီမှအတည်ပြုသည်။

အမည် ဦးအောင်ဝင်း လက်မှတ် [လက်မှတ်] နေ့စွဲ ၂၀၂၁-၀၁-၂၀



စတုတ္ထနှစ်စက်ဝန်း

ပုံစံ - ၀-၃ ကျေးရွာဖွံ့ဖြိုးရေး ဦးစားပေးအစီအစဉ် (Form PC 3)

လမ်းညွှန်ချက်၊ အဆင့်(၃)ကျေးရွာမျှော်မှန်းချက်အရ ဦးစားပေးပြီးဆုံးသောအခါ ကျေးရွာစီမံကိန်း အထောက်အကူပြု ကော်မတီသည် လူထုစည်းရုံးရေးများအကူအညီဖြင့် ဤပုံစံကိုပြည့်စုံအောင် ဖြည့်သွင်းရမည်။			
လူထုစည်းရုံးရေးများ/ဝန်ထမ်း အမည် <u>ဦးထွန်းနိုင်စွေ</u>			
နေ့စွဲ <u>၉.၅.၁၁.၁၉</u>	<input checked="" type="checkbox"/> ကော်ဝန်းအား အမှတ်ခြစ်ပါ (✓) <input type="checkbox"/> စက်ဝန်း(၁) <input type="checkbox"/> စက်ဝန်း(၂) <input type="checkbox"/> စက်ဝန်း(၃) <input type="checkbox"/> စက်ဝန်း(၄)		
ပြည်နယ်/တိုင်း <u>ဗန္ဓုလ</u>	မြို့နယ် <u>ပျက်ကွယ်</u>	ကျေးရွာအုပ်စု <u>ကုန်းက</u>	ကျေးရွာ <u>ကုန်းစို</u>

က။ အစိုးရအဖွဲ့အစည်းအဖွဲ့အစည်းများအား ဆွေးနွေးခြင်း - ယခု လက်ရှိအခြေအနေတွင် ဤကျေးရွာဖွံ့ဖြိုးတိုးတက်ရေးအတွက် အဓိကအခက်အခဲအတားအဆီးများသည် မည်သည့်များကို ခြစ်ပါသနည်း။ (အမျိုးသား/သမီး အမည်ဆုံအစက်အခဲ ၅ ခုစီဖော်ပြပါ)

အုပ်စုစွဲ ဆွေးနွေးမှုများမှ ငါ့ပြဿနာအခက်အခဲအတားအဆီးများ	
လူမှုအကျိုးစီးပွား၊ ငွေကြေး၊ ငွေကြေး၊ ငွေကြေး	<input type="checkbox"/> ကျား <input type="checkbox"/> မ <input type="checkbox"/> ကျား+မ
ရွာသူရွာသားများ၊ ပျက်စီးနေသောရွာသူရွာသား	<input type="checkbox"/> ကျား <input type="checkbox"/> မ <input type="checkbox"/> ကျား+မ
စားနပ်ရိက္ခာ၊ ရေ၊ လက်လှမ်းမီ မရှိသော ရေ၊ ကန်စိုက်	<input type="checkbox"/> ကျား <input type="checkbox"/> မ <input type="checkbox"/> ကျား+မ
အကျိုးရှိကျင့်သောလမ်း၊ အသားစားခြင်း၊ ရွာပေါ်က	<input type="checkbox"/> ကျား <input type="checkbox"/> မ <input type="checkbox"/> ကျား+မ
ကလေးကလေးကလေးကလေးကလေးကလေး	<input type="checkbox"/> ကျား <input type="checkbox"/> မ <input type="checkbox"/> ကျား+မ
	<input type="checkbox"/> ကျား <input type="checkbox"/> မ <input type="checkbox"/> ကျား+မ
	<input type="checkbox"/> ကျား <input type="checkbox"/> မ <input type="checkbox"/> ကျား+မ
	<input type="checkbox"/> ကျား <input type="checkbox"/> မ <input type="checkbox"/> ကျား+မ
	<input type="checkbox"/> ကျား <input type="checkbox"/> မ <input type="checkbox"/> ကျား+မ
	<input type="checkbox"/> ကျား <input type="checkbox"/> မ <input type="checkbox"/> ကျား+မ



၁။ မျှော်မှန်းခြင်း- နောင်လာမည့် (၅) နှစ် အတွင်း ကျွဲ ရွာဖွံ့ဖြိုးရေး မျှော်မှန်းလျာထားချက်များအား တင်ပြပါ။

အုပ်စုဖွဲ့စည်းမှုများမှ ဘဏ်ပြင်ဆင်မှုအစီအစဉ်အစီအမံများ	
ရွာတွင်းလမ်းများ၊ ဖြူငယ်ရေး၊ ရေ၊ စက်မှုစက် ရေး၊ ကောင်းမွန်စေရန်	<input type="checkbox"/> ကျား <input type="checkbox"/> မ <input type="checkbox"/> ကျား + မ
ရွာတွင်း စက်လမ်း၊ ဖြူငယ်ရေး၊ စက်မှုစက်ရေး၊ မှုစက်	<input type="checkbox"/> ကျား <input type="checkbox"/> မ <input type="checkbox"/> ကျား + မ
အိမ်ယာ စတုရန်း တို့မှာ စေရန်	<input type="checkbox"/> ကျား <input type="checkbox"/> မ <input type="checkbox"/> ကျား + မ
အရေးပေးကျန်းမာရေး၊ ဖြူငယ်ရေး၊ စက်မှုစက် ရေး	<input type="checkbox"/> ကျား <input type="checkbox"/> မ <input type="checkbox"/> ကျား + မ
ဂင်္ဂေရွာ တို့မှာ စေရန်	<input type="checkbox"/> ကျား <input type="checkbox"/> မ <input type="checkbox"/> ကျား + မ
	<input type="checkbox"/> ကျား <input type="checkbox"/> မ <input type="checkbox"/> ကျား + မ
	<input type="checkbox"/> ကျား <input type="checkbox"/> မ <input type="checkbox"/> ကျား + မ
	<input type="checkbox"/> ကျား <input type="checkbox"/> မ <input type="checkbox"/> ကျား + မ
	<input type="checkbox"/> ကျား <input type="checkbox"/> မ <input type="checkbox"/> ကျား + မ
	<input type="checkbox"/> ကျား <input type="checkbox"/> မ <input type="checkbox"/> ကျား + မ



၈။ လူတစ်စုံကိန်း၏ လာမည့် (၄) နှစ်အတွက် အကျုံးဝင်သော ဦးစားပေး ဖွံ့ဖြိုးတိုးတက်မှု လုပ်ငန်း အစီအစဉ်များအားဖော်ပြပါ။

အဆင့်	ကျေးရွာအတွက် ဦးစားပေး ဖွံ့ဖြိုးတိုးတက်မှု လုပ်ငန်းစဉ်များ	အဆိုပြုသူ (အမျိုးသားများ/ အမျိုးသမီးများ/ အမျိုးသား+ အမျိုးသမီး)	အခန်းကဏ္ဍ	ဦးစားပေး အဆင့် သတ်မှတ်ချက်	ခန့်မှန်း ကုန်ကျစရိတ်	အကျိုးခံစားခွင့်ရှိသူ နှင့် မှန်းခြေအရေအတွက်		
						ကျား	မ	ပေါင်း
၁	ရွာတွင်း ကျွန်းကရစ် လမ်းဖွဲ့ခြင်း	အမျိုးသား + အမျိုးသမီး		၁				
၂	ရွာတွင်း စက်လမ်းဖွဲ့ခြင်း	အမျိုးသား + အမျိုးသမီး		၂				
၃	ရွာတွင်း ဝါးကွင်း	အမျိုးသား + အမျိုးသမီး		၃				
၄								
၅								

၉။ လူတစ်စုံကိန်း၏ လာမည့် (၄) နှစ်အတွက် အကျုံးဝင်သော ဦးစားပေး ဖွံ့ဖြိုးတိုးတက်မှု လုပ်ငန်း အစီအစဉ်များအားဖော်ပြပါ။

အဆင့်	ကျေးရွာအတွက် ဦးစားပေး ဖွံ့ဖြိုးတိုးတက်မှု လုပ်ငန်းစဉ်များ	အဆိုပြုသူ (အမျိုးသားများ/ အမျိုးသမီးများ/ အမျိုးသား+ အမျိုးသမီး)	အခန်းကဏ္ဍ
၁	ရွာတွင်း စက်လမ်းဖွဲ့ခြင်း	အမျိုးသား + အမျိုးသမီး	
၂	ရွာတွင်း ဝါးကွင်း	အမျိုးသမီး	
၃			
၄			
၅			

ခေါင်းဆောင်၊ ကျေးရွာစီမံကိန်းအထောက်အကူပြုကော်မတီမှအတည်ပြုသည်။

အမည် ----- လက်မှတ် ----- နေ့စွဲ -----



၁၁။ အစည်းအဝေး မှတ်တမ်းများ



ကျေးရွာအစည်းအဝေးမှတ်တမ်း

အစည်းအဝေးပြုလုပ်သည့်နေရာ ။ ဦးကျော်ငြိမ်း ၆၃ မိဖ

ကျေးရွာ ။ ။ နှစ် ၅၆၂၀၆

ကျေးရွားအုပ်စု ။ ။ တရံကော

အချိန် ။ ။ ၀ : ၃၀

အစည်းအဝေးအမည် ။ ။ ပထမအကြိမ် အစဉ် အခေါ်

တက်ရောက်သူဦးရေ ကျား (၂၇)၊ မ (၂၇) စုစုပေါင်း (၅၄)

အစည်းအဝေးတွင်ဆွေးနွေးသည့်အကြောင်းအရာ။

- ၁။ ကျေးရွာခွဲခေါင်းဆောင်မှ အဖွဲ့အမှတ်စဉ်အား ပြောကြားခြင်း
- ၂။ စီမံကိန်း အကြောင်း မိတ်ဆက်ပြောကြားခြင်း
- ၃။ စီမံကိန်း ထက်ထိုက် ရှင်းလင်း ပြောကြားခြင်း
- ၄။ စေတနာ့ဝန်ထမ်း များ ရွေးချယ်ခြင်း
- ၅။ အဆိုကတတ်ရှိသူများ၏ အဆို ကလွှာကိုရှင်းလင်း ပြောကြားခြင်း
- ၆။ လူထုပူးပေါင်း ပါဝင်ဆောင်ရွက်မှုဆိုင်ရာ (CPR) ဆွေးနွေးခြင်း
- ၇။ အခက်အခဲပြဿနာများကို ဆွေးနွေးခြင်း
- ၈။
- ၉။
- ၁၀။



ဆွေးနွေးချက်များ (ပြောသည့်အကြောင်းအရာကိုတွဲဖက်တမ်းတင်ရန်)

ရွာခွဲဒေါင် ဆောင်မှအဖွင့်အမှာစကား ပြောကြားရာတွင်ကျေးရွာဖွံ့ဖြိုးတိုးတက်စေရန် ရရှိပုံငွေ ထောက်ပံ့ပေးတာဖြစ်ပြီး တက်တက်ကြွကြွပူးပေါင်း ပါဝင်ကြရန်ပြောကြားခဲ့သည်။

လူထုစဉ်းချဲ့ရေး မျှော်လင့်ချက်ပေးပြီးပြီဖြစ်ကြောင်း သိသည့်မှာကျေးရွာလူထုကိုယ်တိုင်လူထုလုပ်ငန်းစီမံခန့်ခွဲခြင်း၊ အကောင်အထည်ဖော်ခြင်း စသည်လုပ်ငန်း စဉ်မှာ ကိုယ်တိုင်ကိုယ်တိုင်လုပ်ဆောင်ရာတွင် စီမံကိန်းဖြစ်သည်။ ကျေးလက်ပြည်သူများ ဖွံ့ဖြိုးတိုးတက်ရေးရည်ရွယ်ထားသော စီမံကိန်းဖြစ်ကြောင်း စီမံကိန်းလုပ်ငန်းများကို အကောင်အထည်ဖော်ဆောင်ရွက်ရာတွင် ကျေးရွာလူထုအားလုံး ပူးပေါင်းဆောင်ရွက်မှုသာလျှင် ဖွံ့ဖြိုးတိုးတက်လာနိုင်မည်ဖြစ်ကြောင်း စီမံကိန်းမှ အမျိုးသား၊ အမျိုးသမီးတို့ တူညီပူးပေါင်းပါဝင်ဆောင်ရွက်ရန် ကျေးရွာအတွင်း ဝေဖန်အသုံးပြုတိုးမြှင့်ရေးနှင့် ပတ်သက်၍ စဉ်ဆက်မပြတ် ဝေဖန်အသုံးပြုတိုးမြှင့်ရေးကြောင်း ရရှိပုံငွေသည် တစ်ရွာခြင်းစီကို ထောက်ပံ့သည်မဟုတ်ဘဲ ကျေးရွာအုပ်စုလူထုပေါ်ထောက်ပံ့ပေးခြင်း ဖြစ်ကြောင်း လည်ပတ်ထိန်းသိမ်းရေးနှင့် ပတ်သက်၍ ကျေးရွာလူထု၏ ရရှိပုံငွေများ စုဆောင်းထားရှိရန်အပ်ကြောင်း စာတင်ဖြင့်ရှင်းလင်းသည်။

စီမံကိန်းစက်တို့ အကျယ်အဝန်း ပိုမိုအောင်မြင်စေရန်အတွက် အထူးစောင့်ရှောက်မှုကုမ္ပဏီများမှ ဦးဆောင်ပြီး လုပ်ဆောင်ရန်ကြောင်း ရင်းမြစ်ထောက်ပံ့မှုများ ရှေးဦးစွာ ပြုလုပ်ရမည်။ တို့ကိုယ်တိုင်လုပ်ဆောင်ပေးပါသည့် လူမှုဆိုင်ရာစီမံကိန်း (CPR) ကို အမျိုးသား၊ အမျိုးသမီး အုပ်စုများ ခွဲ၍ လိုအပ်သည်များကို ဖြေရှင်းပေးရန် ကြားသည်။



ဆုံးဖြတ်ချက်များ

၁။ လေ့ကျင့်ရေးစာမေးပွဲများ ပြုလုပ်ရန်အတွက် ခွဲပေးတောင်းပြုခြင်း။

၂။ PRAများ ပြုလုပ်ရန်အတွက် တောင်းဆိုခြင်း။

၃။

၄။

၅။

မှတ်တမ်းတင်သူ 
အမည် ဦးကျော်စွာ
ရာထူး မြို့တော်အဖွဲ့၊ ဦး၊ ၆၅၊ ၂၅။
ရက်စွဲ ၆. ၁၁. ၁၄

အတည်ပြုသူ 
အမည် ဦးအောင်ဝင်း
ရာထူး စီမံကိန်းဌာန
ရက်စွဲ ၆. ၁၁. ၁၄



ဆေးဝေ့ချက်များ (ပြောသန့်အကြောင်း၊ ရက်စွဲ၊ မှတ်တမ်းတင်ရန်)

ပဏာမနေ့၊ အရပ်ခင်း၊ အရာများကိုပြင်လှည့်ရာပြောလေ့ဖြင့်၊ ပြေးရွာခွဲဖြင့်၊ ရေးလုပ်ငန်းများကို အမျိုးအား၊ အမျိုးအဖွဲ့၊ အသီးအသီးဖြင့်၊ နားထောင်ရေး၊ အရေးအရာများကို အမျိုးအစားဖြင့်၊ ရရှိလာသော ပြေးရွာခွဲဖြင့်၊ လုပ်ငန်းများကို စီစဉ်ရေးစဉ်အရ

အမှတ်	ခွဲ၊ ဤတို့တစ်ခုခု လုပ်ငန်း ဖွဲ့စည်းခြင်း	အရပ်အကွက်	ပဲခူးလယ်
၁	ရွာတွင်းလက်ဖြူရေး	၈၇၂၆	၄၄
၂	ရွာတွင်းအရေးအရာ	၈၇၂၆	၇
၃	အရေးအရာ	၈၇၂၆	
၄	လူမှုစာတင်	၈၇၂၆	
၅	အရေးအရာ	၆	

ဆိုသူကိစ္စကို အရေးအရာအရပ်အကွက်၊ ပဲခူးလယ်၊ အရေးအရာများဖြင့်၊ ဖွဲ့စည်းခြင်း

- အရေးအရာ
- အရေးအရာ
 - အရေးအရာ
 - အရေးအရာ
- အရေးအရာ
- အရေးအရာ
 - အရေးအရာ
 - အရေးအရာ
- အရေးအရာ
- အရေးအရာ
 - အရေးအရာ
 - အရေးအရာ
- အရေးအရာ
- အရေးအရာ
 - အရေးအရာ
 - အရေးအရာ



ဆုံးဖြတ်ချက်များ

၁။ ကျေးရွာတစ်ခုခုအပေါ်တွင် ဝါသနာပါသူများ၏ ဆုံးဖြတ်ချက်ပေးရန်

အခြေအနေအထားရှိပြုခြင်း

၂။ ကျေးရွာတွင် ခြားနားမှုများ ရှိနေပါက အခြေအနေအထားရှိပြုခြင်း

၃။

၄။ ကျေးရွာတစ်ခုခုတွင် ကျေးရွာအဖွဲ့အစည်းများ အား ဆုံးဖြတ်ချက်ပေးရန်

ပြုနိုင်စေရန် စီစဉ်ခြင်း အား ရှိပါက အခြေအနေအထားရှိပြုခြင်း

၅။

မှတ်တမ်းတင်သူ *[Signature]*

အမည် ဦးစွာန်စို

ရာထူး မူဝါဒရေးရာဌာန

ရက်စွဲ ၆.၁၁.၁၉

အတည်ပြုသူ *[Signature]*

အမည် ဦးစွာန်စို

ရာထူး စီမံကိန်းဌာန

ရက်စွဲ ၆.၁၁.၁၉



၁၃။ ကဏ္ဍအလိုက် အခက်အခဲမှတ်တမ်း

ခုတ်စာ

အခြားအခက်အခဲအမျိုးအစား (လမ်း/တံတား/ရေကြောင်း/မီးလင်း စသည်)	လူမှုဖွံ့ဖြိုးရေး (ပညာရေး/ ကျန်းမာရေး နှင့် ဆိုင်ရာအခက်အခဲအမျိုးအစားနှင့် အခြားလိုအပ်ချက်များ)	သက်မွေးဝမ်းကျောင်းကဏ္ဍ (စိုက်ပျိုးရေး/ မွေးမြူရေး နှင့် ဆိုင် သော အခက်အခဲအမျိုးအစား နှင့် အခြား လိုအပ်ချက်များ)	သဘာဝဘေးအန္တရာယ် လျော့ပါးရေး ကဏ္ဍ	အခြားကဏ္ဍ (ဤနယ်ပယ်များသို့ လိုအပ်သည့် နှံခြင်း နှင့် အကောင်အထည် ဖော်ဆောင်မှုအမျိုးအစားနှင့် ဆိုင်ရာ လုပ်ငန်းများ)				
၁				၁) အရှေ့ဘက်	✓	၂၀၁၇	ပျံ့နှံ့ရေး	
၂				၂) အရှေ့ဘက်	✓	၂၀၁၇	ပျံ့နှံ့ရေး	
၃								
၄								
၅								
၆								
၇								
၈								
၉								
၁၀								
၁၁								
၁၂								
၁၃								
၁၄								
၁၅								
၁၆								
၁၇								
၁၈								
၁၉								
၂၀								
၂၁								
၂၂								
၂၃								
၂၄								
၂၅								
၂၆								
၂၇								
၂၈								
၂၉								
၃၀								
၃၁								
၃၂								
၃၃								
၃၄								
၃၅								
၃၆								
၃၇								
၃၈								
၃၉								
၄၀								
၄၁								
၄၂								
၄၃								
၄၄								
၄၅								
၄၆								
၄၇								
၄၈								
၄၉								
၅၀								