

ပြည်ထောင်စုသမ္မတ မြန်မာနိုင်ငံတော် အစိုးရ  
စိုက်ပျိုးရေး၊ မွေးမြူရေးနှင့် ဆည်မြောင်းဝန်ကြီးဌာန  
ကျေးလက်ဒေသဖွံ့ဖြိုးတိုးတက်ရေးဦးစီးဌာန  
ပျော်ဘွယ်မြို့နယ်



လူထုဗဟိုပြုစီမံကိန်း  
National Community Driven Development Project  
(NCDDP)



ကျေးရွာဖွံ့ဖြိုးရေးအစီအစဉ်  
Village Development Plan (VDP)  
အုပ်ဆပွင်ကျေးရွာမိုးနဲကုန်းကျေးရွာအုပ်စု

၂၀၁၈ခုနှစ်

ပျော်ဘွယ်မြို့





မာတိကာ

- ၁။ မြို့နယ်မြေပုံ
- ၂။ ကျေးရွာမြေပုံ(တည်နေရာ)
- ၃။ အုပ်စုတွင်ပါဝင်သောကျေးရွာများစာရင်း
- ၄။ ကျေးရွာအခြေခံအချက်အလက်များ (ကျေးရွာသမိုင်းကြောင်း)
- ၅။ လူထုပူးပေါင်းပါဝင်သော လူမှုဆန်းစစ်ခြင်းနှင့် အကဲဖြတ်ခြင်းလုပ်ငန်းစဉ်(PSA/PRA)အကျဉ်းချုပ်ဇယား
- ၆။ ကျေးရွာဖွံ့ဖြိုးရေးအစီအစဉ်အတွက်အသုံးပြုခဲ့သော PRA tools များနှင့်တစ်ခုချင်းစီအတွက် သုံးသပ် ချက်များ
- ၇။ ကော်မတီဝင်များရွေးချယ်ခြင်းနှင့်ကျေးရွာဖွံ့ဖြိုးရေးအစီအစဉ်ဆောင်ရွက်မှုမှတ်တမ်းခါတ်ပုံများ
- ၈။ ကျေးရွာအချက်အလက် (ပုံစံ-၁)
- ၉။ စီမံကိန်းစက်ဝန်းအချိန်ဇယား (ပုံစံ-၂)
- ၁၀။ ကျေးရွာဖွံ့ဖြိုးရေးဦးစားပေးအစီအစဉ် (ပုံစံ-၃)
- ၁၁။ ကျေးရွာအုပ်စုစီမံကိန်းလုပ်ငန်းခွဲရွေးချယ်ခြင်း (ပုံစံ-၄)
- ၁၂။ အစည်းအဝေးမှတ်တမ်းများ
- ၁၃။ ကဏ္ဍအလိုက်ဦးစားပေးဖွံ့ဖြိုးရေးလုပ်ငန်းစဉ်များ



၁။ ဖျော်ဘွယ်မြို့နယ် မြေပုံ

ဖျော်ဘွယ်မြို့နယ်အခြေပြမြေပုံ

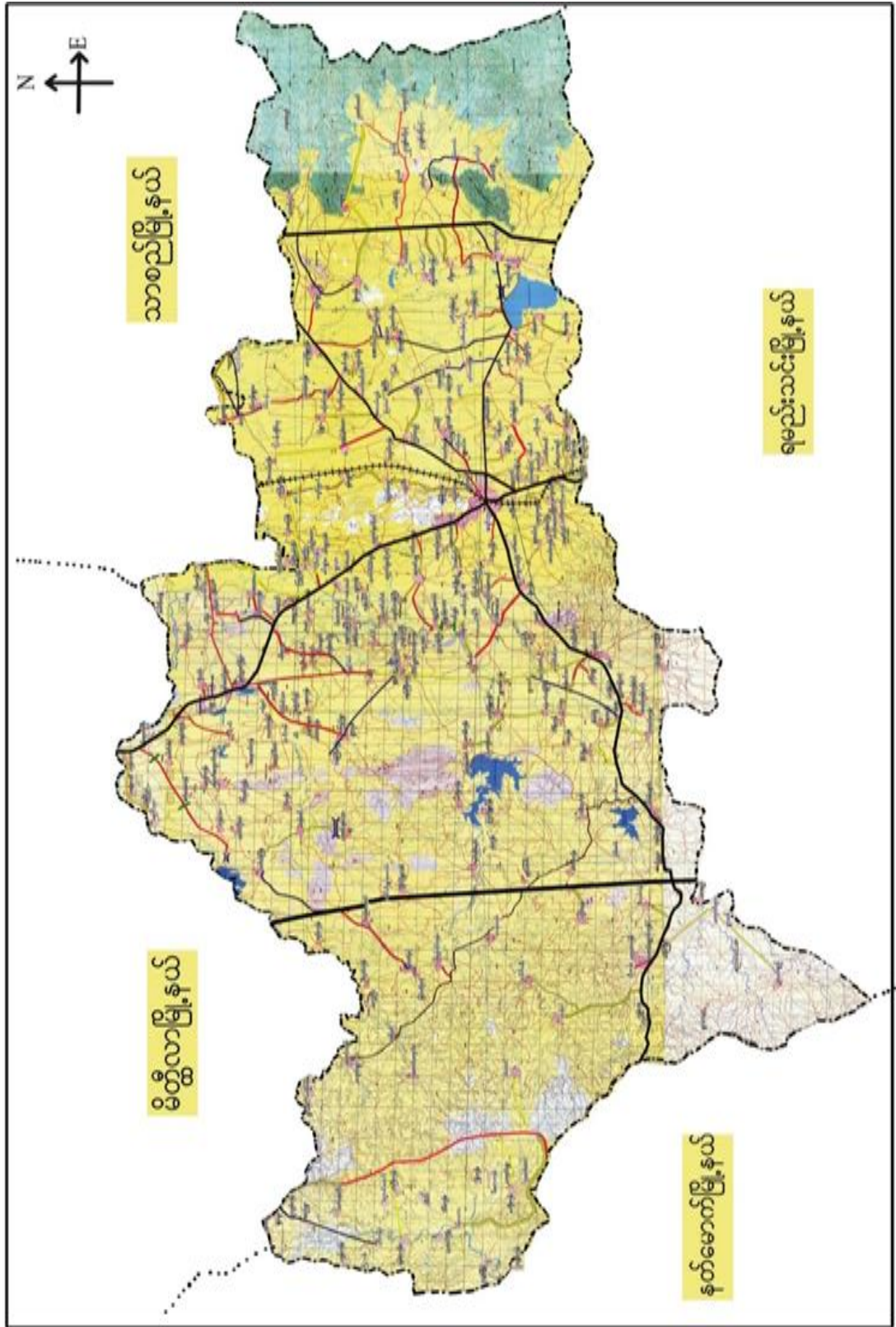





၂။ မိုးနံ့ကုန်းကျေးရွာအုပ်စုမြေပုံ

# မိုးနံ့ကုန်းကျေးရွာ အုပ်စု ပြင်ပေပုံ

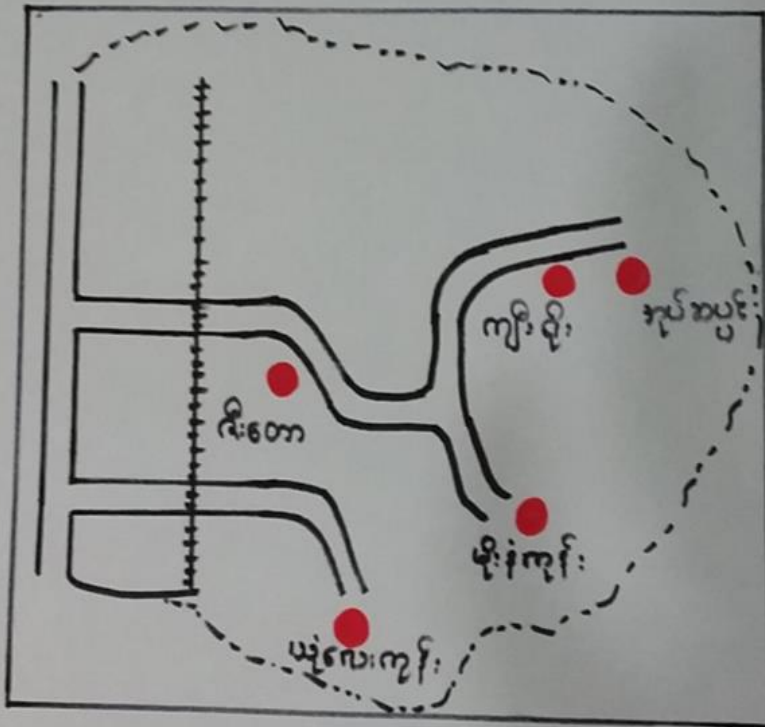
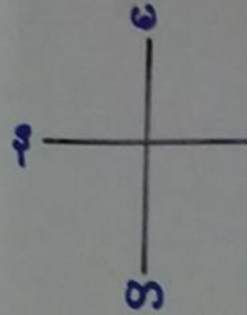

အညွှန်း

- == - လမ်း
- ++++ - ရထားလမ်း
- - ကျေးရွာ အမည်



၃။ ကျေးရွာအုပ်စုတွင်ပါဝင်သော ကျေးရွာများ

၁။ မိုးနံ့ကုန်း ၂။ ဇီးတော ၃။ ယုံလေးကုန်း ၄။ ကျီးရိုး ၅။ အုန်းဆပ်ပင်

၆။ ကျေးရွာ၏အခြေခံအချက်အလက်များ

ကျေးရွာသမိုင်းအကျဉ်း

### အုပ်စုပင်ပင်ကျေးရွာ သမိုင်း အကျဉ်း

မဒွလေးတိုင်းဒေသကြီး ၊ ရမည်းသင်းခရိုင် ၊ ပျော်ဘွယ်မြို့နယ် ၊  
 မိုးနံ့ကုန်းအုပ်စု ၊ အုပ်စုပင်ပင်ကျေးရွာ၏ သမိုင်းအစသည် ဝါးတီးမြို့တော်  
 ရွှေယခင်စလေမင်းခွေး ခုနစ်နှစ် (၅၀) ကျော်ခန့်က ဝါးတီးအနောက်  
 ဘက် ထနောင်းပင်ကုန်း ၊ ငါးဆူကုန်း ၊ ကန်စွယ်ကုန်း ၊ နှိလူးမကုန်း ၊  
 ဥသျှစ်ပင်ကုန်းဟူ၍ ဝါးတီးမြို့အနောက်ဘက်တစ်ဝိုက် ကုန်း(၅) ကုန်း  
 တွင် တစ်ကုန်းပါဝင်၍ ဖြစ် ဥသျှစ်ပင်ကုန်းမှ ကုန်းပျောက်၍  
 ဥသျှစ်ပင်ဟု အမည်တွင်ခဲ့ရာ ၎င်း ဥသျှစ်ပင် အစသည့် အုပ်စုပင်ဟု  
 အမည်တွင်ခဲ့သော ကျေးရွာ၏ အနောက်မြောက်တောင်တွင် ရွှေးမင်း  
 များ ဩဇာရှိ ကိုကွယ်ခဲသော သိမ် ၊ ဘုရား ၊ ကျောင်း ၊ ကန် တည်ဆောက်  
 ကိုကွယ်ခဲရာ ယခု အချိန်ထိ ပျက်စီးယိုယွင်းခဲ့ရာ 'ဦးတော်၊ နောင်တော်  
 သိမ်တော်ကြီး' ဟု ရွှေးလူကြီးသူမများ၏ ဆိုသမုတ်ခဲ့ရာ 'ရဟန္တာ  
 သိမ်တော်' ဟူသော တန်ခိုးကြီးဘုရား ၅ နေရာ ၊ နောင်တော်  
 ဘုရား ၅ နေရာ ၊ နေပေါင်းရာကျော် ယခု အချိန်အထိ ကျန်နေခဲ့သော  
 ဥသျှစ်ပင် တည်ရှိပါသည်။ ရွှေးဆရာတော်များ ၊ နေရာများမှ သမိုင်း  
 အစအဆုံးရှိသော်လည်း သတင်းမျှသာ ဖြစ်သည့် အတွက် ရွှေးယခင်  
 ဥသျှစ်ပင် သည် ယခု အုပ်စုပင် ဖြစ်ခဲ့ပါသည်။

ယခု အချိန်၌ ကျေးရွာအနောက် မြောက်ဘက် မှ တည်ရှိ  
 ကိုကွယ်လျက်ရှိသော 'ဦးတော် ၊ နောင်တော်' ဘုရားကျောင်း ဝိုင်းသည်  
 ရွှေးအင်္ဂါက တောင်မြောက် ၊ ရွှေးအနောက်ဘက်ရှိ ဝဲသော်လည်း  
 ကျောင်းမြေကွက် သည် ယခု အင်္ဂါဘက် ပျံ့သဏ္ဍာန်သာရှိတော့ သည်။  
 ပထမဆရာတော် ဦးသူရ ၊ ဒုတိယ ဆရာတော် ဦးဂေတိက ၊  
 တတိယ ဆရာတော် ဦးသာသန ၊ စတုတ္ထ ဆရာတော် ဦးလာဘသာ ဖြစ်



သတင်း သုံး လျှက်ရှိ ရာ ဆရာတော် ဦးဇော်တီကလက်ထက် ကျေးဇူး  
အသင်းကွဲခဲ ဖြီး အုတ်ဆပ် ပင် သန့် သူ့ ကျောင်း (တိုက်သစ် ကျောင်း)ဟု  
ခွဲထွက်ခဲ ရာ အုတ်ဆပ် ပင် ကျေးဇူး သန့် ကျောင်း သုံးကျောင်း ၂၆  
ယခုအချိန်ထိ တစ်နှစ်ရှိ ခဲ့ ပါ သန့်။



- ထိခိုက်လွယ်သောအုပ်စုများလူဦးရေ ( သက်ကြီး၊ မြေယာမဲ့၊ မသန်စွမ်းအုပ်စုများ)

သက်ကြီး	မြေယာမဲ့	မသန်စွမ်း
ကျား ( ၃၀ )၊မ ( ၄၀ )	ကျား ( ၃၃ )၊မ ( ၃၀ )	ကျား ( ၅ )၊မ ( ၄ )

- ကျေးရွာတွင်းရရှိနိုင်သော ဝန်ဆောင်မှုများ (ကျန်းမာရေးဆေးခန်း ၊ စာသင်ကျောင်း)

ဆေးရုံ/ဆေးခန်း	စာသင်ကျောင်း	စာကြည့်တိုက်	မူကြိုကျောင်း	ဈေး
မရှိ	ရှိ (အ.မ.က)	မရှိ	မရှိ	မရှိ

- ရွာသူရွာသားများ၏ အဓိကစီးပွားရေးလုပ်ငန်း ( စိုက်ပျိုးမွေးမြူရေး၊ အခြားသီးနှံများ)

မွေးမြူရေး		စိုက်ပျိုးရေး		အခြား
နွား		စပျစ်/ကွမ်း	ဟင်းသီးဟင်းရွက်စုံ-	ဆံပင်လုပ်ငန်း

- အဓိကရရှိနိုင်သောအရင်းအမြစ်များ

ကျောက်	သဲ	ကျောက်ဆွေး	ဂျင်းမြေ	အခြား
မရှိ	မရှိ	မရှိ	မရှိ	မရှိ

- ကျေးရွာနှင့်သက်ဆိုင်သောအခြားအရင်းအမြစ်များ

သောက်သုံးရေရရှိနိုင်မှု	မြေလွတ် မြေရိုင်း	ဆည်ရေသောက်ဖရိယာ	အခြား
ရှိ	မရှိ	ရှိ	မရှိ





၅။ လူထုပူးပေါင်းပါဝင်သော လူမှုဆန်းစစ်ခြင်းနှင့် အကဲဖြတ်ခြင်းလုပ်ငန်းစဉ်( PSA/ PRA ) အကျဉ်းချုပ်ဇယား

စဉ်	ကရိယာများ (PRA Tools)	ရက် စွဲ	ဦးတည်အုပ်စုနှင့် ရည်ရွယ်ချက်များ	တက်ရောက်သူ			အဓိကဆွေးနွေးချက်များ
				ကျား	မ	ပေါင်း	
၁	ကျေးရွာလူမှုရေး၊ အရင်းအမြစ်ပြမြေပုံ (Social Map/ Resource Map)	၅.၁၂.၂၀၁၇	ရပ်မိရပ်ဖ၊ ကော်မတီဝင်များ၊ ကျေးရွာလူထုများ မြေပုံအားအသုံးပြု၍ ၎င်းတို့၏ အဓိကပြဿနာများ၊ အရင်းအမြစ်များနှင့် အခြေခံအဆောက် အအုံများ၊	၁၅	၁၅	၃၀	ကျေးရွာလူထု၏ ထင်ရှားသောမြေနေရာ၊အခြေခံ အဆောက်အအုံများ၊တိုင်းရင်းသ ားနှင့် ဘာသာရေး အဖွဲ့အစည်းများ၊မသန်စွမ်းသူရှိ သည့်အိမ်ထောင်စုများ၊အမျိုးသ မီးဦးဆောင်သည့်အိမ်ထောင်စုမျ ား၊လူမှုရေးဆိုင်ရာအချက်အလ က်များ။ ပြဿနာများနှင့် ဖြစ်နိုင်ခြေရှိသောအဆောက်အအုံ းသစ်များ
၂	ဥစ္စာနေကြွယ်ဝမှုအ ဆင့်သတ်မှတ်ခြင်း( Wealth Ranking)	၅.၁၂.၂၀၁၇	ကျေးရွာအတွင်းစီးပွ ားရေးအခြေအနေ ကွာခြားသောအုပ်စု များကိုစိစစ်ရန် ချမ်းသာ၊ အလယ်အလတ်၊နွမ်း ပါး၊ အလွန်နွမ်းပါးအုပ်စု များ	၁၅	၁၅	၃၀	ကျေးရွာအတွင်းရှိအိမ်ထောင်စုမျ ားအားလူမှုစီးပွားအခြေအနေအ လိုက် အုပ်စုများသတ်မှတ်ပေးခြင်း
၃	ကျေးမရေးရာကဏ္ဍ # ၁ ပိုင်ဆိုင်မှုနှင့်ခွဲခြမ်းစိ တ်ဖြာမှု	၅.၁၂.၂၀၁၇	အမျိုးသားနှင့်အမျိုး သမီးများ( အရင်းအ မြစ်ပိုင်ဆိုင်အသုံးချ မှု)	၁၅	၁၅	၃၀	အမျိုးသားနှင့်အမျိုးသမီးများ( အရင်းအမြစ်ပိုင်ဆိုင်အသုံးချမှု၊ ထိန်းချုပ်မှုအားခွဲခြမ်းစိတ်ဖြာခြင်း )။
၄	ရာသီခွင်ပြပြက္ခဒိန် (Seasonal Calendar)	၅.၁၂.၂၀၁၇	ကော်မတီဝင်၊ အမျိုးသမီး၊ အမျိုးသားများ	၁၅	၁၅	၃၀	ကျေးရွာတွင် တစ်နှစ်ပတ်လုံးကွဲပြားခြားနားသ ောအချိန်အလိုက် ဖြစ်ပျက်ဆောင်ရွက်ခဲ့သည့်ရာသီ ဥတု၊ စိုက်ပျိုးသီးနှံများ၊ လယ်ယာလုပ်ငန်းများ၊ နေ့စားလုပ်ငန်းများ၊ မွေးမြူရေးလုပ်ငန်းများ၊ ဝမ်းစာဖူလုံမှု နှင့် ပွဲတော်များ





၅	ကျားမရေးရာ# ၂ ပင့်ကူအိမ် ကွန်ယက် (Spider Web)	၅.၁၂.၂၀၁၇	အမျိုးသားများ နှင့် အမျိုးသမီးများ	၁၅	၁၅	၃၀	ကျေးရွာအတွင်းရှိအမျိုးသမီးများ ၏ အခြေအနေကိုသိရှိစေရန်တန်း တူအခွင့်အရေးရရှိမှု နှင့် မရရှိသည့် အကြောင်းအရင်း၊ ပညာရေးအတွက်ဆုံးဖြတ်ချက်ချ ခြင်း၊ အိမ်မှုကိစ္စဆောင်ရွက်မှု
၆	အဖွဲ့အစည်းချိတ် ဆက်ပုံ- ဗင်းပုံစံ(Venn Diagram)	၅.၁၂.၂၀၁၇	ကျေးရွာအုပ် ချုပ်ရေးအဖွဲ့၊ ကျေးရွာစီ/ ထောက်အဖွဲ့	၁၅	၁၅	၃၀	ကျေးရွာတွင်းရှိအဓိကအုပ်စုများ၊ အဖွဲ့အစည်းများတည်ရှိနေမှုကိုသိ ရှိရန်၊ ၎င်းအဖွဲ့အစည်းများအုပ်စုများ ဆက်စပ်နေမှုပူးပေါင်းဆောင်ရွ က်မှုအားသိရှိနိုင်ရန်၊
၇	ပြဿနာသစ်ပင် (Problem Tree)	၅.၁၂.၂၀၁၇	အမျိုးသားများနှင့် အမျိုးသမီးများ	၁၅	၁၅	၃၀	ကျေးရွာဖွံ့ဖြိုးတိုးတက်မှု နောက်ကျခြင်းအကြောင်းသိရှိ နိုင်ရန်
၈	ကျေးရွာ၏မျှော်မှန်း ချက်(၄)နှစ်စာကျေး ရွာဖွံ့ဖြိုးရေးအစီအ စဉ်	၅.၁၂.၂၀၁၇	အမျိုးသားအုပ်စု၊အ မျိုးသမီးအုပ်စု၊လူင ယ်အုပ်စု၊ ရပ်မိရပ်ဖအုပ်စု	၁၅	၁၅	၃၀	ကျေးရွာသားများ၏ မဲပေးရွေးချယ်ထားသည့် ဖွံ့ဖြိုးတိုးတက်ရေးလုပ်ငန်းစဉ်များ အားဦးစားပေးအလိုက်သတ်မှ တ်ချက်



၆။ကျေးရွာဖွံ့ဖြိုးရေးအစီအစဉ်အတွက်အသုံးပြုခဲ့သော PRA Tools များနှင့်တစ်ခုချင်းစီအတွက်သုံးသပ်ချက်များ

၆.၁။ ကျေးရွာသယံဇာတပြမြေပုံ





ကျေးဇူးပြုပုံသုံးသပ်ချက်။

# လူမှုရေး အရင်းအမြစ်ဖြူ မြေပုံ

## အေးအေးခြင်းနှင့်ဆိုင်စင်ခြင်း

=> လယ်ယာ လုပ်ငန်းကို အဓိက လုပ်ကိုင်ကြသည်။

=> ရေတွင်း ရေကန် မလုံလောက်သောကြောင့် သောက်  
ရေဆုံးရှုံး လုံလောက်မှု မရှိခြင်း။

=> တစ်ဖွဲ့လုံး ဗုဒ္ဓဘာသာကို ကိုးကွယ်ကြသည်။

=> ဆက်သွယ်ရေး ကောင်းမွန်သည်။

=> ဂွေတွင်းလမ်းများ အလွန် ကျဉ်းမြောင်းသောကြောင့် အရေး  
ပေါ်ကိစ္စများတွင် အားလျာရှု အခက်အခဲ ရှိနိုင်သည်။

=> အခြား ဝေငွေ ရသော လုပ်ငန်းများမှာ မြေပဲယို၊ ခြမ်း  
ယို၊ ချဉ်ပေါင်း လုပ်ငန်းများ လုပ်ကိုင်ကြသည်။

=> အမျိုးသမီး ဦးဆောင်သော မိသားစုသည် စား၊ဝတ်စား  
ရေးအတွက် လူနုလုပ်စား ကျဘမ်း အလုပ်များ လုပ်ကိုင်  
ကြရသည်။

=> မသန်စွမ်း အိမ်ထောင်စုများလည်း ရှိပါသည်။

=> ပညာရေးတွင် မူလတန်း ကျောင်းဘဲ ရှိသောကြောင့် အ  
လယ်တန်း၊ အထက်တန်း ကို အခြားဒေသများသို့ သွား  
ရောက် ပညာ သင်ကြားနေရပါသည်။



၆.၂။ ကျေးရွာအရင်းအမြစ် ပိုင်ဆိုင်မှုသုံးသပ်ခြင်း။

ကျေးရွာ - အိုင်စပွင့်  
 ကျေးရွာအရင်းအမြစ် - မိုးခုံကုန်း  
 မြို့နယ် - ပျော်ကယ်  
 ဇူလိုင် - ၈-၃-၂၀၁၇

အရင်းအမြစ် သုံးစွဲမှု

<u>အမျိုးသား</u>	<u>အမျိုးသမီး</u>	<u>အမျိုးသား + အမျိုးသမီး</u>
ဘေးကင်းကွင်း	အပ်ချယ်စက်	ဂေ့ကန်
ကား	မီး	ဆိုင်ကယ်
သစ်တော	ထင်း	စက်ဘီး
ဖျား		လယ်ကွင်း
ရွာ		လမ်း
		စပါး
		လျှပ်စစ်မီး
		ဖုန်း





# ပိုင်ဆိုင်မှု ဆန်းစစ်ခြင်း

## ဆွေးနွေးခြင်းနှင့် ဆန်းစစ်ခြင်း

=> သစ်တော၊ ကား၊ ဘောလုံးကွင်းတို့ကို အမျိုးသားများသုံးခွဲဖြီး အမျိုးသားများ ထိန်းချုပ်ကြသည်။

=> ထိန်း၊ အင်အားစွမ်းကို အမျိုးသမီးများ သုံးခွဲဖြီး အမျိုးသမီးများ ထိန်းချုပ်ကြသည်။

=> လမ်း၊ ခွာ၊ ဖုန်း၊ စပါး၊ ရေနံ၊ ဆိုင်ကယ်၊ လှုပ်စက်ပစ္စည်းတို့ကို အမျိုးသား၊ အမျိုးသမီး အသုံးပြုဖြီး အမျိုးသား၊ အမျိုးသမီး ထိန်းချုပ်ကြသည်။

=> အမျိုးသမီးများ အသုံးပြုမှု များဖြီး ထိန်းချုပ်မှု နည်းနေရသည်၊ အကြောင်းအရင်းမှာ အသိပညာ၊ အတတ်ပညာ နည်းပါးသောကြောင့် ဖြစ်သည်။

=> အမျိုးသမီးများကို အတတ်ပညာ သင်တန်းများ ဖန်တီးပေး နိုင်လျှင် အမျိုးသားများ တန်းတူ အရင်းအမြစ်များကို အသုံးပြု နိုင်မည်သာမက ထိန်းချုပ်မှုကိုပါ တန်းတူ လုပ်ကိုင်နိုင်မည် ဖြစ်ပါသည်။



၆.၃။ ကျေးရွာ၏လူမှုစီးပွားအဆင့်သတ်မှတ်ခြင်း။ (Wealth Ranking)

ဤနေရာတွင် အဆင့် သတ်မှတ်ခြင်း

ကျေးရွာ - ဒုတိယအဆင့်

ကျေးရွာအုပ်စု - မိုးနဲကျင်း

ရေအရင်းအမြစ် - ပျော်သွယ်

၇က်စွဲ - ၈.၃.၂၀၁၇

အမျိုးအစား	သတ်မှတ်ချက် ညွှန်း ကိန်း များ	အိမ်ထောင်စုအရ အတွက်	ရာခိုင်နှုန်း
ချမ်းသာ	တိုက်အိမ်   လယ်ကေ(၁၀)ဧက   ကျွဲ   နွား ဆိုင်ကယ်   လယ်ထွန် စက်	၇	၆%
အလယ်အလတ်	သစ်သား အိမ်   ဆွတ်ဖိုး   လယ်(၄)ဧက   ဆိုင်ကယ် ကျွဲ   နွား (၃)ကောင်	၄၃	၃၇%
ခွမ်းပါး	ထရုံက   ကြမ်းခင်း   သက်ကယ်ဖိုး   လယ်မရှိ   ဆိုင်ကယ်   ကျွဲ   နွား ၁ ဖို	၄၆	၄၀%
အဆင်းဆုံး ခွမ်းပါး	မြေစိုက်အိမ်   ထရုံက   ဆိုင်ကယ်   မြေယာမဲ့   ကောက်ပဲသီးနှံစား	၂၀	၁၇%



ဥစ္စာနေကြွယ်ဝမှုသုံးသပ်ချက်။

# ပိုမိုဆွဲမြင်မှု ဆန်းစစ်ခြင်း

## ဆွေးနွေးခြင်းနှင့် ဆန်းစစ်ခြင်း

=> သစ်တော၊ ကား၊ ကော့လုံးကွင်းတို့ကို အမျိုးသားများသုံးစွဲပြီး အမျိုးသားများ ထိန်းချုပ်ကြသည်။

=> ထင်း၊ အင်အားစွမ်းကို အမျိုးသမီးများ သုံးစွဲပြီး အမျိုးသမီးများ ထိန်းချုပ်ကြသည်။

=> လမ်း၊ နွား၊ ဖုန်း၊ စပါး၊ ရေကန်၊ ဆိုင်ကယ်၊ လျှပ်စစ်ပစ္စည်းတို့ကို အမျိုးသား၊ အမျိုးသမီး အသုံးပြုပြီး အမျိုးသား၊ အမျိုးသမီး ထိန်းချုပ်ကြသည်။

=> အမျိုးသမီးများ အသုံးပြုမှု များပြီး ထိန်းချုပ်မှု နည်းနေရသည်။ အကြောင်းအရင်းမှာ အသိပညာ၊ အတတ်ပညာ နည်းပါးသောကြောင့် ဖြစ်သည်။

=> အမျိုးသမီးများကို အတတ်ပညာ သင်တန်းများ ဖန်တီးပေး နိုင်လျှင် အမျိုးသားများ တန်းတူ အရင်းအမြစ်များကို အသုံးပြု နိုင်မည်သာမက ထိန်းချုပ်မှုကိုပါ တန်းတူ လုပ်ကိုင် နိုင်မည် ဖြစ်ပါသည်။





၆.၄။ ရာသီခွင်ပြ ပြကွဲဒိန်။

**ရာသီခွင်ပြကွဲဒိန်**

ကျေးဇူးအပ်စေ - မိုးနဲကျိန်

ဧပြီလ - မေလအထိ  
ရက်စွဲ - ၈.၃.၂၀၁၇

အကြောင်းအရာ	ဇန်နဝါရီ	ဖေဖော်ဝါရီ	မတ်လ	ဧပြီလ	မေလ	ဇွန်လ	ဇူလိုင်လ	ဇူလိုင်လ	စက်တင်ဘာလ	အောက်တိုဘာလ	နိုဝင်ဘာလ	ဒီဇင်ဘာလ
ရာသီဥတု												
ရိတ်ပျိုးရေ	?	?	?	?	?	?	?	?	?	?	?	?
အလုပ်အကိုင်	→	→	→	→	→	→	→	→	→	→	→	→
ရွှေ့ပြောင်းရပ်သာ	→	→	→	→	→	→	→	→	→	→	→	→
ပွဲတော်	X	X	X	X	X	X	X	X	X	X	X	X
ဝေခံ	+	+	+	+	+	+	+	+	+	+	+	+
အမှတ်	၇	၇	၇	၇	၇	၇	၇	၇	၇	၇	၇	၇

ဒီအောင်အောင်အောင် - ရက်စွဲ

ပါဝင်အောင်ရက်စွဲ အမျိုးအား - (၃၅)  
အမျိုးအစား - (၃၀)

မှတ်တမ်းတင်သူ - ဒေါ်အိမ်စိန်

မေလ - ပုဂံဟ  
ရက်စွဲ - ၆.၆.၆  
အောင်အောင်အောင်

အမျိုးအစား - (၄:၃၀)





ရာသီခွင်ပြ ပြက္ခဒိန်

ဆေးနွှဲ : ဖြေးနှလ့် ဆန်း : စစ်ခြင်း :

=> စိုက်ပျိုးရေး လုပ်ငန်းကို တစ်ကွလုံး အာဓိက လုပ်ကိုင်ကြသည်။

=> အခြား ဝင်ငွေ ရသော လုပ်ငန်းများမှာ ခြေပံ ယိုလုပ်ငန်း၊ သီးခွံချဉ်ပေါင်း လုပ်ငန်း များဖြစ်သည်။

=> ကဆုန်လတွင် ဆောင်ရွက်ပွဲ၊ တန်ခူးလ သင်္ကြန်ပွဲ၊ ပါဆိုင်လ သင်္ကြန်ကပ်ပွဲ၊ သီတင်းကျွတ်လ မီးထွန်းပွဲ၊ တန်ဆောင်မုန်းလ များတွင် ကတိန်ပွဲများ ဖြစ်ကြသည်။

=> မိမိတို့ ကျေးရွာများတွင် ဝင်ငွေ ရရှိသောလုပ်ငန်း နည်းပါးသောကြောင့် အခြားဒေသများသို့ ရွှေ့ပြောင်း၍ အလုပ် လုပ်ကိုင် ကြရပါသည်။

=> စိုက်ပျိုးရေးတွင် နံနံ၊ ကြက်ဆွန်၊ စပါး၊ နေပြာကို အဓိက စိုက်ပျိုးကြပါသည်။

=> နွေရာသီတွင် အလွန်ပူ၍ ဆောင်ရွက်ရသော အလွန်အေးမြသော ရာသီဥတု ဖြစ်ပါသည်။



၆.၅။ ဗင်းပုံစံကိုသုံးပြု၍ အဖွဲ့အစည်းများချိတ်ဆက်မှု





ကျေးဇူး-အုတ်စွဲပုဒ် ( ဗဒ္ဒိယ-ပုံစံ အသုံးပြု၍ အဖွဲ့

ဦးနှစ် ပျော်ဆွယ်

ကျေးဇူးအုတ်စွဲ-မိုးနဲကျ အစဉ်: ချိတ်ဆက်မှု အကား

၇က်စွဲ- ၈.၃.၂၀၁၇

လေ့လာခြင်း

ကျေးဇူးစွဲစွဲ: ခို အဖွဲ့ အစဉ်:

ကျေးဇူး ပြင်ပ ခို အဖွဲ့ အစဉ်:

ပရဟိတ အဖွဲ့



၇၀ခန့်:



မီးကော်မတီ



လ.ဝ.က



ရေကော်မတီ



ပညာရေး မြှားရုံး



မြေပိမ်းရောစ



အုတ်ချုပ်ရေး မြှားရုံး



သ.မ ကော်မတီ



မြေစာရင်း



ဝတ်စွတ်အသင်း



တရားရုံး



အာရှ ဖိးသတ်



ဆေးရုံ



ရာအိမ် မြား



လျှပ်စစ်နှင့် ကူး



ဂေါပက







သုံးသပ်ချက်

ကျေးဇူး-အုပ်ဆည်း

မြို့နယ်-ပျော်ဘွယ်

ကျေးဇူးအုပ်စု-ဇိုးနံတုန်း

ဇွန်လ - ၈.၃.၂၀၁၇

### ပင်းပုံစံ

### ဆွေးနွေးခြင်း နှင့် ဆန်းစစ်ခြင်း

- ⇒ အုပ်ချုပ်ရေးမှူး၊ အဖွဲ့သည် ကျေးဇူးအတွက် အားအထားရဆုံး အဖွဲ့အစည်း ဖြစ်သည်။
- ⇒ ပရဟိတ အဖွဲ့အစည်းသည် ကျေးဇူးတွင် သာရေး၊ နာရေး ကိစ္စများတွင် အားကြိုမာန်တတ် ပါဝင်ဆောင်ရွက်သော အဖွဲ့အစည်း ဖြစ်သည်။
- ⇒ ဇီးကော်မတီ၊ ကုဒီမီ မှူး၊ ဝတ်ဂွတ်အသင်း၊ အကျန် ဇီးသတ်တို့သည် ကျေးဇူးအတွက် ဒိုက်ယ အရေး ပါဆုံး အဖွဲ့အစည်း ဖြစ်သည်။
- ⇒ ပညာရေးမှူး၊ ရုံးသည် ကျောင်းသားများ ပညာရေးအတွက် အလွန် အရေးကြီးသော အဖွဲ့အစည်း ဖြစ်သည်။
- ⇒ ရဲစခန်း၊ တရားရုံး၊ မြေစာရင်းရုံးတို့သည် တစ်စုံတစ်ရာမှ ပတ်သတ်ရသော ဖြောင့် ကျေးဇူးအတွက် သိပ်အရေး မကြီးပါ။





၆.၆။ ပင့်ကူအိမ်ကွန်ယက် နှင့် သုံးသပ်ချက်

ပင့်ကူအိမ်သုံးသပ်ခြင်း  
< အမျိုးသမီး >

အုပ်ချုပ်ရေးဌာန - မိုးဒုံကျွန်း  
ကျေးရွာ - အုပ်ချုပ်ပွင့်

မြို့နယ် - ဧရာဝတီ  
ရက်စွဲ - ၅.၁၂.၁၇

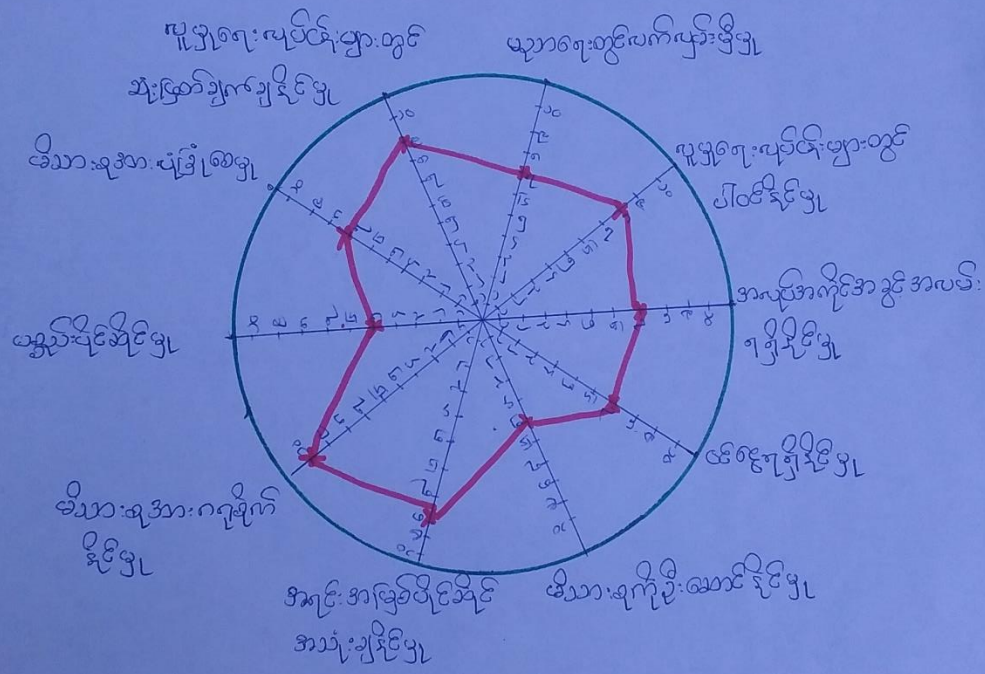

- ဦးဆောင်ဆွေးနွေးသူ - ဒေါ် ခင်ဗွေ
- မှတ်တမ်းတင်သူ - ဦးအောင်ဂေဟလင်း
- ပုံရိပ်ဆွေးနွေးသူ - မ (၁၅) ဇာနည်
- ရေကူး - ဆန်း ဇွဲ၊ ဇော်ဇော်
- အချိန် - ၇.၂၂.၁၇



ပဝိဇ္ဇာအိမ်သုံးသတ်ခြင်း  
**( အပျိုသား )**

အုပ်စု - မိုးဒုံကျွန်း  
 ကျေးရွာ - အုပ်စုပွင့်

မြို့နယ် - ဗျာဏ္ဍယ်  
 ၇၈၅ - ၅.၂၂.၁၇

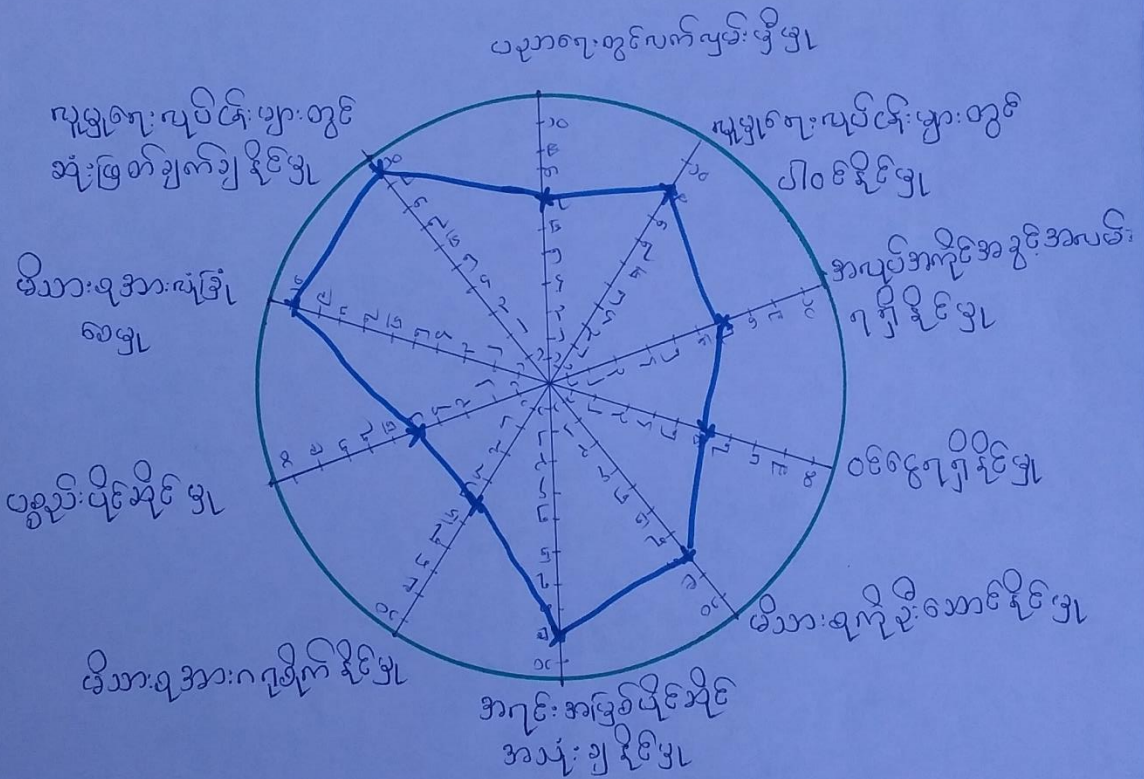

- ဦးဆောင်ဆွေးနွေးသူ - ဒို့ ဖုန်း
- ပွဲစာတမ်းတင်သူ - ဦးအောင်ကော်လင်း
- ပါဝင်ဆွေးနွေးသူ - ကျား (၁၅) ယောက်
- ၈၄၈ - ဆုငါးစီးကျောင်း
- အချိန် - ၈၀. (၂၂) မိနစ်





ပင်ကူအိတ်သုံးသတ်ခြင်း

< အပျိုးသမီး >

+  
< အပျိုးသား >

အုပ်ချုပ်ရေးနှင့် ကျန်းမာရေး  
ကျေးဇူး - အုပ်ချုပ်မှု

ဗြိတိသျှ - ဗျာဒိတ်  
ရက်စွဲ - ၅.၁၂.၁၇

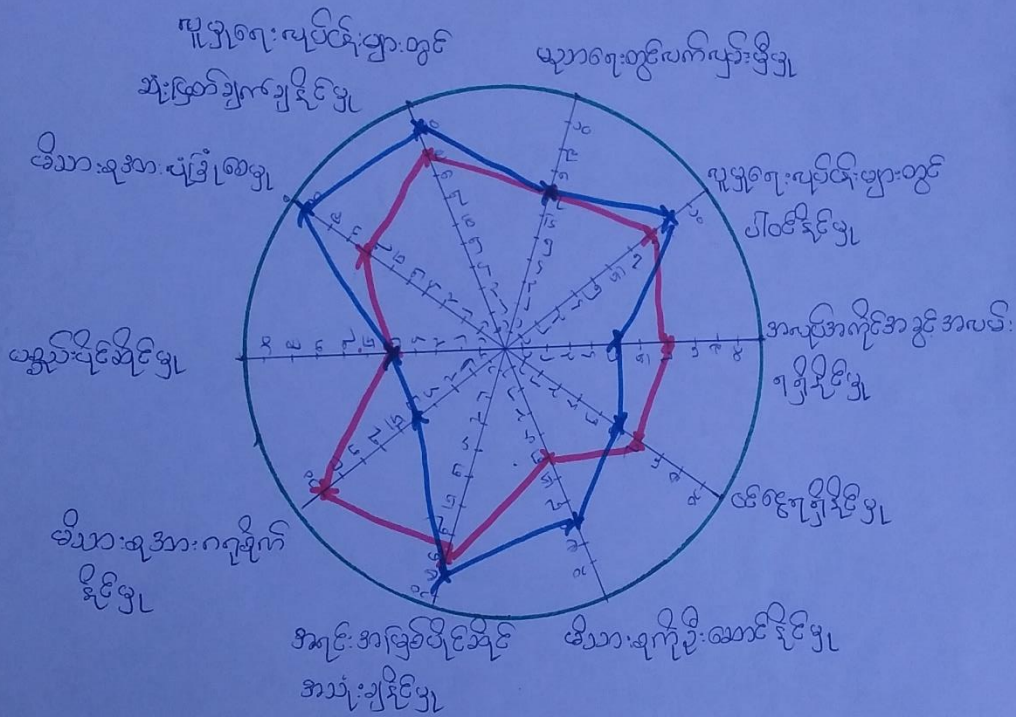

ဦးဆောင်ရေးဌာန - ဇော် ဝဇာ / ဒီ. ယူ. ၂၀

မှတ်တမ်းတင်သူ - ဦးဆောင်ကော်မစ်

ပိတ်ရေးဌာန - မ (၁၅) ဝဟင် / (၁၅)

ရေရာ - ဆု: ဇော် ဝဇာ

အဆို - ၆. ၂၂) ၇၀





ကျေးဇူးအုတ်ဆပွင် ပဝံကူအိမ်ကွန်ယက် - ပျော်ဘွယ်  
 ကျေးဇူးအုတ်ဆပွင်-မိုးနံ့ဆုံး သတ်ခြင်း - ၇၈၅ - ၈၀၃ - ၂၀၁၇

ဆွေးနွေးခြင်းနှင့် ဆန်းစစ်ခြင်း

=> အိမ်တွင်းမှ လုပ်ငန်း ဖြစ်သော မြေပေယို၊ နှမ်းယို လုပ်ငန်းများတွင် အမျိုးသမီးများ ဓာတ်နှစ်ပတ်လုံး လုပ်ကိုင်နေရသောကြောင့် အမျိုးသားများထက် အလုပ်အကိုင်ပို၍ ရှိနေပါသည်။

=> အမျိုးသားများ အပြင်မှာ စီးပွားထွက်ရှာနေရသောကြောင့် မိသားစုအား ဂရုစိုက်မှု အားနည်းနေပါသည်။

=> အမျိုးသားများသည် အကုန်အစင် ခြီးဆောင်နေရသောကြောင့် လူမှုရေး လုပ်ငန်းများတွင် အမျိုးသမီးများထက် အမျိုးသားများက ဆုံးဖြတ်ချက်ချနိုင်ပါသည်။

=> အမျိုးသားနှင့် အမျိုးသမီး နှစ်ဦးစလုံး မိသားစုအဖွဲ့အစည်းမှ အတူတူ ပေးနိုင်ပါသည်။

=> မိမိတို့အိမ်ရှိ ပစ္စည်းများကို အမျိုးသားနှင့် အမျိုးသမီး နှစ်ဦး ပိုင်ဆိုင်သောကြောင့် အမှတ်တူနေပါသည်။

=> အမျိုးသမီးများထက် အမျိုးသားများက ပညာသင်ကြားဖို့ အခွင့်အရေး ပို၍ ရှိနေပါသည်။



၆.၇။ ပြဏာသစ်ဝင် (Problem Tree)

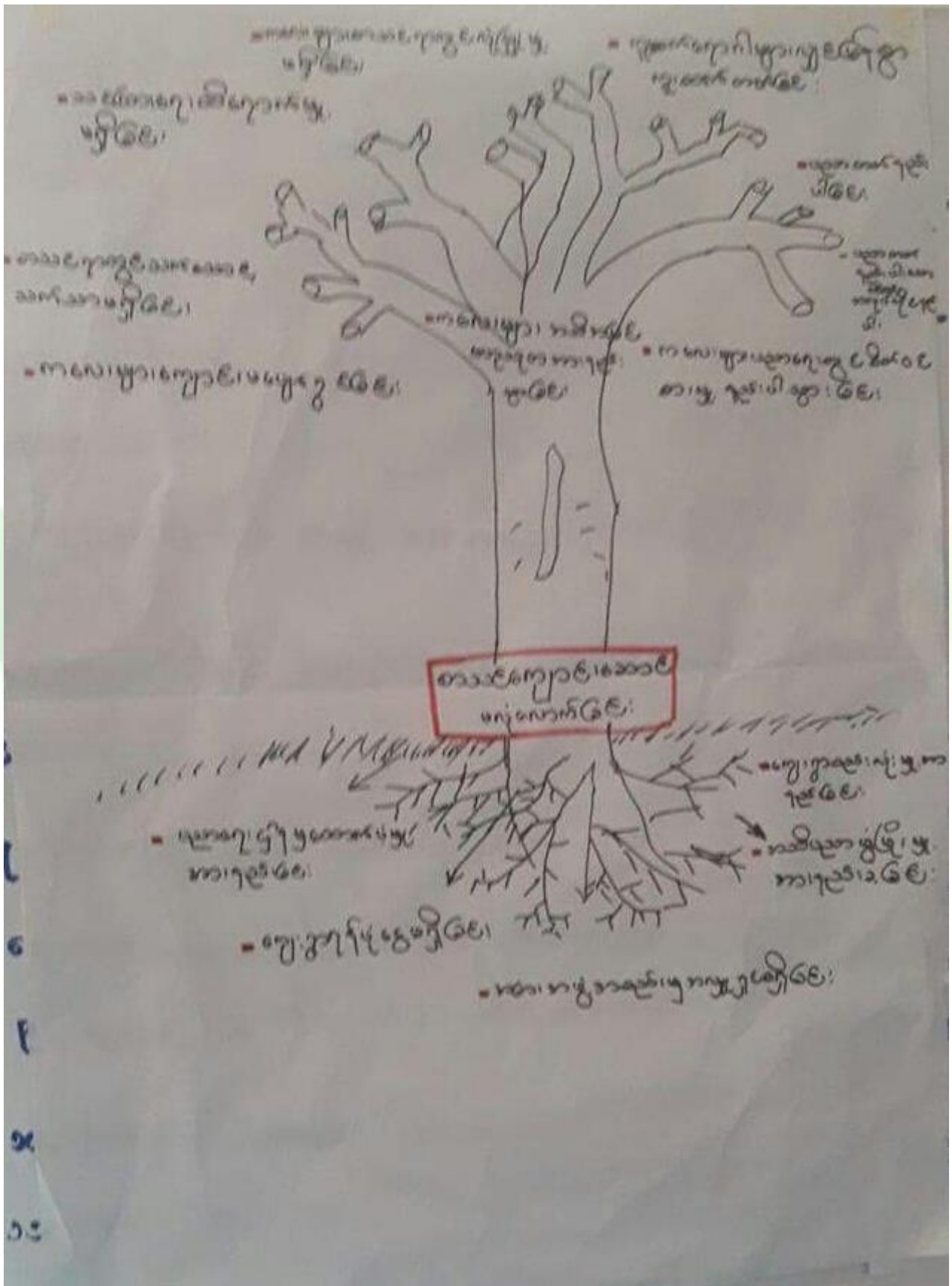





ပြည်သူ့အသံဖွဲ့စည်းရေးအဖွဲ့၏အဖွဲ့ဝင်များ

ကျေးဇူး - အုတ်ဆိပ်

ဗိုလ်မှူး - မောင်အောင်

အုတ်ဆိပ် - ဦးကျော်

- သင်တန်းများတွင် ဆီဂရက် များဖြင့် ဖြစ်ပြီး၊ အသံဖွဲ့  
တွင် သက်တောင့်သက်သာမရှိဖြစ်ပြီး၊ ပညာတတ်ရသူ  
ပါးဖြစ်ပြီး၊ နူးထန်ကျော့ပါးများ ပျော်ဖြူစွာ ကျွမ်းကျင်  
တတ်ခြင်း၊ ပညာရေးတွင် စိတ်ဝင်စားမှုမရှိခြင်း  
ဖြစ်ပြီး၊ ကလေးများ ကံဆိုးမကြုံစေရန်အတွက် ပြုပြင်  
ပေးသည့်အဖွဲ့ ဖြစ်သည်။

- ရခိုင်အသံအဖွဲ့များ ဖွဲ့စည်းရာတွင် အသံဖွဲ့ရေး  
ကျေးဇူး၏ လုံခြုံရေးအဖွဲ့ အသံဖွဲ့ရေးအဖွဲ့  
အဖွဲ့ဝင်များ ဖြစ်ပြီး၊ အရပ်အဖွဲ့ ပျက်စီးပြီး၊ အသံဖွဲ့  
ပေးရေးအဖွဲ့အဖွဲ့အဖွဲ့အဖွဲ့ ဖြစ်ပြီး၊ ကျေးဇူး၏  
ဖွဲ့စည်းခြင်း၊ စည်းစနစ်များ ပြုပြင်ခြင်း  
အဖွဲ့ ဖြစ်သည်။

- ဒုတိယအဖွဲ့အဖွဲ့အဖွဲ့တွင် အသံဖွဲ့ရေးအဖွဲ့  
လုံခြုံရေးအဖွဲ့ အဖွဲ့ဝင် ပေးသည့်အဖွဲ့။





၆.၈။ ကျေးရွာ၏ မျက်မှန်းချက်(၄)နှစ်စာကျေးရွာဖွံ့ဖြိုးရေးအစီအစဉ်

အုပ်ချုပ်ရေးဌာန - မြို့နယ်အုပ်ချုပ်ရေးဌာန	အမျိုးသားအဖွဲ့	အမျိုးသမီးအဖွဲ့
<ul style="list-style-type: none"> <li>- စာသင်ကျောင်းဆောင်မလှူဒါန်းခြင်း</li> <li>- ကျောင်းခြံစည်းမရှိခြင်း</li> <li>- ဓာတ်တိုင်မလှူဒါန်းခြင်း</li> <li>- ဆောက်လုပ်ရေးမလှူဒါန်းခြင်း</li> <li>- နှာတွင်းမဖွင့်ခြင်း</li> <li>- အဝယ်စားဆင်းစွဲမရှိခြင်း</li> </ul>	<ul style="list-style-type: none"> <li>- စာသင်ကျောင်းဆောင်မလှူဒါန်းခြင်း</li> <li>- ကျောင်းခြံစည်းမရှိခြင်း</li> <li>- ဓာတ်တိုင်မလှူဒါန်းခြင်း</li> <li>- ဆောက်လုပ်ရေးမလှူဒါန်းခြင်း</li> <li>- နှာတွင်းမဖွင့်ခြင်း</li> <li>- အဝယ်စားဆင်းစွဲမရှိခြင်း</li> </ul>	<ul style="list-style-type: none"> <li>- စာသင်ကျောင်းဆောင်မလှူဒါန်းခြင်း</li> <li>- ကျောင်းခြံစည်းမရှိခြင်း</li> <li>- ဓာတ်တိုင်မလှူဒါန်းခြင်း</li> <li>- ဆောက်လုပ်ရေးမလှူဒါန်းခြင်း</li> <li>- နှာတွင်းမဖွင့်ခြင်း</li> <li>- အဝယ်စားဆင်းစွဲမရှိခြင်း</li> </ul>







ဦးစားရေးအဖွဲ့သတ်မှတ်ခြင်း

အဆို - မိုးညိုကုန်း  
ကျေးရွာ - အင်္ဂမိဒ

ကြို.နယ် - ဗဟိုအဖွဲ့  
ကျေးရွာ - ၅.၁၂.၁၇

အစဉ်	ဖွဲ့ကြိုးရေးဦးစီးဌာန	အဆိုပြုသူ	ပိတ်စာရင်း
၁	ကျေးရွာအဖွဲ့သတ်မှတ်ရေးအဖွဲ့	ကျေးရွာအဖွဲ့	၁၈၂
၂	ကျေးရွာအဖွဲ့သတ်မှတ်ရေးအဖွဲ့	ကျေးရွာအဖွဲ့	၁၄၅
၃	ကျေးရွာအဖွဲ့သတ်မှတ်ရေးအဖွဲ့	ကျေးရွာအဖွဲ့	၁၃၀
၄	ကျေးရွာအဖွဲ့သတ်မှတ်ရေးအဖွဲ့	ကျေးရွာအဖွဲ့	၁၀၀
၅	ကျေးရွာအဖွဲ့သတ်မှတ်ရေးအဖွဲ့	ကျေးရွာအဖွဲ့	၇၆
၆	ကျေးရွာအဖွဲ့သတ်မှတ်ရေးအဖွဲ့	ကျေးရွာအဖွဲ့	၇၀
၇	ကျေးရွာအဖွဲ့သတ်မှတ်ရေးအဖွဲ့	ကျေးရွာအဖွဲ့	၂၀





၇။ ကော်မတီဝင်များရွေးချယ်ခြင်းနှင့်ကျေးရွာဖွံ့ဖြိုးရေးအစီအစဉ်ဆောင်ရွက်မှုမှတ်တမ်းဓါတ်ပုံများ



ကော်မတီရွေးချယ်ရန် မဲရေတွက်နေစဉ်



စီမံကိန်းမိတ်ဆက်အစည်းအဝေးမှတ်တမ်းဓါတ်ပုံ





အမျိုးသမီးများပင့်ကူအိမ်ကွန်ယက်ရေးဆွဲနေစဉ်မှတ်တမ်းဓါတ်ပုံ



ကျေးရွာဖွံ့ဖြိုးရေးဦးစားပေးမဲပေးရန်တန်းစီနေကြစဉ်



ကျေးရွာလုပ်ငန်းခွဲအတွက်အခက်အခဲများဖော်ထုတ်ဆွေးနွေးစဉ်







ကော်မတီဝင်များစာရင်း

ကော်မတီဝင်များစာရင်း - ဇွန်လကုန်းကွက်၊ ကွက်ဆယ်ပွင့်ကျေးရွာ

စဉ်	အမည်	ကျား-မ	ရာထူး
၁	ဦးကျော်ဝင်း	ကျား	ကျေးရွာစီမံကိန်းအထောက်အကူပြုကော်မတီ
၂	ဒေါ်သိန်းသိန်းထွေး	ကျား	ကျေးရွာစီမံကိန်းအထောက်အကူပြုကော်မတီ
၃	ဦးဖိုးနန်း	ကျား	ဝယ်ယူရေးဆပ်ကော်မတီ
၄	ဦးချစ်ကို	ကျား	ဝယ်ယူရေးဆပ်ကော်မတီ
၅	ဒေါ်အေးသင်း	မ	ဝယ်ယူရေးဆပ်ကော်မတီ
၆	ဒေါ်ရီချို	မ	စောင့်ကြည့်ကြီးကြပ်ရေးဆပ်ကော်မတီ
၇	ဦးမင်းမင်းစို	ကျား	စောင့်ကြည့်ကြီးကြပ်ရေးဆပ်ကော်မတီ
၈	ဒေါ်တင်တင်သူ	မ	စောင့်ကြည့်ကြီးကြပ်ရေးဆပ်ကော်မတီ
၉	ဦးအောင်ဝင်း	ကျား	လည်ပတ်ထိန်းသိမ်းရေးဆပ်ကော်မတီ
၁၀	ဦးမောင်ဖိုး	ကျား	လည်ပတ်ထိန်းသိမ်းရေးဆပ်ကော်မတီ
၁၁	ဒေါ်စန်း	မ	လည်ပတ်ထိန်းသိမ်းရေးဆပ်ကော်မတီ
၁၂	ဦးဖိုးလှပြည့်	ကျား	ကျေးရွာဘဏ္ဍာရေးစာရေး
၁၃	ဦးချစ်စောင့်	ကျား	အကြံပြုတိုင်ကြားရေးတာဝန်ခံ
၁၄	ဒေါ်သိတာ	မ	အကြံပြုတိုင်ကြားရေးတာဝန်ခံ
၁၅	ဦးဝင်း	ကျား	ကျေးရွာစေတနာ့ဝန်ထမ်း
၁၆	ဒေါ်ခင်စု	မ	ကျေးရွာစေတနာ့ဝန်ထမ်း
၁၇			
၁၈			
၁၉			
၂၀			
၂၁			
၂၂			
၂၃			
၂၄			
၂၅			

စုစုပေါင်း ( ၁၆ ) ယောက်      ကျား- ( ၁၀ ) ယောက် +မ- ( ၆ ) ယောက်

ကျေးရွာအုပ်စုစီမံကိန်းအထောက်အကူပြုကော်မတီ

.....ဦးလင်းလင်း..... ကျေးရွာအုပ်စုစီမံကိန်းအထောက်အကူပြုကော်မတီ၊ ဥက္ကဋ္ဌ  
 .....ဒေါ်အေးသင်း..... ကျေးရွာအုပ်စုစီမံကိန်းအထောက်အကူပြုကော်မတီ၊ ဥက္ကဋ္ဌ

.....ဦးကျော်မြင့်..... ကျေးရွာအုပ်စုစီမံကိန်းအထောက်အကူပြုကော်မတီ၊ ဘဏ္ဍာရေးဥက္ကဋ္ဌ  
 ကျေးရွာအုပ်စုစီမံကိန်းအထောက်အကူပြုကော်မတီ

မှတ်တမ်းတင်သူ  
 အမည်။

ရာထူး။ လူထုစည်းရုံးရေးမှူးရက်စွဲ။ ...../...../.....



၈။ ကျေးရွာအခြေခံအချက်အလက်များ (ပုံစံ-၁)

ပုံစံ - ၈ - ၁ ကျေးရွာအခြေခံအချက်အလက်များ (Form PC 1)

လယ်ညွှန်မှတ်၊ ကျေးရွာတစ်ရွာသို့ ပထမဆုံးမိတ်ဆက်ခရီး သွားရောက်သောအခါ လူထုစည်းရုံးရေးမှူးသည် ကျေးရွာ ခေါင်းဆောင်များအား ကျေးရွာအချက်အလက်များကို မေတ္တာရပ်ခံ၍ တောင်းခံရမည်။ ဤအချက်အလက်များကို စီမံကိန်း မိတ်ဆက်အစည်းဝေးမတိုင်မီတောင်းခံရမည်။ စီမံကိန်းမိတ်ဆက်အစည်းဝေးတွင် လူထုစည်းရုံးရေးမှူးသည် ဤအချက်အလက် များအား စစ်ဆေးပြီး မှန်ကန်အောင်ပြုလုပ်ရမည်။ ပြီးနောက်တွင် လူထုစည်းရုံးရေးမှူးမှ သတင်းအချက်အလက်ထံသို့ Tablets မှ တဆင့် ဖြည့်သွင်းရမည်။

ကျေးရွာခေါင်းဆောင် အမည် ဦးဖြည့်လှိုင်	ကျေးရွာခေါင်းဆောင်၏ ဖုန်းနံပါတ် ၀၇-၄၅၀၇၈၇ ၃၈၆	လူထုစည်းရုံးရေးမှူး၏ အမည်
ပြည်နယ်၊တိုင်းဒေသကြီး၊ မြို့နယ် ပုသိမ်၊ ပုသိမ်မြို့နယ်	ကျေးရွာအုပ်စု ဦးနုကျေးရွာ	ကျေးရွာ ခံ့လှစ် ဆ ပိုင်

က။ လူဦးရေ

လူမျိုးစု	အိမ်ထောင်စုအရေအတွက်	ကိုးကွယ်သည့်ဘာသာ	အိမ်ထောင်စုအရေအတွက်
လူမျိုးစု (၁) မြန်မာ.....	၁၁၆	ဘာသာ (၁) ဗုဒ္ဓ.....	၁၁၆
လူမျိုးစု (၂) .....		ဘာသာ (၂) .....	
လူမျိုးစု (၃) .....		ဘာသာ (၃) .....	
လူမျိုးစုစေ့ .....		ဘာသာစေ့ .....	
အခြား			
	အရေအတွက်		
မသန်စွမ်းသူများ	၉		
သက်ကြီးရွယ်အိုများ (၆၅ နှစ် နှင့် အထက်)	၇၀		
စစ်ဘေးရှောင်			

	အမျိုးသား (အရေအတွက်)	အမျိုးသမီး (အရေအတွက်)
လူဦးရေ	၂၃၃	၂၃၃
လူမျိုးစု (၁) မြန်မာ.....		
လူမျိုးစု (၂) .....		
လူမျိုးစု (၃) .....		
အခြား		
အိမ်ထောင်ဦးစီး	၈၂	၃၄

(ခ) အခြေခံအထောက်အပံ့ အသုံးအဆောင်များ

စာသင်ကျောင်း	အမှတ် ခြံစံပါ	ကျန်းမာရေး	အမှတ် ခြံစံပါ	ဘာသာရေး အဆောက် အအုံများ	အမှတ် ခြံစံပါ
--------------	------------------	------------	------------------	----------------------------	------------------



အထက်တန်းကျောင်း	<input type="checkbox"/>	ဆေးရုံ	<input type="checkbox"/>	စေတီ	<input checked="" type="checkbox"/>
အလယ်တန်းကျောင်း	<input type="checkbox"/>	ကျန်းမာရေးဌာန	<input type="checkbox"/>	ဘုန်းကြီးကျောင်း	<input checked="" type="checkbox"/>
မူလတန်းကျောင်း	<input checked="" type="checkbox"/>	ကျန်းမာရေးဌာနခွဲ	<input type="checkbox"/>	ဟိန္ဒူဘုရားကျောင်း	<input type="checkbox"/>
ပုဂ္ဂိုလ်ကျောင်း	<input type="checkbox"/>	ဆေးပေးခန်း	<input type="checkbox"/>	ခရစ်ယာန်ကျောင်း	<input type="checkbox"/>
အခြား	<input type="checkbox"/>	အခြား	<input type="checkbox"/>	ဗလီ	<input type="checkbox"/>
				အခြား	<input type="checkbox"/>
မှတ်ချက်		မှတ်ချက်		မှတ်ချက်	

(ဂ) ကျွမ်းကျင်သူများမှတ်တမ်း (ကျေးရွာတွင်နေထိုင်သော သို့မဟုတ် တခြားရွာမှလာရောက်သော ကျွမ်းကျင်သူများ)

	(၁) စာသင်ကျောင်း		(၂) ကျန်းမာရေး			(၃) လက်မှုပညာရှင်		
	ရွာတွင်နေထိုင်သူ	အခြားရွာမှလာသူ		ရွာတွင်နေထိုင်သူ	အခြားရွာမှလာသူ		ရွာတွင်နေထိုင်သူ	အခြားရွာမှလာသူ
မူလတန်းပြဆရာ/မ	<input type="checkbox"/>	<input checked="" type="checkbox"/>	ဆရာဝန်	<input type="checkbox"/>	<input type="checkbox"/>	လက်သမား	<input checked="" type="checkbox"/>	<input type="checkbox"/>
အထက်တန်းပြဆရာ/မ	<input type="checkbox"/>	<input type="checkbox"/>	လက်ထောက်ကျန်းမာရေးမှူး	<input type="checkbox"/>	<input type="checkbox"/>	ပန်းရံ	<input checked="" type="checkbox"/>	<input type="checkbox"/>
အလယ်တန်းပြဆရာ/မ	<input type="checkbox"/>	<input type="checkbox"/>	အဖိုးသမီးကျန်းမာရေးဆရာမ	<input type="checkbox"/>	<input type="checkbox"/>	လျှပ်စစ်ကျွမ်းကျင်၊ ဖိသမား	<input checked="" type="checkbox"/>	<input type="checkbox"/>
ပုဂ္ဂိုလ်ဆရာ/မ	<input type="checkbox"/>	<input type="checkbox"/>	သားဖွားဆရာမ	<input type="checkbox"/>	<input type="checkbox"/>	ရေပိုက်သူ/ယံသူ	<input checked="" type="checkbox"/>	<input type="checkbox"/>
အခြား	<input type="checkbox"/>	<input type="checkbox"/>	ပြည်သူ့ကျန်းမာရေးလုပ်သား	<input type="checkbox"/>	<input type="checkbox"/>	စက်ပြင်ဆရာ	<input checked="" type="checkbox"/>	<input type="checkbox"/>
မှတ်ချက်			မှတ်ချက်			မှတ်ချက်		

(ဃ) ကျေးရွာသို့ ရောက်ရှိနိုင်သည့် လမ်းအခြေအနေ / ကျေးရွာတစ်ရွာသည် ၎င်း၏ ကျေးရွာအုပ်စုနှင့် ဆက်သွယ်ထားသော လမ်းအခြေအနေ (အောက်ပါတို့ကိုစိုင်းပါ)

ကျောက်ကြမ်းလမ်း      ကတ္တရာလမ်း      ကွန်ကရစ်လမ်း      မော်တော်ဆိုင်ကယ်လမ်း  
 ကျောက်စင်းလမ်း      ခြေသားလမ်း      လူသွားလမ်း      အခြား \_\_\_\_\_

(င) ကျေးရွာဖွံ့ဖြိုးမှုစီမံချက်

- (၁) လူထုပဟိုပြုစီမံကိန်းမတင်မီ ဤကျေးရွာတွင်ကျေးရွာဖွံ့ဖြိုးမှု စီမံချက်ရှိခဲ့ပါသလား? ပိုင်းပါ  
(ရှိပါသည်)/မရှိပါ/မသိပါ
- (၂) ရှိခဲ့ပါလျှင် ဤစီမံချက်ကို မည်သည့် ခုနှစ်တွင်ပြင်ဆင်ခဲ့ပါသနည်း? နှစ် ၂၀၁၆/မသိပါ
- (၃) ဤစီမံချက်ကို မြို့နယ်မှအတည်ပြုခဲ့ပါသလား? (ပြုခဲ့ပါသည်)/မပြုခဲ့ပါ /မသိပါ

(စ) ဓနိအကွာအဝေး

- (၁) ဤကျေးရွာ၏ပဟိုမှ ၎င်းကျေးရွာအုပ်စု၏ပဟိုအထိ ဓနိမိုင်မည်မျှကွာဝေးသနည်း? ပိုင်-၃/မသိပါ
- (၂) ဤကျေးရွာမှ ၎င်းကျေးရွာအုပ်စုပဟိုအထိ သွားလာရာတွင်ကြာမြင့်သည့်အချိန်

ခြောက်သွေ့ရာသီတွင်ကြာချိန် ၂၀ မိနစ် ..... ထော်လာရီ/မော်တော်ဆိုင်ကယ်/ခြေလျင်/လား/မော်တော်ဘုတ်/အခြား .....

မိုးရာသီတွင်ကြာချိန် ၂၅ မိနစ် ..... ထော်လာရီ/မော်တော်ဆိုင်ကယ်/ခြေလျင်/လား/မော်တော်ဘုတ်/အခြား .....





(ဆ) ပတ်ဝန်းကျင်ဆိုင်ရာ သဘာဝဘေးအန္တရာယ်

ဤကျေးရွာတွင် ရေကြီးခြင်းကဲ့သို့ သဘာဝဘေးအန္တရာယ်ကျရောက်ဖူးခြင်း ရှိပါသလား။

မရှိပါ  ရှိပါသည် ရှိလျှင်ဖော်ပြပါ -----

(ဇ) ကျေးရွာတွင် ဖွဲ့စည်းထားသော အဖွဲ့အစည်းများ

လူထုပညာပြုစီမံကိန်းမတိုင်မီ ဤကျေးရွာတွင် ကျေးရွာဖွံ့ဖြိုးရေးအတွက် အစိုးရ (သို့) ရွာသားများကိုယ်တိုင် (သို့) စီမံကိန်းတစ်ခုခုမှ ဖွဲ့စည်းထားသည့် အဖွဲ့အစည်းများရှိပါသလား။

(၁) မိမိကြီးအဖွဲ့ -----

(၂) ပရဟိတ -----

(ဈ) အထွေထွေအုပ်ချုပ်ရေး ဦးစီးဌာန (GAD) မှ မှတ်တမ်းတင်ထားခြင်း

ဤကျေးရွာသည် အထွေထွေအုပ်ချုပ်ရေး ဦးစီးဌာန (GAD) မှ မှတ်တမ်းတင်ထားမှု ရှိပါသလား။

မရှိပါ  ရှိပါသည်

ကျေးရွာခေါင်းဆောင်

အမည် ဦးဖြူလှိုင်

လက်မှတ် [Signature] ဇန်နဝါရီ ၈၊ ၂၀၁၇

လူထုစည်းရုံးရေးမှူး

အမည် ဒေါ်အိအိဝင်း

လက်မှတ် [Signature] ဇန်နဝါရီ ၈၊ ၂၀၁၇



၉။ ပုံစံ ၈-၂။ စီမံကိန်းစက်ဝန်းအချိန်ဇယား

ပုံစံ - ၈ - ၂ - စီမံကိန်းစက်ဝန်းအချိန်ဇယား (PC 2)

လမ်းညွှန်ဖွဲ့စည်းမှု သက်ဆိုင်ရာလုပ်ငန်းစဉ်များ/လက်ထောက်နည်းပညာများမှ စီမံကိန်းစက်ဝန်းအဆင့်တစ်ခုပြီးစီးတိုင်း ကျေးရွာနှင့် ကျေးရွာအုပ်စုအတွက် တြိပုံစံကို ဖြည့်သွင်းရမည်။

စည်းရုံးရေးမှူး/ဝန်ထမ်း အမည် **ဒေါ်ခင်အိဝင်း**

နေ့စွဲ **၁၃.၃.၂၀၁၇** စက်ဝန်းအားအမှတ်ခြစ်ပါ  စက်ဝန်း(၁)  စက်ဝန်း(၂)  စက်ဝန်း(၃)

ခြေညံ့အမှတ်/တိုင်း **မန္တလေး** မြို့နယ် **ဖျော်ဘွယ်** ကျေးရွာအုပ်စု **၄-၃-က၃၆** ကျေးရွာ အနက်အဖွဲ့

စီမံကိန်းအဆင့်အမျိုးအမည်များ	နေ့စွဲ		အစည်းအဝေးတွင်တက်ရောက်သူအရေအတွက်			
	စတင်သည့်နေ့	ပြီးဆုံးသည့်နေ့	အမျိုးသားအရေအတွက်	အမျိုးသမီးအရေအတွက်	အိမ်ထောင်စုအရေအတွက်	လူမျိုးစုအရေအတွက်
၁။ ကျေးရွာစီမံကိန်း မိတ်ဆက်အစည်းအဝေး	၈.၃.၂၀၁၇	၈.၃.၂၀၁၇	၄၉	၃၃	၈၂	၈၂   ၈၂
၂။ ကျေးရွာဖွံ့ဖြိုးရေး စီမံချက်ရေးဆွဲခြင်းအစည်းအဝေး	၉.၃.၂၀၁၇	၉.၃.၂၀၁၇	၄၂	၄၇	၈၉	၈၉   ၈၂
၃။ ကျေးရွာအုပ်စု လုပ်ငန်းဆုံးဖြတ်ချက်ချသည့်အစည်းအဝေး	၁၃.၃.၂၀၁၇	၁၃.၃.၂၀၁၇	၁၂	၁၁	၂၃	၂၃   ၈၂
၄။ မြို့နယ်အဆင့် စီမံကိန်းရေးဆွဲရေး နှင့် အကောင်အထည်ဖော်ရေးကော်မတီ၏ စီမံကိန်း သုံးသပ်မှုအစည်းအဝေး			မလို	မလို	မလို	မလို
၅။ မြို့နယ် စီမံကိန်းရေးဆွဲရေး နှင့် အကောင်အထည်ဖော်ရေး ကော်မတီ၏ဆုံးဖြတ်ချက်ကို ရွာသို့ အသိပေးအကြောင်းကြားသည့် အစည်းအဝေး	၂၀.၇.၂၀၁၇	၂၀.၇.၂၀၁၇	၄၁	၂၉	၇၀	၇၀   ၈၂
၆။ စီမံကိန်းလုပ်ငန်းစဉ်စီမံချက်ရေးဆွဲခြင်းအစည်းအဝေး						
၆.၁။ စီမံကိန်းလုပ်ငန်း အကောင်အထည်ဖော်ရေးအစီအစဉ် ရေးဆွဲခြင်း	၂၀.၇.၂၀၁၇	၂၀.၇.၂၀၁၇	၄၁	၂၉	၇၀	၇၀   ၈၂



၆.၂ ဝယ်ယူရောင်းချခြင်း	၂၀၂၀.၇.၁၇	၂၀၂၀.၇.၁၇	၄၁	၂၉	၇၀	၇၀	၇၀	မဟာ
၆.၃ ဘဏ္ဍာရေးလုပ်ငန်းများ လုပ်ငန်းစဉ်အစီအစဉ် ရေးဆွဲခြင်း	၅.၇.၁၇	၅.၇.၁၇	၁၁	၁၀	၂၁	၂၁	၂၁	မဟာ
၆.၄ ပြင်ဆင်ရေးအစီအစဉ် ရေးဆွဲခြင်း	၂၀၂၀.၇.၁၇	၂၀၂၀.၇.၁၇	၄၁	၂၉	၇၀	၇၀	၇၀	မဟာ
၇။ စီမံကိန်းလုပ်ငန်းခွဲ တိုးတက်မှု စောင့်ကြည့် အစည်းအဝေး								
၇.၁ အစည်းအဝေး ပထမအကြိမ်	၂၅.၈.၁၇	၂၅.၈.၁၇	၆	၄	၁၀	၁၀	၁၀	မဟာ
၇.၂ အစည်းအဝေး ဒုတိယအကြိမ်	၁၆.၉.၁၇	၁၆.၉.၁၇	၈	၆	၁၄	၁၄	၁၄	မဟာ
၇.၃ အစည်းအဝေး တတိယအကြိမ်	၁၆.၁၀.၁၇	၁၆.၁၀.၁၇	၅	၄	၉	၉	၉	မဟာ
၈။ စီမံကိန်းလုပ်ငန်းခွဲ အပြီးသတ်စစ်ဆေးခြင်း အစည်းအဝေး	၂၁.၁၀.၁၇	၂၁.၁၀.၁၇	၉	၇	၁၆	၁၆	၁၆	မဟာ
၉။ လုပ်ငန်းစဉ်အစီအစဉ်အစည်းအဝေး	၂၃.၁၀.၁၇	၂၃.၁၀.၁၇	၆၅	၃၁	၉၅	၉၅	၉၅	မဟာ





၁၀။ ပုံစံ ၈-၃။ ကျေးရွာဖွံ့ဖြိုးရေး ဦးစားပေးအစီအစဉ်

ပုံစံ - ၈ - ၃ ကျေးရွာဖွံ့ဖြိုးရေး ဦးစားပေးအစီအစဉ် (Form PC 3)

လမ်းညွှန်ချက်၊ အဆင့်(၃) ကျေးရွာမျှော်မှန်းချက်အစည်းအဝေး ပြီးဆုံးသောအခါ ကျေးရွာစီမံကိန်း အထောက်အကူပြု ကော်မတီသည် လူထုစည်းရုံးရေးမှူးအကူအညီဖြင့် ဤပုံစံကိုပြည့်စုံအောင် ဖြည့်သွင်းရမည်။

လူထုစည်းရုံးရေးမှူး/ဝန်ထမ်း အမည် ဒေါ်သီသီဝင်း

နေ့စွဲ ၉. ၃. ၂၀၁၇      စက်ဝန်းအား အမှတ်ဖြစ်ပါ (၂)  စက်ဝန်း(၁)   
 စက်ဝန်း(၂)  စက်ဝန်း(၃)  စက်ဝန်း(၄)

ပြည်နယ်/တိုင်း မန္တလေး      ဦးနုယ် ပျော်အုမီ ကျေးရွာအုပ်စု ဖိုးကုန်း ကျေးရွာ ဗဟိုဆယျင်

က။ အခက်အခဲအတားအဆီးများအားလေးမွေးခြင်း - ယခုလက်ရှိအခြေအနေတွင် ဤကျေးရွာဖွံ့ဖြိုးတိုးတက်ရေးအတွက် အဓိက အခက်အခဲအတားအဆီးများသည် မည်သည်များဖြစ်ပါသနည်း။ (အမျိုးသား/သမီး အနည်းဆုံးအခက်အခဲ ၅ ခုစီဖော်ပြပါ)

အမျိုးသား အဖွဲ့မှ တင်ပြသောအခက်အခဲအတားအဆီးများ	အမျိုးသမီး အဖွဲ့မှ တင်ပြသောအခက်အခဲအတားအဆီးများ
၁ ဣန္ဒာချင်း ဆက်လမ်း သွားလာရခက်ခဲ	၁ မောင်းကျောင်းကျင်းရေသောကြောင့် စာသင်ရရှိခက်ခဲ
၂ ကျောင်းခြံစည်းရုံး အခက်အခဲရှိ	၂ အိမ်တွင်း မြူလုပ်ငန်းများ မရှိသောကြောင့် အလုပ်
၃ ကျန်းမာရေးစောင့်ရှောက်ယာဉ်အခက်အခဲရှိ	၃ အကိုင်းစားပါး
၄ စာသင်ကျောင်းရေတွင်း အခက်အခဲရှိ	၄ K.၅ ကျောင်း ဆရာ၊ ဆရာမ များ မလုံလောက်
၅ မာဖာတိုင် မလုံလောက်သောကြောင့် မီးလင်းရန်ခက်ခဲ	၅ မာဖာတိုင် မလုံလောက်သောကြောင့် မီးလင်းရန်ခက်ခဲ
၆ ဣန္ဒာချင်း လမ်း သွားလာရန်ခက်ခဲ	၆ ဣန္ဒာချင်း လမ်း သွားလာရန်ခက်ခဲ
၇ ဆောက်သုံးရေ မလုံလောက်သောကြောင့် အခက်အခဲရှိ	၇ ဆောက်သုံးရေ မလုံလောက်သောကြောင့် အခက်အခဲရှိ

ခ။ မျှော်မှန်းခြင်း - နောင်လာမည့် ( ၅ ) နှစ် အတွင်း ကျေးရွာဖွံ့ဖြိုးရေး မျှော်မှန်းလျာထားချက်များအား တင်ပြပါ။

အမျိုးသားအဖွဲ့မှ တင်ပြသောမျှော်မှန်းချက်များ	အမျိုးသမီးအဖွဲ့မှ တင်ပြသောမျှော်မှန်းချက်များ
၁ အစည်းအဝေးခန်းမအိမ်ချင်း	၁ ဣန္ဒာချင်း လမ်းကျောက်ချောင်း ချဲ့
၂ မာဖာတိုင် အလုပ်ရုံလှိုင်း	၂ K.၅ ကျောင်းတွင် ဆရာ၊ ဆရာမ များ ချပေးစေချင်
၃ ရွာလမ်းများ ကတ္တရာလမ်းဖြစ်လာဖို့လှိုင်း	၃ ရေစင်ရေပိုက် သွယ်တန်း ချင်
၄ မိတ်ချရွာသွား လာနိုင်စေရန်	၄ K.၅ ကျောင်းဆောင် ဘစ် တည်ဆောက်ချင်
၅ ဆေးရုံ ဆေးခန်း ဖြိုဖြိုကျန်းမာရေးစောင့်ရှောက်မှု	၅ မာဖာတိုင် တိုး ချဲ့ ချင်
၆ ကောင်းစွာပေး ခွင့်ရန်	၆ ကျန်းမာရေး ယာဉ်ဖြိုဖြို ကျန်းမာရေး ကိစ္စများ
၇	၇ အဆင်ပြေလာစေရန်



၈။ လူထုစီမံကိန်း၏ လာမည့် ( ၄ ) နှစ်အတွက် အကျုံးမဝင်သော ဦးစားပေး ဖွံ့ဖြိုးတိုးတက်မှု လုပ်ငန်း အစီအစဉ်များအားဖော်ပြပါ။

အဆင့်	ကျေးရွာအတွက် ဦးစားပေး ဖွံ့ဖြိုးတိုးတက်မှု လုပ်ငန်းစဉ်များ	အဆိုပြုသူ (အမျိုးသားများ/ အမျိုးသမီးများ/အမျိုးသား+ အမျိုးသမီး)	ခန့်မှန်းကုန်ကျ ဝင်ငွေ	အကျိုးခံစားခွင့်ရှိသူ ခန့်မှန်းခြေ အရေအတွက်
၁	ကျေးရွာအတွက် ဦးစားပေး ဖွံ့ဖြိုးတိုးတက်မှု လုပ်ငန်းစဉ်များ	ကျား ၂ ယောက်	၆၀၀၀၀၀၀/-	၄၆၄
၂	ကျေးရွာအတွက် ဦးစားပေး ဖွံ့ဖြိုးတိုးတက်မှု လုပ်ငန်းစဉ်များ	ကျား ၂ ယောက်	၁၀၀၀၀၀၀/-	၄၆၄
၃	ကျေးရွာအတွက် ဦးစားပေး ဖွံ့ဖြိုးတိုးတက်မှု လုပ်ငန်းစဉ်များ	ကျား ၂ ယောက်	၈၅၀၀၀၀၀/-	၄၆၄
၄	ကျေးရွာအတွက် ဦးစားပေး ဖွံ့ဖြိုးတိုးတက်မှု လုပ်ငန်းစဉ်များ	ကျား ၂ ယောက်	၁၂၀၀၀၀၀/-	၄၆၄
၅	ကျေးရွာအတွက် ဦးစားပေး ဖွံ့ဖြိုးတိုးတက်မှု လုပ်ငန်းစဉ်များ	ကျား ၂ ယောက်	၁၂၀၀၀၀၀/-	၄၆၄
၆	ကျေးရွာအတွက် ဦးစားပေး ဖွံ့ဖြိုးတိုးတက်မှု လုပ်ငန်းစဉ်များ	ကျား ၂ ယောက်	၆၀၀၀၀၀/-	၄၆၄
၇	ကျေးရွာအတွက် ဦးစားပေး ဖွံ့ဖြိုးတိုးတက်မှု လုပ်ငန်းစဉ်များ	ကျား ၂ ယောက်	၆၀၀၀၀၀/-	၄၆၄

၉။ လူထုစီမံကိန်း၏ လာမည့် ( ၄ ) နှစ်အတွက် အကျုံးမဝင်သော ဦးစားပေး ဖွံ့ဖြိုးတိုးတက်မှု လုပ်ငန်း အစီအစဉ်များအားဖော်ပြပါ။

အဆင့်	ကျေးရွာအတွက် ဦးစားပေး ဖွံ့ဖြိုးတိုးတက်မှု လုပ်ငန်းစဉ်များ	အဆိုပြုသူ (အမျိုးသားများ/ အမျိုးသမီးများ/အမျိုးသား+ အမျိုးသမီး)	အခန်းကဏ္ဍ
၁	ကျေးရွာအတွက် ဦးစားပေး ဖွံ့ဖြိုးတိုးတက်မှု လုပ်ငန်းစဉ်များ	ကျား ၂ ယောက်	ကျေးရွာအတွက် ဦးစားပေး ဖွံ့ဖြိုးတိုးတက်မှု လုပ်ငန်းစဉ်များ
၂	ကျေးရွာအတွက် ဦးစားပေး ဖွံ့ဖြိုးတိုးတက်မှု လုပ်ငန်းစဉ်များ	မ ၂ ယောက်	
၃	ကျေးရွာအတွက် ဦးစားပေး ဖွံ့ဖြိုးတိုးတက်မှု လုပ်ငန်းစဉ်များ	မ ၂ ယောက်	
၄	ကျေးရွာအတွက် ဦးစားပေး ဖွံ့ဖြိုးတိုးတက်မှု လုပ်ငန်းစဉ်များ		
၅	ကျေးရွာအတွက် ဦးစားပေး ဖွံ့ဖြိုးတိုးတက်မှု လုပ်ငန်းစဉ်များ		
၆	ကျေးရွာအတွက် ဦးစားပေး ဖွံ့ဖြိုးတိုးတက်မှု လုပ်ငန်းစဉ်များ		

ခေါင်းစောင်၊ ကျေးရွာစီမံကိန်းအထောက်အကူပြုကော်မတီမှ အတည်ပြုသည်။

အမည် ..... ဦးကျော်ဝင်း ..... လက်မှတ် .....  ..... နေ့စွဲ ..... ၉. ၄. ၁၇ .....





၁၁။ ပုံစံ ၈-၄ ကျေးရွာဖွံ့ဖြိုးရေးစီမံကိန်းလုပ်ငန်းခွဲရွေးချယ်ခြင်းပုံစံ

ပုံစံ - ၈ - ၄ ကျေးရွာအုပ်စုစီမံကိန်းလုပ်ငန်းခွဲရွေးချယ်ခြင်းပုံစံ (Form PC 4)

လက်အောက်ခံအဖွဲ့၏ စီမံကိန်းလုပ်ငန်းခွဲရွေးချယ်မှုအတွက် အထောက်အကူပြုရန်အတွက် CF/TF တို့၏ အကျဉ်းချုပ်ချက်များကို အောက်ဖော်ပြပါအတိုင်း ဖော်ပြပါအတိုင်း အဆိုပါပုံစံအား ပြည့်စုံအောင်ဖြည့်သွင်းရမည်။ ဤပုံစံအား ပြည့်စုံစွာဖြည့်သွင်းပြီးပါက ကျေးရွာအုပ်စုဖွံ့ဖြိုးရေးအဖွဲ့ဝင်များအား အောက်ဖော်ပြပါအတိုင်း အချက်အလက်များကို MIS သို့ ထည့်သွင်းရမည်။ (ယခုစီမံကိန်းလုပ်ငန်းခွဲ မလုပ်ကိုင်သော ကျေးရွာများ ထားရှိပါသည်။ CF မှ ကျေးရွာအုပ်စုရွေးချယ်မှုစီမံကိန်းလုပ်ငန်းခွဲအုပ်စု အချက်အလက်များကို MIS သို့ ထည့်သွင်းရမည်။)

ကျေးရွာအုပ်စုရွေးချယ်မှု/ဝန်ထမ်းအမည်: ဒေါ်လှစံ၊ ၁၁၄

ဖုန်းနံပါတ်: ၀၃-၃-၂၀၁၇

ပြည်နယ်/တိုင်း: မန္တလေး ပျောက်ကွယ်

စက်ဝန်းအားအမှတ်ခြင်းပေးပါ။ (V) စက်ဝန်း(၁)၊ (၂) စက်ဝန်း(၂)၊ (၃) စက်ဝန်း(၃)၊ (၄) စက်ဝန်း(၄)

ကျေးရွာအမည်	ဆောင်ရွက်မည့် လုပ်ငန်းများ	အတိုင်းအတာ	ခန့်မှန်း တိုက်ရိုက် အကျိုးခံစားခွင့် ရှိသူများ	အဆိုပြုထင်ပြုသူ	ခန့်မှန်းကျန်ကွစရိတ်		စုစုပေါင်း
					စီမံကိန်းမှ ထည့်သွင်းမှု	ကျေးရွာမှ ထည့်သွင်းမှု	
ဖိုးနီကျေး	ပျဉ်းစက် ကားများ	38/0-4 315 MA ကား ၂ ဖြစ် 33 KV စီးပွား ပျဉ်းစက်	၇၅၀	□ ကျား □ မ ✓ ကျား+မ	၁၁၅၂၀၀၀၀	၅၅၀၀၀၀	၂၀၁၀၀၀၀၀
ရေတော	ပျဉ်းစက် ကားများ	550 x 10 x 2	၉၃၈	□ ကျား □ မ ✓ ကျား+မ	၁၁၅၂၀၀၀၀		
ကျီးချို	ပျဉ်းစက် တိုးချဲ့ခြင်း	2640' - 18 ခေ	၇၄၈	□ ကျား □ မ ✓ ကျား+မ	၁၁၅၂၀၀၀၀		
အုပ်စု	စာသင်ကျောင်း ဆောက်	40' x 30' x 12'	၄၆၄	□ ကျား □ မ ✓ ကျား+မ	၁၁၅၂၀၀၀၀		

ရာထူး: ကျေးရွာအုပ်စု စီမံကိန်းအဖွဲ့ဝင်၊ ညွှန်ကြားရေးမှူးချုပ်

အမည်: ဒေါ်လှစံ၊ ရက်စွဲ: ၂၀၂၄ ခုနှစ်၊ ဇူလိုင်လ ၁၅ ရက်

လက်မှတ်: (လှစံ)၊ နံပါတ်: ၄၄၄ ကျား+မ

စီမံကိန်းရေးဆွဲသူ: ဒေါ်လှစံ

စစ်ဆေးသူ: ဒေါ်လှစံ





၁၂။ အစည်းအဝေးမှတ်တမ်းများ

  
 ကျေးရွာအစည်းအဝေးမှတ်တမ်း

အစည်းအဝေးပြုလုပ်သည့်နေရာ ။ ။ မင်္ဂလာဒုံအစည်းအဝေး နေရာ  
 ကျေးရွာ ။ ။ ဒုတိယအစည်းအဝေး  
 ကျေးရွာအုပ်စု ။ ။ မိုးဒုံကျွန်း  
 အချိန် ။ ။ ( ၉: ၀၀ )  
 အစည်းအဝေးအမည် ။ ။ ဒုတိယ အကြိမ် အစည်းအဝေး  
 တက်ရောက်သူဦးရေ ကျား ( ၄၂ )၊ မ ( ၄၅ ) စုစုပေါင်း ( ၈၇ )  
 အစည်းအဝေးတွင်ရွေးချယ်သည့်အကြောင်းအရာ၊

- ၁။ ပထမ အစည်းအဝေးတွင် ရွေးချယ်ထားသော အကြောင်းအရာ
- ၂။ များသော ကျေးရွာ အစည်းအဝေးများတွင် ရွေးချယ်ထားသော အကြောင်းအရာ
- ၃။ မြို့နယ်အစည်းအဝေး အကြောင်းအရာ
- ၄။ ကျေးရွာအစည်းအဝေး အစည်းအဝေး အကြောင်းအရာ
- ၅။ မြို့နယ်အစည်းအဝေး အစည်းအဝေး အကြောင်းအရာ
- ၆။ မြို့နယ်အစည်းအဝေး အစည်းအဝေး အကြောင်းအရာ
- ၇။ မြို့နယ်အစည်းအဝေး အစည်းအဝေး အကြောင်းအရာ
- ၈။ မြို့နယ်အစည်းအဝေး အစည်းအဝေး အကြောင်းအရာ
- ၉။ မြို့နယ်အစည်းအဝေး အစည်းအဝေး အကြောင်းအရာ
- ၁၀။ မြို့နယ်အစည်းအဝေး အစည်းအဝေး အကြောင်းအရာ



ရွေးကောက်ချက်များ (ပြောသူနှင့်အကြောင်းအရာကိုတွဲမှတ်တမ်းတင်ရန်)

ရုပ်စံရုပ်ဖ တစ်ဦး ပျ မိမိတို့ ကျေးဇူးတင်စွာ နှစ်လမ်းများသည် အကျွန်ုပ်  
 ကျွန်ုပ်တို့ ဖြောင့်တောင့်ကြောင့်တောင့် ချုပ်ပေး၍ ၇၀၀၀၀၀၀ မေးမြန်းသော  
 ကြောင့် စီမံကိန်းမှ သူများ ပိုင်ဆိုင်သော ဖြေရှင်းမှုများ ပယ်ဖို့  
 ဖြစ်ပျား ဖြစ်ပျား မှု ကြောင့် ၁ စီမံကိန်း ဖြေရှင်းရန် ဖြေရှင်းမှု  
 များကို စတင်ပေးခဲ့ကြောင်း ဖြေရှင်းမှုများ ကသာ ဖြစ်ပျား  
 မှသာ လုပ်ပေး၍ ၇ ကြောင်း ထိုသို့ ဖြစ်ပျား ဖြစ်ပျားလည်း အချုပ်  
 အချုပ်တစ် နက်မှတ်ထိုး များ အထောက်အထား ခိုင်ခိုင်မာမာလည်း  
 ထား၍ မည် ဖြစ်ကြောင်း ဖြစ်လည်း ဖြစ်ပျား ပါသည် ၊ ထိုသို့  
 ကော်မတီဝင် များ လုပ်ဆောင်ရမည် အခန်း တစ်ခုများ ၊ ဆေးချုပ်  
 ရှေးဦးနှင့် အချက်အလက်များ အကြောင်းကို ဖြစ်ပျား ပေးခြင်း ၊  
 ထိုသို့ ကော်မတီ ဝင်များကို မိမိပေး ပေးချယ်ခဲ့ပါသည် ၊ မိမိပေး  
 ဖြစ်ပျား ပေးချယ် စင်ကြယ်စွာ သော ကော်မတီ များကို စက်  
 မှတ် ပေးထိုး ခြင်းဖြစ် ၊ ကျေးဇူးတင်စွာ အကျေးဇူးတင်  
 စကား ဖြစ်ကြောင်း အစဉ်အဆက်ကို ရုပ်နှာ လိုက်ပါသည်။



ဆုံးဖြတ်ချက်များ

၀။ ဦးစားပေး (၁၇) ဖွဲ့စည်းပေးရမည့် စာရင်းတင်ပြခြင်း၊ အချက်အလက်  
ရှင်းလင်းပြောဆိုခြင်း ဖြစ်ပါသည်။

၂။ ဦးစားပေး (၁) ဖွဲ့စည်းပေးရမည့် အချက်အလက်တင်ပြခြင်း၊ အချက်အလက်  
ရှင်းလင်းပြောဆိုခြင်း ဖြစ်ပါသည်။

၃။ ဦးစားပေး (၃) ဖွဲ့စည်းပေးရမည့် စာရင်းတင်ပြခြင်း၊ အချက်အလက်  
ရှင်းလင်းပြောဆိုခြင်း ဖြစ်ပါသည်။

၄။ ဦးစားပေး (၄) ဖွဲ့စည်းပေးရမည့် စာရင်းတင်ပြခြင်း၊ အချက်အလက်  
ရှင်းလင်းပြောဆိုခြင်း ဖြစ်ပါသည်။

၅။ ဦးစားပေး (၁၁) ဖွဲ့စည်းပေးရမည့် စာရင်းတင်ပြခြင်း၊ အချက်အလက်  
ရှင်းလင်းပြောဆိုခြင်း ဖြစ်ပါသည်။

မှတ်တမ်းတင်သူ *lei*  
အမည် ဒေါ်ခင်စိန်စိန်  
ရာထူး ရှေ့ထု ဝင်းရုံးရေးမှူး  
ရက်စွဲ ၉.၃.၂၀၁၇

အတည်ပြုသူ *(Signature)*  
အမည် ဦးကျော်ဝင်း  
ရာထူး ဒါရိုဏ်း  
ရက်စွဲ ၉.၃.၂၀၁၇





၁၃။ ကဏ္ဍအလိုက် အခက်အခဲမှတ်တမ်း

အုပ်စု - မိုးနဲကုန်း - - - - - | ကျေးရွာ - အုပ်ဆပွင် - - -

ခန့်မှန်းဆက်တွဲ(၄) ခြားနားသောအပိုင်းများအတွက် ဦးစားပေးဖွံ့ဖြိုးရေးလုပ်ငန်းစဉ် အနှစ်ချုပ်

မူရင်းသည်အား VPSIC တွင်ထားရှိရပါမည်၊ အခြားဌာနများနှင့် ညှိနှိုင်းရန်အတွက် ပိတ္တူအား TPIC သို့ပို့ရပါမည်၊ MIS data အနေဖြင့် သွင်းရန် မလိုအပ်ပါ။

	အဆင့်	လုပ်ငန်း	မည်သူဦးစားပေးလဲ	ကျေးရွာမှတာဝန်ခံသူ (သို့) အုပ်စု	ပြင်ပမှမည်သူ ထောက်ပံ့ မလဲ
အခြေခံအဆောက်အအုံ	၀	KGကျောင်းဆောင် ဖြူပြင်ခြင်း	<input checked="" type="checkbox"/> မ <input checked="" type="checkbox"/> ကျား	ကျေးရွာစီထောက် ကော်မတီ	ပူထူးမဟိုပြုစီမံကိန်း
	၂	စက်ရုံတွင်းနှင့်ရေခဲ အပိုက်သွယ်တန်းရှိ	<input checked="" type="checkbox"/> မ <input checked="" type="checkbox"/> ကျား	ကျေးရွာစီထောက် ကော်မတီ	ပူထူးမဟိုပြုစီမံကိန်း
	၃	အစဉ်အဆက် အစားအသွယ် တည်ဆောက်ခြင်း	<input checked="" type="checkbox"/> မ <input checked="" type="checkbox"/> ကျား	ကျေးရွာစီထောက် ကော်မတီ	ပူထူးမဟိုပြုစီမံကိန်း
	၄	ရွာတွင်းကျောက်ချော လမ်းခင်းခြင်း	<input checked="" type="checkbox"/> မ <input checked="" type="checkbox"/> ကျား	ကျေးရွာစီထောက် ကော်မတီ	ပူထူးမဟိုပြုစီမံကိန်း
	၅	စာသင်ကျောင်းခြေခံ ဖြူပြင်ခြင်း	<input checked="" type="checkbox"/> မ <input checked="" type="checkbox"/> ကျား	ကျေးရွာစီထောက် ကော်မတီ	ပူထူးမဟိုပြုစီမံကိန်း
အသက်တာမွေးဖွားကျေးဇူး/ ပိုက်လိုင်းရေး	၀		<input type="checkbox"/> မ <input type="checkbox"/> ကျား		
	၂		<input type="checkbox"/> မ <input type="checkbox"/> ကျား		
	၃		<input type="checkbox"/> မ <input type="checkbox"/> ကျား		
	၄		<input type="checkbox"/> မ <input type="checkbox"/> ကျား		
	၅		<input type="checkbox"/> မ <input type="checkbox"/> ကျား		
ကျန်းမာရေးနှင့် အာဟာရ	၀	ကျန်းမာရေးယာဉ်	<input checked="" type="checkbox"/> မ <input checked="" type="checkbox"/> ကျား	ကျေးရွာစီထောက် ကော်မတီ	ကျန်းမာရေး ဌာန
	၂		<input type="checkbox"/> မ <input type="checkbox"/> ကျား		
	၃		<input type="checkbox"/> မ <input type="checkbox"/> ကျား		
	၄		<input type="checkbox"/> မ <input type="checkbox"/> ကျား		
	၅		<input type="checkbox"/> မ <input type="checkbox"/> ကျား		
ပညာရေး	၀		<input type="checkbox"/> မ <input type="checkbox"/> ကျား		
	၂		<input type="checkbox"/> မ <input type="checkbox"/> ကျား		
	၃		<input type="checkbox"/> မ <input type="checkbox"/> ကျား		



မိုးနဲကုန်းအုပ်စု ၊ အုပ်စုပွင့်ကျေးရွာ

		<input type="checkbox"/> မ			
		<input type="checkbox"/> ကျား			
၄		<input type="checkbox"/> မ			
		<input type="checkbox"/> ကျား			
၅		<input type="checkbox"/> မ			
		<input type="checkbox"/> ကျား			
အခြား	၁	လျှပ်စစ်ဖိတ်တို့ ချဲ့ခြင်း	<input checked="" type="checkbox"/> မ <input type="checkbox"/> ကျား	ကျေးရွာစီထောက်စက်မတီ	လူထုမဟုတ်ဖြစ်မိကရိုး
	၂		<input type="checkbox"/> မ <input type="checkbox"/> ကျား	၅.	
	၃		<input type="checkbox"/> မ <input type="checkbox"/> ကျား		
	၄		<input type="checkbox"/> မ <input type="checkbox"/> ကျား		
	၅		<input type="checkbox"/> မ <input type="checkbox"/> ကျား		
	၆		<input type="checkbox"/> မ <input type="checkbox"/> ကျား		