

ပြည်ထောင်စုသမ္မတ မြန်မာနိုင်ငံတော် အစိုးရ
စိုက်ပျိုးရေး၊ မွေးမြူရေးနှင့် ဆည်မြောင်းဝန်ကြီးဌာန
ကျေးလက်ဒေသဖွံ့ဖြိုးတိုးတက်ရေးဦးစီးဌာန
ပျော်ဘွယ်မြို့နယ်



လူထုဗဟိုပြုစီမံကိန်း
National Community Driven Development Project
(NCDDP)



ကျေးရွာဖွံ့ဖြိုးရေးအစီအစဉ်
Village Development Plan (VDP)
အုန်းပင်သာကျေးရွာ ဆိတ်ချိုကျေးရွာအုပ်စု

၂၀၁၈ခုနှစ်

ပျော်ဘွယ်မြို့





မာတိကာ

- ၁။ မြို့နယ်မြေပုံ
- ၂။ ကျေးရွာမြေပုံ(တည်နေရာ)
- ၃။ အုပ်စုတွင်ပါဝင်သောကျေးရွာများစာရင်း
- ၄။ ကျေးရွာအခြေခံအချက်အလက်များ (ကျေးရွာသမိုင်းကြောင်း)
- ၅။ လူထုပူးပေါင်းပါဝင်သော လူမှုဆန်းစစ်ခြင်းနှင့် အကဲဖြတ်ခြင်းလုပ်ငန်းစဉ်(PSA/PRA)အကျဉ်းချုပ်ဇယား
- ၆။ ကျေးရွာဖွံ့ဖြိုးရေးအစီအစဉ်အတွက်အသုံးပြုခဲ့သော PRA tools များနှင့်တစ်ခုချင်းစီအတွက် သုံးသပ် ချက်များ
- ၇။ ကော်မတီဝင်များရွေးချယ်ခြင်းနှင့်ကျေးရွာဖွံ့ဖြိုးရေးအစီအစဉ်ဆောင်ရွက်မှုမှတ်တမ်းခါတ်ပုံများ
- ၈။ ကျေးရွာအချက်အလက် (ပုံစံ-၁)
- ၉။ စီမံကိန်းစက်ဝန်းအချိန်ဇယား (ပုံစံ-၂)
- ၁၀။ ကျေးရွာဖွံ့ဖြိုးရေးဦးစားပေးအစီအစဉ် (ပုံစံ-၃)
- ၁၁။ ကျေးရွာအုပ်စုစီမံကိန်းလုပ်ငန်းခွဲရွေးချယ်ခြင်း (ပုံစံ-၄)
- ၁၂။ အစည်းအဝေးမှတ်တမ်းများ
- ၁၃။ ကဏ္ဍအလိုက်ဦးစားပေးဖွံ့ဖြိုးရေးလုပ်ငန်းစဉ်များ



၁။ ဖျော်ဘွယ်မြို့နယ် မြေပုံ

ဖျော်ဘွယ်မြို့နယ်အခြေပြမြေပုံ

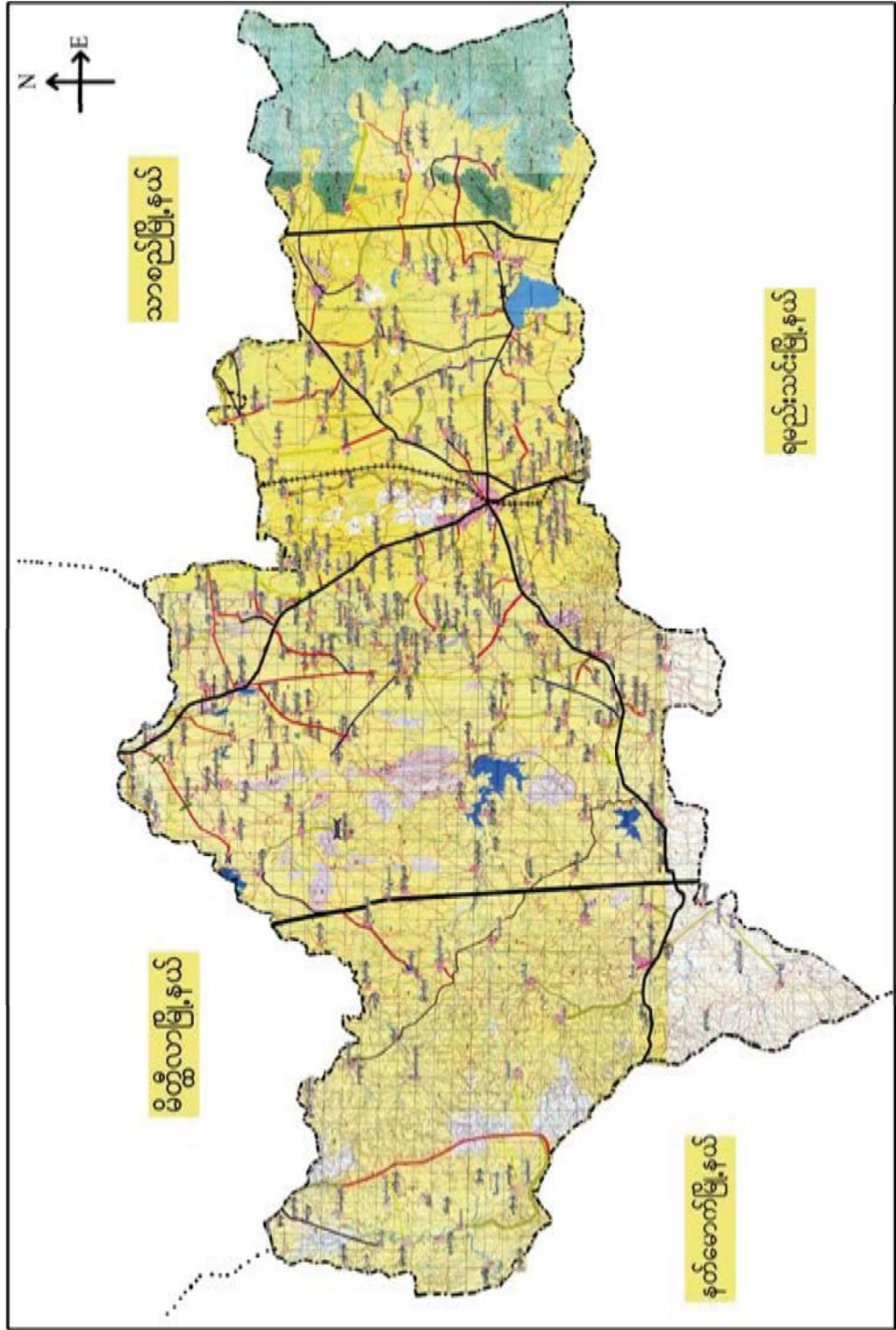



၂။ ဆိတ်ချိုကျေးရွာအုပ်စုမြေပုံ

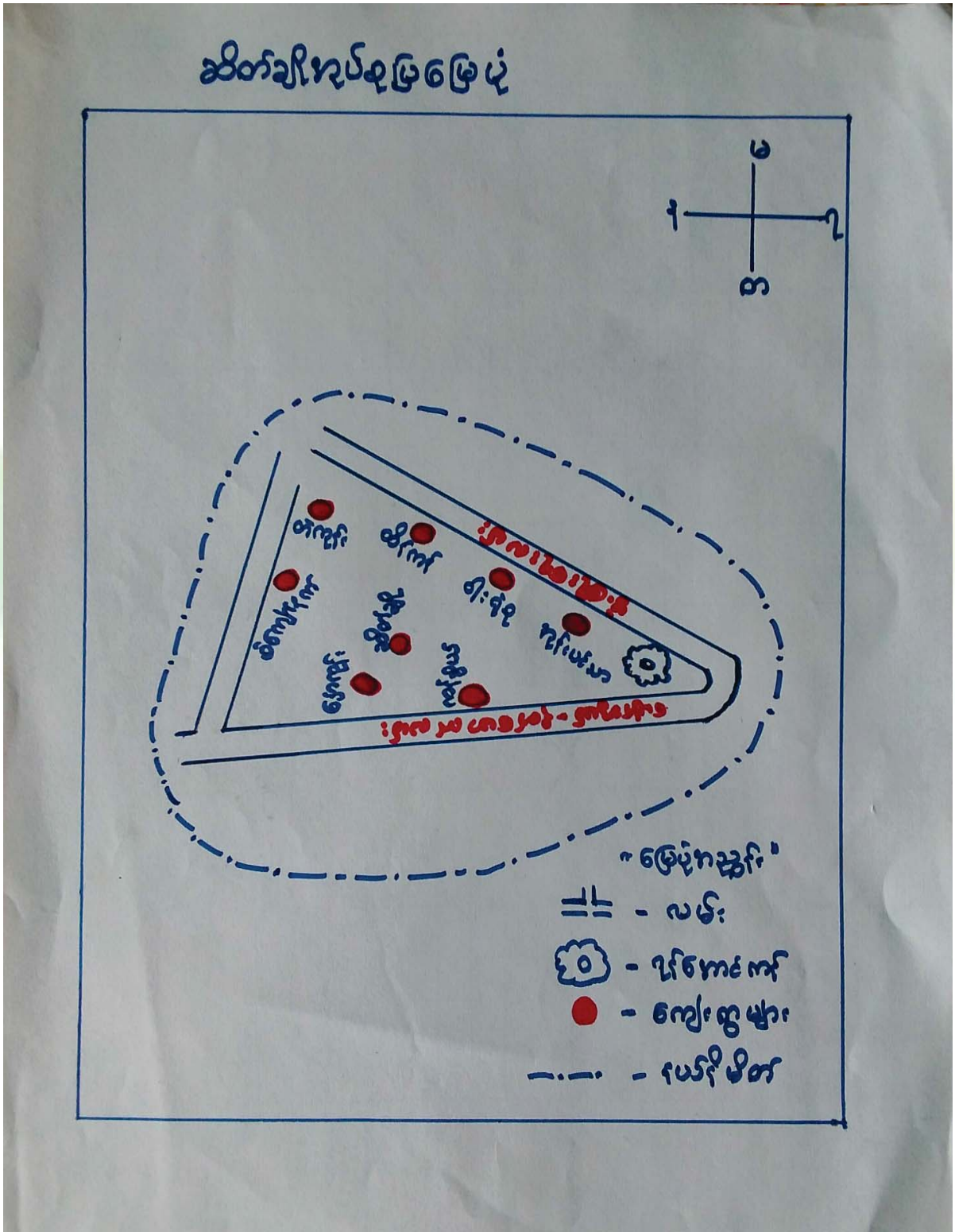



၃။ ကျေးရွာအုပ်စုတွင်ပါဝင်သော ကျေးရွာများ

၁။ အုန်းပင်သာ ၂။ ဆိတ်ချို ၃။ ထိန်ကန် ၄။ တဲကုန်းရွာ ၅။ ကန်စွယ် ၆။ နှောကုန်း ၇။ ဝါးရုံစု ၈။ စိုင်ချိုနက်

၄။ ကျေးရွာ၏အခြေခံအချက်အလက်များ

ကျေးရွာသမိုင်းအကျဉ်း

အုန်းပင်သာကျေးရွာသမိုင်း

အုန်းပင်သာကျေးရွာသည် မန္တလေးတိုင်း ပျောက်ကွယ်ခဲ့ပြီးနောက် ဆိတ်ချိုအုပ်စု ၊ ဆိတ်ချိုကျေးရွာ၏ မြောက်ဘက် ငါးမိုင်ခန့်ခွာတွင် ရှိပြီး ဝါးရုံစုကျေးရွာ၏ အရှေ့ဘက် ရွာဟောင်းကွက်တွင် တည်ရှိပါသည်။ ယခင်က အုန်းပင်သာကျေးရွာကို နွားတပ်ပုလည်းခေါ်ပါသည်။ မိုးရာသီတွင် ရွာအရှေ့ဘက်တွင် ရှိသော ရွာစွယ်မကြီးမှာ ရေတိုက်တစ်ဝိုင်းပျက်စီးခဲ့ပြီးနောက် ကမ်းပါး၊ ဇိုကွက် အနောက်ကို ကြောက်လန့်စွာဖြင့် ယခုအခါတွင် မြောင်းရွှေ့နေထိုင်ခဲ့ရာ အုန်းပင်သာဟုခေါ်ဆိုခဲ့ပြီး ဤယခုအခါ အုန်းပင်သာကျေးရွာအဖြစ်တွင် ခေါ်ဝေါ်ပါသည်။ အုန်းပင်သာကျေးရွာ ဝဲကွက်ပျက် ဤတောင် မြောက်လမ်းမတော်ကြီးနှင့် အရှေ့ဘက်လမ်းထွယ် ရွာအတွင်းနှင့် အိမ်စိုင်းကွက် (ရွာ) စိုင်း ရှိပါသည်။ ယခုအခါ ထိုရွာ ဤနေထိုင်ခဲ့ရာ အိမ်စိုင်း (ယခု) အိမ်နှင့် အုန်းပင်သာ ရေထိုင်ခံပါသည်။



- ထိခိုက်လွယ်သောအုပ်စုများလူဦးရေ (သက်ကြီး၊ မြေယာမဲ့၊ မသန်စွမ်းအုပ်စုများ)

သက်ကြီး	မြေယာမဲ့	မသန်စွမ်း
ကျား (၂၀)၊မ (၂၂)	ကျား (၅၀)၊မ (၄၃)	ကျား (၅)၊မ (၃)

- ကျေးရွာတွင်းရရှိနိုင်သော ဝန်ဆောင်မှုများ (ကျန်းမာရေးဆေးခန်း၊ စာသင်ကျောင်း)

ဆေးရုံ/ဆေးခန်း	စာသင်ကျောင်း	စာကြည့်တိုက်	မူကြိုကျောင်း	ဈေး
မရှိ	ရှိ	မရှိ	မရှိ	မရှိ

- ရွာသူရွာသားများ၏ အဓိကစီးပွားရေးလုပ်ငန်း (စိုက်ပျိုးမွေးမြူရေး၊ အခြားသီးနှံများ)

မွေးမြူရေး		စိုက်ပျိုးရေး		အခြား
နွား	ကြက်	ကြက်သွန်	နံနံ	ဆံပင်လုပ်ငန်း

- အဓိကရရှိနိုင်သောအရင်းအမြစ်များ

ကျောက်	သဲ	ကျောက်ဆွေး	ဂျင်းမြေ	အခြား
မရှိ	မရှိ	မရှိ	မရှိ	မရှိ

- ကျေးရွာနှင့်သက်ဆိုင်သောအခြားအရင်းအမြစ်များ

သောက်သုံးရေရရှိနိုင်မှု	မြေလွတ် မြေရိုင်း	ဆည်ရေသောက်ဖရိယာ	အခြား
ရှိ	မရှိ	ရှိ	မရှိ



၅။ လူထုပူးပေါင်းပါဝင်သော လူမှုဆန်းစစ်ခြင်းနှင့် အကဲဖြတ်ခြင်းလုပ်ငန်းစဉ် (PSA / PRA) အကျဉ်းချုပ်ဇယား

စဉ်	ကရိယာများ (PRA Tools)	ရက် စွဲ	ဦးတည်အုပ်စုနှင့် ရည်ရွယ်ချက်များ	တက်ရောက်သူ			အဓိကဆွေးနွေးချက်များ
				ကျား	မ	ပေါင်း	
၁	ကျေးရွာလူမှုရေး၊ အရင်းအမြစ်ပြမြေပုံ (Social Map/ Resource Map)	၃၀.၁၁.၂၀၁၇	ရပ်မိရပ်ဖ၊ ကော်မတီဝင်များ၊ ကျေးရွာလူထုများ မြေပုံအားအသုံးပြု၍ ၎င်းတို့၏ အဓိကပြဿနာများ၊ အရင်းအမြစ်များနှင့် အခြေခံအဆောက် အအုံများ၊	၁၅	၁၅	၃၀	ကျေးရွာလူထု၏ ထင်ရှားသောမြေနေရာ၊အခြေခံ အဆောက်အအုံများ၊တိုင်းရင်းသ ားနှင့် ဘာသာရေး အဖွဲ့အစည်းများ၊မသန်စွမ်းသူရှိ သည့်အိမ်ထောင်စုများ၊အမျိုးသ မီးဦးဆောင်သည့်အိမ်ထောင်စုမျ ား၊လူမှုရေးဆိုင်ရာအချက်အလ က်များ။ ပြဿနာများနှင့် ဖြစ်နိုင်ခြေရှိသောအဆောက်အအုံ းသစ်များ
၂	ဥစ္စာနေကြွယ်ဝမှုအ ဆင့်သတ်မှတ်ခြင်း (Wealth Ranking)	၃၀.၁၁.၂၀၁၇	ကျေးရွာအတွင်းစီးပွ ားရေးအခြေအနေ ကွာခြားသောအုပ်စု များကိုစိစစ်ရန် ချမ်းသာ၊ အလယ်အလတ်၊နွမ်း ပါး၊ အလွန်နွမ်းပါးအုပ်စု များ	၁၅	၁၅	၃၀	ကျေးရွာအတွင်းရှိအိမ်ထောင်စုမျ ားအားလူမှုစီးပွားအခြေအနေအ လိုက် အုပ်စုများသတ်မှတ်ပေးခြင်း
၃	ကျေးမရေးရာကဏ္ဍ # ၁ ပိုင်ဆိုင်မှုနှင့်ခွဲခြမ်းစိ တ်ဖြာမှု	၃၀.၁၁.၂၀၁၇	အမျိုးသားနှင့်အမျိုး သမီးများ(အရင်းအ မြစ်ပိုင်ဆိုင်အသုံးချ မှု)	၁၅	၁၅	၃၀	အမျိုးသားနှင့်အမျိုးသမီးများ(အ ရင်းအမြစ်ပိုင်ဆိုင်အသုံးချမှု၊ ထိန်းချုပ်မှုအားခွဲခြမ်းစိတ်ဖြာခြင်း)။
၄	ရာသီခွင်ပြပြက္ခဒိန် (Seasonal Calendar)	၃၀.၁၁.၂၀၁၇	ကော်မတီဝင်၊ အမျိုးသမီး၊ အမျိုးသားများ	၁၅	၁၅	၃၀	ကျေးရွာတွင် တစ်နှစ်ပတ်လုံးကွဲပြားခြားနားသော အချိန်အလိုက် ဖြစ်ပျက်ဆောင်ရွက်ခဲ့သည့်ရာသီ ဥတု၊ စိုက်ပျိုးသီးနှံများ၊ လယ်ယာလုပ်ငန်းများ၊ နေ့စားလုပ်ငန်းများ၊ မွေးမြူရေးလုပ်ငန်းများ၊ ဝမ်းစာဖူလုံမှု နှင့် ပွဲတော်များ



၅	ကျားမရေးရာ# ၂ ပင့်ကူအိမ် ကွန်ယက် (Spider Web)	၃၀.၁၁.၂၀၁၇	အမျိုးသားများ နှင့် အမျိုးသမီးများ	၁၅	၁၅	၃၀	ကျေးရွာအတွင်းရှိအမျိုးသမီးများ ၏ အခြေအနေကိုသိရှိစေရန်တန်း တူအခွင့်အရေးရရှိမှု နှင့် မရရှိသည့် အကြောင်းအရင်း၊ ပညာရေးအတွက်ဆုံးဖြတ်ချက်ချ ခြင်း၊ အိမ်မှုကိစ္စဆောင်ရွက်မှု
၆	အဖွဲ့အစည်းချိတ် ဆက်ပုံ- ဝင်းပုံစံ(Venn Diagram)	၃၀.၁၁.၂၀၁၇	ကျေးရွာအုပ် ချုပ်ရေးအဖွဲ့၊ ကျေးရွာစီ/ ထောက်အဖွဲ့	၁၅	၁၅	၃၀	ကျေးရွာအတွင်းရှိအဓိကအုပ်စုများ၊ အဖွဲ့အစည်းများတည်ရှိနေမှုကိုသိ ရှိရန်၊ ၎င်းအဖွဲ့အစည်းများ၊အုပ်စုများ ဆက်စပ်နေမှုပူးပေါင်းဆောင်ရွ က်မှုအားသိရှိနိုင်ရန်၊
၇	ပြဿနာသစ်ပင် (Problem Tree)	၃၀.၁၁.၂	အမျိုးသားများ နှင့် အမျိုးသမီးများ	၁၅	၁၅	၃၀	ကျေးရွာဖွံ့ဖြိုးမှုနောက်ကျခြင်းအ ကြောင်းသိရှိရန်
၇	ကျေးရွာ၏မျှော်မှန်း ချက်(၄)နှစ်စာကျေး ရွာဖွံ့ဖြိုးရေးအစီအ စဉ်	၃၀.၁၁.၂၀၁၇	အမျိုးသားအုပ်စု၊အ မျိုးသမီးအုပ်စု၊လူင ယ်အုပ်စု၊ ရပ်မိရပ်ဖအုပ်စု	၁၅	၁၅	၃၀	ကျေးရွာသားများ၏ မဲပေးရွေးချယ်ထားသည့် ဖွံ့ဖြိုးတိုးတက်ရေးလုပ်ငန်းစဉ်များ အားဦးစားပေးအလိုက်သတ်မှ တ်ချက်



၆။ ကျေးရွာဖွံ့ဖြိုးရေးအစီအစဉ်အတွက်အသုံးပြုခဲ့သော PRA tools များနှင့်တစ်ခုချင်းစီအတွက် သုံးသပ်ချက်များ

၆.၁။ ကျေးရွာသယံဇာတပြမြေပုံ

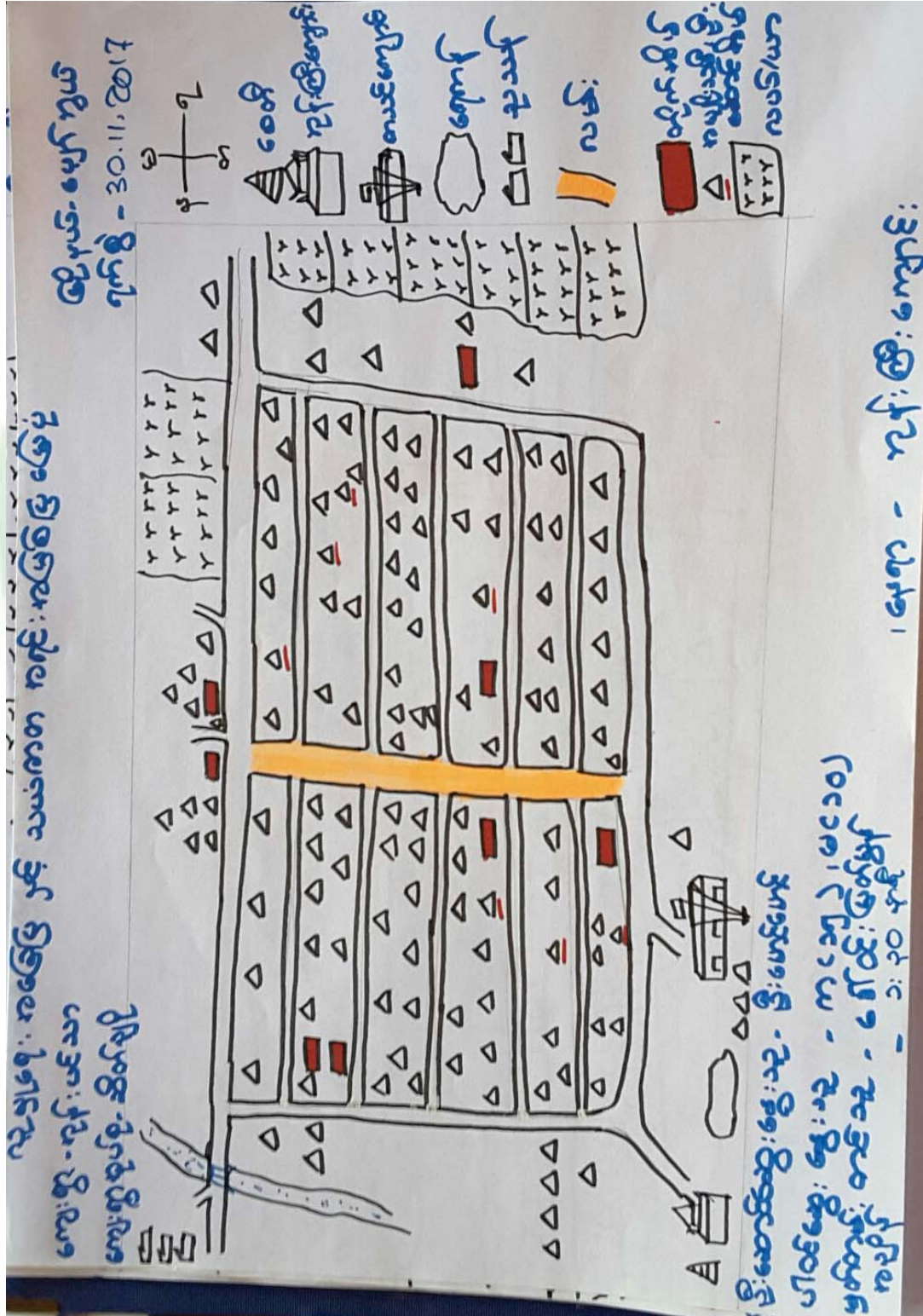



ကျေးရွာမြေပုံသုံးသပ်ချက်။

ယူ မှု ရေး: အခြေပြ နှင့် သံယံဇာတ အရင်း: အခြေပြ မြေပုံ

ဆွေးနွေးခြင်း: နှင့် ဆန်းစစ်ခြင်း:

=> လယ်ယာ လုပ်ငန်းကို အဓိက လုပ်ကိုင် ဖြစ်သည်။

=> တစ်ဖက်တွင် ဗုဒ္ဓဘာသာကို ကိုးကွယ် ဖြစ်သည်။

=> ဆက်သွယ်ရေး ကောင်းမွန်သည်။

=> မိုးတွင်း ကာလ တွင် ဣလင်းများ ရေငန်၍ ပျက်စီးသောကြောင့် ဆွားကရုန် အဖွင့်ခက် ခဲပါသည်။

=> အမျိုးသမီး ဦးဆောင်သော မိသားစုသည် လက်လုပ် လက်စား ကျွတ်စား အလုပ်များကို လုပ်ကိုင် ဖြစ်သည်။

=> ကျေးဇူး ချေးမရှိသောကြောင့် ချေးငွေ ရန် အဖွင့်ခက် ခဲပါသည်။

=> စာသင်ကျောင်းတွင် ခြံစည်း ချိုးမရှိသော ကြောင့် ကျောင်းသားများ လုံခြုံမှု အား ရှိသည်။



၆.၂။ ကျေးရွာအရင်းအမြစ် ပိုင်ဆိုင်မှုသုံးသပ်ခြင်း။

ကျေးရွာ-အုန်းပင်သာ
ကျေးရွာအုတ်စု- ဆိတ်ချို

မြို့နယ်- မြောက်ဘွယ်
၇က်စွဲ - ၂၅.၃.၂၀၁၇

အရင်းအမြစ် သုံးစွဲမှု

အမျိုးအစား	အမျိုးအစား	အမျိုးအစား + အမျိုးအစား
ခွာ	အင်ချင်စက်	လယ်ကွင်း
သစ်တော	မီး	စက်အိတ်
လှောင်စေ့ပစ္စည်း		ကား
		ဖုန်း
		လမ်း
		ဆိုင်ကယ်
		ဂျက်နီ
		စပါး
		ထင်း



ပိုင်ဆိုင်မှုသုံးသပ်ခြင်း

ဆွေးနွေးခြင်းနှင့် ဆန်းစစ်ခြင်း

=> နွား၊ လယ်ထွန်စက်ကို အမျိုးသားများ အသုံးပြုပြီး အမျိုးသားများ ထိန်းချုပ်ကြသည်။

=> ဇိး၊ အယ်ချပ်စက်ကို အမျိုးသမီးများ သုံးစွဲပြီး အမျိုးသမီးများ ထိန်းချုပ်ကြသည်။

=> ဖုန်း၊ စပါး၊ ဆိုင်ကယ်၊ စက်ဘီး၊ လမ်း၊ ကား၊ လယ်ကွင်း၊ ၆၇၇၇၇၇ | ထိုင်တို့ကို အမျိုးသားများ သုံးစွဲကြသည်။

=> လျှပ်စစ်ပစ္စည်း၊ ထိုင်၊ ဖုန်း၊ လယ်ကွင်း၊ ကား၊ စက်ဘီး၊ လယ်ထွန်စက်၊ ဆိုင်ကယ်တို့ကို အမျိုးသားများ ထိန်းချုပ်ကြသည်။

=> အမျိုးသားများ သုံးစွဲမှု နည်းဖြင့် ထိန်းချုပ်ချုပ်ကြသည်။

=> အမျိုးသမီးများ သုံးစွဲမှုများဖြင့် ထိန်းချုပ်မှု နည်းပါးခြင်းမှာ အသိပညာ၊ အတတ်ပညာ အဖွင့် နည်းပါးသောကြောင့် ဖြစ်သည်။



၆.၃။ ကျေးရွာ၏လူမှုစီးပွားအဆင့်သတ်မှတ်ခြင်း။ (Wealth Ranking)

ဥစ္စာခန့်ကြွယ်ဝမှုအဆင့်သတ်မှတ်ခြင်း

ဒုန်းဝဲသာရွာ . ဆိပ်ချိုရွာ . ပျော်ဘွယ်မြို့နယ် . ၂၅.၇.၁၇

အမျိုးအစား	သတ်မှတ်ချက်ဆိုင်ရာ ကိန်းများ	အိမ်ထောင်စု အရေအတွက်	ရာခိုင်နှုန်း
ချမ်းသာ	ဆိုင်ကယ်၊ လယ်(၁)ဧက၊ ကျွဲ၊ နွား၊ လယ်ထွက်စက်	၂၀	၁၄%
အလယ်အကတ်	သစ်သားအိမ်၊ သွပ်မုန့်၊ လယ်(၄)ဧက၊ ဆိုင်ကယ်၊ ကျွဲ၊ နွား (၃)ကောင်	၆၀	၄၂%
ဒွမ်းပါး	ထင်္ဂုကာကြမ်းခင်း၊ သစ်ကယ်မုန့်၊ လယ်မရှိ၊ ဆိုင်ကယ်၊ ကျွဲ၊ နွား မရှိ	၄၀	၂၈%
အကျင့်ဒွမ်းပါး	မြေစိုက်အိမ်၊ ထင်္ဂုကာ၊ ဆိုင်ကယ်မရှိ၊ မြေယာမဲ့၊ လက်မှုလက်စား	၂၂	၁၆%
စုစုပေါင်း		၁၄၂	၁၀၀%

မှတ်တမ်းတင်သူ- ဒေါ်သိင်္ခဝင်း
 ဦးဆောင်ဆွေးနွေးသူ- ဦး ညွန့်ဝင်း
 ပါတ်ဆွေးနွေးသူ- အမျိုးသား (၄၀) အမျိုးသမီး (၃၅) အမျိုး (၁:၀၀)
 များ- ဘုန်းကြီးကျော်



ဥစ္စာနေကြွယ်ဝမှုသုံးသပ်ချက်။

ဥစ္စာနေကြွယ်ဝမှု အဆင့်သတ်မှတ်ခြင်း

ဆွေးနွေးခြင်းနှင့် ဆန်းစစ်ခြင်း

ကျေးဇူး - အုန်းပင်သာ

ဒေါ်နယ် - မေတ္တာစွယ်

အုပ်စု - ဆိတ်ချို

ရက်စွဲ - ၂၅.၃.၁၇

=> ကျေးဇူးတွင် ချမ်းသာသော မိသားစု (၂၀) ခု ရှိသည်။

=> အလယ် အလတ် မိသားစု (၆၀) အိမ် ခြံ ဖြစ်ပြီး အများစုမှာ တောင်သူ လုပ်ငန်းကို လုပ်ကိုင်ကြသည်။

=> နွမ်းပါးသော မိသားစု (၄၀) ရှိပါသည်။ နွမ်းပါးသော မိသားစုမှာ လက်လုပ်လက်စား၊ ကျဘမ်း၊ အလုပ်ကိုင်လုပ်ကိုင် စားသောက်ကြသည်။

=> အဖွင့် နွမ်းပါးသော မိသားစုမှာ (၂၂) အိမ် ရှိပါသည်။

=> ချမ်းသာသော မိသားစုများမှာ ကား၊ ဆိုင်ကယ်၊ နွား၊ ဖြေယာများ ရှိကြပါသည်။

=> အဖွင့် နွမ်းပါးသော မိသားစု အများစုမှာ မသန်စွမ်း၊ အမျိုးသမီး ဦးဆောင် များဖြစ်ကြပြီး အချို့မှာ ခိုကိုးရာ မဲ့ သူများဖြစ်သည်။



ရာသီခွင်ပြ ပြက္ခဒိန်

ဆွေးနွေးခြင်းနှင့် ဆန်းစစ်ခြင်း

=> ခိုက်ပျိုးဂေ့ လုပ်ငန်းကို တစ်ကွလုံး အဓိက လုပ်
ကိုးကြသည်။

=> ကဆုန်လ ညောင်ဂေ့ဆွန်းပွဲ၊ တန်ခူးလ သင်္ကြန်ပွဲ၊
ဝါဆိုလ ဆန်ကပ်ပွဲ၊ ဝါတံလေး ဣန္ဒြေကံ ဇီးထွန်း
ပွဲ၊ ဆရာ ကန်တော့ပွဲ၊ တန်ဆောင်မုန်းလ ကဆုန်
ပွဲများ ရှိကြသည်။

=> မိမိတို့ကျေးဇူးတွင် ဝင်ငွေ ရရှိသော အ
လုပ် အဖွဲ့ နည်းပါးသောကြောင့် အခြား
ဒေသများသို့ ရွှေ့ပြောင်း၍ အလုပ် လုပ်ကိုး
ကြသည်။

=> ခိုက်ပျိုးဂေ့တွင် ခရစ်ချစ်၊ နှမ်း၊ ပဲတီးစိမ်း၊
ငှက်၊ စပါးတို့ကို အဓိက လုပ်ကိုးကြ
သည်။

=> ကျန်းမာရေးတွင် တပေါင်း၊ တန်ခူး လများ
တွင် ဝက်သက်၊ တုတ်ကွေး၊ ရောဂါ များဖြစ်
တတ် ကြသည်။



၆.၅။ ဗင်းပုံစံကိုသုံးပြု၍ အဖွဲ့အစည်းများချိတ်ဆက်မှု

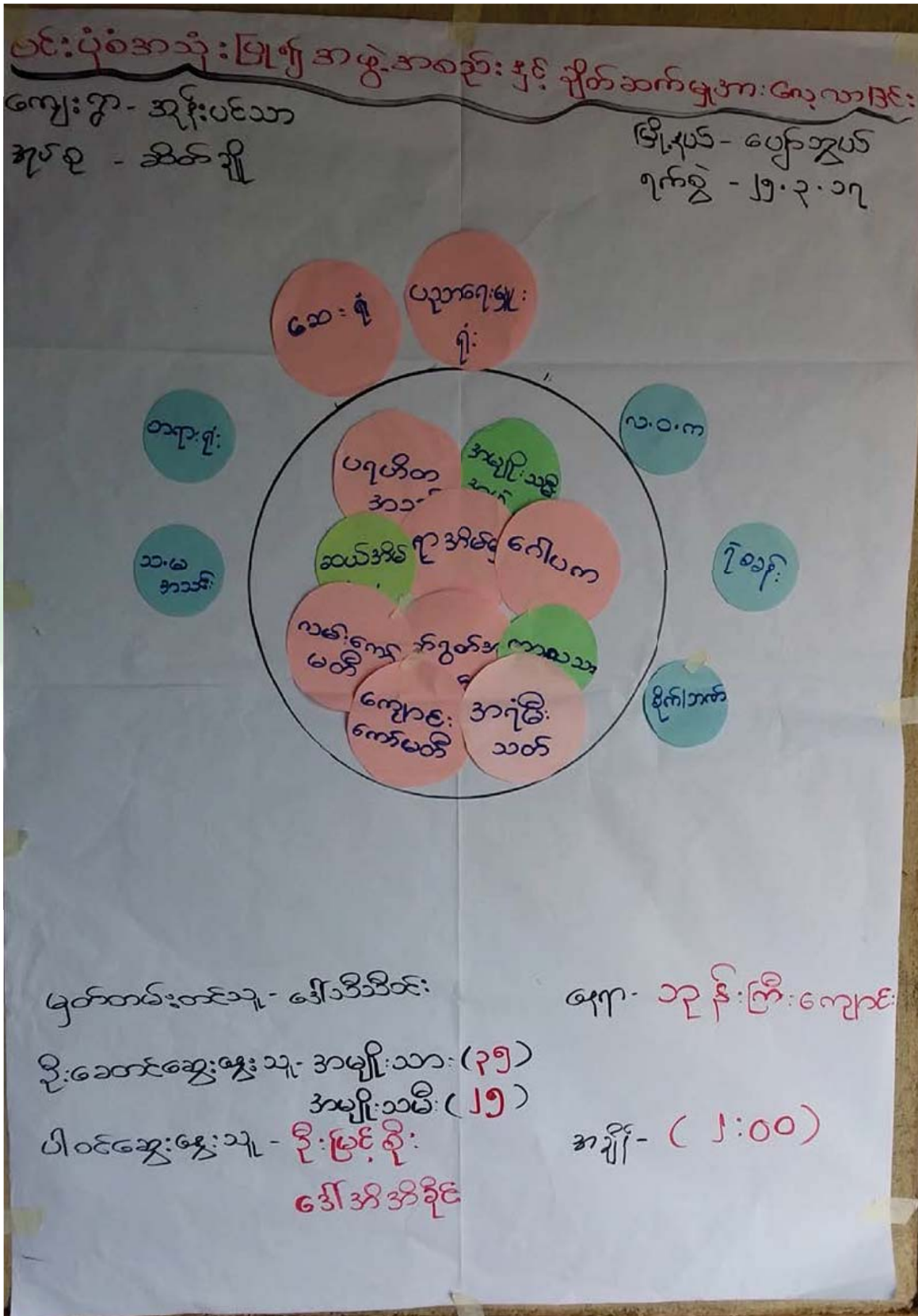



ဗဒ်: ပုံခံ အသုံးပြု၍ အဖွဲ့အစည်း ချိတ်ဆက်မှုအား

လေ့လာခြင်း

ကျေးဇူး- အုန်းပင်သာ

ကျေးဇူးအုပ်စု - ဆိတ်ချို

ဦးနှစ်- ပျော်အောင်

ရက်စွဲ- ၂၅.၃.၂၀၁၇

ကျေးဇူးတွင်းရှိ အဖွဲ့အစည်း

(၁) အင်္ဂုဇီးသတ်

(၂) ကျောင်းကော်မတီ

(၃) ပရဟိတအသင်း

(၄) ဝတ်စွတ်အသင်း

ဗြာဟ္မဗေဒ

(၆) လမ်းကော်မတီ

(၇) ကာလသားအဖွဲ့

(၈) အမျိုးသမီးအဖွဲ့

(၉) ဂုဏ်အိမ်မြို့

(၁၀) သယ်အိမ်မြို့

ကျေးဇူးပြင်ပရှိ အဖွဲ့အစည်း

(၁) လ . ဝ . က

(၂) ဆေးရုံ

(၃) သ . မ . အသင်း

(၄) စိုက်ပျိုးရေး

(၅) ပညာရေးမြို့

(၆) ရှုစခန်း

(၇) တရားရုံး



သုံးသပ်ချက်

ပင်းပုံစံ အသုံးပြု အဖွဲ့အစည်း နှင့် ချိတ်ဆက်မှုအား လေ့လာခြင်း

မှဆွေးနွေးခြင်း နှင့် ဆန်းစစ်ခြင်း

ကျေးဇူး - အုန်းပင်သာ

မြို့နယ် - ပျော်ဘွယ်

အုပ်စု - ဆိတ်ချို

ရက်စွဲ - ၂၅.၃.၁၇

=> ဂု အိမ်ဖြူ၊ ၁ ဆယ် အိမ်ဖြူ၊ အဖွဲ့အစည်း ကျေးဇူး အတွက် အားအထားရဆုံး အဖွဲ့ ဖြစ်သည်။

=> ဂေါပကအဖွဲ့၊ ၁ဝက်ဂွတ်အဖွဲ့တို့သည် အာသာထရား တိုးမြှင့်ခြင်း ကလေးငယ်များ ယဉ်ကျေး လိမ္မာရေး အတွက် ကြိုးစား အားထုတ်သော အဖွဲ့အစည်း ဖြစ်သည်။

=> ဆေးရုံ၊ ပညာရေး ဖွဲ့စည်းတိုးတက်ရေး ကျေးဇူး ဗြဟ္မစရိ အရေးကြီးသော အဖွဲ့အစည်း ဖြစ်သည်။

=> ကျောင်းကော်မတီသည် ကလေးငယ်များ ပညာရေး တိုးတက် ဖြစ်ပေါ်ရေး အတွက် အလွန် အရေးပါသော အဖွဲ့ ဖြစ်သည်။

=> သ.မ. ဝ. ကျောင်းအား ၁၀.၁၀.၁၀ တို့သည် ကလေးငယ်များ အတွက် ချေးငွေ ထုတ်ပေးသော ဖြောင့် ခိုင်ခံ့ အရေးကြီး ဖြစ်သည်။

=> က.ဝ.က.၊ ၇၀၀၀၊ ၁၀၀၀၀ တို့သည် ကျေးဇူး အတွက် ခိုင်ခံ့ အရေးပါသော အဖွဲ့ ဖြစ်သည်။



၆.၆။ ပင်းကူအိမ်ကွန်ယက် နှင့် သုံးသပ်ချက်

ပင်းကူအိမ် သုံး သပ် ခြင်း

ကျေးဥ- အုန်းပင်သာ

ဦးနယ်- ပျော်ဘွယ်

ကျေးဥအုတ်စု- ဆိတ်ချို

(အမျိုးသား)

၇က်စွဲ- ၂၅.၃.၂၀၁၀

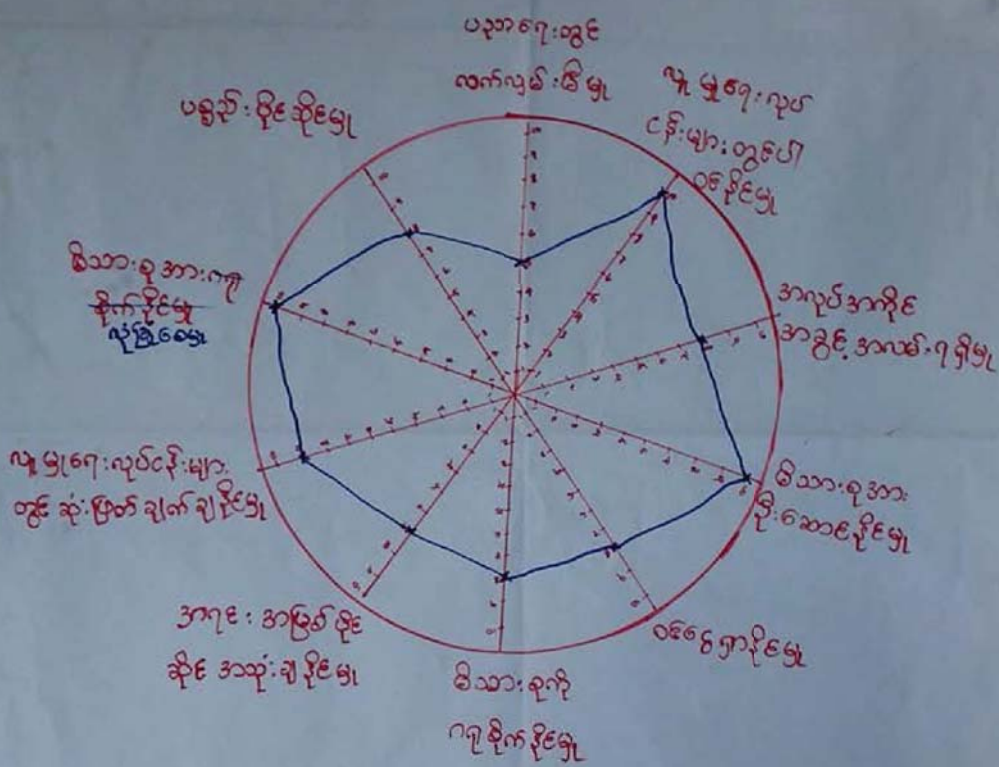

ဦးဆောင် ဆွေးနွေးသူ - ဦးအောင်ထိုက်

အချိန် - (၂:၃၀)

ပါဝင် ဆောင်ရွက်သူ - အမျိုးသား (၃၅)

နေရာ - သူန်းကြီးကျောင်း

မှတ်တမ်း တင်သူ - ဒေါ်ဘိဘိဝင်း



ပင်.ကူ အိမ် သုံး သပ်ခြင်း

ကျေးဇူး - အုန်းပင်သာ

မြို့နယ် - ပျော်ဘွယ်

ကျေးဇူးအုပ်စု - ဆိတ်ချို (အမျိုးသမီး)

၇က်စွဲ - ၂၅.၃.၂၀၁၇

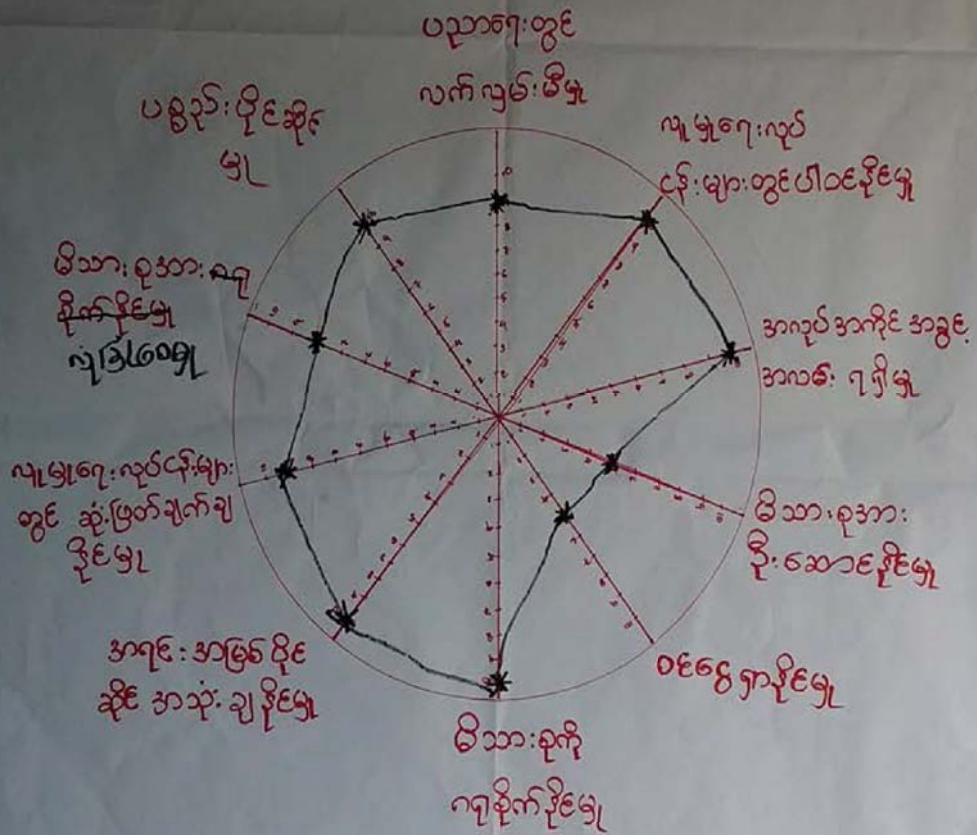

ဦးဆောင်ဆွေးနွေးသူ - ဒေါ်စောဆင့်

အချိန် - (၂:၃၀)

ပါဝင်ဆောင်ရွက်သူ - (အမျိုးသမီး) (၂၅)

နေရာ - သူနီကြီးကျောင်း

မှတ်တမ်းတင်သူ - ဒေါ်သိသိဝင်း



ပင်ကူအိမ်သုံး သင်္ဘောခြေ

ကျေးဇူး - အုန်းပင်သာ

မြို့နယ် - ပျော်တူ

ကျေးဇူးအုပ်စု - ဆိတ်ချို (အမျိုးသား + အမျိုးသမီး)

ရက်စွဲ - ၂၅.၃.၂၀၁၇

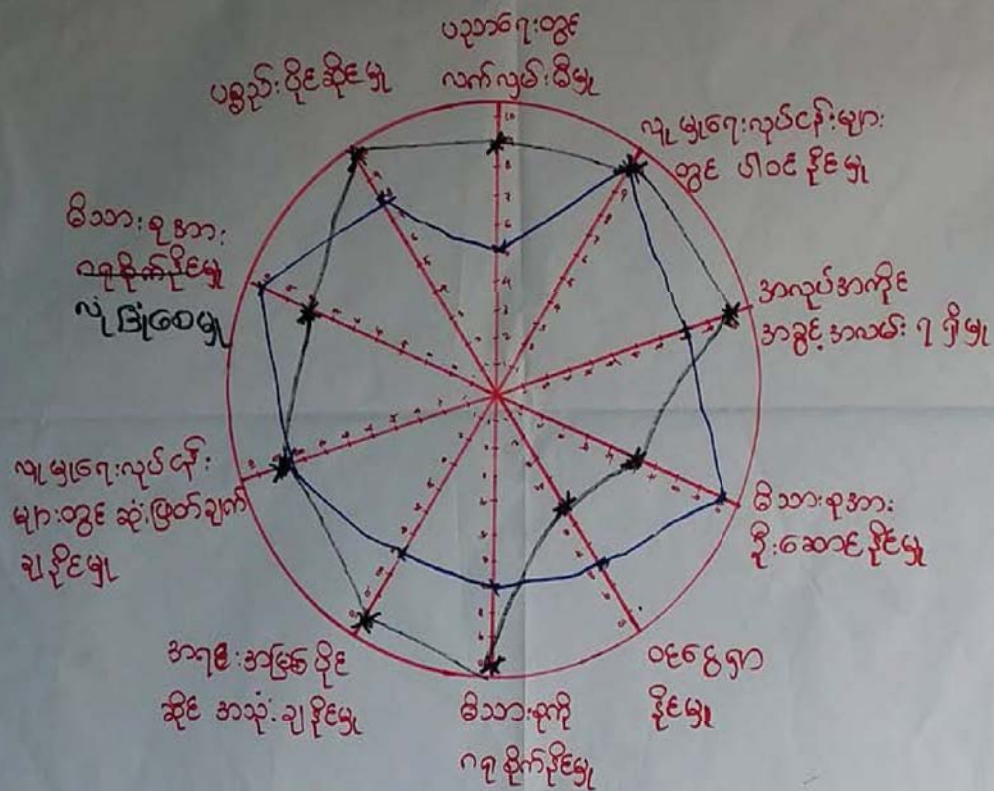

ဦးစောစော

ဦးစောစော ဆွေးနွေးသူ - ဒေါ်စောစော

အချိန် - (၃ : ၀၀)

ပါဝင်ဆောင်ရွက်သူ - အမျိုးသား (၃၅)

အမျိုးသမီး (၂၅)

နေရာ - သူဦးကြီးကျောင်း

မှတ်တမ်း တင်သူ - ဒေါ်သိသိဝင်း



ပင့်ကူအိမ်ကွန်ယက်သုံးသပ်ချက်။

ပင့်ကူအိမ်သုံး သတ်ဖြင့်

ဆွေးနွေး ဖြင့် ဖွဲ့စည်း ဆန်းစစ်ဖြင့်

⇒ အိမ်တွင်း မူလုပ်ငန်း ဖြစ်သော ဆံပင် ရှည်
ငန်းများ ပေါများသော ကြောင့် အမျိုးသား
များ ထက် အမျိုးသမီး များက အလုပ်အကိုင်အ
ခွင့် အလမ်း ဒို့ဒို့ ၇ နှစ် နှစ် ဖြစ်သည်။

⇒ အမျိုးသား များ အပြင် နှာ စီးပွား ထွက် ရှာနေ
၇သောကြောင့် ဖိသားစုကို ရေစိုက်မြေအား
နည်း

⇒ ပညာရေး တွင် အမျိုးသမီး များ လက်လှမ်းမီ
မူ အဖွဲ့ အားနည်း

⇒ အရင်းအမြစ်ကို အမျိုးသား များ အများဆုံး
ပိုင်ဆိုင်ပြီး အမျိုးသား များက ပို၍ အသုံးပြု
ကြသည်။

⇒ အမျိုးသား များက ဖိသားစု အား လုံခြုံမှု
အပြည့် ပေးနိုင် သည်။

⇒ အမျိုးသား များ စီးပွား ရှာ သမားကို အမျိုး
သမီး က စုဆောင်း ထားသော ကြောင့် ပစ္စည်း
ပိုင်ဆိုင်မှု တွင် အမျိုးသမီး များက ပို၍ ပိုင်ဆိုင်။



ပြဿနာသစ်ပင်

ကျေးဇူး-အုန်းပင်သာ

မြို့-ရှမ်း-မေ့ရင်သွယ်

အုပ်စု - ဆိတ်ချို

<သုံးသပ်ချက်>

⇒ အုန်းပင်သာ ကျေးဇူး ပြဿနာသစ် ပင်၏ ဝေ့-ဂျီမျက်မှာ နမ်း-ပမ်း-ဆက် သွယ်ရေး-မကောင်းခြင်း ဖြစ်ပါသည်။

⇒ ကျေးဇူး-ပင်သာ-ပမ်း-ဆက်သွယ်ရေး-မကောင်းခြင်းကြောင့် အရေးပေး ကျွမ်း မာရေး ကုသမှု များ ဒေချို မှီ မရောက်နိုင်ခြင်း၊ နယ်ယာထုတ်ကုန် များ သယ်ယူ ပို့-ဆောင်ရေး-ခက်ခဲခြင်း၊ ကျောင်း-သား-များ-ခွား-လာရေး-ဒေဆင် မပြုခြင်း၊ ကျောင်း-သွား-ချိန်-မှီ-ရောက်ကျခြင်း၊ ဣရင်း-ချိတ်-ဆက်-မှု-ဒား-ခုတ်-ခြင်း၊ ဌာ-ဆိုင်ရာ-ချိတ်-ဆက်-မှု-များ-ဒား-ခုတ်-ခြင်း-တို့-ဖြစ်-ပေါ်-ပါ-သည်။

⇒ ကျေးဇူး ဖွံ-ဖြိုး-တိုး-တက်ရေး-ဝေ့-ဂျီ-မှီ-နမ်း-များ-ဖြန့်-ဖြန့်-ခြင်း၊ ရေ-ဆိုး-ထုတ်-ခြင်း-များ၊ မြေ-ကာ-ပုံ-များ၊ တံ-တား-များ၊ ခုတ်-ယာ-များ-လို့-ဒေ-ပေး-ပါ-သည်။

* ထို့-ကြောင့်-ကျေးဇူး-ပင်သာ-လျှင်-ချိတ်-များ-ထဲ-မှ-နမ်း-များ-ဖြန့်-ဖြန့်-ရန်-အထွက်-ဝေ့-ပေး-ထား-ပါ-သည်။



: နှလုံးပွား : ဒါရီယို : လော့ - : အိုင်အို : နိုင်ငံရေး : နိုင်ငံရေး - : ဒုတိယ : ဒုတိယ -	: ဒါရီယို : နှလုံး : နှလုံး : နှလုံး : နှလုံး - : ဒါရီယို : နှလုံး : နှလုံး : နှလုံး - : ဒါရီယို : နှလုံး : နှလုံး : နှလုံး -	: နှလုံး : နှလုံး : နှလုံး : နှလုံး - : နှလုံး : နှလုံး : နှလုံး : နှလုံး - : နှလုံး : နှလုံး : နှလုံး : နှလုံး -
: နှလုံး : ဒါရီယို : လော့ - : နှလုံး : ဒါရီယို : လော့ -	: ဒါရီယို : နှလုံး : နှလုံး : နှလုံး - : ဒါရီယို : နှလုံး : နှလုံး : နှလုံး - : ဒါရီယို : နှလုံး : နှလုံး : နှလုံး -	: နှလုံး : နှလုံး : နှလုံး : နှလုံး - : နှလုံး : နှလုံး : နှလုံး : နှလုံး - : နှလုံး : နှလုံး : နှလုံး : နှလုံး -

7102.6108.8 နှလုံး
 7102.6108.8 နှလုံး

ငါး : နှလုံး : နှလုံး : နှလုံး : နှလုံး

7102.6108.8 နှလုံး
 7102.6108.8 နှလုံး



ကျေးဇူးတင်အထူးကျေးဇူးတင်များ

ကျေးဇူး - နှိုးယင်သာ

အြို့ပယ် ပျော်ကွယ်

ကျေးဇူးတင်ပိုင် - ဆီလ်ပျို

စက်တင်ဘာ - ၃.၉.၂၀၁၇.

၁) ကျေးဇူးတင်လမ်း

ဆုပိုင်သာ + ဆုပိုင်သာ

၂) စာသင်ကျောင်းခြေလှမ်းပျိုး

၂

၃) ကျေးဇူးခြင်းဆက်လမ်း

၂

၄) ရေတိုင်ဖွင့်စေခင်

၂

၅) စာသင်ဆောင်တိုးပျိုးခြင်း

၂



၇။ ကော်မတီဝင်များရွေးချယ်ခြင်းနှင့်ကျေးရွာဖွံ့ဖြိုးရေးအစီအစဉ်ဆောင်ရွက်မှုမှတ်တမ်းခါတ်ပုံများ



ကော်မတီရွေးချယ်ရန် မဲရေတွက်နေစဉ်





စီမံကိန်းမိတ်ဆက်အစည်းအဝေးမှတ်တမ်းဓာတ်ပုံ



အမျိုးသမီးများပင့်ကူအိမ်ကွန်ယက်ရေးဆွဲနေစဉ်မှတ်တမ်းဓာတ်ပုံ



ကျေးရွာဦးစားပေးလုပ်ငန်းခွဲမဲပေးရန်တန်းစီနေကြစဉ်



ကျေးရွာလုပ်ငန်းခွဲအတွက်အခက်အခဲများဖော်ထုတ်ဆွေးနွေးစဉ်



ကော်မတီဝင်များစာရင်း

ကော်မတီဝင်များစာရင်း - ဆိတ်ရွှေ၊ နုပင်၊ နုပင်၊ ပင်သာ၊ ကျေးရွာ

စဉ်	အမည်	ကျား-မ	ရာထူး
၁	ဦးကောသလကျော်အုန်း	မ	ကျေးရွာအုပ်စုအဖွဲ့ဝင်
၂	ဒေါ်အေးအေး	မ	ကျေးရွာအုပ်စုအဖွဲ့ဝင်
၃	ဒေါ်အိမ်အိမ်	မ	ကျေးရွာအုပ်စုအဖွဲ့ဝင်
၄	ဦးအောင်အောင်	မ	ကျေးရွာအုပ်စုအဖွဲ့ဝင်
၅	ဦးအောင်အောင်	မ	ကျေးရွာအုပ်စုအဖွဲ့ဝင်
၆	ဦးအောင်အောင်	မ	ကျေးရွာအုပ်စုအဖွဲ့ဝင်
၇	ဦးအောင်အောင်	မ	ကျေးရွာအုပ်စုအဖွဲ့ဝင်
၈	ဒေါ်အေးအေး	မ	ကျေးရွာအုပ်စုအဖွဲ့ဝင်
၉	ဒေါ်အေးအေး	မ	ကျေးရွာအုပ်စုအဖွဲ့ဝင်
၁၀	ဦးအောင်အောင်	မ	ကျေးရွာအုပ်စုအဖွဲ့ဝင်
၁၁	ဒေါ်အေးအေး	မ	ကျေးရွာအုပ်စုအဖွဲ့ဝင်
၁၂	ဦးအောင်အောင်	မ	ကျေးရွာအုပ်စုအဖွဲ့ဝင်
၁၃	ဦးအောင်အောင်	မ	ကျေးရွာအုပ်စုအဖွဲ့ဝင်
၁၄	ဒေါ်အေးအေး	မ	ကျေးရွာအုပ်စုအဖွဲ့ဝင်
၁၅	ဒေါ်အေးအေး	မ	ကျေးရွာအုပ်စုအဖွဲ့ဝင်
၁၆	ဒေါ်အေးအေး	မ	ကျေးရွာအုပ်စုအဖွဲ့ဝင်
၁၇			
၁၈			
၁၉			
၂၀			
၂၁			
၂၂			
၂၃			
၂၄			
၂၅			

စုစုပေါင်း (၂၆) ယောက် ကျား (၁၀) ယောက် +မ (၁၆) ယောက်

ကျေးရွာအုပ်စုဝန်ကြီးအထောက်အကူပြုကော်မတီ

ဦးအောင်အောင် ကျေးရွာအုပ်စုဝန်ကြီးအထောက်အကူပြုကော်မတီ၊ ဥက္ကဋ္ဌ
 ဒေါ်အေးအေး ကျေးရွာအုပ်စုဝန်ကြီးအထောက်အကူပြုကော်မတီ၊ ဥက္ကဋ္ဌ
 ဦးအောင်အောင် ကျေးရွာအုပ်စုဝန်ကြီးအထောက်အကူပြုကော်မတီ၊ ဘဏ္ဍာရေးဥက္ကဋ္ဌ

မှတ်တမ်းတင်သူ
အမည်။

ရာထူး။ လူထုစည်းရုံးရေးမှူးရက်စွဲ။/...../.....



၈။ ကျေးရွာအခြေခံအချက်အလက်များ (ပုံစံ-၁)

ပုံစံ - ၈ - ၁ ကျေးရွာအခြေခံအချက်အလက်များ (Form PC 1)

လမ်းညွှန်စွာ၊ ကျေးရွာတစ်ရွာသို့ ပထမဆုံးမိတ်ဆက်ခရီး သွားရောက်သောအခါ လူထုစည်းရုံးရေးမှူးသည် ကျေးရွာ ခေါင်းဆောင်များအား ကျေးရွာအချက်အလက်များကို မေတ္တာရပ်ခံ၍ တောင်းခံရသည်။ ဤအချက်အလက်များကို စီမံကိန်း မိတ်ဆက်အစည်းဝေးမတိုင်မီတောင်းခံရမည်။ စီမံကိန်းမိတ်ဆက်အစည်းဝေးတွင် လူထုစည်းရုံးရေးမှူးသည် ဤအချက်အလက် များအား စစ်ဆေးပြီး မှန်ကန်အောင်ပြုလုပ်ရမည်။ ပြီးနောက်တွင် လူထုစည်းရုံးရေးမှူးမှ သတင်းအချက်အလက်ထံသို့ Tablets မှ တဆင့် ဖြည့်သွင်းရမည်။

ကျေးရွာခေါင်းဆောင် အမည် ဒေါ်မောင်မောင်	ကျေးရွာခေါင်းဆောင်၏ ဖုန်းနံပါတ် ၀၉- ၇၇၄၇၈၅၇၅၆	လူထုစည်းရုံးရေးမှူး၏ အမည် ဒေါ်ထွန်းမြတ်စွာ
ပြည်နယ်၊ တိုင်းဒေသကြီး၊ မြို့နယ်၊ ညွှန်ကြားမှုဌာန ပြည်နယ်၊ တိုင်းဒေသကြီး၊ မြို့နယ်၊ ပျော်ဘွယ်	ကျေးရွာအုပ်စု အိမ်သို့	ကျေးရွာ - ခုနစ် ၊ ၂၆ သာ

က။ လူဦးရေ

လူမျိုးစု	အိမ်ထောင်စုအရေအတွက်	ကိုးကွယ်သည့်ဘာသာ	အိမ်ထောင်စုအရေအတွက်
လူမျိုးစု (၁) - အိမ် ...	၁၄၂	ဘာသာ (၁) - ဗုဒ္ဓ	၁၄၂
လူမျိုးစု (၂)		ဘာသာ (၂)	
လူမျိုးစု (၃)		ဘာသာ (၃)	
လူမျိုးစုရော		ဘာသာရော	
အခြား			
	အရေအတွက်		
မသန်စွမ်းသူများ	၈		
သက်ကြီးရွယ်အိုများ (၆၅ နှစ် နှင့် အထက်)	၄၆		
စစ်ဘေးရှောင်			

	အမျိုးသား (အရေအတွက်)	အမျိုးသမီး (အရေအတွက်)
လူဦးရေ		
လူမျိုးစု (၁) - အိမ် ...	၃၃၇	၃၇၂
လူမျိုးစု (၂)		
လူမျိုးစု (၃)		
အခြား		
အိမ်ထောင်ဦးစီး	၁၂၃	၁၉

(ခ) အခြေခံအောက်အဖွဲ့ အသုံးအဆောင်များ

စာသင်ကျောင်း	အမှတ် ခြံပေါ	ကျန်းမာရေး	အမှတ် ခြံပေါ	ဘာသာရေး အဆောက် အအုံများ	အမှတ် ခြံပေါ
--------------	-----------------	------------	-----------------	----------------------------	-----------------



အသက်တန်းခွဲအတွင်း	<input type="checkbox"/>	ခေမာရုံ	<input type="checkbox"/>	ပေတီ	မ
အလယ်တန်းခွဲအတွင်း	<input type="checkbox"/>	ကျွန်းမာမေရုံ	<input type="checkbox"/>	ဘုန်းကြီးခွဲအတွင်း	မ
ပုလဲတန်းခွဲအတွင်း	<input checked="" type="checkbox"/>	ကျွန်းမာမေရုံ	<input type="checkbox"/>	ဟိန္ဒူကျောင်းအတွင်း	<input type="checkbox"/>
ပျဉ်းခွဲအတွင်း	<input type="checkbox"/>	ခေမာမေရုံ	<input type="checkbox"/>	ခေမာမာမေရုံအတွင်း	<input type="checkbox"/>
အခြား	<input type="checkbox"/>	အခြား	<input type="checkbox"/>	တစ်	<input type="checkbox"/>
				အခြား	<input type="checkbox"/>
မှတ်ချက်		မှတ်ချက်		မှတ်ချက်	

(ဂ) ကျွမ်းကျင်သူများမှတ်တမ်း (ကော့ရှာတွင်နေထိုင်သော သို့မဟုတ် တခြားရွာမှလာရောက်သော ကျွမ်းကျင်သူများ)

(၁) အသက်တန်းခွဲ			(၂) ကျွန်းမာမေရုံ			(၃) လက်မှတ်ထုတ်		
	ရွာတွင်နေထိုင်သူ	အခြားရွာမှလာသူ		ရွာတွင်နေထိုင်သူ	အခြားရွာမှလာသူ		ရွာတွင်နေထိုင်သူ	အခြားရွာမှလာသူ
ပုလဲတန်းခွဲအတွင်း	<input checked="" type="checkbox"/>	<input checked="" type="checkbox"/>	ခေမာရုံ	<input type="checkbox"/>	<input type="checkbox"/>	လက်သား	မ	<input type="checkbox"/>
အသက်တန်းခွဲအတွင်း	<input type="checkbox"/>	<input type="checkbox"/>	လက်သား	<input type="checkbox"/>	မ	ပန်းရံ	မ	<input type="checkbox"/>
အလယ်တန်းခွဲအတွင်း	<input type="checkbox"/>	<input type="checkbox"/>	အထွေထွေကျွန်းမာမေရုံ	<input type="checkbox"/>	<input checked="" type="checkbox"/>	ကျွမ်းကျင်ကျွမ်းကျင်		<input type="checkbox"/>
ပျဉ်းခွဲအတွင်း	<input type="checkbox"/>	<input type="checkbox"/>	ဘားရွာခေမာရုံ	<input type="checkbox"/>	<input type="checkbox"/>	ခေမာကျွမ်းကျင်သူ	မ	<input type="checkbox"/>
အခြား	<input type="checkbox"/>	<input type="checkbox"/>	ပြည်သူ့ကျွန်းမာမေရုံလက်သား	<input type="checkbox"/>	<input type="checkbox"/>	ကျွမ်းကျင်ခေမာ	မ	<input type="checkbox"/>
မှတ်ချက်			မှတ်ချက်			မှတ်ချက်		

(ဃ) ကော့ရှာသို့ ရောက်ရှိနိုင်သည့် လမ်းအခြေအနေ / ကော့ရှာတစ်ရွာသည် ၎င်း၏ ကော့ရှာအုပ်စုနှင့် ဆက်သွယ်ထားသော လမ်းအခြေအနေ (အောက်ဖော်ပြပါ)

ကော့ရှာကြမ်းလမ်း ကော့ရှာလမ်း ကွန်ကရစ်လမ်း မော်တော်ဆိုင်ကယ်လမ်း
 ကော့ရှာခင်းလမ်း ပြေသာလမ်း လူသွားလမ်း အခြား _____

(င) ကော့ရှာဖွဲ့ခြင်းစီမံချက် ပိုင်းမီ

(၁) လူထုတော်ကြီးစီမံခန့်ခွဲမှုပေးစာတင်၍ ကျွန်ုပ်တို့ကော့ရှာတွင် ကော့ရှာဖွဲ့ခြင်း စီမံချက် ခြုံငုံခဲ့ပါသလား? ရှိပါသည်/မရှိပါ/မသိပါ

(၂) ခြုံငုံပါလျှင် ကြိုစီမံချက်ကို မည်သည့် ခန့်မှန်းခြင်းဆိုင်ရာပါသနည်း? နှစ်-----/မသိပါ

(၃) ကြိုစီမံချက်ကို ခြုံငုံမှုမှတစ်ဆင့် ခြုံငုံပါသလား? ခြုံငုံပါသည်/မခြုံငုံပါ/မသိပါ

(စ) ခေါ်သောအခင်း

(၁) ကျွန်ုပ်တို့ကော့ရှာ၏တော်မူ ငှက်ကော့ရှာအုပ်စု၏တော်မူထိ ဝေပိုင်မည်မျှ ကျွန်ုပ်တို့ကော့ရှာအေးသနည်း? ပိုင်-----/မသိပါ

(၂) ကျွန်ုပ်တို့ကော့ရှာမှ ငှက်ကော့ရှာအုပ်စု၏တော်မူထိ သွားလာရတတ်ကြခြင်းသည် အခွင့်အရေးရှိပါသလား?

အခြားကော့ရှာ ရာသီတွင် ကြာချိန် ----- ၂၀ မိနစ် ----- တော်လှား/မော်တော်ဆိုင်ကယ်/ခြေလှမ်း/လမ်း/မော်တော်ဘုတ်/အခြား -----

ရုံးရာသီတွင် ကြာချိန် ----- ၄၅ မိနစ် ----- တော်လှား/မော်တော်ဆိုင်ကယ်/ခြေလှမ်း/လမ်း/မော်တော်ဘုတ်/အခြား -----



(ဆ) ပတ်ဝန်းကျင်ဆိုင်ရာ သဘာဝဘေးအန္တရာယ်

ဤကျေးရွာတွင် ရေကြီးခြင်းကဲ့သို့ သဘာဝဘေးအန္တရာယ်ကျရောက်ဖူးခြင်း ရှိပါသလား။

မရှိပါ

ရှိပါသည်

ရိုလျှင်ဖော်ပြပါ -----

(ဇ) ကျေးရွာတွင် ဖွဲ့စည်းထားသော အဖွဲ့အစည်းများ

လူထုဗဟိုပြုစီမံကိန်းမတိုင်မီ ဤကျေးရွာတွင် ကျေးရွာဖွံ့ဖြိုးရေးအတွက် အစိုးရ (သို့) ရွာသားများကိုယ်တိုင်(သို့) စီမံကိန်းတစ်ခုခုမှ ဖွဲ့စည်းထားသည့် အဖွဲ့အစည်းများရှိပါသလား။

(၁) ပျက်စီးမှုအဖွဲ့အစည်း -----

(၂) -----

(ဈ) အထွေထွေအုပ်ချုပ်ရေး ဦးစီးဌာန (GAD) မှ မှတ်တမ်းတင်ထားခြင်း

ဤကျေးရွာသည် အထွေထွေအုပ်ချုပ်ရေး ဦးစီးဌာန (GAD) မှ မှတ်တမ်းတင်ထားမှု ရှိပါသလား။

မရှိပါ

ရှိပါသည်

ကျေးရွာခေါင်းဆောင်

အမည် ဦးမောင်မောင်

လက်မှတ် [Signature] နေ့စွဲ 30.11.2017

လူထုစည်းရုံးရေးမှူး

အမည် ဒေါ်အေးမြင့်

လက်မှတ် [Signature] နေ့စွဲ 30.11.2017



၆.၂။ ယယ်လူရေးအိအေစင် ရေးဆွဲခြင်း	၉.၅.၁၇	၃၆.၅.၁၇	၄၂	၁၅	၆၁	၁၅၈	၆၁
၆.၃။ ဘလူကရေးကုန်ကျမှု လျာထားအိအေစင် ရေးဆွဲခြင်း	၃၁.၅.၁၇	၃၁.၅.၁၇	၁၅	၅	၂၅	၁၀၈	၂၅
၆.၄။ ပြင်/ထိန်းအိအေစင် ရေးဆွဲခြင်း	၃၆.၅.၁၇	၃၆.၅.၁၇	၄၂	၁၅	၆၁	၁၅၈	၆၁
၇။ စီမံကိန်းလုပ်ငန်းခွဲ တိုးတက်မှု စောင့်ကြည့်အစည်းအဝေး	၁၃.၆.၁၇	၁၃.၆.၁၇	၆	၆	၁၂	၁၅၈	၁၂
၇.၁။ အစည်းအဝေး ပထမအကြိမ်	၁၃.၆.၁၇	၁၃.၆.၁၇	၆	၆	၁၂	၁၅၈	၁၂
၇.၂။ အစည်းအဝေး ဒုတိယအကြိမ်	၁၃.၆.၁၇	၁၃.၆.၁၇	၆	၆	၁၂	၁၅၈	၁၂
၇.၃။ အစည်းအဝေး တတိယအကြိမ်	၁၃.၆.၁၇	၁၃.၆.၁၇	၆	၆	၁၂	၁၅၈	၁၂
၈။ စီမံကိန်းလုပ်ငန်းခွဲ အပြီးသတ်စစ်ဆေးခြင်းအစည်းအဝေး	၂၇.၇.၁၇	၂၇.၇.၁၇	၇	၆	၁၃	၁၅၈	၁၃
၉။ လူထုစစ်ဆေးမှုအစည်းအဝေး	၅.၈.၁၇	၅.၈.၁၇	၄၄	၃၁	၇၅	၁၅၈	၇၅



၁၀။ ပုံစံ ၈-၃။ ကျေးရွာဖွံ့ဖြိုးရေးဦးစားပေးအစီအစဉ်

ပုံစံ - ၈ - ၃ ကျေးရွာဖွံ့ဖြိုးရေး ဦးစားပေးအစီအစဉ် (Form PC 3)

လယ်ဥယျာဉ်ရွက်၊ အဆင့်(၃) ကျေးရွာမှော်မှန်းချက်အစည်းအဝေး ပြီးဆုံးသောအခါ ကျေးရွာစီမံကိန်း အထောက်အကူပြု ကော်မတီသည် လူထုစည်းရုံးရေးမှူးအကူအညီဖြင့် ဤပုံစံကိုပြည့်စုံအောင် ဖြည့်သွင်းရမည်။

လူထုစည်းရုံးရေးမှူး/ဝန်ထမ်း အမည် - ဒေါ်ဝင်းအောင်မာန်

နေ့စွဲ - ၂၀၂၁.၀၅.၂၇ စက်ဝန်းအား အမှတ်ခြစ်ပါ (✓) စက်ဝန်း(၁) စက်ဝန်း(၂) စက်ဝန်း(၃) စက်ဝန်း(၄)

ပြည်နယ်/တိုင်း - အန္တရာယ် ပြနယ် ပျော်ကြည် ကျေးရွာအုပ်စု အိတ်ချို ကျေးရွာ စုဖျါ ဗဟိုဌာန

က။ အခက်အခဲအတားအဆီးများအားဆွေးနွေးခြင်း - ယခုလက်ရှိအခြေအနေတွင် ဤကျေးရွာဖွံ့ဖြိုးတိုးတက်ရေးအတွက် အဓိက အခက်အခဲအတားအဆီးများသည် မည်သည်များဖြစ်ပါသနည်း။ (အမျိုးသား/သမီး အနည်းဆုံးအခက်အခဲ ၅ ခုစီဖော်ပြပါ)

အမျိုးသား အဖွဲ့မှ တင်ပြသောအခက်အခဲအတားအဆီးများ	အမျိုးသမီး အဖွဲ့မှတင်ပြသောအခက်အခဲအတားအဆီးများ
၁ မိုး ရာသီတွင် လမ်း များ သွားလာရခက်ခဲ	၁ မိုး ရာသီတွင် လမ်း များ မကောင်းစွာကပ်
၂ ကျေးဇူးခြံလှော် ရိုး မရှိ ရှေးကျေးရွာ မကပ်ခြင်း	၂ ကျေးဇူးခြံလှော် ရိုး မရှိ ရှေးကျေးရွာ မကပ်ခြင်း
၃ ရေတွင်း မကပ်လောက် ရှိသောကပ် ရေကန်	၃ ရေကန်တွင် ရေ မကပ်လောက်ခြင်း
၄ စာသင်ကျောင်း ဆောင်မကပ်ခြင်း	၄ စာသင်ကျောင်း ဆောင် မကပ်လောက်ခြင်း
၅ မိုး ရာသီတွင် လမ်း များ သွားလာရခက်ခဲ	၅ မိုး တွင် လမ်း များ သွားလာရခက်ခဲ
၆	၆
၇	၇

ခ။ မှော်မှန်းခြင်း - နောင်လာမည့် (၅) နှစ် အတွင်း ကျေးရွာဖွံ့ဖြိုးရေး မှော်မှန်းလျာထားချက်များအား တင်ပြပါ။

အမျိုးသားအဖွဲ့မှ တင်ပြသောမှော်မှန်းချက်များ	အမျိုးသမီးအဖွဲ့မှ တင်ပြသောမှော်မှန်းချက်များ
၁ လမ်း များ ကောင်း မြင့်စေချင်	၁ ရာသီ မရွေး လမ်း များ ကောင်း စေချင်
၂ စာသင် များ ကပ်ခြင်း မြင့်စေချင်	၂ ကျေးဇူးခြံလှော် ရိုး ရှိ ရှေးကျေးရွာ မကပ်ခြင်း
၃ ရေတွင်း ကပ်လောက်စေချင်	၃ ရာသီမရွေး သောကပ်သုံး ရေကန်စေချင်
၄ စာသင်ဆောင် ကပ်လောက်စေချင်	၄ စာသင် ဆောင် ကပ်လောက် စေချင်
၅ ရာသီမရွေး လမ်း များ ကောင်း စေချင်	၅ ရာသီမရွေး သွား လာရခက် ပင်ကူ စေချင်
၆	၆
၇	၇



၈။ လူထုစီမံကိန်း၏ လာမည့် (၄) နှစ်အတွက် အကျုံးဝင်သော ဦးစားပေး ဖွံ့ဖြိုးတိုးတက်မှု လုပ်ငန်း အစီအစဉ်များအားဖော်ပြပါ။

အဆင့်	ကျေးရွာအတွက် ဦးစားပေး ဖွံ့ဖြိုးတိုးတက်မှု လုပ်ငန်းစဉ်များ	အဆိုပြုသူ (အမျိုးသားများ/ အမျိုးသမီးများ/အမျိုးသား+ အမျိုးသမီး)	ခန့်မှန်းကုန်ကျ စရိတ်	အကျိုးခံစားခွင့်ရှိသူ ခန့်မှန်းခြေ အရေအတွက်
၁	ကျေးရွာတွင်း ရေပေးစနစ်	အမျိုးသား + အမျိုးသမီး	၇၂၄၇၂၀၀	
၂	စားနပ်ရိက္ခာရေးရာ ဖွံ့ဖြိုးရေး	၀	၇၁၈၈၀၀၀	
၃	ကျေးရွာတွင်း ဆက်သွယ်ရေး	၀	၇၂၀၀၀၀၀	
၄	ကျေးရွာတွင်း ဖွံ့ဖြိုးရေး	၀		
၅	စာသင်အောင်တိုးချဲ့ခြင်း	၀		
၆				
၇				

၉။ လူထုစီမံကိန်း၏ လာမည့် (၄) နှစ်အတွက် အကျုံးမဝင်သော ဦးစားပေး ဖွံ့ဖြိုးတိုးတက်မှု လုပ်ငန်း အစီအစဉ်များအားဖော်ပြပါ။

အဆင့်	ကျေးရွာအတွက် ဦးစားပေး ဖွံ့ဖြိုးတိုးတက်မှု လုပ်ငန်းစဉ်များ	အဆိုပြုသူ (အမျိုးသားများ/ အမျိုးသမီးများ/အမျိုးသား+ အမျိုးသမီး)	အခန်းကဏ္ဍ
၁			
၂			
၃			
၄			
၅			
၆			

ခေါင်းဆောင်၊ ကျေးရွာစီမံကိန်းအထောက်အကူပြုကော်မတီမှ အတည်ပြုသည်။

အမည် ဦးမောင်ကျော်စန်း လက်မှတ် JE ဇူလိုင်လ ၂၀၁၇



၁၁။ ပုံစံ ၀-၄။ ကျေးရွာပုံမှန်းရေးစီမံကိန်းလုပ်ငန်းခွဲရွေးချယ်ခြင်းပုံစံ

ပုံစံ - ၀ - ၄ ကျေးရွာအုပ်စုစီမံကိန်းလုပ်ငန်းခွဲရွေးချယ်ခြင်းပုံစံ (Form PC 4)

လယ်ဦးနှစ်နှစ် စီမံကိန်းလုပ်ငန်းခွဲရွေးချယ်ရေးအဖွဲ့အစည်းအဖွဲ့ဝင်များက တွေ့ရှိရသည့် အချက်အလက်များကို အောက်ဖော်ပြပါ အချက်အလက်များဖြင့် စိစစ်ဆန်းစစ်ခြင်းဖြင့် ရွေးချယ်ခြင်းဖြစ်ပါသည်။ ဤစိစစ်ဆန်းစစ်ခြင်းသည် မြေပုံအပေါ်တွင် ဖြစ်ပေါ်နေသည့် အချက်အလက်များကို အောက်ဖော်ပြပါ အချက်အလက်များဖြင့် စိစစ်ဆန်းစစ်ခြင်းဖြစ်ပါသည်။

ကျေးရွာအုပ်စုစီမံကိန်းလုပ်ငန်းခွဲရွေးချယ်ရေးအဖွဲ့အစည်း - ၀၅၀၆၊ အောက်

နေ့ရက် - ၅.၁.၂၀၁၈

မြေပုံအမျိုးအမည် - မြေပုံအမျိုးအမည် - ၅၅၈၁၊ မြေပုံအမျိုးအမည် - ၅၅၈၁

ကျေးရွာအုပ်စု	အောက်ဖော်ပြပါ အချက်အလက်များ	အချက်အလက်များ	အချက်အလက်များ	အချက်အလက်များ	အချက်အလက်များ	စီမံကိန်းအမျိုးအမည်		စုစုပေါင်း
						စီမံကိန်းအမျိုးအမည်	စီမံကိန်းအမျိုးအမည်	
အောက်ဖော်ပြပါ	ကျေးရွာအုပ်စုစီမံကိန်းလုပ်ငန်းခွဲရွေးချယ်ရေးအဖွဲ့အစည်း	ကျေးရွာအုပ်စုစီမံကိန်းလုပ်ငန်းခွဲရွေးချယ်ရေးအဖွဲ့အစည်း	ကျေးရွာအုပ်စုစီမံကိန်းလုပ်ငန်းခွဲရွေးချယ်ရေးအဖွဲ့အစည်း	ကျေးရွာအုပ်စုစီမံကိန်းလုပ်ငန်းခွဲရွေးချယ်ရေးအဖွဲ့အစည်း	ကျေးရွာအုပ်စုစီမံကိန်းလုပ်ငန်းခွဲရွေးချယ်ရေးအဖွဲ့အစည်း	ကျေးရွာအုပ်စုစီမံကိန်းလုပ်ငန်းခွဲရွေးချယ်ရေးအဖွဲ့အစည်း	ကျေးရွာအုပ်စုစီမံကိန်းလုပ်ငန်းခွဲရွေးချယ်ရေးအဖွဲ့အစည်း	ကျေးရွာအုပ်စုစီမံကိန်းလုပ်ငန်းခွဲရွေးချယ်ရေးအဖွဲ့အစည်း
ကျေးရွာအုပ်စု	ကျေးရွာအုပ်စု	ကျေးရွာအုပ်စု	ကျေးရွာအုပ်စု	ကျေးရွာအုပ်စု	ကျေးရွာအုပ်စု	ကျေးရွာအုပ်စု	ကျေးရွာအုပ်စု	ကျေးရွာအုပ်စု
ကျေးရွာအုပ်စု	ကျေးရွာအုပ်စု	ကျေးရွာအုပ်စု	ကျေးရွာအုပ်စု	ကျေးရွာအုပ်စု	ကျေးရွာအုပ်စု	ကျေးရွာအုပ်စု	ကျေးရွာအုပ်စု	ကျေးရွာအုပ်စု

ကျေးရွာအုပ်စုစီမံကိန်းလုပ်ငန်းခွဲရွေးချယ်ရေးအဖွဲ့အစည်း အဖွဲ့ဝင်များ - ၀၅၀၆၊ အောက်

နေ့ရက် - ၅.၁.၂၀၁၈



ပုံစံ - ၀ - ၄ ကျေးရွာအုပ်စုစီမံကိန်းလုပ်ငန်းခွဲရွေးချယ်ခြင်းပုံစံ (Form PC 4)

လမ်းညွှန်ချက်၊ စီမံကိန်းလုပ်ငန်းခွဲရွေးချယ်မှုအမည်အစေးပြီးနောက်တွင် ကျေးရွာအုပ်စုမှ CF/TF တို့၏ အကူအညီရယူ၍ ကျေးရွာစီထောက်ကော်မတီမှ လက်မှတ်ရေးထိုးပြီး အဆိုပါပုံစံအား ပြည်ပုံစံအောင်မြင်သွင်းရမည်။ ဤပုံစံအား ပြည်ပုံစံပြင်ဆင်ပြီးပါက ကျေးရွာအုပ်စုမှ မြို့တိုးတက်ရေးစီမံချက်တွင် TPIIC သို့ ယေရိုနိုအတွက် နောက်ဆက်တွဲအဖြစ် ထားရှိရမည်။ CF မှ ကျေးရွာတစ်ရွာချင်းစီ၏ စီမံကိန်းလုပ်ငန်းခွဲဆိုင်ရာ အချက်အလက်များကို MIS သို့ ထည့်သွင်းရမည်။ (ယခုနှစ်စီမံကိန်းလုပ်ငန်းခွဲ မလုပ်ကိုင်သော ကျေးရွာများ မပါဝင်ပါ။)

ကျေးရွာစုစုရွေးချယ်ရေး/ဝန်ထမ်းအမည် ဦးဝင်းထွန်း
 နေ့စွဲ 3.4.2011
 ပြည်နယ်/တိုင်း မန္တလေး မြို့နယ် ဈေးကွက်
 စက်ဝန်းအားအမှတ်ပြင်ပေးပါ (✓) စက်ဝန်း(၁) □ စက်ဝန်း(၂) □ စက်ဝန်း(၃) □ စက်ဝန်း(၄) □
 ကျေးရွာအုပ်စု သံကွဲချို

ကျေးရွာအမည်	ဆောင်ရွက်မည့် လုပ်ငန်းများ	အတိုင်းအတာ	ခန့်မှန်း တိုက်ရိုက် အကျိုးခံစားခွင့် ရှိသူများ	အဆိုပြုတင်ပြသူ	စီမံကိန်းမှ ထည့်သွင်းမှု	ခန့်မှန်းကျန်ကျစရိတ်		စုစုပေါင်း
						ကျေးရွာမှ ထည့်သွင်းမှု	အခြားထည့်သွင်းမှု (ခေါ်ငြိမ်း) ထည့်သွင်းမှု အမည်/အဖွဲ့	
စာကွဲချို	ရေယူရေး/ရေပေးရေး အခြေခံအဆောက်အအုံ	548 x 5'	366	□ ကျား □ မ ☑ ကျား + မ	7180000	-	-	-
စိန်ကွဲ	ရွာတွင်းရေပေးရေး အခြေခံအဆောက်အအုံ	600' x 100' x 1' 6"	962	□ ကျား □ မ ☑ ကျား + မ	7200000	-	-	-
ဝါးကွဲ	ရွာတွင်းရေပေးရေး အခြေခံအဆောက်အအုံ	400' x 400' x 1'	858	□ ကျား □ မ ☑ ကျား + မ	7120000	-	-	-
ခွင်ချိုကွဲ	ရွာတွင်းရေပေးရေး အခြေခံအဆောက်အအုံ	1640' x 41' x 1'	875	□ ကျား □ မ ☑ ကျား + မ	8000000	-	-	-

ရာထူး ကျေးရွာအုပ်စု စီ/ထောက်ကော်မတီ ဥက္ကဋ္ဌ အမည် လက်မှတ် ရက်စွဲ



၁၂။ အစည်းအဝေးမှတ်တမ်းများ



ကျေးရွာအစည်းအဝေးမှတ်တမ်း

အစည်းအဝေးပြုလုပ်သည့်နေရာ ။ ။ ဘုရားကြီးကျေးရွာ
 ကျေးရွာ ။ ။ ဘုန်းဟင်သာ
 ကျေးရွာအုပ်စု ။ ။ ဆီခပ်ချို
 အချိန် ။ ။ (၉ : ၃၀)
 အစည်းအဝေးအမည် ။ ။ ဒုတိယ အစည်းအဝေး အမည် အမည်

တက်ရောက်သူဦးရေ ကျား (၅၁) ။ မ (၄၀) စုစုပေါင်း (၉၁)

အစည်းအဝေးတွင်ဆွေးနွေးသည့်အကြောင်းအရာ။

- ၁။ ပထမအစည်းအဝေး အမည် အမည် မှတ်တမ်း စာရွက်စာတမ်း
- ၂။ အစည်းအဝေး အရာများ အား အစည်းအဝေး မှတ်တမ်း မှတ်တမ်း
- ၃။ ကော်မတီဝင်များ မှ စီမံအကူအညီ ဖြစ်ပေါ်စေရန်
- ၄။ ကျေးရွာများကို အစည်းအဝေး အစည်းအဝေး အစည်းအဝေး
- ၅။ စီမံကိန်း အစည်းအဝေး အစည်းအဝေး
- ၆။
- ၇။
- ၈။
- ၉။
- ၁၀။



ဆွေးနွေးချက်များ (ပြောသည့်အကြောင်းအရာကိုတွဲမှတ်တမ်းတင်ရန်)

အစည်းအဝေးတက်ရောက်လာသော ဂျော့ရှာ့ကုမ္ပဏီများ
 ယနေ့မတိုင်မီ အစည်းအဝေးတွင် ပြောခဲ့သည့် ကိစ္စရပ်များနှင့်
 အကျဉ်းချုပ်ကို ဖြန့်ချိရန်အတွက် ခြံငါးပါးသည်၊ ဂျော့ရှာ့
 ကိစ္စရပ်နှင့် ပူးတွဲ ကော်မတီဝင်များထံမှ ဖြစ်သော အန္တရာယ်
 တွက်ခွာသော ကော်မတီဝင်များနှင့် များသောအားဖြင့် အစည်း
 ချုပ်များ ကော်မတီဝင်များ၊ ဂျော့ရှာ့ကုမ္ပဏီများ ဝင်ရောက်ပြီး
 ဂျော့ရှာ့ကုမ္ပဏီ ဖြစ်သော ကော်မတီဝင်များမှာ - ဦးသိန်းဝင်း (အောင်စွယ်)
 များသောအားဖြင့် ဒေါ်အိမ်စိန်၊ ဦးမောင်မောင် (လှည့်ပတ်) များသောအားဖြင့်
 ဒေါ်အောင်စိန်၊ ဦးအိမ်စိန် (ဝေဖန်အန္တရာယ်) များသောအားဖြင့်
 ဦးမြင့်မြင့်မောင် ကျောက်တိုက် သောကြာတွင် အသစ် ဖွဲ့စည်း
 နည်းစနစ်သော ဂျော့ရှာ့ကိစ္စရပ်နှင့် ပူးတွဲ ခုနစ် ဖြစ်ပါသည်။

ဒါရိုက်တာ

ဦးမောင်ကျော်စွာ
ဒေါ်အေးအိမ်

အထောက်အကူပြု

ဦးမောင်မောင်
ဒေါ်အိမ်စိန်

အထောက်အကူပြု

ဦးမောင်မောင်

အထောက်အကူပြု

ဦးမောင်မောင်
ဒေါ်အိမ်စိန်
ဒေါ်အိမ်စိန်

အထောက်အကူပြု

ဦးအိမ်စိန်
ဦးအိမ်စိန်
ဒေါ်အိမ်စိန်

အထောက်အကူပြု

ဦးမောင်မောင်
ဒေါ်အိမ်စိန်
ဒေါ်အိမ်စိန်

အထောက်အကူပြု

ဦးမောင်မောင်
ဒေါ်အိမ်စိန်
ဒေါ်အိမ်စိန်

အဆိုပါအတိုင်း ဖြစ်ပေါ်နေသည့် ကိစ္စရပ်များကို ဂျော့ရှာ့ကုမ္ပဏီများ
 မှတ်တမ်းတင်ရန်အတွက် ဂျော့ရှာ့ကုမ္ပဏီများထံမှ ဖြစ်ပေါ်နေသည့်
 ကိစ္စရပ်များကို ဖြစ်ပေါ်နေသည့် ကိစ္စရပ်များကို ဖြစ်ပေါ်နေသည့်



ဆုံးဖြတ်ချက်များ

- ၁။ ဆေးကုသရေးကြေးဆက်လက်ပေးမှု ဦးစီးဌာနများက ဆေးကုသမှု အခက်အခဲများကို ဖြေရှင်းပေးနိုင်ပါသည်။
- ၂။ သတင်းပေးပို့ခြင်းဖြင့် သိမ်းဆည်းမှုဆက်လက်ပေးနိုင်စေရန် ဖြေရှင်းပေးနိုင်ပါသည်။
- ၃။ ယခင်က ပေးပို့ခဲ့သော ချက်ပြန်ကြေးများကို ပြန်လည်ပေးပို့နိုင်စေရန် ဖြေရှင်းပေးနိုင်ပါသည်။
- ၄။ နိုင်ငံခြား ပြည်ထောင်စုက ကျေးဇူးတင်ကျေးဇူးတင်စာများ ပေးပို့နိုင်စေရန် နည်းလမ်းများကို ရှာဖွေနိုင်ပါသည်။
- ၅။

မှတ်တမ်းတင်သူ - *[Signature]*
 အမည် - ဒေါ်ဝင်းမြတ်မြတ်
 ရာထူး - ဂူထုစည်းခုံရေးမှူး
 ရက်စွဲ - ၂၀၁၇.၁၂.၂၀

အတည်ပြုသူ *[Signature]*
 အမည် - ဦးကျော်ကျော်စိန်
 ရာထူး - ဒါရိုက်တာ
 ရက်စွဲ - ၂၀၁၇.၁၂.၂၀



၁၃။ ကဏ္ဍအလိုက် အခက်အခဲမှတ်တမ်း

အုပ်စု - ဒဂုံမြို့ - - - - - ကျေးရွာ - နန်းပညာ - - - - -

နောက်ဆက်တွဲ(၄) မြားနားသောအပိုင်းများအတွက် ဦးစားပေးပံ့ပိုးရေးလုပ်ငန်းစဉ် အနှစ်ချုပ်

မှရင်းသည့်အား VPSIC တွင်ထားရှိရပါမည်၊ အခြားဌာနများနှင့် ညှိနှိုင်းရန်အတွက် မိတ္တူအား TPIC သို့ပို့ရပါမည်၊ MIS data အနေဖြင့် သွင်းရန် မလိုအပ်ပါ။

အဆင့်	လုပ်ငန်း	မည်သူဦးစားပေးလဲ	ကျေးရွာမှတာဝန်ခံသူ (သို့) အဖွဲ့ဝင်	ပြင်ပမှမည်သူ ထောက်ပံ့ မလဲ	
အခြေခံအဆောက်အအုံ	၀	ရွာတွင်းလမ်း (၂) ပြင်ရာ	<input checked="" type="checkbox"/> မြို့ <input checked="" type="checkbox"/> ကျေး	ကျေးရွာစီစဉ်ရေးရေး ကော်မတီ	ယူထုမဟာပြာ စီပီ ကီပီ
	၂	စာသင်ကျောင်း၊ အုတ်ဆံ့အိုင်	<input checked="" type="checkbox"/> မြို့ <input checked="" type="checkbox"/> ကျေး	ကျေးရွာစီစဉ်ရေးရေး ကော်မတီ	ယူထုမဟာပြာ စီပီ ကီပီ
	၃	ရေတွင်း၊ ရေဖျော်စိုက်	<input checked="" type="checkbox"/> မြို့ <input checked="" type="checkbox"/> ကျေး	ကျေးရွာစီစဉ်ရေးရေး ကော်မတီ	ယူထုမဟာပြာ စီပီ ကီပီ
	၄	စာသင်ကျောင်း၊ နေ့စဉ်	<input checked="" type="checkbox"/> မြို့ <input checked="" type="checkbox"/> ကျေး	ကျေးရွာစီစဉ်ရေးရေး ကော်မတီ	ယူထုမဟာပြာ စီပီ ကီပီ
	၅	ရွာတွင်း အလုပ်လုပ်ပေး ပြင်ရာ	<input checked="" type="checkbox"/> မြို့ <input checked="" type="checkbox"/> ကျေး	ကျေးရွာစီစဉ်ရေးရေး ကော်မတီ	ယူထုမဟာပြာ စီပီ ကီပီ
အသက်မွေးဝမ်းကျောင်းမှ စိတ်ပါဝင်ရေး	၀	လက်မှု သတ္တဝါပညာ စာမေးပွဲ	<input type="checkbox"/> မြို့ <input type="checkbox"/> ကျေး	ကျေးရွာစီစဉ်ရေးရေး ကော်မတီ	ကျေးရွာစီစဉ်ရေးရေး
	၂		<input type="checkbox"/> မြို့ <input type="checkbox"/> ကျေး		
	၃		<input type="checkbox"/> မြို့ <input type="checkbox"/> ကျေး		
	၄		<input type="checkbox"/> မြို့ <input type="checkbox"/> ကျေး		
	၅		<input type="checkbox"/> မြို့ <input type="checkbox"/> ကျေး		
ကျန်းမာရေးနှင့် အာဟာရ	၀	ယူထုမဟာပြာ	<input checked="" type="checkbox"/> မြို့ <input checked="" type="checkbox"/> ကျေး	ကျေးရွာစီစဉ်ရေးရေး ကော်မတီ	ကျေးရွာစီစဉ်ရေးရေး
	၂	သား ပြားအရာမ	<input checked="" type="checkbox"/> မြို့ <input checked="" type="checkbox"/> ကျေး	ကျေးရွာစီစဉ်ရေးရေး ကော်မတီ	ကျေးရွာစီစဉ်ရေးရေး
	၃		<input type="checkbox"/> မြို့ <input type="checkbox"/> ကျေး		
	၄		<input type="checkbox"/> မြို့ <input type="checkbox"/> ကျေး		
	၅		<input type="checkbox"/> မြို့ <input type="checkbox"/> ကျေး		
ပညာရေး	၀	အုပ်စုအဖွဲ့	<input checked="" type="checkbox"/> မြို့ <input checked="" type="checkbox"/> ကျေး	ကျေးရွာစီစဉ်ရေးရေး ကော်မတီ	ပညာရေးဌာန
	၂		<input type="checkbox"/> မြို့ <input type="checkbox"/> ကျေး		
	၃		<input type="checkbox"/> မြို့ <input type="checkbox"/> ကျေး		



		<input type="checkbox"/> မ			
		<input type="checkbox"/> ကျား			
		<input type="checkbox"/> မ			
		<input type="checkbox"/> ကျား			
အခြား	၁	အောင်စိန်	အောင်စိန်	အောင်စိန်	
			အောင်စိန်	အောင်စိန်	
	၂	ဦးအောင်	အောင်စိန်	အောင်စိန်	
			အောင်စိန်	အောင်စိန်	
	၃		<input type="checkbox"/> မ		
			<input type="checkbox"/> ကျား		
		<input type="checkbox"/> မ			
		<input type="checkbox"/> ကျား			
		<input type="checkbox"/> မ			
		<input type="checkbox"/> ကျား			