

ပြည်ထောင်စုသမ္မတ မြန်မာနိုင်ငံတော် အစိုးရ
စိုက်ပျိုးရေး၊ မွေးမြူရေးနှင့် ဆည်မြောင်းဝန်ကြီးဌာန
ကျေးလက်ဒေသဖွံ့ဖြိုးတိုးတက်ရေးဦးစီးဌာန
ပျော်ဘွယ်မြို့နယ်



လူထုဗဟိုပြုစီမံကိန်း
National Community Driven Development Project
(NCDDP)



ကျေးရွာဖွံ့ဖြိုးရေးအစီအစဉ်
Village Development Plan (VDP)
အုန်းပင်သာကျေးရွာ ဆိတ်ချိုကျေးရွာအုပ်စု



မာတိကာ

- ၁။ မြို့နယ်မြေပုံ
- ၂။ ကျေးရွာမြေပုံ(တည်နေရာ)
- ၃။ အုပ်စုတွင်ပါဝင်သောကျေးရွာများစာရင်း
- ၄။ ကျေးရွာအခြေခံအချက်အလက်များ (ကျေးရွာသမိုင်းကြောင်း)
- ၅။ လူထုပူးပေါင်းပါဝင်သော လူမှုဆန်းစစ်ခြင်းနှင့် အကဲဖြတ်ခြင်းလုပ်ငန်းစဉ်(PSA/PRA)အကျဉ်းချုပ်ဇယား
- ၆။ ကျေးရွာဖွံ့ဖြိုးရေးအစီအစဉ်အတွက်အသုံးပြုခဲ့သော PRA tools များနှင့်တစ်ခုချင်းစီအတွက် သုံးသပ် ချက်များ
- ၇။ ကော်မတီဝင်များရွေးချယ်ခြင်းနှင့်ကျေးရွာဖွံ့ဖြိုးရေးအစီအစဉ်ဆောင်ရွက်မှုမှတ်တမ်းခါတ်ပုံများ
- ၈။ ကျေးရွာအချက်အလက် (ပုံစံ-၁)
- ၉။ စီမံကိန်းစက်ဝန်းအချိန်ဇယား (ပုံစံ-၂)
- ၁၀။ ကျေးရွာဖွံ့ဖြိုးရေးဦးစားပေးအစီအစဉ် (ပုံစံ-၃)
- ၁၁။ အစည်းအဝေးမှတ်တမ်းများ
- ၁၂။ ကဏ္ဍအလိုက်ဦးစားပေးဖွံ့ဖြိုးရေးလုပ်ငန်းစဉ်များ



၁။ ဖျော်ဘွယ်မြို့နယ် အခြေပြမြေပုံ

ဖျော်ဘွယ်မြို့နယ်အခြေပြမြေပုံ

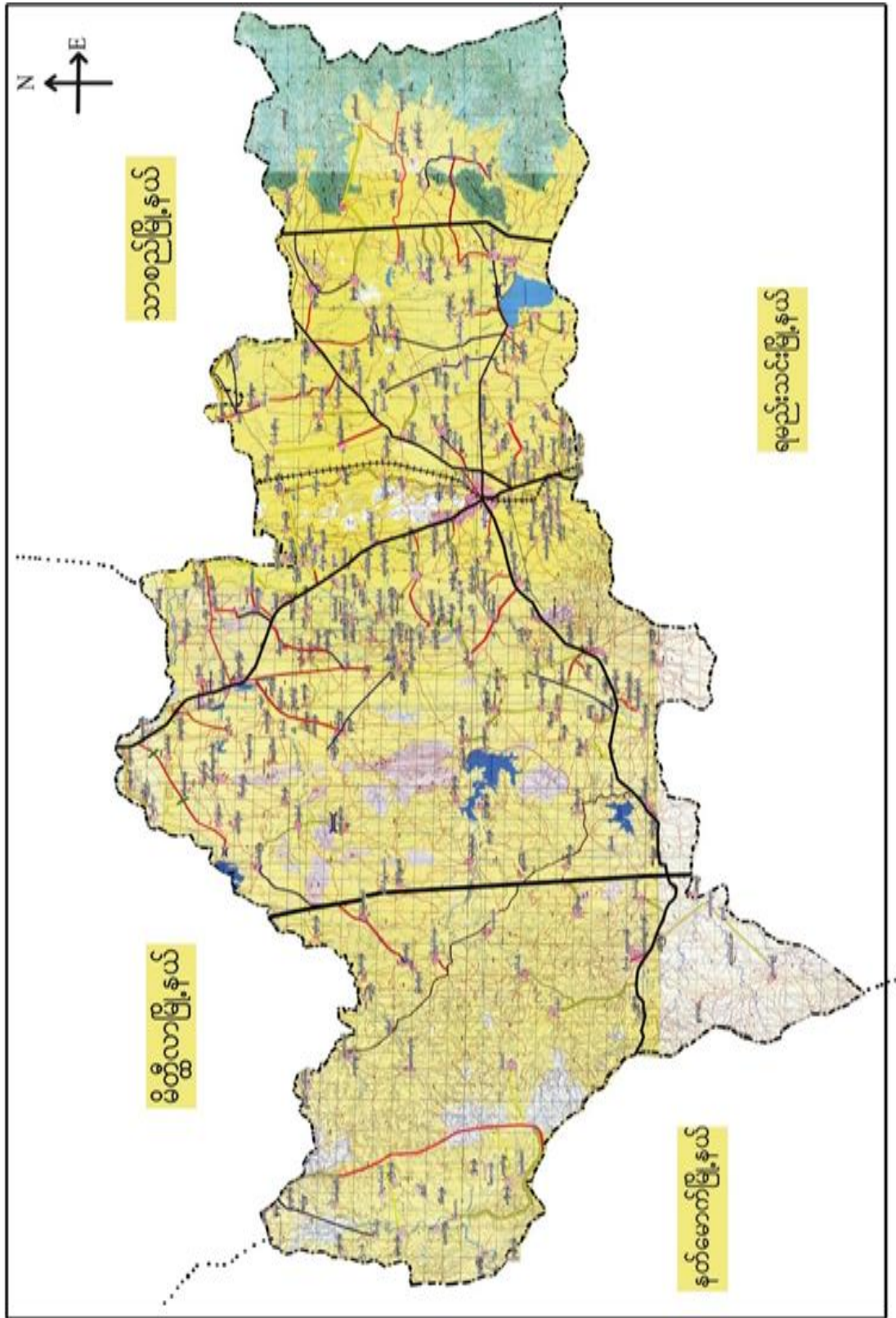



၃။ ကျေးရွာအုပ်စုတွင်ပါဝင်သော ကျေးရွာများ

၁။ အုန်းပင်သာ ၂။ ဆိတ်ချို ၃။ ထိန်ကန် ၄။ တဲကုန်း၅။ ကန်စွယ် ၆။ နှောကုန်း ၇။ ပါးရုံစု ၈။ စိုင်းချိုနက်

၄။ ကျေးရွာ၏အခြေခံအချက်အလက်များ

ကျေးရွာသမိုင်းအကျဉ်း

အုန်းပင်သာကျေးရွာသမိုင်း

အုန်းပင်သာကျေးရွာသည် မန္တလေးတိုင်း ပျော်စွယ်မြို့နယ် ဆိတ်ချိုအုပ်စု ၊ ဆိတ်ချိုကျေးရွာ၏ မြောက်ဘက် ပြင်ဆင်အိမ်ခြံရွာတော်၌ ပါးရုံစုကျေးရွာ၏ အရှေ့ဘက် ရွာဖက်ပိုင်း အနီးတွင် တည်ရှိပါသည်။ ယခင်က အုန်းပင်သာကျေးရွာကို နွားတပ်ဟုလည်းခေါ်ပါသည်။ မိုးကုတ်တွင် ရွာအရှေ့ဘက်တွင် ရှိသော ရွာစွယ်ဖိတ်ကြီးမှာ ရှေးဟောင်းစာပိုင်းဆိုင်ရာ မှုအစုံကြောင့် ကမ်းပါး၊ ဇီဝဗေဒကျ အနုပညာကိုကြောက်လှမ်းစွာဖြင့် (၁၃၃၃)ခုနှစ် တွင် မြောင်းရွှေ့နေထိုင်ခဲ့ရာ အုန်းပင်တစ်ပင်ကို အမှီပြု၍ ဤ ယခု အခါ အုန်းပင်သာကျေးရွာအဖြစ်တွင်ခေါ်ပါသည်။ အုန်းပင်သာကျေးရွာ ဝဲကွက်ပိုင်း၌ ရှိသော မြောက်လမ်းဖောက်ကြီး၌ ရွာအရှေ့ဘက် လမ်းထွယ်ရွာတွင်၌ ရွာစွယ်ဖိတ်ကြီးကြောင့် ရှိပါသည်။ ယခုအခါ ထိုရွာ၌ ရှိနေထိုင်ခဲ့ရာ အိမ်ခြေ (၁၄၅) အိမ်၌ ရွာစွယ်ဖိတ်ကြီး (၁၀၀) အိမ် ရှိနေထိုင်ကြပါသည်။



- ထိခိုက်လွယ်သောအုပ်စုများလူဦးရေ (သက်ကြီး၊ မြေယာမဲ့၊ မသန်စွမ်းအုပ်စုများ)

-

သက်ကြီး	မြေယာမဲ့	မသန်စွမ်း
၄၀	၂၀	၈

- ကျေးရွာတွင်းရရှိနိုင်သော ဝန်ဆောင်မှုများ (ကျန်းမာရေးဆေးခန်း၊ စာသင်ကျောင်း)

ဆေးရုံ/ဆေးခန်း	စာသင်ကျောင်း	စာကြည့်တိုက်	မူကြိုကျောင်း	ဈေး
မရှိ	ရှိ	မရှိ	မရှိ	မရှိ

- ရွာသူရွာသားများ၏ အဓိကစီးပွားရေးလုပ်ငန်း (စိုက်ပျိုးမွေးမြူရေး၊ အခြားသီးနှံများ)

မွေးမြူရေး		စိုက်ပျိုးရေး		အခြား
နွား	ကြက်	ကြက်သွန်	နံနံ	ဆံပင်လုပ်ငန်း

- အဓိကရရှိနိုင်သောအရင်းအမြစ်များ

ကျောက်	သဲ	ကျောက်ဆွေး	ဂျင်းမြေ	အခြား
မရှိ	မရှိ	မရှိ	မရှိ	မရှိ

- ကျေးရွာနှင့်သက်ဆိုင်သောအခြားအရင်းအမြစ်များ

သောက်သုံးရေရရှိနိုင်မှု	မြေလွတ် မြေရိုင်း	ဆည်ရေသောက်ဧရိယာ	အခြား
ရှိ	မရှိ	ရှိ	မရှိ



၄	ရာသီခွင်ပြပြကွဲဒိန် (Seasonal Calendar)	၆.၁၁.၂၀၁၉	ကော်မတီဝင်၊ အမျိုးသမီး၊ အမျိုးသားများ	၁၅	၁၅	၃၀	ကျေးရွာတွင် တစ်နှစ်ပတ်လုံးကွဲပြားခြားနား ဆားနားသောအချိန်အလိုက် ဖြစ်ပျက်ဆောင်ရွက်ခဲ့သည့်ရာသီ ဘဏ္ဍာ၊ စိုက်ပျိုးသီးနှံများ၊ လယ်ယာလုပ်ငန်းများ၊ နေ့စားလုပ်ငန်းများ၊ မွေးမြူရေးလုပ် ငန်းများ၊ ဝမ်းစာဖူလုံမှု နှင့် ပွဲတော်များ
---	--	-----------	---	----	----	----	---

၅	ကျားမရေးရာ# ၂ ။ပင့်ကူအိမ် ကွန်ယက် (Spider Web)	၆.၁၁.၂၀၁၉	အမျိုးသားများ နှင့် အမျိုးသမီးများ	၃၀	၂၀	၅၀	ကျေးရွာအတွင်းရှိအမျိုးသမီးများ၏ အခြေအနေကိုသိရှိစေရန်တန် နိုးတူအခွင့်အရေးရရှိမှု နှင့် မရရှိသည့် အကြောင်းအရင်း၊ ပညာရေးအတွက်ဆုံးဖြတ်ချ တ်ချက်ချခြင်း၊ အိမ်မှုကိစ္စဆောင်ရွက်မှု
၆	အဖွဲ့အစည်းချိတ် ဆက်ပုံ- ပင်းပုံစံ(Venn Diagram)	၆.၁၁.၂၀၁၉	ကျေးရွာအုပ် ချုပ်ရေးအဖွဲ့၊ ကျေးရွာ ဘဏ္ဍ / ထောက်အဖွဲ့	၁၅	၁၅	၃၀	ကျေးရွာတွင်းရှိအဓိကအုပ်စုများ၊ အဖွဲ့အစည်းများတည်ရှိနေမှုကို ကိုသိရှိရန်၊ ၎င်းအဖွဲ့ အစည်းများအုပ်စုများ ဘေးဆက်စပ်နေမှုပူးပေါင်းဆောင်ရွ ဆောင်ရွက်မှုအားသိရှိနိုင်ရန်၊
၇	ပြဿနာသစ်ပင် (Problem Tree)	၃၀.၁၁.၂	အမျိုးသားများ နှင့် အမျိုးသမီးများ	၁၅	၁၅	၃၀	ကျေးရွာဖွံ့ဖြိုးမှုနောက်ကျခြင် င်းအကြောင်းသိရှိရန်
၇	ကျေးရွာ၏မျှော်မှန်းချ းချက်(၄)နှစ်စာ စာကျေးရွာဖွံ့ဖြိုးရေး ရးအစီအစဉ်	၆.၁၁.၂၀၁၉	အမျိုးသားအုပ်စု၊အ မျိုးသမီးအုပ်စု၊လူင ယ်အုပ်စု၊ ရပ်မိရပ်ဖအုပ်စု	၅၃	၃၃	၈၆	ကျေးရွာသားများ၏ မဲပေးရွေးချယ်ထားသည့် ဖွံ့ဖြိုးတိုးတက်ရေးလုပ်ငန်းစဉ်များ ဘေးအားဦးစားပေးအလိုက်သတ်မှတ် ချက်



၆။ ကျေးရွာဖွံ့ဖြိုးရေးအစီအစဉ်အတွက်အသုံးပြုခဲ့သော PRA tools များနှင့်တစ်ခုချင်းစီအတွက် သုံးသပ်ချက်များ

၆.၁။ ကျေးရွာသယံဇာတပြမြေပုံ



လူမှုရေး အခြေပြု နှင့် သံယံဇာတ အရင်းအမြစ် ဖြေပုံ

ဆွေးနွေးခြင်း နှင့် ဆန်းစစ်ခြင်း

- => လယ်ယာ လုပ်ငန်းကို အဓိက လုပ်ကိုင်ကြသည်။
- => တစ်ကမ္ဘာလုံး ဗုဒ္ဓဘာသာကို ကိုးကွယ်ကြသည်။
- => ဆက်သွယ်ရေး ကောင်းမွန်သည်။
- => ခိုးထွင်း ကာလ တွင် ဣလပ်များ ရေငယ်၍ ပျက်စီးသောကြောင့် ဆွားကလေး အဖွင့်ခက်ခဲပါသည်။
- => အမျိုးသမီး ဦးဆောင်သော မိသားစုသည် လက်လုပ် လက်စား ကျဘမ်း အလုပ်များကို လုပ်ကိုင်ကြသည်။
- => ကျေးဇူး ချေးမရှိသောကြောင့် ချေးငယ်ရန် အဖွင့်ခက်ခဲပါသည်။
- => စာသင်ကျောင်းတွင် ခြံစည်း ဂျိုးမရှိသောကြောင့် ကျောင်းသားများ လုံခြုံမှုအား နည်း။

၆.၂။ ကျေးရွာအရင်းအမြစ် ပိုင်ဆိုင်မှုသုံးသပ်ခြင်း။



ဒို့အိုင်ဖွဲ့ သုံး သပ်ချက်

ကျေးဇူး - ကျီးမင်သာ

ကုန်ခွဲ - ဆီတင်ပြို

ပြိုင်ပွဲ - မျှော်စွမ်း
ရက်စွဲ - ၂၁.၁၁.၂၀၁၉

ကရုဏာမာဏ သုံးစွဲ ဖွဲ့ပြု ကယား

ကမျိုးသာ · ကမျိုးသိ

လယ်တွက်

ရေတိုက်

သုံး ကိ

ရေတွင်း

ကပ်ချက်

ပိ

ထင်

ကမျိုးသာ + ကမျိုးသိ

စွာ

အိုင်ကယ်

လယ်တွက်

ဒို့ကောင် ကွေးစွေးသူ

- ဒို့ကောင်ကျော်ဆရာ

ပုတ်တမ်း တင်သူ

- ဒို့မျိုးသိ

ပိဝင် ကွေး စွေးသူ

- ကျား ၆၃၀၁၆၂၀၁

မေ့ရာ

- ဓမ္မာရုံ

ကချိန်

- ၂:၀၀ PM



ဒို့ဒို့နှင့် သုံးသပ်ချက်

ကျေးဇူး - ကျိုးမင်းသာ
ရုပ်စု - စိတ်ချို

မြို့နယ် - ပျော်ကယ်၊
ရက်စွဲ - ၂၀.၁၁.၂၀၁၉

ကရင်ကမြန် ဝိန်းချုပ်ဖွဲ့ ကယား:

ကပျိုးသား
မာယာစိတ်
ခိုင်ကယ်
ယယ်ထွန်စက်
ခွန်စိမ်း
ဇား
ပုဇွန်
ကား

ကပျိုးသမီး
ဒီး
လက်ထက်ရတနာ

ကပျိုးသား + ကပျိုးသမီး
ဗို
ရေ
ခိတ်

ဒို့စကောင့်စွေးစွေးသူ - ဒို့စကောင့်လျှော်ခေန်
ပုဏ်တမ်းတင်သူ - ဒို့ပျိုးခေန်
ဒို့စကောင့်စွေးစွေးသူ - ကျား ၆၃၀၂၁၆၂၀၁

စားစား - စမ္ဘာ
ကပျိုး - ၂:၀၀ PM



ပိုင်ဆိုင်မှုကို သုံး သပ် ခြင်း
ဆွေးနွေး ခြင်း ဆန်းစစ်ခြင်း

- ကျေးဇူးတင် အမျိုးသားများသည် နိုင်ငံ ကယ်၊ ယက်တုန်၊ ဣန်စက် သစ်တော ၊ နား ၊ နားလှံ၊ ကွင်း အစရှိသော အရင်း အမြစ်များ ကို သုံးစွဲ ကြဖို့ ထင်း ၊ ဖိး ၊ အိတ်ချုပ်စက် အစရှိသော အရင်း အမြစ်များ ကို အမျိုးသမီး များက သုံးစွဲ ကြသည်ကို တွေ့ရပါသည်။

- နွား ၊ နွား ဂျည်း နှင့် လယ်ယာ မြေများ ကို အမျိုးသား အမျိုး သမီး တန်းတူ သုံးစွဲ ကြပါသည်။

ထိန်းချုပ် မှု အပိုင် တွင် လည်း အများ စု ကို အမျိုး သား များက အဓိကထား ထိန်းချုပ်နေ ကြဖို့ အမျိုး သမီး များက အား နည်း နေ သည်ကို တွေ့ ရှိ ရပါသည်။

စွမ်းဆောင် ရည်မြင့်တက်လာ စေရန် လုပ်ပိုင်ခွင့် ၊ ဆုံးဖြတ်ခွင့်များ ပေး ခြင်း နှင့် စက်မှု လက်မှု သင်တန်း များ ၊ နည်းပညာ သင်တန်း များ ပေး ကာ စွမ်း ဆောင် ရည်မြင့်တင် ပေးရန် လိုအပ်ပါသည်။



၆.၃။ ကျေးရွာ၏လူမှုစီးပွားအဆင့်သတ်မှတ်ခြင်း။ (Wealth Ranking)

ရွာဝန်ထမ်းစဉ်တွင် ဝမ်းသာချက်အရပ်ပြင်ပထား

ကျေးရွာ - အင်းပင်သာကျေးရွာ နေ့စွဲ - ၆.၁၁.၂၀၁၉

ကျေးရွာအုပ်စု - ဆိပ်ချိန်ကျေးရွာ ဗိုလ်ချုပ် မျက်စွယ်စို

အမျိုးအစား	သတ်မှတ်ချက် / အမျိုးအစားများ	အရေအတွက်	ရာခိုင်နှုန်း
ချမ်းသာ	ဆိုင်ကတ်၊ ယယ်(၁၀)၀ ကျော်၊ စွဲ၊ ယယ်ထွန်ခက်	၃၀	၁၀.၁၀%
အလယ်အလတ်	သစ်သားအိတ်၊ သွပ်ပိုး၊ ယယ်၊ မှော်ဆိုင်ကပ်၊ ဝေ့၊ စွဲ (၃) ကောင်	၆၇	၄၃%
နွမ်းပါး	တံ၊ တံကွပ်၊ ဝေ့၊ ယက်ကတ် ပိုး၊ ယယ်၊ မှော်ပိုး၊ ယက်ပုတ်ထက်စား	၆၀	၃၇.၀၀%
စုစုပေါင်း	-	၁၅၇	၁၀၀%

ဦးစွဲဆောင်ရွက်ခြင်း - ဦးစွဲဆောင်ရွက်ခြင်းမရှိသူများ ပူးတွဲအုပ်စု
 မှတ်တမ်းတင်ဆောင်ရွက်သူ - ဦးစွဲဆောင်ရွက်ခြင်း
 ပါဝင်ဆောင်ရွက်ခြင်း - ကျား ၃၀)၊ မ(၁၀) အမျိုးအစား ၂:၀၀၀၀၀



ဥစ္စာနေကြွယ်ဝမှုသုံးသပ်ချက်။

ဥစ္စာနေကြွယ်ဝမှု အဆင့်သတ်မှတ်ခြင်းမှ
မွေးဖွားခြင်းနှင့် ဆက်စပ်ခြင်း

လျော့စွာ - စတင်ပင်သာ
စဉ်စု - ဆိတ်ချို

ဒီ.၂၄ - ပျော်ကွယ်
၇၀၈ - ၆.၁၁.၂၀၁၉

- လျော့စွာတွင် မွေးသောအခါ အသားစု < ၃၀ > ရှိပါသည်။

* အလယ်အလတ်အသားစု ဖြစ်ပြီး < ၆၇ > ကိပ်ဒီဗီ. အဖျားစုမှာ တောင်သူ လယ်လုပ်သူ လုပ်ကိုင်ကြသည်။

* ရှမ်းဒီဗီအသားစုမှာ < ၆၀ > ကိပ်ဒီဗီ လက်လှုပ်လက်စား၊ လျှောက်၊ အလုပ်လုပ်သူ လုပ်ကိုင်ကြပါသည်။



ရာသီခွင်ပြ ပြက္ခဒိန်

ဆွေးနွေးခြင်းနှင့် ဆန်းစစ်ခြင်း

=> စိုက်ပျိုးရေး လုပ်ငန်းကို တစ်ကမ္ဘာလုံး အဓိက လုပ်ကိုင် နေကြသည်။

=> ကချန်လ ညောင်ရေဆွန်းပွဲ၊ တန်ခူးလ သင်္ကြန်ပွဲ၊ ဝါဆိုလ ဆန်ကပ်ပွဲ၊ ဝါဆိုလ အထွတ်လ ခြံပွဲ၊ ဆရာ ကန်တော့ပွဲ၊ တန်ဆောင်မုန်းလ ကထိန်ပွဲများ ရှိကြသည်။

=> မိမိတို့ ကျေးဇူးတွင် ဝင်ငွေ ရရှိသော အလုပ် အဖွဲ့ နည်းပါးသောကြောင့် အခြားဒေသများသို့ ရွှေ့ပြောင်း၍ အလုပ် လုပ်ကိုင် နေကြသည်။

=> စိုက်ပျိုးရေးတွင် ခရမ်းချဉ်၊ နှမ်း၊ ပဲခူးစိမ်း၊ ငရုတ်၊ စပါးတို့ကို အဓိက လုပ်ကိုင် နေကြသည်။

=> ကျန်းမာရေးတွင် တပေါင်း၊ တန်ခူးလများတွင် ဝက်သက်၊ တုတ်ကွေး၊ ရောဂါ များဖြစ်တတ် ကြသည်။



၆.၅။ ဗင်းပုံစံကိုသုံးပြု၍ အဖွဲ့အစည်းများချိတ်ဆက်မှု

ဗင်းပုံစံအသုံးပြု၍ အဖွဲ့အစည်းနှင့်ချိတ်ဆက်မှုများအား အောက်ဖော်ပြပါအတိုင်း ဖော်ပြထားခြင်း

ကျေးရွာ - အရိုးမင်သာကျေးရွာ	မြို့နယ် - ပျော်ဘွယ်မြို့
ကျေးရွာအုပ်စု - ဆိတ်ချိုကျေးရွာ	ရက်စွဲ - ၇.၁၁.၂၀၁၉
ကျေးရွာအစုနှင့် ဤ အဖွဲ့ အစည်း	ကျေးရွာနှင့်ပတ်သက်သည့် အဖွဲ့အစည်း
- အကိုးမိသားစု	ပ.စ.စ
- ကျောင်းကျော်မတီ	ဆေးရုံ
- အပူပေးစနစ်အဖွဲ့	ဘဏ်အဖွဲ့
- ဝါသနာအဖွဲ့	ရွက်အဖွဲ့
- ယဉ်ကျေးမှုအဖွဲ့	ပညာရေးအဖွဲ့
- အမျိုးသမီး အမျိုးသားအဖွဲ့	ရဲစခန်း
ရေအိမ်ဖွဲ့	ပျဉ်းမတီမြေ စီမံကိန်း
ဆယ်ဒီပဲခူး	ကျေးလက်ဌာန
ဝါသနာအဖွဲ့	
ဦးဆောင်ဆွဲဆွဲသူ - ဦးကျော်ကျော်စန်း	ကျေးရွာအုပ်စုအဖွဲ့အစည်း
ပျက်စီးစေသူ - ဦးမျိုးသန်း	ကျေးရွာအုပ်စုအဖွဲ့
ပါဝင်ဆွဲဆွဲသူ ကျား၊ လျား၊ မလျား	အချိန် ၃:၀၀ မှစ၍



သုံးသပ်ချက်

မင်းပုံစံ အသုံးပြု၍ အဖွဲ့အစည်း ချိတ်ဆက် မှု၊ အား လေ့လာခြင်း

ဆွေးနွေးခြင်းနှင့် ဆန်းစစ်ခြင်း

★ ကျေးဇူးအတွင်းရှိ အဖွဲ့အစည်း များ

- ဣဒိမ်များ၊ ဘယ် ဒိမ်များ များသည် ကျေးဇူး၏ လုံခြုံရေးနှင့် လုပ်ငန်း ကျေးဇူး ၊ သာရေး ၊ နာရေးများ ၊ ကျေးဇူး၏ ဖွံ့ဖြိုးရေး များကို ဦးစီးဆောင်ရွက်နေပြီး ကျေးဇူး၏ အဓိကအရေးပါသည် အုပ်ချုပ်မှုပိုင်း ကို ဦးစီးဆောင် နေပါသည်။
- ကျေးဇူး၏ ထောက်အပံ့အဖွဲ့အစည်းသည် လူထုဝတ်ပြုမှု ကျေးဇူးပြုသည် သူထု ဖွံ့ဖြိုးမှု အတွက် ဆောင်ရွက်နေသော စီမံကိန်းကို ဦးစီးဆောင် ဤလုပ်ဆောင် နေသော အဖွဲ့အစည်း တခုဖြစ်ပါသည်။
- မီးလင်းရေးကော်မတီသည် ကျေးဇူး၏ မီးလင်းရေးကို ကျေးဇူး၏ လုပ်ပိုင်ပိုင်များ ၊ ကျေးဇူး အုပ်ချုပ်ရေး မှု ၊ ဖြန့်ဝေ လုပ်ဆောင်မှု များနှင့် ချိတ်ဆက်ဆောင် ရွက်နေသော ကျေးဇူးဖွဲ့စည်း ထားသော ကော်မတီဖြစ်ပါသည်။
- အမျိုးသား ၊ အမျိုးသမီး အဖွဲ့ ၊ ဓမ္မာစုတ် ၊ ပရဟိတအဖွဲ့ များကို ဖလှယ် ဖွဲ့စည်းထား ခြင်း ၊ လုပ်ကိုင် ဖွဲ့စည်း များ ၊ အဖွဲ့အစည်းများ ၊ နာရေး များ ၊ ဘုန်းတော်ကြီးကျောင်း ၊ ဧကရာဇ်များကို လုပ်ဆောင်ရန်အတွက် ကျွန်ုပ်တို့လုပ်ဆောင်မှု များနှင့် ဖွဲ့စည်း ဤ ကျေးဇူး၏ သာရေး ၊ နာရေးများကို ဦးစီးဆောင်ရွက်လုပ်ဆောင်အဖွဲ့အစည်း တခုဖြစ်ပါသည်။
- အင်မီးထက် အဖွဲ့ သည်လည်း ကျေးဇူး၏ မီးလင်းရေး ၊ ထင်းရေး ၊ သဘာဝဘေး များ ကျရောက် ခဲ့လျှင် အရေးပေါ်တုံ့ပြန်ရန်အတွက် ဖွဲ့စည်း ထား ပါသည်။ ၎င်း အဖွဲ့အစည်း များသည် ကျေးဇူးလူထုနှင့် နီးကပ်စွာ ဖွဲ့စည်း ကျေးဇူး၏ ဖွံ့ဖြိုးရေးကို လုပ်ဆောင် နေကြပါသည်။

★ ကျေးဇူးပြုပေးအဖွဲ့အစည်း များ

- ဝေဝေက ၊ စိုက်ပျိုး ၊ ရေစန့်တို့သည် ကျေးဇူးလူထု နှင့် ဆေးကွာလျက်ရှိပြီး ကျေးဇူးလူထု ဝေဝေဖွဲ့စည်း တက်ရေး ဦးစီး ဖြစ် ၊ အထွေထွေ အုပ်ချုပ်ရေး မှု ၊ ပညာရေး မှု ၊ လူထု ဖယ်ပြုစီမံကိန်း တို့သည် ကျေးဇူးလူထု၏ ဖွံ့ဖြိုးရေး ၊ လုံခြုံရေး ၊ ပညာရေး တို့ကို လုပ်ဆောင် ပေးလျက်ရှိပြီး ကျေးဇူးလူထု နှင့် နီးစပ် မှု ရှိပြီး ယခုပတ်၌ အချိန်ထိ ကျေးဇူးအတွက် ဖွံ့ဖြိုးတိုးတက်ရေးကို ဆောင်ရွက်ပေး နေပါသည်။



၆.၆။ ပဋိကူအိမ်ကွန်ယက် နှင့် သုံးသပ်ချက်

ပဋိကူ အိမ်သုံးသပ်ခြင်း

ကျေးဇူး - **အုန်းပင်သာကျေးရွာ** ရက်စွဲ - ၆.၁၁.၂၀၁၉
 ကျေးဇူးအုပ်စု - **ဆိတ်ချိုကျေးရွာ** မြို့နယ် - ပျော်ဘွယ်မြို့

အမျိုးသား

ဦးဆောင်ဆွေးနွေးသူ - ဦးအောင်စွာ 'ဦးအိမ်အိမ်အောင်
 မှတ်တမ်းတင်ဆောင်ရွက်သူ - ဦးမျိုးသိန်း
 ပါဝင်ဆွေးနွေးသူ - ကျား (၃၀) ယောက်)

နေရာ - နေပြည်တော်
အချိန် - ၂:၀၀ PM



ပင်ကူအိမ်သုံးသတ်ခြင်း

ကျေးဇူး - အုန်းပင်သာ

ရက်စွဲ - ၆.၁၁.၂၀၁၉

ကျေးဇူးအုပ်စု - ဆိတ်ချိုကျေးဇူး

ဦးစီး - ပျော်အောင်မြင့်

အမျိုးသမီး

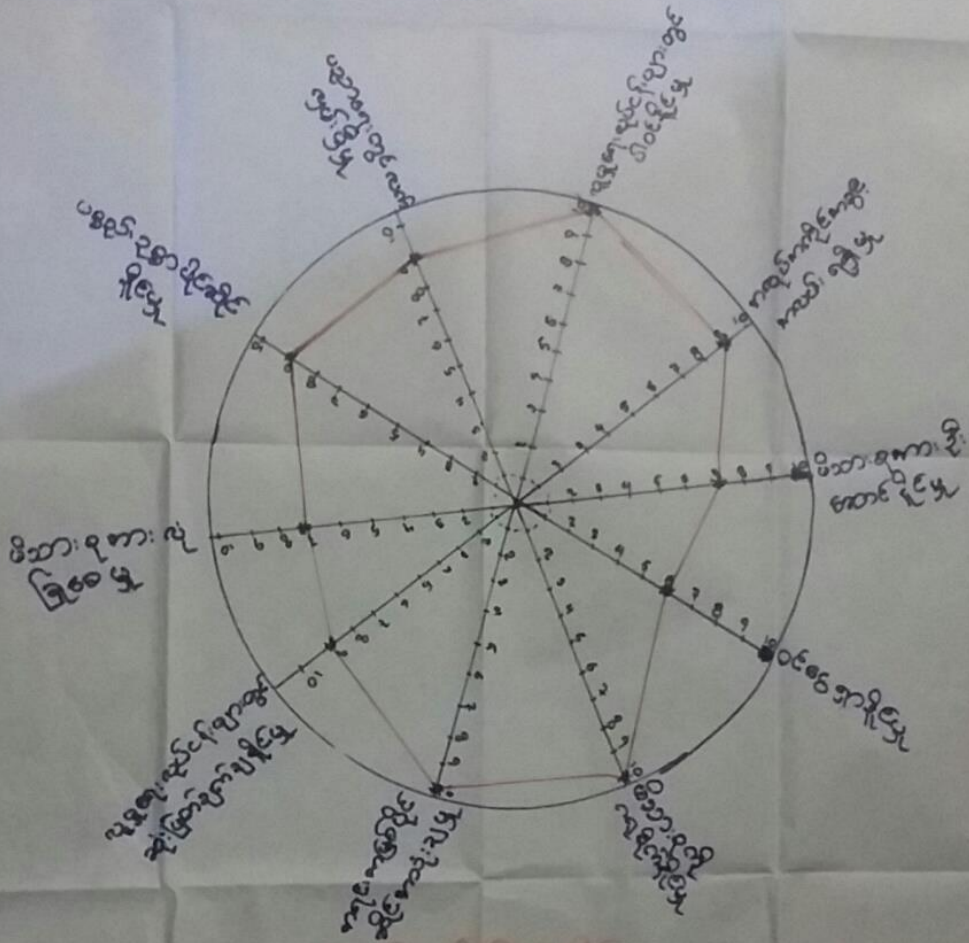

ဦးစောလင်းဆွေးနွေးသူ - ဒေါ်အိမ်အိမ်အိမ်

နေ့စွဲ - ၂၀၁၉ ခုနှစ်

မှတ်တမ်းဆောင်ရွက်သူ - ဦးမျိုးသန်း

ပါဝင်ဆွေးနွေးသူ

- အုပ်စု

၂၀(၂၂)

အချိန် - ၂:၀၀ PM



ပင်ကူ ဒီပဲယင်းသုံးသပ်ခြင်း

ကျေးကွ - ချိုပင်သာကျေးကွ

ကျေးကွအုပ်စု - ဆိတ်ချိုကျေးကွ

ရက်စွဲ - ၆.၁၁.၂၀၁၉

မြို့နယ် - မြောက်ဥက္ကလာပျံ

အမျိုးသား

အချိန်

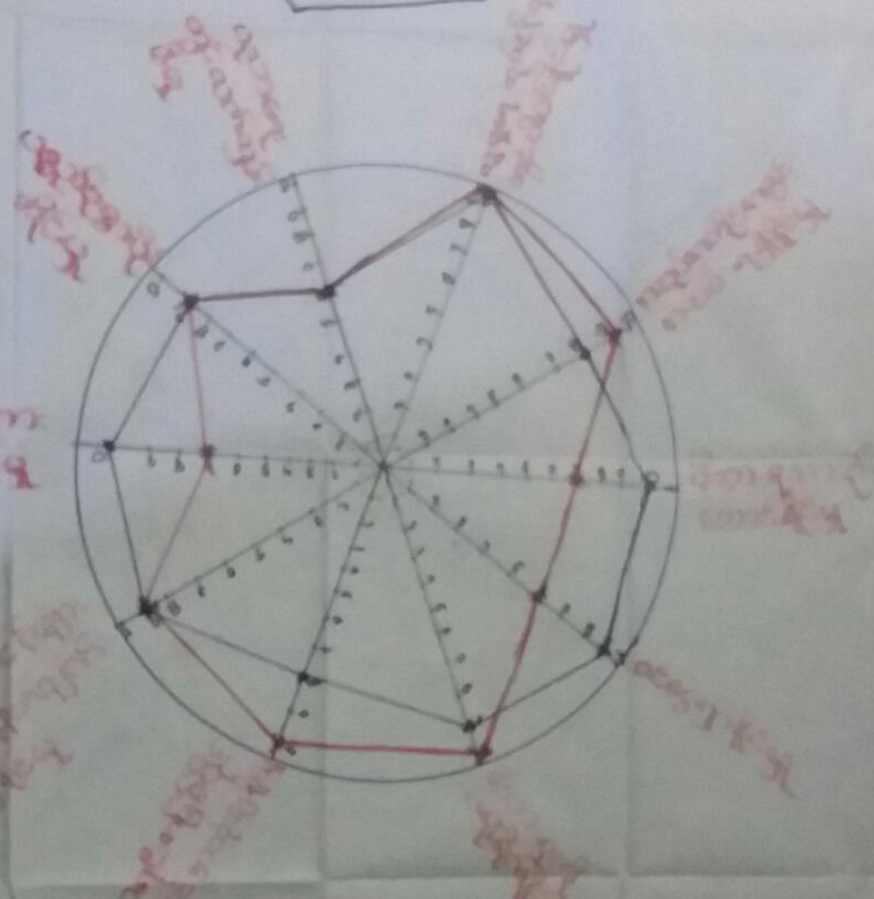

ဦးဆောင်ဆွေးနွေးသူ - ဒီဇာနည် ဦးကျော်စွာ

မှတ်တမ်းတင်ဆောင်ရွက်သူ - ဦးမျိုးသိန်း

ပါဝင်ဆွေးနွေးသူ - ကျား (၃၀) ယောက်)

နေရာ - အထွေထွေရုံး

အချိန် - ၂:၀၀ PM



ပင့်ကူအိမ်သုံး သတ်ခြင်း

ဆွေးနွေးခြင်း နှင့် ဆန်းစစ်ခြင်း

⇒ အိမ်တွင်း မျှလှုပ်ငန်း ဖြစ်သော ဆံပင် လှုပ်ငန်းများ ပေါများသော ကြောင့် အမျိုးသားများ ထက် အမျိုးသမီးများက အလှည့်အကိုင်အခွင့်အလမ်း ခိုခို ဂျိဂျိ နေခြင်း ဖြစ်သည်။

⇒ အမျိုးသားများ အပြင် မှာ စီးပွား ထွက်ရှာနေ ဂုသောကြောင့် မိသားစုကို ဂရုစိုက်မှုအား နည်း

⇒ ပညာရေးတွင် အမျိုးသမီးများ လက်လှမ်းမီ မှု အဖွံ့အား နည်း

⇒ အရင်းအမြစ်ကို အမျိုးသားများ အများဆုံး ဖိုင်ဆိုင်ပြီး အမျိုးသားများက ပို၍ အသုံးပြု ကြသည်။

⇒ အမျိုးသားများက မိသားစု အား ဂရုစိုက်မှု အပြည့် ပေးနိုင်သည်။

⇒ အမျိုးသားများ စီးပွား ရှာသမျှကို အမျိုးသမီးက စုဆောင်း ထားသောကြောင့် ပစ္စည်း ဖိုင်ဆိုင်မှုတွင် အမျိုးသမီးများက ပို၍ ဖိုင်ဆိုင်။



၆.၇။ ပြဿနာသစ်ပင်

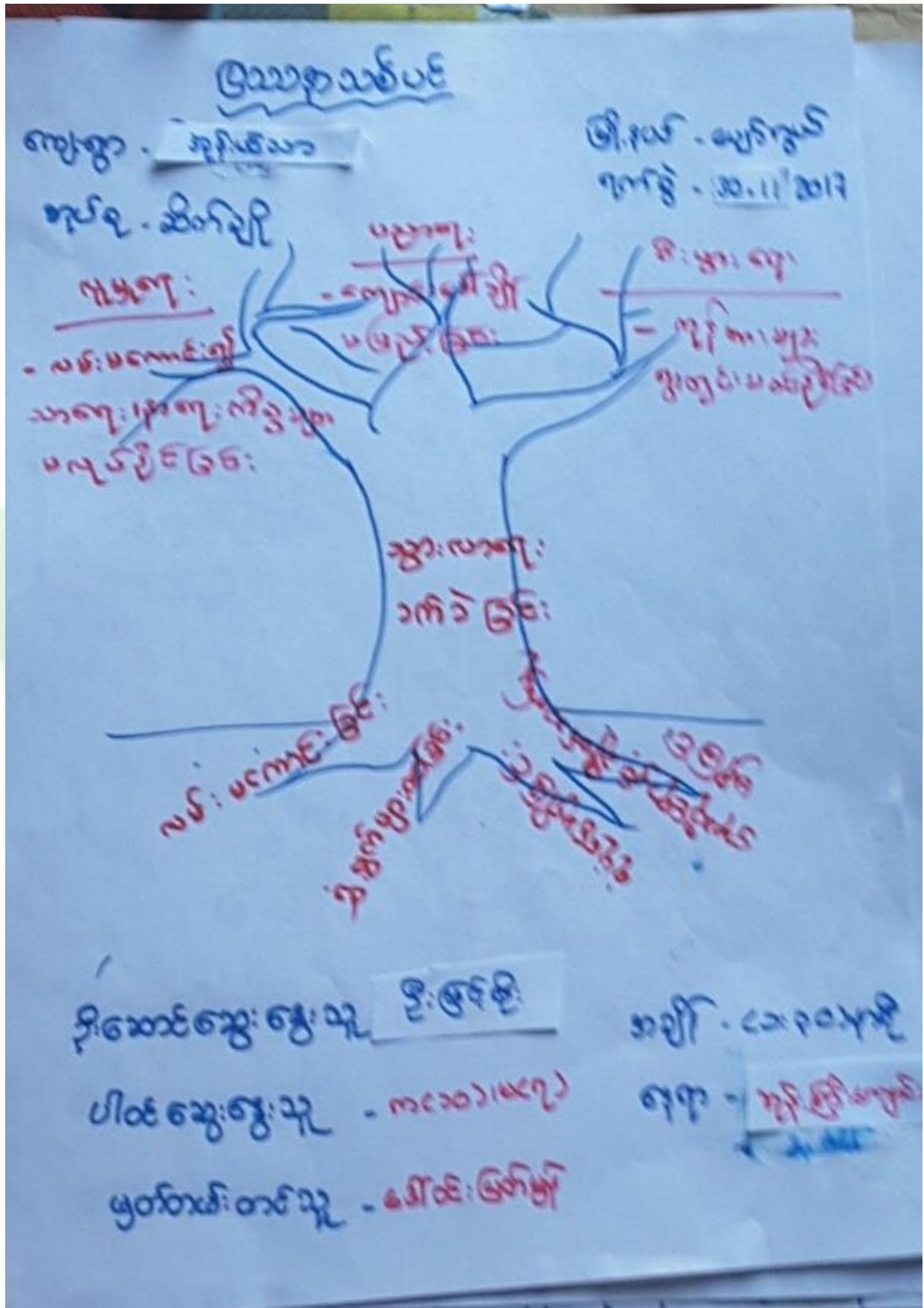



ပြဿနာသစ်ပင်

ဦးနှစ်. ငယ်စွယ်

ကျေးဇူး- ဒုဉ်းပင်သာ

ခုပ်စု - ဆိတ်ချို

၁သုံးသပ်ချက်

⇒ ဒုဉ်းပင်သာ ကျေးဇူး ပြဿနာသစ် ဖင်စင် ဝေ့. ဂျီချက်မှာ နမ်း. ပမ်း. စက် သွယ်ရေး. မကောင်းခြင်းဖြစ်ပါသည်။

⇒ ကျေးဇူးနမ်း. ပမ်း. စက်သွယ်ရေး. မကောင်းခြင်းကြောင့်. စာရေးပေါ် ကျပ်. မာရေး. ကုသမှု. များ. ဒေချို. မှီ. မလောက်ရှိခြင်း. ၊ နယ်ယာထုတ်ကုန် များ. လယ်ယူ. ပို. ဆောင်ရေး. ခက်ခဲခြင်း. ၊ ကျောင်းသားများ. ဝွားလာရေး. ဒေဆင် မပြုခြင်း. ၊ ကျောင်းသွား. ချိန်. ရောက်ကျခြင်း. ၊ ဣရင်း. ချိတ်. ဆက်မှု. ဒား. ခုတ်. ဖြစ်. ၊ ဌာ. ဆိုင်ရာ. ချိတ်. ဆက်မှု. များ. ဒား. ခုတ်. ဖြစ်. တို့. ဖြစ်ပေါ်ပါသည်။

⇒ ကျေးဇူး မှီ. မှီ. တို. တက်စရာ. ဒေထွက် နမ်း. များ. ပြုပြင်ခြင်း. ၊ ဂေ. ဆို. ထုတ်. ဖြောင်း. များ. ၊ ဖြေကော. ပုံ. များ. ၊ တံ. တား. များ. ၊ ခုတ်. ယု. များ. လို. ဒေပင်. ပေါ်. သည်။

* ထို. ကြောင့်. ကျေးဇူး. ဖင်. လို. ဒေပင်. ချက်. များ. ထဲ. မှ. နမ်း. များ. ပြုပြင်. ပြန်. စာထွက်. ဝေ့. ဖွဲ့. ထား. ပါ. သည်။



<p>ඉපයුරු: වූවිටි බොරු - ක්‍රීඩා ප්‍රවේශය වූයේ - වූවිටි: වූවිටි -</p>	<p>වූවිටි: වූවිටි: වූවිටි: වූවිටි - වූවිටි: වූවිටි: වූවිටි: වූවිටි - වූවිටි: වූවිටි: වූවිටි: වූවිටි -</p>	<p>වූවිටි: වූවිටි: වූවිටි: වූවිටි - වූවිටි: වූවිටි: වූවිටි: වූවිටි - වූවිටි: වූවිටි: වූවිටි: වූවිටි -</p>
<p>වූවිටි: වූවිටි: වූවිටි: වූවිටි - වූවිටි: වූවිටි: වූවිටි: වූවිටි -</p>	<p>වූවිටි: වූවිටි: වූවිටි: වූවිටි - වූවිටි: වූවිටි: වූවිටි: වූවිටි -</p>	<p>වූවිටි: වූවිටි: වූවිටි: වූවිටි - වූවිටි: වූවිටි: වූවිටි: වූවිටි -</p>
<p>වූවිටි: වූවිටි: වූවිටි: වූවිටි - වූවිටි: වූවිටි: වූවිටි: වූවිටි -</p>	<p>වූවිටි: වූවිටි: වූවිටි: වූවිටි - වූවිටි: වූවිටි: වූවිටි: වූවිටි -</p>	<p>වූවිටි: වූවිටි: වූවිටි: වූවිටි - වූවිටි: වූවිටි: වූවිටි: වූවිටි -</p>



ကျေးဇူးဖွဲ့ ဖြိုရေးကဏ္ဍတိုက်များ

ကျေးဇူး - ဣန္ဒြိယင်သာ

ဖြိုရေးကဏ္ဍတိုက်

ကျေးဇူးကုန် - ဆိပ်ကန်

ရက်စွဲ - ၂.၁၂.၂၀၁၇

၁) ကျေးဇူးတွင်းလမ်း

အမျိုးသား + အမျိုးသမီး

၂) စာသင်ကျောင်းလမ်း

၂

၃) ကျေးဇူးခြင်းဆက်လမ်း

၂

၄) ရေတွင်းနှင့်စေတီ

၂

၅) စာသင်ဆောင်တိုက် ပျံခြင်း

၂



၇။ ကော်မတီဝင်များရွေးချယ်ခြင်းနှင့်ကျေးရွာဖွံ့ဖြိုးရေးအစီအစဉ်ဆောင်ရွက်မှုမှတ်တမ်းခါတ်ပုံများ



အမျိုးသမီးများပင့်ကူအိမ်ကွန်ယက်ရေးဆွဲနေစဉ်မှတ်တမ်းခါတ်ပုံ



ကျေးရွာလုပ်ငန်းခွဲအတွက်အခက်အခဲများဖော်ထုတ်ဆွေးနွေးစဉ်



ကော်မတီဝင်များစာရင်း

ကျေးရွာစီမံကိန်းအထောက်အကူပြုကော်မတီ စာရင်းများ			
ကျေးရွာ- အနီးပင်စာ			အုပ်စု- ဆိတ် နှို
စဉ်	အမည်	ကျား/မ	ရာထူး
၁	ဦးအောင်စိန်	ကျား	စေတနာ့ဝန်ထမ်း
၂	ဒေါ်စွယ်မာ	မ	စေတနာ့ဝန်ထမ်း
၃	ဦးအောင်ဆွန်ဆွန်	ကျား	စီထောက်ဥက္ကဋ္ဌ
၄	ဒေါ်အေးအေး	မ	စီထောက်ဥက္ကဋ္ဌ
၅	ဒေါ်ခင်မာမာ	မ	ဝယ်ယူရေးဆပ်ကော်မတီဥက္ကဋ္ဌ
၆	ဦးအောင်	ကျား	ဝယ်ယူရေးဆပ်ကော်မတီ
၇	ဦးချစ်အောင်	ကျား	ဝယ်ယူရေးဆပ်ကော်မတီ
၈	ဦးမောင်ပု	ကျား	စောင့်ကြည့်ကြီးကြပ်ရေးဆပ်ကော်မတီဥက္ကဋ္ဌ
၉	ဒေါ်ခင်မာမာ	မ	စောင့်ကြည့်ကြီးကြပ်ရေးဆပ်ကော်မတီ
၁၀	ဒေါ်ခင်မာမာ	မ	စောင့်ကြည့်ကြီးကြပ်ရေးဆပ်ကော်မတီ
၁၁	ဒေါ်ခင်မာမာ	မ	လည်ပတ်ထိန်းသိမ်းရေးဆပ်ကော်မတီဥက္ကဋ္ဌ
၁၂	ဦးအောင်	ကျား	လည်ပတ်ထိန်းသိမ်းရေးဆပ်ကော်မတီ
၁၃	ဒေါ်ခင်မာမာ	မ	လည်ပတ်ထိန်းသိမ်းရေးဆပ်ကော်မတီ
၁၄	ဦးအောင်	ကျား	ကျေးရွာငွေစာရင်းကိုင်
၁၅	ဦးအောင်	ကျား	ဝေဖန်အကြံပြုတိုင်ကြားချက်ဖြေရှင်းရေးအဖွဲ့
၁၆	ဒေါ်ခင်မာမာ	မ	ဝေဖန်အကြံပြုတိုင်ကြားချက်ဖြေရှင်းရေးအဖွဲ့
၁၇			
၁၈			
၁၉			
၂၀			
၂၁			
၂၂			
၂၃			
၂၄			
၂၅			



၈။ ကျေးရွာအခြေခံအချက်အလက်များ (ပုံစံ-၁) (ပထမနှစ်စက်ဝန်း)

ပုံစံ - ၈ - ၁ ကျေးရွာအခြေခံအချက်အလက်များ (Form PC 1)

လမ်းညွှန်ချက်။ ကျေးရွာတစ်ရွာသို့ ပထမဆုံးမိတ်ဆက်ခရီး သွားရောက်သောအခါ လူထုစည်းရုံးရေးမှူးသည် ကျေးရွာ ခေါင်းဆောင်များအား ကျေးရွာအချက်အလက်များကို မေတ္တာရပ်ခံ၍ တောင်းခံရသည်။ ဤအချက်အလက်များကို စီမံကိန်း မိတ်ဆက်အစည်းဝေးမတိုင်မီတောင်းခံရမည်။ စီမံကိန်းမိတ်ဆက်အစည်းဝေးတွင် လူထုစည်းရုံးရေးမှူးသည် ဤအချက်အလက် များအား စစ်ဆေးပြီး မှန်ကန်အောင်ပြုလုပ်ရမည်။ ပြီးနောက်တွင် လူထုစည်းရုံးရေးမှူးမှ သတင်းအချက်အလက်ထံသို့ Tablets မှ တစ်ဆင့် ဖြည့်သွင်းရမည်။

ကျေးရွာခေါင်းဆောင် အမည် ဦးဇော်အောင်	ကျေးရွာခေါင်းဆောင်၏ ဖုန်းနံပါတ် ၀၇ - ၃၂၃၆၈၄၃	လူထုစည်းရုံးရေးမှူး၏ အမည်
ပြည်နယ်/တိုင်းဒေသကြီး မန္တလေး	မြို့နယ် ဖျော်စွယ်	ကျေးရွာအုပ်စု ဆိတ်ချို
		ကျေးရွာ အုန်းပင်သာ

က။ လူဦးရေ

လူမျိုးစု	အိမ်ထောင်စုအရေအတွက်	ကိုးကွယ်သည့်ဘာသာ	အိမ်ထောင်စုအရေအတွက်
လူမျိုးစု (၁) ဗမာ	၁၄၂	ဘာသာ (၁) ဗုဒ္ဓ	၁၄၂
လူမျိုးစု (၂) -----		ဘာသာ (၂) -----	
လူမျိုးစု (၃) -----		ဘာသာ (၃) -----	
လူမျိုးစုရော -----		ဘာသာရော -----	
အခြား	အရေအတွက်		
မသန်စွမ်းသူများ	၈		
သက်ကြီးရွယ်အိုများ (၆၅ နှစ် နှင့် အထက်)	၄၂		
စစ်ဘေးရှောင်			

	အမျိုးသား (အရေအတွက်)	အမျိုးသမီး (အရေအတွက်)
လူဦးရေ	၃၃၇	၃၇၂
လူမျိုးစု (၁) ဗမာ		
လူမျိုးစု (၂) -----		
လူမျိုးစု (၃) -----		
အခြား		
အိမ်ထောင်ဦးစီး	၁၂၃	၁၉

(ခ) အခြေခံအဆောက်အအုံ အသုံးအဆောင်များ

စာသင်ကျောင်း	အမှတ် ခြံပိ	ကျန်းမာရေး	အမှတ် ခြံပိ	ဘာသာရေး အဆောက် အအုံများ	အမှတ် ခြံပိ
--------------	----------------	------------	----------------	----------------------------	----------------



အထက်တန်းကျောင်း	<input type="checkbox"/>	ဆေးရုံ	<input type="checkbox"/>	စေတီ	<input checked="" type="checkbox"/>
အလယ်တန်းကျောင်း	<input type="checkbox"/>	ကျန်းမာရေးဌာန	<input type="checkbox"/>	ဘုန်းကြီးကျောင်း	<input checked="" type="checkbox"/>
မူလတန်းကျောင်း	<input checked="" type="checkbox"/>	ကျန်းမာရေးဌာနခွဲ	<input type="checkbox"/>	ဟိန္ဒူဘုရားကျောင်း	<input type="checkbox"/>
မူကြိုကျောင်း	<input type="checkbox"/>	ဆေးပေးခန်း	<input type="checkbox"/>	ခရစ်ယာန်ကျောင်း	<input type="checkbox"/>
အခြား	<input type="checkbox"/>	အခြား	<input type="checkbox"/>	ဗလီ	<input type="checkbox"/>
				အခြား	<input type="checkbox"/>
မှတ်ချက်		မှတ်ချက်		မှတ်ချက်	

(ဂ) ကျွမ်းကျင်သူများမှတ်တမ်း (ကျေးရွာတွင်နေထိုင်သော သို့မဟုတ် တခြားရွာမှလာရောက်သော ကျွမ်းကျင်သူများ)

(၁) စာသင်ကျောင်း			(၂) ကျန်းမာရေး			(၃) လက်မှုပညာရှင်		
	ရွာတွင်နေထိုင်သူ	အခြားရွာမှလာသူ		ရွာတွင်နေထိုင်သူ	အခြားရွာမှလာသူ		ရွာတွင်နေထိုင်သူ	အခြားရွာမှလာသူ
မူလတန်းပြဆရာ/မ	<input type="checkbox"/>	<input checked="" type="checkbox"/>	ဆရာဝန်	<input checked="" type="checkbox"/>	<input checked="" type="checkbox"/>	လက်သမား	<input checked="" type="checkbox"/>	<input checked="" type="checkbox"/>
အထက်တန်းပြဆရာ/မ	<input type="checkbox"/>	<input type="checkbox"/>	လက်ထောက်ကျန်းမာရေးမှူး	<input type="checkbox"/>	<input type="checkbox"/>	ပန်းရံ	<input type="checkbox"/>	<input checked="" type="checkbox"/>
အလယ်တန်းပြဆရာ/မ	<input type="checkbox"/>	<input type="checkbox"/>	အမျိုးသမီးကျန်းမာရေးဆရာမ	<input type="checkbox"/>	<input checked="" type="checkbox"/>	လျှပ်စစ်ကျွမ်းကျင်မီးသမား	<input type="checkbox"/>	<input type="checkbox"/>
မူကြိုဆရာ/မ	<input type="checkbox"/>	<input type="checkbox"/>	သားဖွားဆရာမ	<input type="checkbox"/>	<input type="checkbox"/>	ရေပိုက်သူ	<input checked="" type="checkbox"/>	<input type="checkbox"/>
အခြား	<input type="checkbox"/>	<input type="checkbox"/>	ပြည်သူ့ကျန်းမာရေးလုပ်သား	<input checked="" type="checkbox"/>	<input type="checkbox"/>	စက်ပြင်ဆရာ	<input checked="" type="checkbox"/>	<input checked="" type="checkbox"/>
မှတ်ချက်			မှတ်ချက်			မှတ်ချက်		

(ဃ) ကျေးရွာသို့ ရောက်ရှိနိုင်သည့် လမ်းအခြေအနေ / ကျေးရွာတစ်ရွာသည် ၎င်း၏ ကျေးရွာအုပ်စုနှင့် ဆက်သွယ်ထားသော လမ်းအခြေအနေ (အောက်ပါတို့ကိုပိုင်းပါ)

ကျောက်ကြမ်းလမ်း ကတ္တရာလမ်း ကွန်ကရစ်လမ်း မော်တော်ဆိုင်ကယ်လမ်း
 ကျောက်ခင်းလမ်း မြေသားလမ်း လူသွားလမ်း အခြား _____

(င) ကျေးရွာဖွံ့ဖြိုးမှုစီမံချက်

(၁) လူထုပဟိုပြုစီမံကိန်းမစတင်မှီ ဤကျေးရွာတွင်ကျေးရွာဖွံ့ဖြိုးမှု စီမံချက်ရှိခဲ့ပါသလား? ပိုင်းပါ
ရှိပါသည်/မရှိပါ/မသိပါ
 (၂) ရှိခဲ့ပါလျှင် ဤစီမံချက်ကို မည်သည့် ခုနှစ်တွင်ပြင်ဆင်ခဲ့ပါသနည်း? နှစ်-----/မသိပါ
 (၃) ဤစီမံချက်ကို မြို့နယ်မှအတည်ပြုခဲ့ပါသလား? ပြုခဲ့ပါသည်/မပြုခဲ့ပါ/မသိပါ

(စ) ခရီးအကွာအဝေး

(၁) ဤကျေးရွာ၏ပဟိုမှ ၎င်းကျေးရွာအုပ်စု၏ပဟိုအထိ ခရီးမိုင်မည်မျှကွာဝေးသနည်း? မိုင်-----/မသိပါ ၃ မိုင်
 (၂) ဤကျေးရွာမှ ၎င်းကျေးရွာအုပ်စုပဟိုအထိ သွားလာရာတွင်ကြာမြင့်သည့်အချိန်။ ၁၀ မိနစ်
 ခြောက်သွေ့ရာသီတွင်ကြာချိန်----- ထော်လာဂျီ/မော်တော်ဆိုင်ကယ်/ခြေလျင်/လား/မော်တော်ဘုတ်/အခြား----- ၁၀ မိနစ်
 မိုးရာသီတွင်ကြာချိန်----- ထော်လာဂျီ/မော်တော်ဆိုင်ကယ်/ခြေလျင်/လား/မော်တော်ဘုတ်/အခြား----- ၃၀ မိနစ်



(ခ) ပတ်ဝန်းကျင်ဆိုင်ရာ သဘာဝဘေးအန္တရာယ်

ဤကျေးရွာတွင် ရေကြီးခြင်းကဲ့သို့ သဘာဝဘေးအန္တရာယ်ကျရောက်ဖူးခြင်း ရှိပါသလား။

မရှိပါ ရှိပါသည် ရှိလျှင်ဖော်ပြပါ မေလ ၂၀၁၇

(ဇ) ကျေးရွာတွင် ဖွဲ့စည်းထားသော အဖွဲ့အစည်းများ

လူထုပဟိုပြုစီမံကိန်းမတိုင်မီ ဤကျေးရွာတွင် ကျေးရွာဖွံ့ဖြိုးရေးအတွက် အစိုးရ (သို့) ရွာသားများကိုယ်တိုင်(သို့) စီမံကိန်းတစ်ခုခုမှ ဖွဲ့စည်းထားသည့် အဖွဲ့အစည်းများရှိပါသလား။

(င) ခမ္ဘာ့ဘဏ်

(ည) ဘဏ္ဍာရေး

(ဈ) အထွေထွေအုပ်ချုပ်ရေး ဦးစီးဌာန (GAD) မှ မှတ်တမ်းတင်ထားခြင်း

ဤကျေးရွာသည် အထွေထွေအုပ်ချုပ်ရေး ဦးစီးဌာန (GAD) မှ မှတ်တမ်းတင်ထားမှု ရှိပါသလား။

မရှိပါ ရှိပါသည်

ကျေးရွာခေါင်းဆောင်

အမည် ဦးညွန့်စင်

လက်မှတ် နေ့စွဲ ၂၅.၁၂.၀၀၇

လူထုစည်းရုံးရေးမှူး

အမည် ဒေါ်အိအိစင်

လက်မှတ် နေ့စွဲ ၂၅.၁၂.၀၀၇



၈။ ကျေးရွာအခြေခံအချက်အလက်များ (ပုံစံ-၁) (ဒုတိယနှစ်စက်ဝန်း)

ပုံစံ - ၈ - ၁ ကျေးရွာအခြေခံအချက်အလက်များ (Form PC 1)

လမ်းညွှန်ချက်၊ ကျေးရွာတစ်ရွာသို့ ပထမဆုံးမိတ်ဆက်ခရီး သွားရောက်သောအခါ လူထုစည်းရုံးရေးမှူးသည် ကျေးရွာ ခေါင်းဆောင်များအား ကျေးရွာအချက်အလက်များကို မေတ္တာရပ်ခံ၍ တောင်းခံရမည်။ ဤအချက်အလက်များကို စီမံကိန်း မိတ်ဆက်အစည်းဝေးမတိုင်မီတောင်းခံရမည်။ စီမံကိန်းမိတ်ဆက်အစည်းဝေးတွင် လူထုစည်းရုံးရေးမှူးသည် ဤအချက်အလက် များအား စစ်ဆေးပြီး မှန်ကန်အောင်ပြုလုပ်ရမည်။ ပြီးနောက်တွင် လူထုစည်းရုံးရေးမှူးမှ သတင်းအချက်အလက်ထံသို့ Tablets မှ တဆင့် ဖြည့်သွင်းရမည်။

ကျေးရွာခေါင်းဆောင် အမည် ဦးမောင်မောင်	ကျေးရွာခေါင်းဆောင်၏ ဖုန်းနံပါတ် ၀၉-၇၇၄၇၈၅၇၅၆	လူထုစည်းရုံးရေးမှူး၏ အမည် ဒေါ်စိုးမြတ်စွာ
ပြည်နယ်၊တိုင်းဒေသကြီး၊မြို့နယ် မန္တလေး၊ ပျော်ဘွယ်မြို့နယ်	ကျေးရွာအုပ်စု အိမ်ချိုမြေ	ကျေးရွာ - ရပ်ကွက် အိမ်ချိုမြေ

က။ လူဦးရေ

လူမျိုးစု	အိမ်ထောင်စုအရေအတွက်	ကိုးကွယ်သည့်ဘာသာ	အိမ်ထောင်စုအရေအတွက်
လူမျိုးစု (၁) - မြန်မာ	၁၄၂	ဘာသာ (၁) - မြန်မာ	၁၄၂
လူမျိုးစု (၂) -----		ဘာသာ (၂) -----	
လူမျိုးစု (၃) -----		ဘာသာ (၃) -----	
လူမျိုးစုရော -----		ဘာသာရော -----	
အခြား	အရေအတွက်		
မသန်စွမ်းသူများ	၈		
သက်ကြီးရွယ်အိုများ (၆၅ နှစ် နှင့် အထက်)	၄၀		
စစ်ဘေးရှောင်			

	အမျိုးသား (အရေအတွက်)	အမျိုးသမီး (အရေအတွက်)
လူဦးရေ		
လူမျိုးစု (၁) - မြန်မာ	၃၃၇	၃၇၂
လူမျိုးစု (၂) -----		
လူမျိုးစု (၃) -----		
အခြား		
အိမ်ထောင်ဦးစီး	၁၂၃	၁၉

(ခ) အခြေခံအထောက်အအံ့ အသုံးအဆောင်များ

စာသင်ကျောင်း	အမှတ် ခြံပေါ	ကျန်းမာရေး	အမှတ် ခြံပေါ	ဘာသာရေး အဆောက် အအုံများ	အမှတ် ခြံပေါ
--------------	-----------------	------------	-----------------	----------------------------	-----------------



အထက်တန်းကျောင်း	<input type="checkbox"/>	ခေတ်ပျံ	<input type="checkbox"/>	မေဇာ	<input checked="" type="checkbox"/>
အလယ်တန်းကျောင်း	<input type="checkbox"/>	ကျန်းမာရေးဌာန	<input type="checkbox"/>	ဘုန်းကြီးကျောင်း	<input checked="" type="checkbox"/>
ပထမတန်းကျောင်း	<input checked="" type="checkbox"/>	ကျန်းမာရေးဌာန	<input type="checkbox"/>	ဟိန္ဒူကျောင်းကျောင်း	<input type="checkbox"/>
ပျဉ်းကျောင်း	<input type="checkbox"/>	ခေတ်ပေခေမံ	<input type="checkbox"/>	ရေလဲကန်ကျောင်း	<input type="checkbox"/>
အခြား	<input type="checkbox"/>	အခြား	<input type="checkbox"/>	အပီ	<input type="checkbox"/>
				အခြား	<input type="checkbox"/>
မှတ်ချက်		မှတ်ချက်		မှတ်ချက်	

(ဂ) ကျွမ်းကျင်သူများမှတ်တမ်း (ကျေးဇူးတင်နေထိုင်သော သို့မဟုတ် တခြားရွာမှလာရောက်သော ကျွမ်းကျင်သူများ)

(၁) စာသင်ကျောင်း			(၂) ကျန်းမာရေး			(၃) လက်မှုပညာရပ်		
	ရွာတွင်နေထိုင်သူ	အခြားရွာမှလာသူ		ရွာတွင်နေထိုင်သူ	အခြားရွာမှလာသူ		ရွာတွင်နေထိုင်သူ	အခြားရွာမှလာသူ
ပထမတန်းပြဆရာ/မ	<input checked="" type="checkbox"/>	<input checked="" type="checkbox"/>	ဆရာဝန်	<input type="checkbox"/>	<input type="checkbox"/>	လက်သမား	<input checked="" type="checkbox"/>	<input type="checkbox"/>
အထက်တန်းပြဆရာ/မ	<input type="checkbox"/>	<input type="checkbox"/>	လက်ထောက်ကျန်းမာရေးမှူး	<input type="checkbox"/>	<input checked="" type="checkbox"/>	ပန်းရံ	<input checked="" type="checkbox"/>	<input type="checkbox"/>
အလယ်တန်းပြဆရာ/မ	<input type="checkbox"/>	<input type="checkbox"/>	အဆိုသင်ကျန်းမာရေးဆရာမ	<input type="checkbox"/>	<input checked="" type="checkbox"/>	ကျွမ်းကျင်ကျွမ်းကျင်စာသမား	<input type="checkbox"/>	<input type="checkbox"/>
ပျဉ်းဆရာ/မ	<input type="checkbox"/>	<input type="checkbox"/>	သားဖွားဆရာမ	<input type="checkbox"/>	<input type="checkbox"/>	ရေချိုက်သွယ်သူ	<input checked="" type="checkbox"/>	<input type="checkbox"/>
အခြား	<input type="checkbox"/>	<input type="checkbox"/>	ပြည်သူ့ကျန်းမာရေးလုပ်သား	<input type="checkbox"/>	<input type="checkbox"/>	စက်မှုဆရာ	<input checked="" type="checkbox"/>	<input type="checkbox"/>
မှတ်ချက်			မှတ်ချက်			မှတ်ချက်		

(ဆ) ကျေးဇူးသို့ရောက်ရှိနိုင်သည့် လမ်းအခြေအနေ / ကျေးဇူးတင်ရွာသည် ၎င်း၏ ကျေးဇူးအုပ်စုနှင့် ဆက်သွယ်ထားသော လမ်းအခြေအနေ (အောက်ဖိတ်ကိုညှိပေးပါ)

ကျောက်ကြွေးလမ်း ကျေးဇူးလမ်း ကွန်ကရစ်လမ်း မော်တော်ဆိုင်ကယ်လမ်း
 ကျောက်ခင်းလမ်း မြေသားလမ်း လှသွားလမ်း အခြား _____

(ဇ) ကျေးဇူးဖွံ့ဖြိုးမှုစီမံချက်

(၁) လူထုတို့ပြုစီမံကိန်းမစတင်မီ ကျေးဇူးတင်ကျေးဇူးဖွံ့ဖြိုးမှု စီမံချက်ရှိခဲ့ပါသလား? ဝိုင်ဒါ
 (၂) ရှိခဲ့ပါလျှင် ကြိုစီမံချက်ကို မည်သည့် ခုနှစ်တွင်ပြင်ဆင်ခဲ့ပါသနည်း? ရှိပါသည်/မရှိပါ/မသိပါ
 (၃) ဤစီမံချက်ကို ခြုံ့နယ်မှအတည်ပြုခဲ့ပါသလား? ခြုံ့နယ်သည်/မရှိပါ/မသိပါ

(ဇ) ခေါ်အကွာအဝေး

(၁) ကျေးဇူးအစီအစဉ်မှ ၎င်းကျေးဇူးအုပ်စု၏တို့အထိ ခေါ်ခိုင်းမည်မျှကွာဝေးသနည်း? မိုင်-----/မသိပါ
 (၂) ကျေးဇူးမှ ၎င်းကျေးဇူးအုပ်စု၏အထိ သွားလာရတွင်ကြာမြင့်သည့်အချိန်

ခြောက်သွားရာသီတွင်ကြာချိန်----- ၂၀ မိနစ် ----- ထော်လက်/မော်တော်ဆိုင်ကယ်/ခြေလျင်/လား/မော်တော်တုတ်/
 အခြား-----
 မိုးရာသီတွင်ကြာချိန်----- ၄၅ မိနစ် ----- ထော်လက်/မော်တော်ဆိုင်ကယ်/ခြေလျင်/လား/မော်တော်တုတ်/
 အခြား-----



(ဆ) ပတ်ဝန်းကျင်ဆိုင်ရာ သဘာဝဘေးအန္တရာယ်

ဤကျေးရွာတွင် ရေကြီးခြင်းကဲ့သို့ သဘာဝဘေးအန္တရာယ်ကျရောက်ဖူးခြင်း ရှိပါသလား။

မရှိပါ ရှိပါသည် ရှိလျှင်ဖော်ပြပါ -----

(ဇ) ကျေးရွာတွင် ခွဲစည်းထားသော အဖွဲ့အစည်းများ

လူထုဝဟိုပြုစီမံကိန်းမတိုင်မီ ဤကျေးရွာတွင် ကျေးရွာဖွံ့ဖြိုးရေးအတွက် အစိုးရ (သို့) ရွာသားများကိုယ်တိုင်(သို့) စီမံကိန်းတစ်ခုခုမှ ခွဲစည်းထားသည့် အဖွဲ့အစည်းများရှိပါသလား။

(၁) ပရဟိတကရံအဖွဲ့ -----

(၂) -----

(ဈ) အထွေထွေအုပ်ချုပ်ရေး ဦးစီးဌာန (GAD) မှ မှတ်တမ်းတင်ထားခြင်း

ဤကျေးရွာသည် အထွေထွေအုပ်ချုပ်ရေး ဦးစီးဌာန (GAD) မှ မှတ်တမ်းတင်ထားမှု ရှိပါသလား။

မရှိပါ ရှိပါသည်

ကျေးရွာခေါင်းဆောင်

အမည် ဦးမောင်မောင်

လက်မှတ် [Signature] နေ့စွဲ 30.11.2017

လူထုစည်းရုံးရေးမှူး

အမည် - ဒေါ်အိမ်ဖြူ

လက်မှတ် [Signature] နေ့စွဲ 30.11.2017



၈။ ကျေးရွာအခြေခံအချက်အလက်များ (ပုံစံ-၁) (တတိယနှစ်စက်ဝန်း)

ပုံစံ - ၈ - ၁ ကျေးရွာအခြေခံအချက်အလက်များ (Form PC 1)

လယ်ဥယျာဉ်များ၊ ကျေးရွာတစ်ရွာသို့ ပထမဆုံးမိတ်ဆက်ခရီး သွားရောက်သောအခါ လူထုစည်းရုံးရေးမှူးသည် ကျေးရွာ ခေါင်းဆောင်များအား ကျေးရွာအချက်အလက်များကို မေတ္တာရပ်ခံ၍ တောင်းခံရသည်။ ဤအချက်အလက်များကို စီမံကိန်း မိတ်ဆက်အစည်းဝေးမတိုင်မီတောင်းခံရမည်။ စီမံကိန်းမိတ်ဆက်အစည်းဝေးတွင် လူထုစည်းရုံးရေးမှူးသည် ဤအချက်အလက် များအား စစ်ဆေးပြီး မှန်ကန်အောင်ပြုလုပ်ရမည်။ ပြီးနောက်တွင် လူထုစည်းရုံးရေးမှူးမှ သတင်းအချက်အလက်ထံသို့ Tablets မှ တာဆင့် ဖြည့်သွင်းရမည်။

ကျေးရွာခေါင်းဆောင် အမည် ဦး ၈၈၈-၈၈၈	ကျေးရွာခေါင်းဆောင်၏ ဖုန်းနံပါတ် ၀၉-၇၇၄၇၆၅၇၆၆	လူထုစည်းရုံးရေးမှူး၏ အမည် ဦး ၉၉၉-၉၉၉
ပြည်နယ်တိုင်းဒေသကြီး ဧရာဝတီ	မြို့နယ် ပုသိမ်မြို့နယ်	ကျေးရွာအုပ်စု အိတ်တူ
ကျေးရွာ		၉၉၉၉၉၉

က။ လူဦးရေ

လူမျိုးစု	အိမ်ထောင်စုအရေအတွက်	ကိုးကွယ်သည့်ဘာသာ	အိမ်ထောင်စုအရေအတွက်
လူမျိုးစု (၁) ---ဗမာ---	၁၇၉	ဘာသာ (၁) မြန်မာ	၁၄၉
လူမျိုးစု (၂) -----		ဘာသာ (၂) -----	
လူမျိုးစု (၃) -----		ဘာသာ (၃) -----	
လူမျိုးစုစရာ -----		ဘာသာစရာ -----	
အခြား			
	အရေအတွက်		
မသန်စွမ်းသူများ	၈		
သက်ကြီးရွယ်အိုများ (၆၅ နှစ် နှင့် အထက်)	၄၀		
စစ်ဘေးရှောင်			

	အမျိုးသား (အရေအတွက်)	အမျိုးသမီး (အရေအတွက်)
လူဦးရေ		
လူမျိုးစု (၁) ---ဗမာ---	၃၃၀	၃၇၀
လူမျိုးစု (၂) -----		
လူမျိုးစု (၃) -----		
အခြား		
အိမ်ထောင်ဦးစီး	၁၂၉	၂၀

(ခ) အခြေခံအထောက်အအံ့ အသုံးအဆောင်များ

စာသင်ကျောင်း	အမှတ် ခြံပိ	ကျန်းမာရေး	အမှတ် ခြံပိ	ဘာသာရေး အဆောက် အအုံများ	အမှတ် ခြံပိ
မူကြံကျောင်း	<input type="checkbox"/>	တိုက်နယ်ဆေးရုံ	<input type="checkbox"/>	ဓဇတီ	<input type="checkbox"/>



မူလတန်းကျောင်း	<input type="checkbox"/>	ကျန်းမာရေးဌာန	<input type="checkbox"/>	ဘုန်းကြီးကျောင်း	<input checked="" type="checkbox"/>
မူလွန်ကျောင်း	<input checked="" type="checkbox"/>	ကျန်းမာရေးဌာနခွဲ	<input type="checkbox"/>	ဟိန္ဒူဘုရားကျောင်း	<input type="checkbox"/>
အလယ်တန်းကျောင်း	<input type="checkbox"/>	ဆေးပေးခန်း	<input type="checkbox"/>	ခရစ်ယာန်ကျောင်း	<input type="checkbox"/>
လယ်လွန်ကျောင်း	<input type="checkbox"/>	အခြား	<input type="checkbox"/>	ဓလီ	<input type="checkbox"/>
အထက်တန်းကျောင်း	<input type="checkbox"/>			အခြား	<input type="checkbox"/>
အခြား	<input type="checkbox"/>				
မှတ်ချက်		မှတ်ချက်		မှတ်ချက်	

(ဂ) ကျွမ်းကျင်သူများမှတ်တမ်း (ကျေးရွာတွင်နေထိုင်သော သို့မဟုတ် တခြားရွာမှလာရောက်သော ကျွမ်းကျင်သူများ)

(ဂ) စာသင်ကျောင်း			(၂) ကျန်းမာရေး			(၃) လက်မှုပညာရှင်		
	ရွာတွင်နေထိုင်သူ	အခြားရွာမှလာသူ		ရွာတွင်နေထိုင်သူ	အခြားရွာမှလာသူ		ရွာတွင်နေထိုင်သူ	အခြားရွာမှလာသူ
မူလတန်းပြဆရာ/မ	<input checked="" type="checkbox"/>	<input checked="" type="checkbox"/>	ဆရာဝန်	<input type="checkbox"/>	<input type="checkbox"/>	လက်သမား	<input checked="" type="checkbox"/>	<input type="checkbox"/>
အထက်တန်းပြဆရာ/မ	<input type="checkbox"/>	<input type="checkbox"/>	လက်ထောက်ကျန်းမာရေးမှူး	<input type="checkbox"/>	<input checked="" type="checkbox"/>	ပန်းရံ	<input checked="" type="checkbox"/>	<input type="checkbox"/>
အလယ်တန်းပြဆရာ/မ	<input type="checkbox"/>	<input type="checkbox"/>	အမျိုးသမီးကျန်းမာရေးဆရာမ	<input type="checkbox"/>	<input checked="" type="checkbox"/>	လှုပ်စစ်ကျွမ်းကျင်သမား	<input type="checkbox"/>	<input type="checkbox"/>
မူကြိုဆရာ/မ	<input type="checkbox"/>	<input type="checkbox"/>	သားဖွားဆရာမ	<input type="checkbox"/>	<input type="checkbox"/>	ရေပိုက်သူလ်သူ	<input checked="" type="checkbox"/>	<input type="checkbox"/>
အခြား	<input type="checkbox"/>	<input type="checkbox"/>	ပြည်သူ့ကျန်းမာရေးလုပ်သား	<input type="checkbox"/>	<input type="checkbox"/>	စက်ပြင်ဆရာ	<input checked="" type="checkbox"/>	<input type="checkbox"/>
မှတ်ချက်			မှတ်ချက်			မှတ်ချက်		

(ဃ) ကျေးရွာသို့ရောက်ရှိနိုင်သည့် လမ်းအခြေအနေ /ကျေးရွာတစ်ရွာသည် ၎င်း၏ ကျေးရွာအုပ်စုနှင့် ဆက်သွယ်ထားသော လမ်းအခြေအနေ (အောက်ပါတို့ကိုပိုင်းပါ)

ကျောက်ကြမ်းလမ်း: ကတ္တရာလမ်း: ကွန်ကရစ်လမ်း: မော်တော်ဆိုင်ကယ်လမ်း:
 ကျောက်စင်းလမ်း: မြေသားလမ်း: လူသွားလမ်း: အခြား: _____

(င) ကျေးရွာဖွံ့ဖြိုးမှုစီမံချက်

(၁) လူထုဝဟိုပြုစီမံကိန်းမတင်မီ ဤကျေးရွာတွင်ကျေးရွာဖွံ့ဖြိုးမှုစီမံချက်ရှိခဲ့ပါသလား? ရှိပါသည်/မရှိပါ/မသိပါ

(၂) ရှိခဲ့ပါလျှင် ဤစီမံချက်ကို မည်သည့် ခုနှစ်တွင်ပြင်ဆင်ခဲ့ပါသနည်း? နှစ်-----/မသိပါ

(၃) ဤစီမံချက်ကို ခြုံ့နယ်မှအတည်ပြုခဲ့ပါသလား? ပြုခဲ့ပါသည်/မပြုခဲ့ပါ/မသိပါ

(စ) ဓမ္မိအကွာအဝေး

(၁) ဤကျေးရွာ၏ဝဟိုမှ ၎င်းကျေးရွာအုပ်စု၏ဝဟိုအထိ ဓမ္မိပိုင်မည်မျှကွာဝေးသနည်း? မိုင်-----/မသိပါ

(၂) ဤကျေးရွာမှ ၎င်းကျေးရွာအုပ်စုဝဟိုအထိ သွားလာရာတွင်ကြာမြင့်သည့်အချိန်

ခြောက်မေ့ ရာသီတွင်ကြာချိန်-----၂၂-၂၄----- ထော်လာရီး/မော်တော်ဆိုင်ကယ်/ခြေလျင်/လား/မော်တော်ဘုတ်/အခြား-----

မိုးရာသီတွင်ကြာချိန်-----၄၅-၅၇----- ထော်လာရီး/မော်တော်ဆိုင်ကယ်/ခြေလျင်/လား/မော်တော်ဘုတ်/အခြား-----



အခြား: -----

(ဆ) ပတ်ဝန်းကျင်ဆိုင်ရာ သဘာဝဘေးအန္တရာယ်
ဤကျေးရွာတွင် ရေကြီးခြင်းကဲ့သို့ သဘာဝဘေးအန္တရာယ်ကျရောက်ဖူးခြင်း ရှိပါသလား။
 မရှိပါ ရှိပါသည် ရှိလျှင်ဖော်ပြပါ -----

(ဇ) ကျေးရွာတွင် ဖွဲ့စည်းထားသော အဖွဲ့အစည်းများ
လူထုပညာပြုစီမံကိန်းမတိုင်မီ ဤကျေးရွာတွင် ကျေးရွာဖွံ့ဖြိုးရေးအတွက် အစိုးရ (သို့) ရွာသားများကိုယ်တိုင် (သို့) စီမံကိန်းတစ်ခုခုမှ
ဖွဲ့စည်းထားသည့် အဖွဲ့အစည်းများရှိပါသလား။

(ဇ) -----
(၂) -----

(ဈ) အထွေထွေအုပ်ချုပ်ရေး ဦးစီးဌာန (GAD) မှ မှတ်တမ်းတင်ထားခြင်း
ဤကျေးရွာသည် အထွေထွေအုပ်ချုပ်ရေး ဦးစီးဌာန (GAD) မှ မှတ်တမ်းတင်ထားမှု ရှိပါသလား။
 မရှိပါ ရှိပါသည်

ကျေးရွာခေါင်းဆောင်

အမည် ဦးမောင်မောင်

လက်မှတ်  ဇန. 16.10.17

လူထုစည်းရုံးရေးမှူး

အမည် ဦးစိန်မို

လက်မှတ်  ဇန. 8 16.12.17



၈။ ကျေးရွာအခြေခံအချက်အလက်များ (ပုံစံ-၁) (စတုတ္ထနှစ်စက်ဝန်း)

ပုံစံ - ၁ - ၁ ကျေးရွာအခြေခံအချက်အလက်များ (Form PC 1)

လမ်းညွှန်ချက်၊ ကျေးရွာတစ်ရွာသို့ ပထမဆုံးပိတ်ဆေး၊ ရှိရမည့်ကုသရေးကုသရေးအဖွဲ့၊ လူထုစည်းရုံးရေးမှူးသည် ကျေးရွာခေါင်းဆောင်များအားကျေးရွာအချက်အလက်များကိုပေးကြား ရန်စံပြုတောင်းခံရသည်။ ဤအချက်အလက်များကိုစီမံကိန်းပိတ်ဆက်အစည်းဝေးပတ်ပိတ်တောင်းခံရမည်။ စီမံကိန်းပိတ်ဆက်အစည်းဝေးတွင် လူထုစည်းရုံးရေးမှူးသည် ဤအချက်အလက်များအား စစ်ဆေးပြီး မှန်ကန်အောင်ပြုလုပ်ရမည်။ ပြီးနောက်တွင် လူထုစည်းရုံးရေးမှူးမှ သတင်းအချက်အလက်ထံသို့ Tablets မှ တဆင့် ဖြည့်သွင်းရမည်။		
ကျေးရွာခေါင်းဆောင် အမည် ဦးမောင်မောင်	ကျေးရွာခေါင်းဆောင်၏ ဖုန်းနံပါတ် ၀၇၇၇၄၇၈၅၇၅၆	လူထုစည်းရုံးရေးမှူး၏အမည် ဦးမျိုးစိန်
ပြည်နယ်၊ တိုင်းဒေသကြီး ဗဟိုဌာန	ဦးနယ် ပျော်ကျယ်	ကျေးရွာအုပ်စု အိတ်ဂျို
		ကျေးရွာ မင်းပင်သာ

က။ လူဦးရေ

လူဦးရေ	အိမ်ထောင်စုအရေအတွက်	ကိုးကွယ်သည့်ဘာသာ	အိမ်ထောင်စုအရေအတွက်
လူဦးရေ (၁) - ၈၂၇	၁၅၇	ဘာသာ(၁) - ၈၂၇	၁၅၇
လူဦးရေ (၂) -----	—	ဘာသာ(၂) -----	—
လူဦးရေ (၃) -----	—	ဘာသာ(၃) -----	—
လူဦးရေရော -----	—	ဘာသာရော -----	—
အခြား	—	—	—
အရေအတွက်			
မသန်စွမ်းသူများ	၈ - ဦး		
သက်ကြီးရွယ်အိုများ (၆၅ နှစ် နှင့် အထက်)	၄၀ - ဦး		
စစ်ဘေးရှောင်	—		



	အမျိုးသမီး(အရေ စတွက်)	အမျိုးသမီး(အရေအတွက်)	စုစုပေါင်းအရေအတွက်
လူဦးရေ	-	-	-
လူမျိုးစု (၁)-မိမာ-	၃၅၆	၃၈၀	၇၃၆
လူမျိုးစု (၂)-----	-	-	-
လူမျိုးစု (၃)-----	-	-	-
အခြား	-	-	-
အိမ်ထောင်ဦးစီး	၁၃၈	၁၉	၁၅၇

(ခ)အခြေခံအဆောက်အအုံ အသုံးအဆောင်များ

စာသင်ကျောင်း	အမှတ် ခြံမပါ	ကျန်းမာရေး	အမှတ်ပြု ခံမပါ	ဘာသာရေးအဆောက် အအုံများ	အမှတ် ခြံမပါ
အထက်တန်းကျောင်း	<input type="checkbox"/>	ဆေးရုံ	<input type="checkbox"/>	စေတီ	<input type="checkbox"/>
အလယ်တန်းကျောင်း	<input type="checkbox"/>	ကျန်းမာရေးဌာန	<input type="checkbox"/>	ဘုန်းကြီးကျောင်း	<input checked="" type="checkbox"/>
မူလတန်းကျောင်း	<input type="checkbox"/>	ကျန်းမာရေးဌာနခွဲ	<input type="checkbox"/>	ဟိန္ဒူဘုရားကျောင်း	<input type="checkbox"/>
မူကြိုကျောင်း	<input type="checkbox"/>	ဆေးပေးခန်း	<input type="checkbox"/>	ခရစ်ယာန်ကျောင်း	<input type="checkbox"/>
အခြား	<input checked="" type="checkbox"/>	အခြား	<input type="checkbox"/>	ဗလီ	<input type="checkbox"/>
				အခြား	<input type="checkbox"/>
မှတ်ချက် မူလတန်းကျောင်း		မှတ်ချက်		မှတ်ချက်	



(ဂ) ကျွမ်းကျင်သူများမှတ်တမ်း (ကျေးရွာတွင်နေထိုင်သော သို့မဟုတ် တခြားရွာမှလာရောက်သော ကျွမ်းကျင်သူများ)

(၁) ကဆင်တောင်း			(၂) ကျန်းမာရေး			(၃) လက်မှုညာရှင်		
	ရွာတွင်နေထိုင်သူ	အခြားရွာမှလာသူ		ရွာတွင်နေထိုင်သူ	အခြားရွာမှလာသူ		ရွာတွင်နေထိုင်သူ	အခြားရွာမှလာသူ
မူလတန်းပြဆရာ/မ	<input checked="" type="checkbox"/>	<input checked="" type="checkbox"/>	ဆေးဝန်	<input type="checkbox"/>	<input type="checkbox"/>	လက်သမား	<input checked="" type="checkbox"/>	<input type="checkbox"/>
အထက်တန်းပြဆရာ/မ	<input type="checkbox"/>	<input type="checkbox"/>	လက်ထောက်ကျန်းမာရေးမှူး	<input type="checkbox"/>	<input checked="" type="checkbox"/>	ပန်းရံ	<input checked="" type="checkbox"/>	<input type="checkbox"/>
အလယ်တန်းပြဆရာ/မ	<input type="checkbox"/>	<input type="checkbox"/>	အကြီးသမီးကျွမ်းကျင်ရေးဆရာမ	<input type="checkbox"/>	<input checked="" type="checkbox"/>	လှုပ်စစ်ကျွမ်းကျင်ပီးသမား	<input type="checkbox"/>	<input type="checkbox"/>
မူကြိုဆရာ/မ	<input type="checkbox"/>	<input type="checkbox"/>	သားဖွားဆရာ	<input type="checkbox"/>	<input type="checkbox"/>	ရေဂိုက်သွယ်သူ	<input checked="" type="checkbox"/>	<input type="checkbox"/>
အခြား	<input type="checkbox"/>	<input type="checkbox"/>	ပြည့်သူ့ကျန်းမာရေးလုပ်သား	<input type="checkbox"/>	<input type="checkbox"/>	စက်ပြင်ဆရာ	<input checked="" type="checkbox"/>	<input type="checkbox"/>
မှတ်ချက်			မှတ်ချက်			မှတ်ချက်		

(ဃ) ကျေးရွာသို့ ရောက်ရှိနိုင်သည့်လမ်းအခြေအနေ၊ / ကျေးရွာ တစ်ရွာသည် ၎င်း၏ကျေးရွာအုပ်စုနှင့် ဆက်သွယ်ထားသောလမ်းအခြေအနေ (အောက်ပါတို့ကိုပိုင်းပါ)

ကျောက်ကြမ်းလမ်း ကတ္တရာလမ်း ကုန်းကရစ်လမ်း မော်တော်ဆိုင်ကယ်လမ်း
 ကျောက်စင်းလမ်း မြေသားလမ်း လှသွားလမ်း အခြား _____

(င) ကျေးရွာပျံ့နှံ့မှုစီမံချက်

ပိုင်းပါ

(၁) လူထုဗဟိုပြုစီမံကိန်းမစတင်မီ ဤကျေးရွာတွင် ကျေးရွာပျံ့နှံ့မှု စီမံချက်ရှိခဲ့ပါသလား? ရှိပါသည် / မရှိပါ / မသိပါ

(၂) ရှိခဲ့ပါလျှင် ဤစီမံချက်ကို မည်သည့် နှစ်တွင် ငြင်းဆင့်ခဲ့ပါသနည်း? နှစ်----- ၂၀၁၆ ခု

(၃) ဤစီမံချက်ကို ပြီးနယ်မှအတည်ပြုခဲ့ပါသလား? ပြုခဲ့ပါသည် / မပြုခဲ့ပါ / မသိပါ



၉။ ပုံစံ ၈-၂။ စီမံကိန်းစက်ဝန်းအချိန်ဇယား (ပထမနှစ်စက်ဝန်း)

ပုံစံ - ၈ - ၂ - စီမံကိန်းစက်ဝန်းအချိန်ဇယား (PC 2)

လမ်းညွှန်ချက်။ သက်ဆိုင်ရာလူထုစည်းရုံးရေးမျိုး/လက်ထောက်နည်းပညာမျိုးများမှ စီမံကိန်းစက်ဝန်းအဆင့်တစ်ခုစီဖြန့်ဝေပေးပြီး စီမံကိန်းစက်ဝန်းအချိန်ဇယားကို ဤပုံစံကို ဖြည့်သွင်းရမည်။

စည်းရုံးရေးမျိုး/ဝန်ထမ်း အမည် ဒေါ်အိအိဝင်း၊

နေ့စွဲ ၂၆.၃.၂၀၁၅

စက်ဝန်းအားအမှတ်ကြိမ်ပါ စက်ဝန်း(၁) စက်ဝန်း(၂) စက်ဝန်း(၃)

စက်ဝန်း (၄)

ပြည်နယ်/တိုင်း အနီးကပ် မြို့နယ် မျောက်ညွှန် ကျေးရွာအုပ်စု ခက် ၁၂၉ ကျေးရွာ ၃၃၆၊ ဝေသာ

စီမံကိန်းစက်ဝန်းအဆင့်များ	နေ့စွဲ		အစည်းအဝေးတွင်တက်ရောက်သူအရေအတွက်			
	စတင်သည့် နေ့	ပြီးဆုံးသည့်နေ့	အမျိုးသား အရေအတွက်	အမျိုးသမီး အရေအတွက်	အိမ်ထောင်စု အရေအတွက်	လူမျိုးစုတက်ရောက်သူ အရေအတွက် နှင့် လူမျိုးစုအမည်
၁။ ကျေးရွာစီမံကိန်း မိတ်ဆက်အစည်းအဝေး	၂၅.၃.၂၀၁၅	၂၅.၃.၂၀၁၅	၆၉	၂၅	၉၆	၉၆ မိမိ
၂။ ကျေးရွာဖွံ့ဖြိုးရေး စီမံချက်ရေးဆွဲခြင်း အစည်းအဝေး	၂၆.၃.၂၀၁၅	၂၆.၃.၂၀၁၅	၄၅	၃၅	၈၀	၈၀ မိမိ
၃။ ကျေးရွာအုပ်စု လုပ်ငန်းဆုံးဖြတ်ချက်ချသည့် အစည်းအဝေး	၃၀.၃.၂၀၁၅	၃၀.၃.၂၀၁၅	၃၀	၂၀	၅၀	၅၀ မိမိ
၄။ မြို့နယ်အဆင့် စီမံကိန်းရေးဆွဲရေး နှင့် အကောင်အထည်ဖော်ရေးကော်မတီ၏ စီမံကိန်း သုံးသပ်မှု အစည်းအဝေး			မလို	မလို	မလို	မလို
၅။ မြို့နယ် စီမံကိန်းရေးဆွဲရေး နှင့် အကောင်အထည်ဖော်ရေး ကော်မတီ၏ဆုံးဖြတ်မှုကို ရွာသို့ အသိပေး အကြောင်းကြားသည့် အစည်းအဝေး	၃၆.၅.၂၀၁၅	၃၆.၅.၂၀၁၅	၄၂	၂၅	၆၇	၆၇ မိမိ
၆။ စီမံကိန်းလုပ်ငန်းခွဲစီမံချက်ရေးဆွဲခြင်း အစည်းအဝေး						
၆.၁။ စီမံကိန်းလုပ်ငန်း အကောင်အထည်ဖော် ရေးအစီအစဉ် ရေးဆွဲခြင်း	၃၆.၅.၂၀၁၅	၃၆.၅.၂၀၁၅	၄၂	၂၅	၆၇	၆၇ မိမိ



၆.၂။ ဝယ်ယူရေးအစီအစဉ် ရေးဆွဲခြင်း	၂၆.၅.၁၇	၂၆.၅.၁၇	၄၂	၁၅	၆၁	၁၅၈	၆၁
၆.၃။ ဘဏ္ဍာရေးကုန်ကျမှု လျာထားအစီအစဉ် ရေးဆွဲခြင်း	၃၁.၅.၁၇	၃၁.၅.၁၇	၁၅	၅	၂၅	၁၈၈	၂၅
၆.၄။ ပြင်/ထိန်းအစီအစဉ် ရေးဆွဲခြင်း	၂၆.၅.၁၇	၂၆.၅.၁၇	၄၂	၁၅	၆၁	၁၅၈	၆၁
၇။ စီမံကိန်းလုပ်ငန်းခွဲ တိုးတက်မှု စောင့်ကြည့်အစည်းအဝေး							
၇.၁။ အစည်းအဝေး ပထမအကြိမ်	၁၃.၆.၁၇	၁၃.၆.၁၇	၆	၆	၁၂	၁၅၈	၁၂
၇.၂။ အစည်းအဝေး ဒုတိယအကြိမ်	၁၀.၇.၁၇	၁၀.၇.၁၇	၆	၇	၁၃	၁၅၈	၁၃
၇.၃။ အစည်းအဝေး တတိယအကြိမ်							
၈။ စီမံကိန်းလုပ်ငန်းခွဲ အပြီးသတ်စစ်ဆေးခြင်းအစည်းအဝေး	၂၇.၇.၁၇	၂၇.၇.၁၇	၇	၆	၁၃	၁၅၈	၁၃
၉။ လူထုစစ်ဆေးမှုအစည်းအဝေး	၅.၈.၁၇	၅.၈.၁၇	၄၄	၃၁	၇၅	၁၅၈	၇၅



၆.၂။ ဝယ်ယူရေးအစီအစဉ် ရေးဆွဲခြင်း	၂၆.၅.၁၇	၂၆.၅.၁၇	၁၇	၁၉	၆၁	၂၅၈	၆၁
၆.၃။ ဘဏ္ဍာရေးကုန်ကျမှု လျာထားအစီအစဉ် ရေးဆွဲခြင်း	၃၁.၅.၁၇	၃၁.၅.၁၇	၉	၁၅	၂၄	၂၅၈	၂၄
၆.၄။ ပြင်/ထိန်းအစီအစဉ် ရေးဆွဲခြင်း	၂၆-၅-၁၇	၂၆-၅-၁၇	၁၉	၁၉	၆၁	၂၅၈	၆၁
၇။ စီမံကိန်းလုပ်ငန်းခွဲ တိုးတက်မှု စောင့်ကြည့် အစည်းအဝေး							
၇.၁။ အစည်းအဝေး ပထမအကြိမ်	၁၃.၆.၁၇	၁၃.၆.၁၇	၆	၆	၁၂	၂၅၈	၁၂
၇.၂။ အစည်းအဝေး ဒုတိယအကြိမ်	၁၀.၇.၁၇	၁၀.၇.၁၇	၇	၇	၁၃	၂၅၈	၁၃
၇.၃။ အစည်းအဝေး တတိယအကြိမ်							
၈။ စီမံကိန်းလုပ်ငန်းခွဲ အပြီးသတ်စစ်ဆေးခြင်း အစည်းအဝေး	၂၇.၇.၁၇	၂၇.၇.၁၇	၆	၆	၁၃	၂၅၈	၁၃
၉။ လူထုစစ်ဆေးမှုအစည်းအဝေး	၅.၈.၁၇	၅.၈.၁၇	၃၁	၃၁	၇၅	၂၅၈	၇၅



၉။ ပုံစံ ၈-၂။ စီမံကိန်းစက်ဝန်းအချိန်ဇယား (တတိယနှစ်စက်ဝန်း)

ပုံစံ - ၈ - ၂ - စီမံကိန်းစက်ဝန်းအချိန်ဇယား (PC 2)

လမ်းညွှန်ချက်၊ သက်ဆိုင်ရာလူထုစည်းရုံးရေးမှူး/လက်ထောက်နည်းပညာမှူးများမှ စီမံကိန်းစက်ဝန်းအဆင့်တစ်ခုစီပြီးစီးတိုင်း ကျေးရွာနှင့် ကျေးရွာအုပ်စုအတွက် ဤပုံစံကို ဖြည့်သွင်းရမည်။

စည်းရုံးရေးမှူး/ဝန်ထမ်း အမည် - ဦး နီနီနီ

နေ့စွဲ 16.10.18 စက်ဝန်းအားအမှတ်ခြိပ်ပါ စက်ဝန်း(၁) စက်ဝန်း(၂) စက်ဝန်း(၃)

စက်ဝန်း (၄)

ပြည်နယ်/တိုင်း မန္တလေး မြို့နယ် ပျော်လွယ် ကျေးရွာအုပ်စု ဆိပ်ကမ်း ကျေးရွာ ဂျီပင်သာ

စီမံကိန်းဆောင်ရွက်မှုအဆင့်များ	နေ့စွဲ		အစည်းအဝေးတွင်တက်ရောက်သူအရေအတွက်					အိမ်ထောင်စု	အိမ်ထောင်စု %
	စတင်သည့်နေ့	ပြီးဆုံးသည့်နေ့	အမျိုးသားအရေအတွက်	အမျိုးသမီးအရေအတွက်	အိမ်ထောင်စုအရေအတွက်	လူမျိုးစုတက်ရောက်သူအရေအတွက်နှင့် လူမျိုးစုအမည်	အိမ်ထောင်စု		
၁။ ကျေးရွာစီမံကိန်း မိတ်ဆက်အစည်းအဝေး	16.10.18	16.10.18	58	27	80	မဟ 80	80		
၂။ ကျေးရွာဖွံ့ဖြိုးရေး စီမံချက်ရေးဆွဲခြင်းအစည်းအဝေး	17.10.18	17.10.18	53	27	80	မဟ 80	80		
၃။ ကျေးရွာအုပ်စု လုပ်ငန်းဆုံးဖြတ်ချက်ချသည့်အစည်းအဝေး									
၄။ မြို့နယ်အဆင့် စီမံကိန်းရေးဆွဲရေး နှင့် အကောင်အထည်ဖော်ရေးကော်မတီ၏ စီမံကိန်း သုံးသပ်မှုအစည်းအဝေး			မလို	မလို	မလို	မလို			
၅။ မြို့နယ် စီမံကိန်းရေးဆွဲရေး နှင့် အကောင်အထည်ဖော်ရေး ကော်မတီ၏ဆုံးဖြတ်မှုကို ရွာသို့ အသိပေးအကြောင်းကြားသည့် အစည်းအဝေး									
၆။ စီမံကိန်းလုပ်ငန်းခွဲစီမံချက်ရေးဆွဲခြင်းအစည်းအဝေး									
၆.၁။ စီမံကိန်းလုပ်ငန်း အကောင်အထည်ဖော်ရေးအစီအစဉ် ရေးဆွဲခြင်း									



၉။ ပုံစံ ၈-၂။ စီမံကိန်းစက်ဝန်းအချိန်ဇယား (စတုတ္ထနှစ်စက်ဝန်း)

ပုံစံ - ၈-၂ - စီမံကိန်းစက်ဝန်းအချိန်ဇယား (PC 2)

လည်ညွှန်းစုစာ	သက်တိုင်ရာလုပ်ထည့်မှုရေးရာ/လက်ထောက်နည်းပညာများစု	စီမံကိန်းစက်ဝန်းအထပ်တစ်ကြိမ်တိုင်တည်းကျေရာနှင့်
ကျေးရွာအုပ်စုအတွက် ညွှန်စက်ကြည့်ကူး		
စတင်နေ့/လက်ထောက်နည်းပညာရေးရာလုပ်ထည့်မှု အမည် -	၉.၅.၂၀၂၂	
နေ့စွဲ	၆.၁၁.၂၀၁၉	စက်ဝန်းအားဖြည့်ပါ <input type="checkbox"/> စက်ဝန်း(၁) <input type="checkbox"/> စက်ဝန်း(၂) <input type="checkbox"/> စက်ဝန်း(၃) <input type="checkbox"/> စက်ဝန်း(၄) <input type="checkbox"/> စက်ဝန်း(၅)
ပြည်နယ်/တိုင်း	မြို့နယ်	ကျေးရွာ
မန္တလေး	ကျောက်ဆည်	ကျေးရွာ

စီမံကိန်းစက်ဝန်းအစဉ်အစား	နေ့စွဲ		အစည်းအဝေးတွင် တက်ရောက်သူအရေအတွက်					
	စတင်နေ့စွဲ	ပြီးစီးနေ့စွဲ	သမ္မတ	အထွေထွေ	အထွေထွေ	အထွေထွေ	အထွေထွေ	အထွေထွေ
၁။ ကျေးရွာစီမံကိန်း မိတ်ဆက်အစည်းအဝေး	၆.၁၁.၂၀၁၉	၆.၁၁.၂၀၁၉	၄၆	၈၇	၈၇	၈၇	၈၇	၁၅၇
၂။ ကျေးရွာစွဲကြီးရေး စီမံချက်ရေးဆွဲခြင်း အစည်းအဝေး	၇.၁၁.၂၀၁၉	၇.၁၁.၂၀၁၉	၇၃	၈၆	၈၆	၈၆	၈၆	၁၅၇
၃။ ကျေးရွာအုပ်စု လုပ်ငန်းဆောင်ရွက်ချက်ချာသည့်အစည်းအဝေး	-	-	-	-	-	-	-	-
၄။ မြို့နယ်အစဉ်စီမံကိန်းရေးဆွဲရေးနှင့်အကောင်အထည်ဖော်ရေးကော်မတီ၏ စီမံကိန်း	-	-	၈၇	၈၇	၈၇	၈၇	၈၇	၈၇



၁၀။ ပုံစံ ၈-၃။ ကျေးရွာဖွံ့ဖြိုးရေးဦးစားပေးအစီအစဉ်(ပထမနှစ်စက်ဝန်း)

ပုံစံ - ၈ - ၃ ကျေးရွာဖွံ့ဖြိုးရေး ဦးစားပေးအစီအစဉ် (Form PC 3)

လမ်းညွှန်ချက်၊ အဆင့်(၃) ကျေးရွာမှော်မှန်းချက်အစည်းအဝေး ပြီးဆုံးသောအခါ ကျေးရွာစီမံကိန်း အထောက်အကူပြု ကော်မတီသည် လူထုစည်းရုံးရေးမှူးအကူအညီဖြင့် ဤပုံစံကိုပြည့်စုံအောင် ဖြည့်သွင်းရမည်။

လူထုစည်းရုံးရေးမှူး/ဝန်ထမ်း အမည် ဒေါ်အိဝိဝိ

နေ့စွဲ 26.3.2017 စက်ဝန်းအား အမှတ်ခြစ်ပါ (✓) စက်ဝန်း(၁)
 စက်ဝန်း(၂) စက်ဝန်း(၃) စက်ဝန်း(၄)

ပြည်နယ်/တိုင်း မန္တလေး မြို့နယ်/မြို့နယ် အောက်ပု ကျေးရွာအုပ်စု အောက်ပု ကျေးရွာ အောက်ပု

က။ အခက်အခဲအတားအဆီးများအားထွေးနှွေးခြင်း - ယခုလက်ရှိအခြေအနေတွင် ဤကျေးရွာဖွံ့ဖြိုးတိုးတက်ရေးအတွက် အဓိက အခက်အခဲအတားအဆီးများသည် မည်သည့်အရာဖြစ်ပါသနည်း။ (အမျိုးသား/သမီး အနည်းဆုံးအခက်အခဲ ၅ ခုစီဖော်ပြပါ)

အမျိုးသား အဖွဲ့မှ တင်ပြသောအခက်အခဲအတားအဆီးများ	အမျိုးသမီး အဖွဲ့မှ တင်ပြသောအခက်အခဲအတားအဆီးများ
၁။ လူမှုကွဲပြားမှုကြောင့် အကျိုးမရှိစေခြင်း	၁။ စားနပ်ရိက္ခာအခက်အခဲများ
၂။ စားနပ်ရိက္ခာအခက်အခဲများ	၂။ စီးပွားရေးအခက်အခဲများ
၃။ ရေရရှိရေးအခက်အခဲများ	၃။ ကျန်းမာရေးအခက်အခဲများ
၄။ အခြေခံအဆောက်အအုံအခက်အခဲများ	၄။ အခြေခံအဆောက်အအုံအခက်အခဲများ
၅။ အခြေခံအဆောက်အအုံအခက်အခဲများ	၅။ အခြေခံအဆောက်အအုံအခက်အခဲများ

ဇ။ မှော်မှန်းခြင်း - နောင်လာမည့် (၅) နှစ် အတွင်း ကျေးရွာဖွံ့ဖြိုးရေး မှော်မှန်းချက်များအား တင်ပြပါ။

အမျိုးသားအဖွဲ့မှ တင်ပြသောမှော်မှန်းချက်များ	အမျိုးသမီးအဖွဲ့မှ တင်ပြသောမှော်မှန်းချက်များ
၁။ စားနပ်ရိက္ခာအခက်အခဲများ	၁။ စားနပ်ရိက္ခာအခက်အခဲများ
၂။ စားနပ်ရိက္ခာအခက်အခဲများ	၂။ စားနပ်ရိက္ခာအခက်အခဲများ
၃။ ရေရရှိရေးအခက်အခဲများ	၃။ ရေရရှိရေးအခက်အခဲများ
၄။ စားနပ်ရိက္ခာအခက်အခဲများ	၄။ စားနပ်ရိက္ခာအခက်အခဲများ
၅။ စားနပ်ရိက္ခာအခက်အခဲများ	၅။ စားနပ်ရိက္ခာအခက်အခဲများ

ဂ။ လူထုစီမံကိန်း၏ လာမည့် (၄) နှစ်အတွက် အကျိုးဝင်သော ဦးစားပေး ဖွံ့ဖြိုးတိုးတက်မှု လုပ်ငန်း အစီအစဉ်များအားဖော်ပြပါ။

အဆင့်	ကျေးရွာအတွက် ဦးစားပေး ဖွံ့ဖြိုးတိုးတက်မှု လုပ်ငန်းစဉ်များ	အဆိုပြုသူ (အမျိုးသား/အမျိုးသမီး/အမျိုးသား+အမျိုးသမီး)	ခန့်မှန်းကုန်ကျစရိတ်	အကျိုးခံစားခွင့်ရှိသူ ခန့်မှန်းခြေ အရေအတွက်
၁	စားနပ်ရိက္ခာအခက်အခဲများ	အမျိုးသား + အမျိုးသမီး	8000000	709
၂	ရေရရှိရေးအခက်အခဲများ	"	7000000	709
၃	စားနပ်ရိက္ခာအခက်အခဲများ	"	9000000	709
၄	ကျန်းမာရေးအခက်အခဲများ	"	8500000	709
၅	အခြေခံအဆောက်အအုံအခက်အခဲများ	အမျိုးသမီး	12000000	709

ဃ။ လူထုစီမံကိန်း၏ လာမည့် (၄) နှစ်အတွက် အကျိုးမဝင်သော ဦးစားပေး ဖွံ့ဖြိုးတိုးတက်မှု လုပ်ငန်း အစီအစဉ်များအားဖော်ပြပါ။

အဆင့်	ကျေးရွာအတွက် ဦးစားပေး ဖွံ့ဖြိုး	အဆိုပြုသူ (အမျိုးသား/အမျိုးသမီး)	အခန်းကဏ္ဍ



	တိုးတက်မှု လုပ်ငန်းစဉ်များ	အမျိုးသမီးများ/အမျိုးသား+ အမျိုးသမီး)	
၀	တက်ပွားရေးစာအုပ်	အမျိုးသား	
၂			
၃			
၄			
၅			

ခေါင်းဆောင်၊ ကျေးဇူးတင်ပေးရန်အထောက်အကူပြုကော်မီတီမှ အတည်ပြုသည်။

အမည် ဦးကျော်စွာ လက်မှတ် [Signature] နေ့စွဲ ၂၆.၃.၂၀၁၇

အမျိုးအမည်	အသက်	အလုပ်အကိုင်	အခြားအချက်အလက်	မှတ်စု
၂၀၁	၁၀၀၀၀၀၀	အလုပ်အကိုင်	အခြားအချက်အလက်	၀
၂၀၂	၁၀၀၀၀၀၀	အလုပ်အကိုင်	အခြားအချက်အလက်	၁
၂၀၃	၁၀၀၀၀၀၀	အလုပ်အကိုင်	အခြားအချက်အလက်	၂
၂၀၄	၁၀၀၀၀၀၀	အလုပ်အကိုင်	အခြားအချက်အလက်	၃
၂၀၅	၁၀၀၀၀၀၀	အလုပ်အကိုင်	အခြားအချက်အလက်	၄



၁၀။ ပုံစံ ၈-၃။ ကျေးရွာဖွံ့ဖြိုးရေးဦးစားပေးအစီအစဉ်(ဒုတိယနှစ်စက်ဝန်း)

ပုံစံ - ၈ - ၃ ကျေးရွာဖွံ့ဖြိုးရေး ဦးစားပေးအစီအစဉ် (Form PC 3)

လမ်းညွှန်ချက်၊ အဆင့်(၃) ကျေးရွာမွှော်မှန်းချက်အစည်းအဝေး ပြီးဆုံးသောအခါ ကျေးရွာစီမံကိန်း အထောက်အကူပြု ကော်မတီသည် လူထုစည်းရုံးရေးမှူးအကူအညီဖြင့် ဤပုံစံကိုပြည့်စုံအောင် ဖြည့်သွင်းရမည်။

လူထုစည်းရုံးရေးမှူး/ဝန်ထမ်း အမည် - ဒေါ်ဝင်းဇော်မာရီ
 နေ့စွဲ - ၂၀၂၃.၀၂.၀၇ စက်ဝန်းအား အမှတ်ခြစ်ပါ (✓) □ စက်ဝန်း(၁) □
 စက်ဝန်း(၂) □ စက်ဝန်း(၃) □ စက်ဝန်း(၄) □

ပြည်နယ်/တိုင်း - မန္တလေး၊ ဖြန့်နယ် ပျော်ကြည် ကျေးရွာအုပ်စု ခပ်တောက် ကျေးရွာ စုဖျါ ပါဝင်သော
 က၊ အခက်အခဲအတားအဆီးများအားဆွေးနွေးခြင်း - ယခုလက်ရှိအခြေအနေတွင် ဤကျေးရွာဖွံ့ဖြိုးတိုးတက်ရေးအတွက်
 အဓိက အခက်အခဲအတားအဆီးများသည် မည်သည်များဖြစ်ပါသနည်း။ (အမျိုးသား/သမီး အနည်းဆုံးအခက်အခဲ ၅
 ခုစီဖော်ပြပါ)

အမျိုးသား အဖွဲ့မှ တင်ပြသောအခက်အခဲအတားအဆီးများ	အမျိုးသမီး အဖွဲ့မှတင်ပြသောအခက်အခဲအတားအဆီးများ
၁ မိုး ရာသီတွင် လမ်း များ သွားလာရခက်ခဲ	၁ မိုး ရာသီတွင် လမ်း များ မကောင်းစွာဘဲ
၂ ကျောင်းခြံလှော် ရိုး မရှိ ရှေးကလေး များ မကုံခြံ	၂ ကျောင်းခြံလှော် ရိုး မရှိ ရှေးကလေး များ မကုံခြံ
၃ ရေတွင်း မကုံလောက် ကျောက်ခဲ ရှေးကလေး	၃ ရေအခဲတွင် ရေ မကုံလောက်ခြင်း
၄ စာသင်ကျောင်း ဆောင် မကုံလောက်ခြင်း	၄ စာသင်ကျောင်း ဆောင် မကုံလောက်ခြင်း
၅ မိုး ဆင်တင်လမ်း ဝါး များ သွားလာရခက်ခဲ	၅ မိုး တွင် လမ်း များ သွားလာရခက်ခဲ
၆	၆
၇	၇

ခ။ မွှော်မှန်းခြင်း - နောင်လာမည့် (၅) နှစ် အတွင်း ကျေးရွာဖွံ့ဖြိုးရေး မွှော်မှန်းလျာထားချက်များအား တင်ပြပါ။

အမျိုးသားအဖွဲ့မှ တင်ပြသောမွှော်မှန်းချက်များ	အမျိုးသမီးအဖွဲ့မှ တင်ပြသောမွှော်မှန်းချက်များ
၁ လမ်း များ ကောင်း ပွန်စေချင်	၁ ရာသီ မရွေး လမ်း များ ကောင်း စေချင်
၂ စာလေး များ ကုံခြံ မြင့် မြှင့် မြှင့်	၂ ကျောင်းခြံလှော် ရိုး ရိုး ရှေးကလေး များ ကုံခြံစေချင်
၃ ရေတွင်း ကုံလောက်စေချင်	၃ ရာသီမရွေး သောက်သုံး ရေကုံလောက်စေချင်
၄ စာသင်ဆောင် ကုံလောက်စေချင်	၄ စာသင်ဆောင် ကုံလောက်စေချင်
၅ ရာသီမရွေး လမ်း များ ကောင်း စေချင်	၅ ရာသီမရွေး သွားလာရ ခက်ခဲ ပျက်စီးစေချင်
၆	၆
၇	၇



က။ လူထုစီမံကိန်း၏ လာမည့် (၄) နှစ်အတွက် အကျုံးဝင်သော ဦးစားပေး ဖွံ့ဖြိုးတိုးတက်မှု လုပ်ငန်း အစီအစဉ်များအားဖော်ပြပါ။

အဆင့်	ကျေးရွာအတွက် ဦးစားပေး ဖွံ့ဖြိုးတိုးတက်မှု လုပ်ငန်းစဉ်များ	အဆိုပြုသူ (အမျိုးသားများ/ အမျိုးသမီးများ/အမျိုးသား+ အမျိုးသမီး)	ခန့်မှန်းကုန်ကျ စရိတ်	အကျိုးခံစားခွင့်ရှိသူ ခန့်မှန်းခြေ အရေ အတွက်
၁	ကျေးရွာတွင်း လမ်း	ကမ္ဘာ့ဘဏ် + ကမ္ဘာ့သမီး	၇၃၄၇၉၀၀	
၂	သစ်ကျေးစားခြံချင်းတို့	"	၇၁၈၀၀၀၀	
၃	ကျေးရွာချင်း ဆက်လမ်း	"	၇၂၀၀၀၀၀	
၄	ကျေးတွင်း ဖွင့်ရှေ့စေ	"		
၅	စာသင်အောင်တိုးချဲ့ခြင်း	"		
၆				
၇				

ဃ။ လူထုစီမံကိန်း၏ လာမည့် (၄) နှစ်အတွက် အကျုံးမဝင်သော ဦးစားပေး ဖွံ့ဖြိုးတိုးတက်မှု လုပ်ငန်း အစီအစဉ်များအားဖော်ပြပါ။

အဆင့်	ကျေးရွာအတွက် ဦးစားပေး ဖွံ့ဖြိုး တိုးတက်မှု လုပ်ငန်းစဉ်များ	အဆိုပြုသူ (အမျိုးသားများ/ အမျိုးသမီးများ/အမျိုးသား+ အမျိုးသမီး)	အခန်းကဏ္ဍ
၁			
၂			
၃			
၄			
၅			
၆			

ခေါင်းဆောင်၊ ကျေးရွာစီမံကိန်းအထောက်အကူပြုကော်မတီမှ အတည်ပြုသည်။

အမည် ဦးအောင်ကျော်စွာ လက်မှတ် ဇူလိုင် ၂၀၁၇



၁၀။ ပုံစံ ၈-၃။ ကျေးရွာဖွံ့ဖြိုးရေးဦးစားပေးအစီအစဉ်(တတိယနှစ်စက်ဝန်း)

ပုံစံ - ၈-၃ ကျေးရွာဖွံ့ဖြိုးရေး ဦးစားပေးအစီအစဉ် (Form PC 3)

လမ်းညွှန်ချက် အဆင့်(၃)ကျေးရွာဖွံ့ဖြိုးရေးမှန်းချက်အစည်းအဝေးပြီးဆုံးသောအခါ ကျေးရွာစီမံကိန်း အထောက်အကူပြု ကော်မတီသည် လူထုစည်းရုံးရေးမှူးအကူအညီဖြင့် ဤပုံစံကိုပြည့်စုံအောင် ဖြည့်သွင်းရမည်။	
လူထုစည်းရုံးရေးမှူး/ဝန်ထမ်း အမည် - <u>ဦးစိုးဦးဦ</u>	
နေ့စွဲ ၁၇.၁၁.၁၈	စက်ဝန်းအား အမှတ်ခြစ်ပါ (✓) □ စက်ဝန်း(၁) □ စက်ဝန်း(၂) □ စက်ဝန်း(၃) □ စက်ဝန်း(၄)

မှော်မှန်းခြင်း- နောင်လာမည့် (၅)နှစ် အတွင်း ကျေးရွာဖွံ့ဖြိုးရေး မှော်မှန်းလျာထားချက်များအား တင်ပြပါ။

အုပ်စုခွဲဆွေးနွေးမှုများမှ တင်ပြသောအခဲအတားအဆီးများ

ခိုကပ္ပိရွာ မဟာအာ များတိုးပွား အချိန်	✓ ကျား □ မ ကျား + မ
စာအိမ်အောက်ဖြူဖြူလေး အချိန်	✓ ကျား □ မ ကျား + မ
ကန်ဖွဲ့ပြင်သစ်တော များ ဖွဲ့ပါလေ အချိန်	□ ကျား ✓ မ □ ကျား + မ
ကျောငါခြံခင်းတို့ အစာစား အချိန်	✓ ကျား □ မ □ ကျား + မ
လမ်းဖျက်ဆီးမှုများ ကျား မှုအပြု	□ ကျား □ မ ✓ ကျား + မ
အာကုန်းရွာ မြေကောက် ချင်အဖွဲ့	□ ကျား ✓ မ □ ကျား + မ
ပျော်စရာဖိုး ဂုဏ်အချိန်	□ ကျား ✓ မ □ ကျား + မ
ကျားမရွာ ကျား မှု အချိန်	✓ ကျား □ မ □ ကျား + မ
မျိုးကောက် မျိုးပျက် များ ဂုဏ်အချိန်	□ ကျား □ မ □ ကျား + မ



က။ လူထုစီမံကိန်း၏ လာမည့် (၄) နှစ်အတွက် အကျုံးဝင်သော ဦးစားပေး ဖွံ့ဖြိုးတိုးတက်မှု လုပ်ငန်း အစီအစဉ်များအားဖော်ပြပါ။

ဦးစားပေးအဆင့်	ကျေးရွာအတွက် ဦးစားပေး ဖွံ့ဖြိုးတိုးတက်မှု လုပ်ငန်းစဉ်များ	အဆိုပြုသူ (အမျိုးသားများ/ အမျိုးသမီးများ/ အမျိုးသား + အမျိုးသမီး)	အခန်းကဏ္ဍ	ဦးစားပေး အဆင့် သတ်မှတ်ချက်	ခန့်မှန်း ကုန်ကျစရိတ်	အကျိုးခံစားခွင့်ရှိသူ နှင့် မှန်းခြေအရေအတွက်		
						ကျား	မ	ပေါင်း
၁	အင်ဂျင်နီယာပညာ	ကျား + မ	ပညာရေး	၁		၇၇၀	၅၇၀	၁၃၄၀
၂	စတုရန်းကျက်စိုက်ပျိုးရေး	မ	ပညာရေး	၂		၄	၄	၈
၃	စတုရန်းကျက်စိုက်ပျိုးရေး	မ	မ	၃		၄	၄	၈
၄	စတုရန်းကျက်စိုက်ပျိုးရေး	မ	ပညာရေး	၄		၄	၄	၈
၅	ကျွန်းဆွေစိုက်ပျိုးရေး	မ	မ	၅		၄	၄	၈

သ။ လူထုစီမံကိန်း၏ လာမည့် (၄) နှစ်အတွက် အကျုံးဝင်သော ဦးစားပေး ဖွံ့ဖြိုးတိုးတက်မှု လုပ်ငန်း အစီအစဉ်များအားဖော်ပြပါ။

အဆင့်	ကျေးရွာအတွက် ဦးစားပေး ဖွံ့ဖြိုးတိုးတက်မှု လုပ်ငန်းစဉ်များ	အဆိုပြုသူ (အမျိုးသားများ/ အမျိုးသမီးများ/ အမျိုးသား + အမျိုးသမီး)	အခန်းကဏ္ဍ
၁	စိုက်ပျိုးရေး ပညာပေး	ကျား	စိုက်ပျိုးရေး
၂	ပျက်စီးနေသော မြေပြင်	မ	မ
၃	အင်ဂျင်နီယာပညာ	မ	ပညာရေး
၄	စိုက်ပျိုးရေး ပညာပေး	ကျား	ပညာရေး
၅	စိုက်ပျိုးရေး ပညာပေး	မ	ပညာရေး

ခေါင်းဆောင်၊ ကျေးရွာစီမံကိန်းအထောက်အကူပြုကော်မတီမှအတည်ပြုသည်။

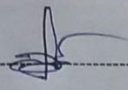
အမည် ဒေါ်အေးအေးအေး လက်မှတ်  နေ့၊ရက် ၂၀၂၃.၂.၂၀



၁၀။ ပုံစံ ၈-၃။ ကျေးရွာဖွံ့ဖြိုးရေးဦးစားပေးအစီအစဉ်(စတုတ္ထနှစ်စက်ဝန်း)

ပုံစံ - ၈-၃ ကျေးရွာဖွံ့ဖြိုးရေး ဦးစားပေးအစီအစဉ် (Form PC 3)

လမ်းညွှန်ရွာကံ၊ အဆင့်(၃)ကျေးရွာဖွံ့ဖြိုးမှုနှိုးချက်အမူပျံးအစောင့်ဦးစားပေးအစီအစဉ်၊ ကျေးရွာစီမံကိန်း အထောက်အကူပြု ကော်မတီသည် လူထုစည်းရုံးရေးများအကူအညီဖြင့် ဤပုံစံကိုဖြည့်စွဲအောင် ဖြည့်သွင်းရမည်။			
လူထုစည်းရုံးရေးများ/ဝန်ထမ်း အမည် ဦးမျိုးဆန်း			
နေ့စွဲ ၇. ၁၁. ၂၀၁၉	<input type="checkbox"/> ကံဝန်းဒား အမှတ်ခြစ်ပါ (✓) <input type="checkbox"/> စက်ဝန်း(၁) <input type="checkbox"/> စက်ဝန်း(၂) <input type="checkbox"/> စက်ဝန်း(၃)စက်ဝန်း(၄)		
ပြည်နယ်/တိုင်း မန္တလေး	မြို့နယ် ခင်္ဂလိပ်	ကျေးရွာအုပ်စု သီကရီ	ကျေးရွာ ကျီးပင်

က။ အခက်အခဲအတားအဆီးများအားလေးနွေးခြင်း - ယခုလက်ရှိအခြေအနေတွင်ဤကျေးရွာဖွံ့ဖြိုးတိုးတက်ရေးအတွက် အဓိကအခက်အခဲအတားအဆီးများသည် မည်သည့်များဖြစ်ပါသနည်း။ (အမျိုးသား/သမီး အားညှင်းဆုံအခက်အခဲ ၅ ခုဖော်ပြပါ)

အုပ်စုဖွံ့ဖြိုးရေးအဖွဲ့များမှ ငွေကြေးအခက်အခဲအတားအဆီးများ	
လမ်းဖျားကျပ်တိုနှင့်မရှိသောကြောင့် ချိတ်ကားနှင့် ဖမ်းဆီး သိုလှေလှေကဲ့သို့ ဖမ်းယူပျက်စီးကာ သွားလာရခက်ခဲခြင်း	<input type="checkbox"/> ကျား <input checked="" type="checkbox"/> ကျား+ မ
သားကပ်ရေမပျံ့စားကဲ့သို့ အခက်အခဲရှိခြင်း	<input type="checkbox"/> ကျား <input checked="" type="checkbox"/> ကျား+ မ
မျိုးကောင်းမျိုးဆိုး မရှိချေ ဖယ်မကင်းရှင်းသဖြင့် များ မဖြစ်ထွန်းကံ ခက်ခဲရခြင်း	<input type="checkbox"/> ကျား <input checked="" type="checkbox"/> ကျား+ မ
ရွာပတ်ဝန်းကျင်များမကောင်းချေ သွားလာရခက်ခဲခြင်း	<input type="checkbox"/> ကျား <input checked="" type="checkbox"/> ကျား+ မ
စီးပွားဖြစ်ခြင်း စားသောက်ဆိုင် အမှတ်ပေးခြင်း များမရှိသ ဖြင့် ကားခရီးစေ့ပေးရမည်ဖြစ်ခြင်း	<input type="checkbox"/> ကျား <input checked="" type="checkbox"/> ကျား+ မ
	<input type="checkbox"/> ကျား <input type="checkbox"/> ကျား+ မ
	<input type="checkbox"/> ကျား <input type="checkbox"/> ကျား+ မ
	<input type="checkbox"/> ကျား <input type="checkbox"/> ကျား+ မ
	<input type="checkbox"/> ကျား <input type="checkbox"/> ကျား+ မ
	<input type="checkbox"/> ကျား <input type="checkbox"/> ကျား+ မ



၁။ မျှော်မှန်းခြင်း- နောင်လာမည့် (၅)နှစ် အတွင်း ကျေ ဣန္ဒြေ၊ ဦးစေရ မျှော်မှန်းလျာထားရက်၊ များအား တင်ပြပါ။

အုပ်စုဖွဲ့၊ ဆွေးနွေးမှုများမှ သင်ပြရေးသားအခက်အခဲအတားအဆီးများ

<p>ပေး-ကေး-အုပ်စု ရုံးပုံ ဖြစ်ပေါ်ခြင်းဖြင့် ထိုးရက်တိုင် ဖယ်ရှား သို့ စေ့ကျော်ခြင်းမရှိဘဲ သွား-မာရန် အဆင်မပြေ ရောဂါများ ဖြစ် အဝ-လာ ခြင်းမည်။</p>	<p><input type="checkbox"/> ကျား <input type="checkbox"/> မကျား+ မ</p>
<p>ရေတွင်းရေမြစ် ရေမတိုင်ရာ ရောက်အောင်တိုး ဖြင်းဖြင့် ရေကန်တူး-မူ ယူပေးကန်အရရှိကာ စီမံကိန်းရေး ယူမိန့် များ ကို စီမံကိန်းရေး ယူမိန့် ချိ စီမံကိန်းစု ဝင်ရောက် တိုးပွားလာ မည်။</p>	<p><input type="checkbox"/> ကျား <input type="checkbox"/> မကျား+ မ</p>
<p>မျိုး ကောင်းမျိုး သန့် များ ချစ်လာပါက ယယ်ယာရက်ပျိုး ချဉ် သီးနှံ များ အတွက်တိုး-ကောင် ခြင်းပျိုး ခြင်းဖြင့် မိသားစု ဝင်ရောက် တိုးပွားလာ မည်။</p>	<p><input type="checkbox"/> ကျား <input type="checkbox"/> မကျား+ မ</p>
<p>အွယ်စက်ပေး-ဖျားဖြင့်ဖြင့်ဖြင့် သီး-နှံများ သယ်ယူရာတွင် အန္တရာယ် ရှိစေရန် စီမံကိန်းရေး အဆင်မပြေ ဖြစ်ခြင်း</p>	<p><input type="checkbox"/> ကျား <input type="checkbox"/> မကျား+ မ</p>
<p>အုပ်စုစီမံကိန်းများ ချစ်လာပါက စာသား-စား-စား-ပေး-ပေး လုပ်ငန်းများ ကို လုပ်ငန်း ခြင်းလာသဖြင့် မိသားစု ဝင်ရောက် တိုး-ပွား-မှု ရှိ ချစ်လာမည်။</p>	<p><input type="checkbox"/> ကျား <input type="checkbox"/> မကျား+ မ</p>
<p></p>	<p><input type="checkbox"/> ကျား <input type="checkbox"/> မကျား+ မ</p>
<p></p>	<p><input type="checkbox"/> ကျား <input type="checkbox"/> မကျား+ မ</p>
<p></p>	<p><input type="checkbox"/> ကျား <input type="checkbox"/> မကျား+ မ</p>
<p></p>	<p><input type="checkbox"/> ကျား <input type="checkbox"/> မကျား+ မ</p>
<p></p>	<p><input type="checkbox"/> ကျား <input type="checkbox"/> မကျား+ မ</p>



ဆုံးဖြတ်ချက်များ

၁။ ဓလေ့အရ လက်မှတ်ထိုးရန် ၅၇

..... အမျိုးအား - ဒို့အကူပေး

၂။ အမျိုးအစား - ခေါ်ယူမာ

၃။

၄။

၅။

မှတ်တမ်းတင်သူ My

အမည် ဦးမျိုးစန်း

ရာထူး လူ့ထုထုတ်ချ်ရေးဦးစီးဌာန

ရက်စွဲ ၆.၁၁.၂၀၁၉

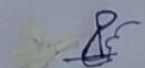
အတည်ပြုသူ 

အမည် ဒို့အကူပေးဦးစီးဌာန

ရာထူး စီမံကိန်းဦးစီးဌာန

ရက်စွဲ ၆.၁၁.၂၀၁၉





ကျေးရွာအစည်းအဝေးမှတ်တမ်း

အစည်းအဝေးပြုလုပ်သည့်နေရာ ။ ။ ဥက္ကဋ္ဌ ပေါက်ဖ်
 ကျေးရွာ ။ ။ ကျုံးပင်တော
 ကျေးရွာအုပ်စု ။ ။ ဆိတ်ချို
 အချိန် ။ ။ ၂:၀၀
 အစည်းအဝေးအမည် ။ ။ ဒုတိယအကြိမ်အစည်းအဝေး

တက်ရောက်သူဦးရေ ကျား (၅၃)၊ မ (၃၇) စုစုပေါင်း (၉၀)

အစည်းအဝေးတွင်ဆွေးနွေးသည့်အကြောင်းအရာ။

- ၁။ မထူးမနစ်အကြောင်းအရာတွင် ဖွင့်ပြောကြားခဲ့သော အကြောင်းအရာ ဖွင့်ပြော
- ၂။ ကျွန်ုပ်တို့အကြောင်းအရာတွင် ဖွင့်ပြောကြားခြင်း
- ၃။ စစ်ဆေးရေးအဖွဲ့အား ဖွင့်ပြောကြားခြင်း
- ၄။ စီမံကိန်းအဖွဲ့အား ဖွင့်ပြောကြားခြင်း
- ၅။
- ၆။
- ၇။
- ၈။
- ၉။
- ၁၀။







ဆုံးဖြတ်ချက်များ

၁။ကျေးရွာ၊ ဦးစိုးနဲ့အောင်အောင်တို့အဖွဲ့များက ဖွဲ့စည်းပေးခဲ့ပြီး နေရာချထားပေးခဲ့ပါသည်။

၂။ရွေးချယ်ခဲ့သော ကော်မတီဝင်များမှာ ဖြစ်သည်။ ရွေးချယ်ခဲ့ပါသည်။

၃။စီမံကိန်း ဓတုတ္ထအဖွဲ့ဝင်များမှာ အဖွဲ့ဝင်များဖြစ်ပြီး နေရာချထားပေးခဲ့ပါသည်။

.....အဖွဲ့ဝင်များအဖွဲ့အစည်းဖွဲ့စည်းပေးပါသည်။

၄။

၅။

၆။

မှတ်တမ်းတင်သူ Mye

အမည် ဦးမျိုးစိန်

ရာထူး မူဝါဒရေးရာဌာန

ရက်စွဲ ၇.၁၁.၂၀၁၉

အတည်ပြုသူ

အမည် ဦးအောင်ကျော်စွန်း

ရာထူး ဒါရိုက်တာ

ရက်စွဲ ၇.၁၁.၂၀၁၉

