

ပြည်ထောင်စုသမ္မတ မြန်မာနိုင်ငံတော် အစိုးရ
စိုက်ပျိုးရေး၊ မွေးမြူရေးနှင့် ဆည်မြောင်းဝန်ကြီးဌာန
ကျေးလက်ဒေသဖွံ့ဖြိုးတိုးတက်ရေးဦးစီးဌာန
ပျော်ဘွယ်မြို့နယ်



လူထုဗဟိုပြုစီမံကိန်း
National Community Driven Development Project
(NCDDP)



ကျေးရွာဖွံ့ဖြိုးရေးအစီအစဉ်
Village Development Plan (VDP)
အုန်းပင်ခြံကျေးရွာ၊ ချောင်းမကြီးကျေးရွာအုပ်စု

၂၀၂၀ခုနှစ်

ပျော်ဘွယ်မြို့



မာတိကာ

- ၁။ မြို့နယ်မြေပုံ
- ၂။ ကျေးရွာမြေပုံ(တည်နေရာ)
- ၃။ အုပ်စုတွင်ပါဝင်သောကျေးရွာများစာရင်း
- ၄။ ကျေးရွာအခြေခံအချက်အလက်များ (ကျေးရွာသမိုင်းကြောင်း)
- ၅။ လူထုပူးပေါင်းပါဝင်သော လူမှုဆန်းစစ်ခြင်းနှင့် အကဲဖြတ်ခြင်းလုပ်ငန်းစဉ်(PSA/PRA)အကျဉ်းချုပ်ဇယား
- ၆။ ကျေးရွာဖွံ့ဖြိုးရေးအစီအစဉ်အတွက်အသုံးပြုခဲ့သော PRA tools များနှင့်တစ်ခုချင်းစီအတွက် သုံးသပ် ချက်များ
- ၇။ ကော်မတီဝင်များရွေးချယ်ခြင်းနှင့်ကျေးရွာဖွံ့ဖြိုးရေးအစီအစဉ်ဆောင်ရွက်မှုမှတ်တမ်းဓါတ်ပုံများ
- ၈။ ကျေးရွာအချက်အလက် (ပုံစံ-၁)
- ၉။ စီမံကိန်းစက်ဝန်းအချိန်ဇယား (ပုံစံ-၂)
- ၁၀။ ကျေးရွာဖွံ့ဖြိုးရေးဦးစားပေးအစီအစဉ် (ပုံစံ-၃)
- ၁၁။ အစည်းအဝေးမှတ်တမ်းများ
- ၁၂။ ကဏ္ဍအလိုက်ဦးစားပေးဖွံ့ဖြိုးရေးလုပ်ငန်းစဉ်များ



၁။ ဖျော်ဘွယ်မြို့နယ် မြေပုံ

ဖျော်ဘွယ်မြို့နယ်အခြေပြမြေပုံ

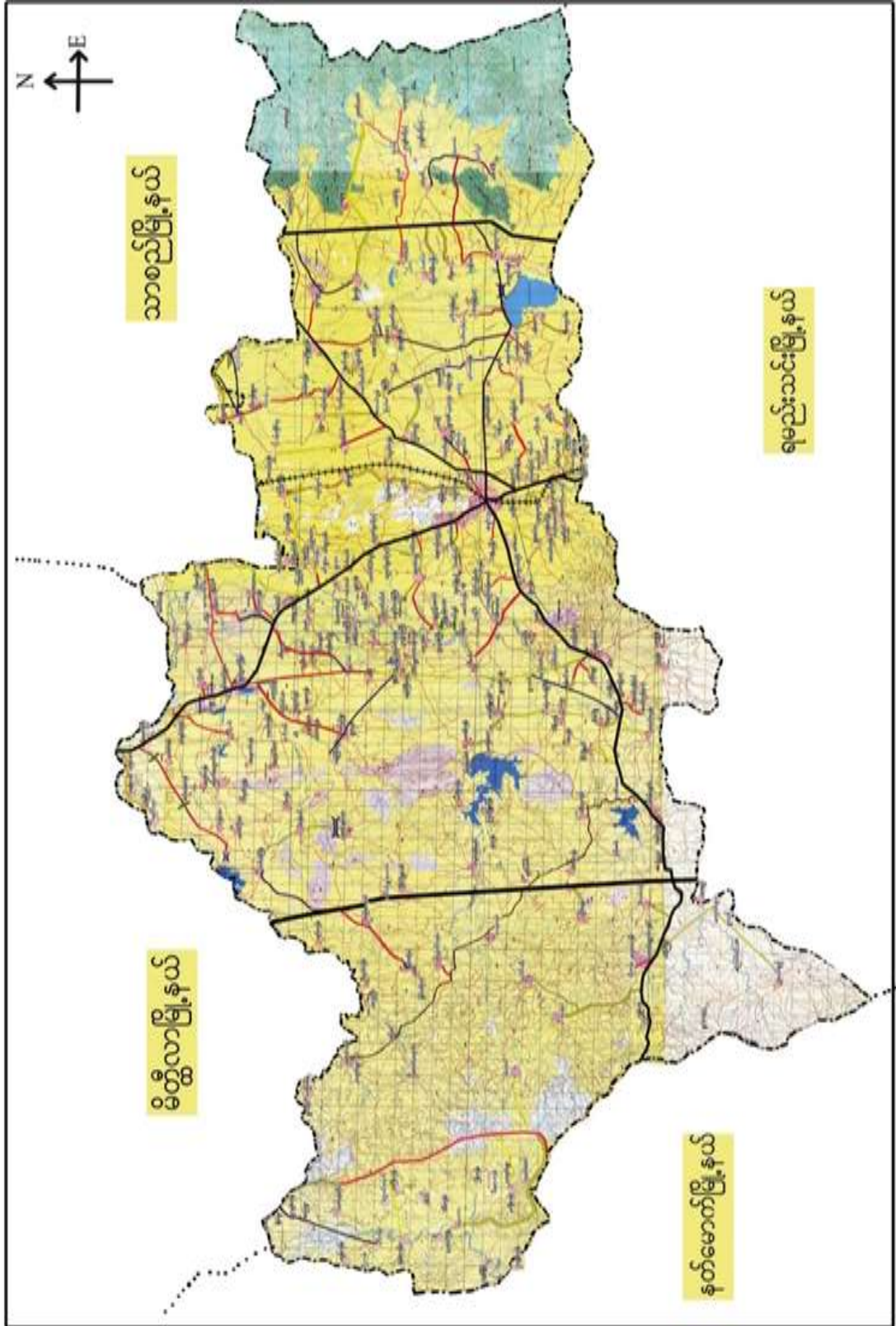



၂။ ရောင်းမကြီးကျေးရွာအုပ်စုမြေပုံ

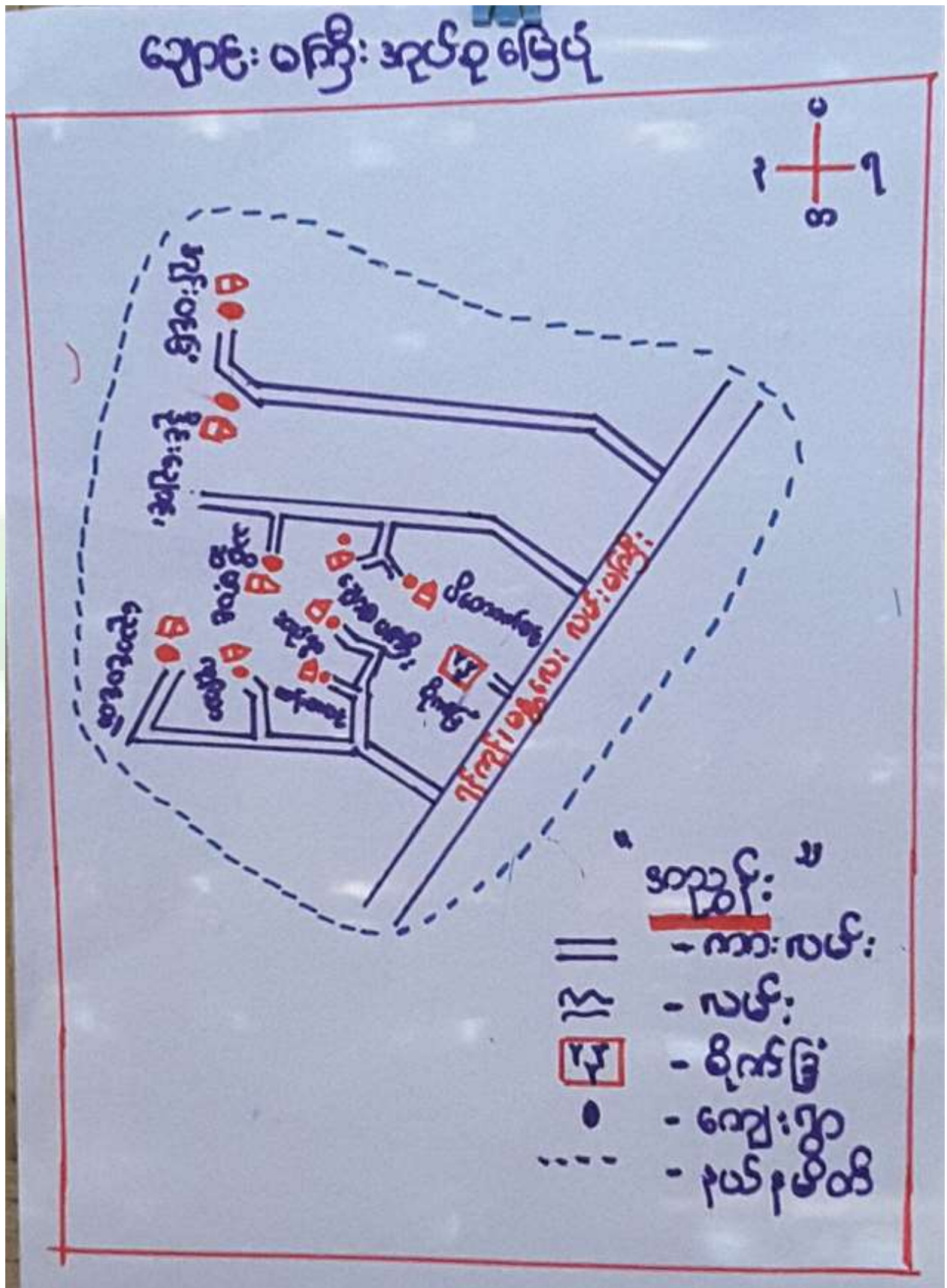



၃။ကျေးရွာအုပ်စုတွင်ပါဝင်သော ကျေးရွာများ

၁။ ရောင်းမကြီး ၂။ညောင်ပင်တဲ

၃။ဆည်ရွာ

၄။ကုန်းသာ

၅။ထန်းတစ်ပင်

၆။သစ်ဆိမ့်ပင်

၇။ပိတောက်ပင်

၈။အုန်းပင်ခြံ

၉။ဒိုင်းရောင်း

၄။ ကျေးရွာ၏အခြေခံအချက်အလက်များ

ကျေးရွာသမိုင်းအကျဉ်း

ကျေးရွာသမိုင်းအကျဉ်း

အုန်းပင်ခြံကျေးရွာသည် ရှေးအခါက တယ်သာ
ညီအကို နှစ်ဦးဖြစ်သူသည် ယင်းတော်မူ အာရှေ
ထောင့် (၃) မိုင် ကွာ အရပ်၌ ရွာတည်၍ အစိုး
၅ ပုဂ္ဂိုလ် များနှင့် ထောများ ခုတ်ထွင် ရှင်းလင်း
ကြ ဖြီး ထိုများထောက်လှယ်မှု ထိုင်ကြရာ ရွာ
အမည်ပေး၍ တိုင်ပင် ဖြစ်ရာ မိမိတို့နေထိုင်ရာ
ထိုများ၏ပတ်ဝန်းကျင်တွင် အုန်းပင်များ ရှိသည်
ကို အစွဲပြု၍ အုန်းပင်ခြံရွာ ဟု အမည်တွင် ၏
ပေသည်။ ချောင်းကြေးကျေးရွာအုပ်စုတွင် ဝါဝေ
ပါသည်။ ဗျော်ထွယ် ဖြို့ဖိ အနောက်ဘက် အ
ရပ်တွင် တည်ရှိ ဖြီး ဖြို့နှင့် (၁၆) မိုင်ခန့် ကွာဝေးပါ
သည်။ အုန်းပင်ခြံကျေးရွာသည် အိမ်ခြေပေါင်း
(၅၀) အိမ်ရှိပါသည်။ လူဦးရေမှာ ၂၈၀ ဦးရှိပြီး
မူလပင် လူမျိုး များနေထိုင် ကြပါသည်။ ကျေးရွာ၏
အဓိကအသက်မွေး ဝမ်းကြောင်း လုပ်ငန်းမှာ လယ်
ယာစိုက်ပျိုး ခြင်းဖြစ်ပါသည်။



- ထိခိုက်လွယ်သောအုပ်စုများလူဦးရေ (သက်ကြီး၊ မြေယာမဲ့၊ မသန်စွမ်းအုပ်စုများ)

| သက်ကြီး | မြေယာမဲ့ | မသန်စွမ်း |
|---------|----------|-----------|
| ၄၂ | ၇ | ၃ |

- ကျေးရွာတွင်းရရှိနိုင်သော ဝန်ဆောင်မှုများ (ကျန်းမာရေးဆေးခန်း ၊ စာသင်ကျောင်း)

| ဆေးရုံ/ဆေးခန်း | စာသင်ကျောင်း | စာကြည့်တိုက် | မူကြိုကျောင်း | ဈေး |
|----------------|--------------|--------------|---------------|------|
| မရှိ | အ.မ.က | မရှိ | မရှိ | မရှိ |
| | | | | |

- ရွာသူရွာသားများ၏ အဓိကစီးပွားရေးလုပ်ငန်း (စိုက်ပျိုးမွေးမြူရေး၊ အခြားသီးနှံများ)

| မွေးမြူရေး | | စိုက်ပျိုးရေး | | အခြား |
|------------|------|---------------|----|-----------------|
| ကျွဲ | နွား | စပါး | ပဲ | ဆံပင်ဝယ်/ရောင်း |

- အဓိကရရှိနိုင်သောအရင်းအမြစ်များ

| ကျောက် | သဲ | ကျောက်ဆွေး | ဂျင်းမြေ | အခြား |
|--------|------|------------|----------|-------|
| မရှိ | မရှိ | မရှိ | မရှိ | မရှိ |

- ကျေးရွာနှင့်သက်ဆိုင်သောအခြားအရင်းအမြစ်များ

| သောက်သုံးရေရရှိနိုင်မှု | မြေလွတ် မြေရိုင်း | ဆည်ရေသောက်ဖို့ရိယာ | အခြား |
|-------------------------|-------------------|--------------------|-------|
| ရှိ | မရှိ | ရှိ | |



၅။ လူထုပူးပေါင်းပါဝင်သော လူမှုဆန်းစစ်ခြင်းနှင့် အကဲဖြတ်ခြင်းလုပ်ငန်းစဉ်(PSA/ PRA) အကျဉ်းချုပ်ဇယား

| စဉ် | ကရိယာများ (PRA Tools) | ရက် စွဲ | ဦးတည်အုပ်စုနှင့် ရည်ရွယ်ချက်များ | တက်ရောက်သူ | | | အဓိကဆွေးနွေးချက်များ |
|-----|---|------------|---|------------|----|--------|--|
| | | | | ကျား | မ | ပေါင်း | |
| ၁ | ကျေးရွာလူမှုရေး၊ အရင်းအမြစ်ပြမြေပုံ (Social Map/ Resource Map) | ၁၈-၁၁-၂၀၁၉ | ရပ်မိရပ်ဖ၊ ကော်မတီဝင်များ၊ ကျေးရွာလူထုများ မြေပုံအားအသုံးပြု၍ ၎င်းတို့၏ အဓိကပြဿနာများ၊ အရင်းအမြစ်များနှင့် အခြေခံအဆောက် အအုံများ၊ | ၉ | ၁၁ | ၂၀ | ကျေးရွာလူထု၏ ထင်ရှားသောမြေနေရာအခြေခံ အဆောက်အအုံများ၊တိုင်းရင်းသ ားနှင့် ဘာသာရေး အဖွဲ့အစည်းများ၊မသန်စွမ်းသူရှိ သည့်အိမ်ထောင်စုများ၊အမျိုးသ မီးဦးဆောင်သည့်အိမ်ထောင်စုမျ ား၊လူမှုရေးဆိုင်ရာအချက်အလ က်များ။ ပြဿနာများနှင့် ဖြစ်နိုင်ခြေရှိသောအဆောက်အအုံ းသစ်များ |
| ၂ | ဥစ္စာနေကြွယ်ဝမှုအ ဆင့်သတ်မှတ်ခြင်း(Wealth Ranking) | ၁၈-၁၁-၂၀၁၉ | ကျေးရွာအတွင်းစီးပွ ားရေးအခြေအနေ ကွာခြားသောအုပ်စု များကိုစိစစ်ရန် ချမ်းသာ၊ အလယ်အလတ်၊နွမ်း ပါး၊ အလွန်နွမ်းပါးအုပ်စု များ | ၁၀ | ၁၀ | ၂၀ | ကျေးရွာအတွင်းရှိအိမ်ထောင်စုမျ ားအားလူမှုစီးပွားအခြေအနေအ လိုက် အုပ်စုများသတ်မှတ်ပေးခြင်း |
| ၃ | ကျေးမရေးရာကဏ္ဍ # ၁ ပိုင်ဆိုင်မှုနှင့်ခွဲခြမ်းစိ တ်ဖြာမှု | ၁၈-၁၁-၂၀၁၉ | အမျိုးသားနှင့်အမျိုး သမီးများ(အရင်းအ မြစ်ပိုင်ဆိုင်အသုံးချ မှု) | ၅ | ၅ | ၁၀ | အမျိုးသားနှင့်အမျိုးသမီးများ(အရင်းအမြစ်ပိုင်ဆိုင်အသုံးချမှု၊ ထိန်းချုပ်မှုအားခွဲခြမ်းစိတ်ဖြာခြင်း)။ |
| ၄ | ရာသီခွင်ပြပြက္ခဒိန် (Seasonal Calendar) | ၁၈-၁၁-၂၀၁၉ | ကော်မတီဝင်၊ အမျိုးသမီး၊ အမျိုးသားများ | ၉ | ၁၀ | ၁၉ | ကျေးရွာတွင် တစ်နှစ်ပတ်လုံးကွဲပြားခြားနားသော အချိန်အလိုက် ဖြစ်ပျက်ဆောင်ရွက်ခဲ့သည့်ရာသီ ဥတု၊ စိုက်ပျိုးသီးနှံများ၊ လယ်ယာလုပ်ငန်းများ၊ နေ့စားလုပ်ငန်းများ၊ မွေးမြူရေးလုပ်ငန်းများ၊ ဝမ်းစာဖူလုံမှု နှင့် ပွဲတော်များ |



| | | | | | | | |
|---|--|------------|--|----|----|----|--|
| ၅ | ကျားမရေးရာ# ၂ ။ပင့်ကူအိမ် ကွန်ယက် (Spider Web) | ၁၈-၁၁-၂၀၁၉ | အမျိုးသားများ နှင့် အမျိုးသမီးများ | ၁၄ | ၁၅ | ၂၉ | ကျေးရွာအတွင်းရှိအမျိုးသမီးများ ၏ အခြေအနေကိုသိရှိစေရန်တန်း တူအခွင့်အရေးရရှိမှု နှင့် မရရှိသည့် အကြောင်းအရင်း၊ ပညာရေးအတွက်ဆုံးဖြတ်ချက်ချ ခြင်း၊ အိမ်မှုကိစ္စဆောင်ရွက်မှု |
| ၆ | အဖွဲ့အစည်းချိတ် ဆက်ပုံ- ပင်းပုံစံ(Venn Diagram) | ၁၈-၁၁-၂၀၁၉ | ကျေးရွာအုပ် ချုပ်ရေးအဖွဲ့၊ ကျေးရွာစီ/ ထောက်အဖွဲ့ | ၁၂ | ၁၁ | ၂၃ | ကျေးရွာတွင်းရှိအဓိကအုပ်စုများ၊ အဖွဲ့အစည်းများတည်ရှိနေမှုကိုသိ ရှိရန်၊ ၎င်းအဖွဲ့ အစည်းများအုပ်စုများ ဆက်စပ်နေမှုပူးပေါင်းဆောင်ရွ က်မှုအားသိရှိနိုင်ရန်၊ |
| ၇ | ပြဿနာ သစ်ပင် (Problem Tree) | ၁၇-၁၁- | အမျိုးသားများနှင့် အမျိုးသမီးများ | ၁၄ | ၁၅ | ၂၉ | ကျေးရွာ ဖွံ့ဖြိုးတိုးတက်မှု နောက်ကျ ခြင်း၏ အကြောင်းရင်းများကို သိရှိ ဖော်ထုတ်နိုင်ရန် |
| ၈ | ကျေးရွာ၏မျက်မှန်း ချက်(၄)နှစ်စာကျေး ရွာဖွံ့ဖြိုးရေးအစီအ စဉ် | ၁၈-၁၁-၂၀၁၉ | အမျိုးသားအုပ်စု၊အ မျိုးသမီးအုပ်စု၊လူင ယ်အုပ်စု၊ ရပ်မိရပ်ဖအုပ်စု | ၂၂ | ၁၄ | ၃၆ | ကျေးရွာသားများ၏ မဲပေးရွေးချယ်ထားသည့် ဖွံ့ဖြိုးတိုးတက်ရေးလုပ်ငန်းစဉ်များ အားဦးစားပေးအလိုက်သတ်မှ တ်ချက် |



၆။ ကျေးရွာဖွံ့ဖြိုးရေးအစီအစဉ်အတွက်အသုံးပြုခဲ့သော PRA Tools များနှင့်တစ်ခုချင်းစီအတွက်သုံးသပ်ချက်များ

၆.၁။ ကျေးရွာသယ်ယာပို့ဆောင်ရေး

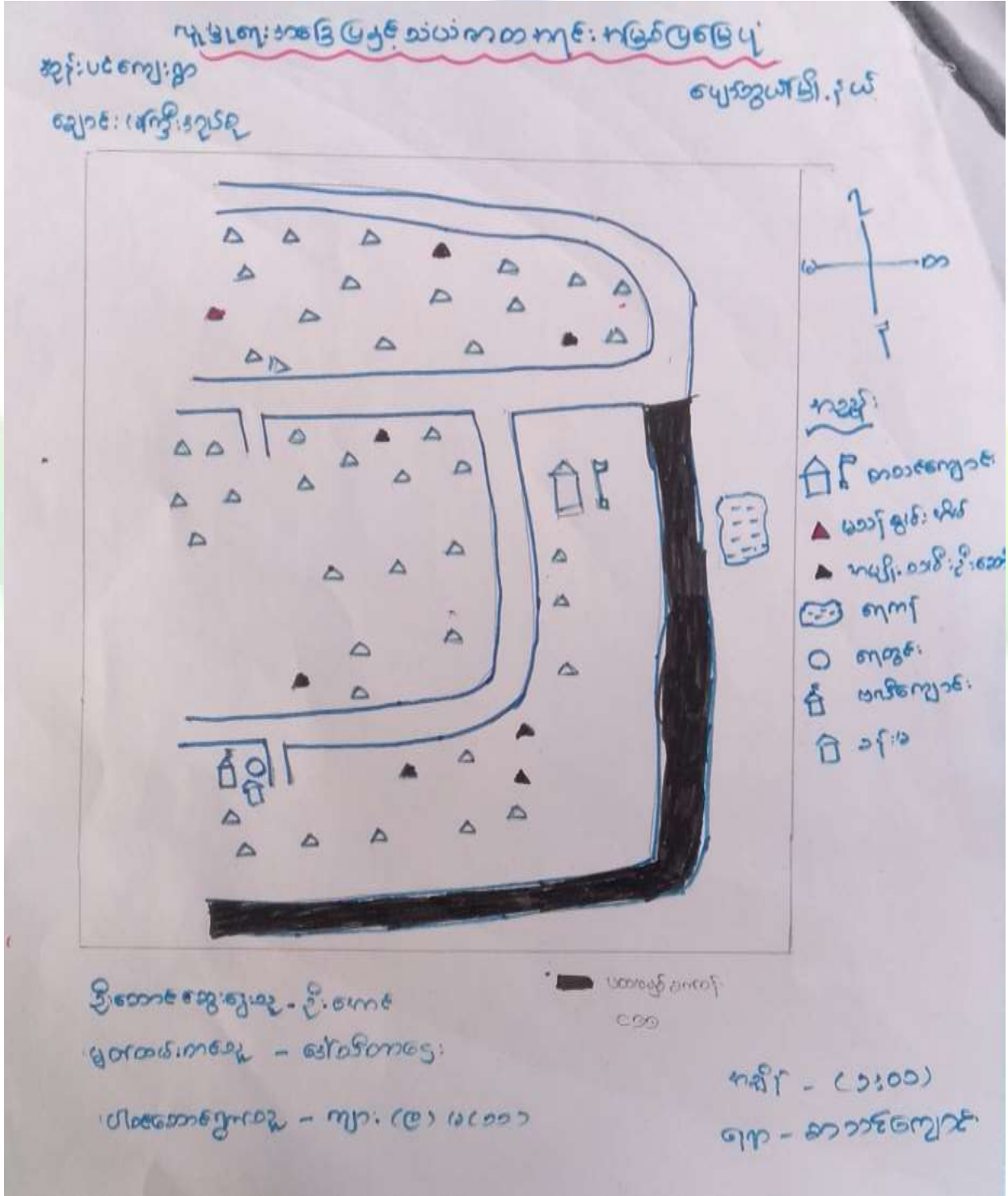



ကျေးရွာမြေပုံသုံးသပ်ချက်။

လူမှုရေး အခြေပြု သယံဇာတနှင့် အရင်းအမြစ်ပြုခြေပုံ

ကျေးရွာ - အုန်းပင်ခြံ

ဇွဲနီနယ် - ပျော်ဘွယ်

အုတ်စု - သောင်းမကြီး

ရက်စွဲ -

ဆွေးနွေးခြင်းနှင့် ဆန်းစစ်ခြင်း

- ကျေးရွာတွင်ရှိ ကျေးရွာလူထု အများဆုံး သည် စောင့်သူ လှယ် ငန်းများ အဓိက ထားလှယ် ကိုင်ကြာပြီး ဆံပင်ရှင်းသော လှယ်ငန်းများကိုလည်း လှယ်ကိုင်ကြာပါသည်။
- ကျေးရွာ အတွင်းတွင် မလီကျောင်းတော် တည်ရှိပြီး တစ်ရွာလုံး အဓိက အာသာဝင်များဖြစ်ကြသည်။
- ရွာတွင် မူလတန်းကျောင်းရှိပြီး အနောက်ဘက်တွင် အုတ်စုများ သောက်သုံးရန် ကျေးရွာဘက်ရှိပါသည်။ ပထမနှစ်စက်ဝန်းတွင် ရွာအလယ်ရှိ ကျေးရွာ ချင်းဆက်လမ်းကို ဖြင့်ဖြင့်ဖြင့်ဖြစ်ပါသည်။



၆.၂။ ကျေးရွာအရင်းအမြစ် ပိုင်ဆိုင်မှုသုံးသပ်ခြင်း။

ပိုင်ဆိုင်မှုအသုံးအနှုန်း

| | |
|-----------------------|---------------------|
| ကျေးရွာ - အုန်းပင်ခြံ | မြို့နယ် - ဟော်ကွယ် |
| အုပ်စု - ချောင်းကြီး | ရက်စွဲ - ၀၈.၁၁.၁၃ |

| | |
|----------------------|-------------------------|
| အရင်းအမြစ်သုံးစွဲမှု | အရင်းအမြစ်ထိန်းချုပ်မှု |
|----------------------|-------------------------|

ကျေးရွာ မ ကျေးရွာ မ ကျေးရွာ

| | | | | | |
|--------------|---------|------------------|---------|--------------|-----------------|
| လယ်ထွက် | ရေကွင်း | နွား | လယ်ထွက် | ရေကွင်း | ယာခင်း / ယာခင်း |
| စားလုံးကွင်း | | လယ်ခင်း / ယာခင်း | နွား | စားလုံးကွင်း | |
| | | ဆိုက်ကယ် | | ဆိုက်ကယ် | |

ဦးဆောင်ဆွေးနွေးသူ - ဦးတင်

ပါဝင်ဆွေးနွေးသူ - ကျေးရွာ၊ မကျေးရွာ

မှတ်တမ်းတင်သူ - ဒေါ်ကေသီဦး

နေရာ - စာသင်ကျောင်း

အချိန် - (၂:၀၀)



ပိုင်ဆိုင်မှုသုံးသပ်ခြင်း

ဆွေးနွေးခြင်းနှင့် ဆန်းစစ်ခြင်း

- △ ကျေးဇူးတင်မှုများသည် ထမင်း၊ ဟင်းများ ချက်ပြုတ်ရသောကြောင့် ဖိကိုသုံးစွဲပြီး ဖိဖိတို့ကိုယ်တိုင် ထိန်းချုပ်ကြသည်။
- △ ဆိုင်ကယ်၊ ဧကွင်း၊ လယ်၊ ယာများကို ကျေးသား၊ ကျေးသမီး၊ ကတူတကွ အသုံးပြုကြသော်လည်း ကျေးသားများကသာလျှင် ထိန်းချုပ်ကြသည်။
- △ ကျေးဇူးတင်မှုတွင် ပြုပြင်ခြင်း၊ ထိန်းချုပ်ခြင်း၊ ဆုံးဖြတ်ချက်ချခြင်းတို့ကို ကျေးသားများက အများဆုံး ပြုလုပ်ကြသည်။
- △ ကျေးသမီးများက အရေးဖြစ် ဆုံးဖြတ်ချက်ချခြင်း၊ ကကောင်ကထည် ဖော်ဆောင်ရွက်ခြင်းတို့တွင် ကျေးသားများနှင့် တန်းတူ ကတူတကွ ဆွေးနွေးပေးခြင်းဖြစ်ပြီး ဖိဖိတို့ အရေးဖြစ်လျှင် ထိန်းချုပ်မှုများ ပြုလုပ်၍ ရကြောင်း သိရှိလာနိုင်ပါသည်။



၆.၃။ ကျေးရွာ၏လူမှုစီးပွားအဆင့်သတ်မှတ်ခြင်း။ (Wealth Ranking)

ပစ္စည်းအဖြစ် ဝယ်ယူအသုံးပြုခြင်း ယုတ်ခြင်း

ကျေးရွာ - ဆင်းရဲဒုက္ခ
အသုံး - ရောင်းမရခြင်း

မြို့နယ် - မြောက်ဧရာဝတီ
ရက်စွဲ - ၀၈.၀၁.၀၈

| စဉ် | အမျိုးအစား | ယုတ်ခြင်းပစ္စည်းများ | ယုတ်ခြင်းပစ္စည်းအရေအတွက် | ရာခိုင်နှုန်း |
|-----|------------|---|--------------------------|---------------|
| ၁ | ဗိုလ်ထု | အိမ်အိမ်၊ အိမ်(၅)ခန်း အထက်၊ ကျွဲ၊ ဂွှာ၊ ဆိုင်ကပ်၊ ကား၊ ဗွတ်ဘတ် | ၁၀ | ၂၀% |
| ၂ | အလယ်အလတ် | သစ်သား၊ အိမ်၊ ဆွတ်ပိုး၊ အိမ်(၅)ခန်း အောက်၊ ဂွှာ၊ ဆိုင်ကပ် | ၂၁ | ၄၂% |
| ၃ | နွမ်းပါး | ထုံးကျား၊ အိမ်အိမ်၊ အိမ်၊ ဂွှာ၊ မြေ၊ အိမ်ထောင် မရှိ၊ ကန်စီး၊ ဝက် | ၂၀ | ၄၀% |
| | | စုစုပေါင်း | ၅၁ | ၁၀၀% |

ပါးစားဆွေးနွေးသူ - (၈၈၈၈)၊ (၈၈၈၈)
ဦးဆောင်ဆွေးနွေးသူ - ဦးစောနိုင်
မှတ်တမ်းတင်သူ - ဒေါ်မေအိဦး

ရေရှာ - စာတင်ကျောင်း
စာချိန် - ၃:၃၀ မိနစ်



ဥစ္စာနေကြွယ်ဝမှုသုံးသပ်ချက်။

ဥစ္စာနေကြွယ်ဝမှု အဆင့်သတ်မှတ်ခြင်း :

ဆွေးနွေးခြင်း နှင့် ဆန်းစစ်ခြင်း

- △ ချမ်းသာသော အိမ်ထောင်စု ၁၅၀ အိမ်ရှိသည်။
- △ အယ်ကလတ် အိမ်ထောင်စု ၂၂၀ အိမ်ရှိသည်။
- △ ခွမ်းပါးသော အိမ်ထောင်စု ၁၃၂ အိမ်ရှိသည်။
- △ ခွမ်းပါးရခြင်း အကြောင်း မှာ ယက်လုပ်လက်စားလုပ်ကိုင်ရခြင်း ၊ ရာသီဥတုမမျှော်ခြင်း ၊ ပုံမျှော်ဝင်ငွေ မရှိခြင်းတို့ကြောင့် ဖြစ်သည်။
- △ ခွမ်းပါးမှုများ ပျော့ကျရန် အတွက် အိမ်တွင်း မြှူလုပ်ငန်းများ သင်တန်းပို့ချခြင်း ၊ တစ်ပိုင် တစ်နိုင် ငွေ ခြုံငုံရေး လုပ်ငန်းများ ဆောင်ရွက်ပေးခြင်း ဖြစ် ဝင်ငွေများတိုးလာ ပြီး ခွမ်းပါးမှုများ ပျော့သွား ခိုင်ကြောင်း သိရှိရသည်။



ရာသီခွင်ပြ ပြက္ခဒိန် သုံးသပ်ချက်

ရာသီခွင်ပြ ပြက္ခဒိန်

ဆွေးနွေးခြင်း နှင့် ဆန်းစစ်ခြင်း

- △ သယ်ယာစိုက်ပျိုးရေးကို အဓိကထား လျှင်ကိုင်ဆောင်ရွက်ကြသည်။
- △ ရာသီဥတု အခြေအနေ အား ဖြစ်ပုံနှင့် ကတိတ်ထား၍ မြီး မိုးရွာသွန်းမှု နည်းပါးကြောင်းတွေ့ရှိရသည်။
- △ ကျန်းမာရေး အခြေအနေ သင့်တင့်ကြောင်း တွေ့ရှိရသည်။ နာတာရှည် ရောဂါများ ဖြစ်ပွားမှု နည်းကြောင်း တွေ့ရှိရသည်။
- △ ဝင်ငွေ / ထွက်ငွေများ သင့်တင့် မြီး ပွဲဖောက်ရာသီများတွင် ထွက်ငွေ ပိုမိုများနေကြောင်း တွေ့ရှိရသည်။
- △ တောင် / ယာ လုပ်ငန်း ဝင်ငွေ (အမျိုးသား - ၆၀၀၀၊ အမျိုးသမီး - ၅၀၀၀) လုပ်ကားခတန်းတူမရကြောင်း တွေ့ရှိရသည်။
- △ လူထုဗဟိုပြု ဖွံ့ဖြိုးရေးကိန်းမှ ကကောင် ကထည်ပေးသောလုပ်ငန်းများတွင် လုပ်ကားတူညီ၍ လုပ်ကားခများကို (အမျိုးသား ၊ အမျိုးသမီး) တန်းတူရရှိကြောင်း တွေ့ရှိရသည်။



၆.၅။ ဗင်းပုံစံကိုသုံးပြု၍ အဖွဲ့အစည်းများချိတ်ဆက်မှု

ဗင်းပုံစံအဖွဲ့အစည်းနှင့် ချိတ်ဆက်မှုများ ဇယားလားခြင်း

| | |
|---------------------------------|--------------------------------------|
| ကျေးဇူး - ဆုနိုးပစ်ခြင်း | မြို့နယ် - ချောက်ဆွဲပတ် |
| ဆုပံ့စု - ချောင်းမကြီး | ရက်စွဲ - ၁၁၁၂.၂၀၁၇ |
| ကျေးဇူးတင်အဖွဲ့အစည်းများ | ကျေးဇူးပြင်ပဌာနအဖွဲ့အစည်းများ |
| - အုတ်မြှုပ်စု | - ဦးစုတ်အဖွဲ့ |
| - ကျောင်းကော်မတီ | - အမတ်အဖွဲ့ |
| - ဗဟိုကျောင်းကော်မတီ | - လ.ဝ.ကရု |
| - သာဓကေ - ၂ | - ရဲစခန်း |
| - အဖွဲ့ | - ကျေးဇူးတင်အဖွဲ့ |
| - အချိန် - သက်တမ်း | - ကျေးဇူးတင်အဖွဲ့ |

ဦးဆောင်ဆွေးနွေးသူ - ဦးမြစိုး
 မှတ်တမ်းတင်သူ - ဒေါ်ဝိတိကဌေး
 ပါဝင်ဆောင်ရွက်သူ - ကျား(၁) မ(၁၁)

နေရာ - စာသင်ကျောင်း
 အချိန် - ၂:၁၅ မိနစ်



မင်းပိုင်အဖွဲ့အစည်းနှင့် ချိတ်ဆက် မြှုပ်နှံရေး လေ့လာခြင်း

ကျေးဇူး - ဗုဒ္ဓိဝင်္ဂခြံ
ခုတ်စု - ရွှေစင်မကြီး

မြို့နယ် - ဇေယျာသီဟ
ရက်စွဲ - ၀၁.၀၅.၂၀၁၇

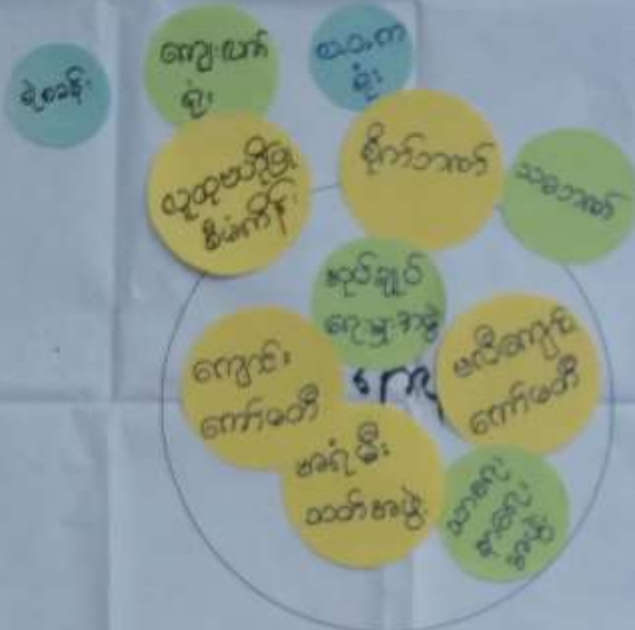

ဦးဆောင်ရေးဇွဲသူ - ဦးမြင့်စိန်
ဖြတ်တမ်းတင်သူ - ဒေါ်သီတာဌေး
ပါဝင်ဆောင်ရွက်သူ - ကျား (၁၂) မ (၁၅)

နေရာ-စာသင်ကျောင်း
အချိန် - ၂: ၃၀ မိနစ်



စင်းပုံခဲအဖွဲ့အစည်းနှင့် ချိတ်ဆက် မှုများ ပေးပေးခြင်း
 ကျေးဇူး - ဒုဇနိပင်ဒြံ ဖြိုနယ် - ပျော်စွယ်
 အုတ်စု - ချောင်းမကြီး စက်စွဲ - ၁၁.၅.၂၀၁၇

ဆွေ့ဆွေ့ ဖြစ် နှင့် ဆန်းစစ်ခြင်း

- ကျေးဇူး အတွင်း ဤ အဖွဲ့ အစည်းများ တွင် အရံဖွဲ့သော် အဖွဲ့ ၊ ဗဟိုကျောင်း ကော်စတီ ၊ ကျောင်း ကော်စတီ တို့သည် ကျေးဇူးလူထု နှင့် ဆက်ဆံမှု အားကောင်း သည်ကို တွေ့ရသည်။
- သာဓက ၊ နာဓက အဖွဲ့ ၊ အုပ်ချုပ်ရေးအဖွဲ့ အားလုံးသည် လည် ချိတ်ဆက်မှု ဖြစ်သည်။
- ကျေးဇူး ဖြစ်ပွား အဖွဲ့အစည်း တွင် စိုက်ပျိုးရေး နှင့် စိုက်ပျိုး ရေးအတွက် ချေးငွေ ဖြားထုတ်ပေး ဆောင်ရွက်ပေး ချိတ် ဆက်မှု အားကောင်း ပါသည်။
- လူထုမဟုတ်သူ စီမံကိန်းသည်လည်း ကျေးဇူးလူထု အဖွဲ့များ ဖြစ်ပေး ဆောင်ရွက်ပေး လူထုနှင့် ချိတ်ဆက်မှု အားကောင်း ပါသည်။
- လ.ဝ.က ရုံး ၊ ၊ စုစည်း တို့ နှင့် ကျေးဇူးလူထု ချိတ် ဆက် မှု အားကောင်း ပါသည်။



၆.၆။ ပင့်ကူအိမ်ကွန်ယက် နှင့် သုံးသပ်ချက်

ပင့်ကူအိမ်သုံးသပ်ခြင်း

ကျေးရွာ - အင်းယိုဒဲ
 ဆယ်စု - ရောင်းမကြီး
 အမျိုးသား

မြို့ပင် - ဖျော်တွယ်
 ရက်စွဲ -

ပိထား: စုအားပေးနိုင်မှု

ပိထား: စုအားပေးနိုင်မှု

ပိထား: စုအားပေးနိုင်မှု

ပိထား: စုအားပေးနိုင်မှု

ပိထား: စုအားပေးနိုင်မှု

ပိထား: စုအားပေးနိုင်မှု

ပိထား: စုအားပေးနိုင်မှု

ပိထား: စုအားပေးနိုင်မှု

ပိထား: စုအားပေးနိုင်မှု

ပိထား: စုအားပေးနိုင်မှု

ပိထား: စုအားပေးနိုင်မှု

ပိထား: စုအားပေးနိုင်မှု

ပိထား: စုအားပေးနိုင်မှု

ပိထား: စုအားပေးနိုင်မှု

ဦးဆောင်စွမ်းဆောင်ရည် - ဦးကျော်စင်
 ပါဝင်ဆွေးနွေးသူ - ကျား (၁၄)
 ဒုတိယတန်းတင်သူ - ဒေါ်ကော့ဒီဦး

ရေရာ - စာသင်ကျောင်း
 အချိန် - ၂:၂၀မိနစ်



ပင်.ကူ နိဗ္ဗိတံသုံးသတ်ခြင်း

ကျေးဇူး - ဧကန်ပင်ခြံ

ကျေးဇူးကုသမှု - ရောင်းမကြီး

ဖြိုးနယ် - ဇော်ကယ်

ရက်စွဲ -

အမျိုးသမီး

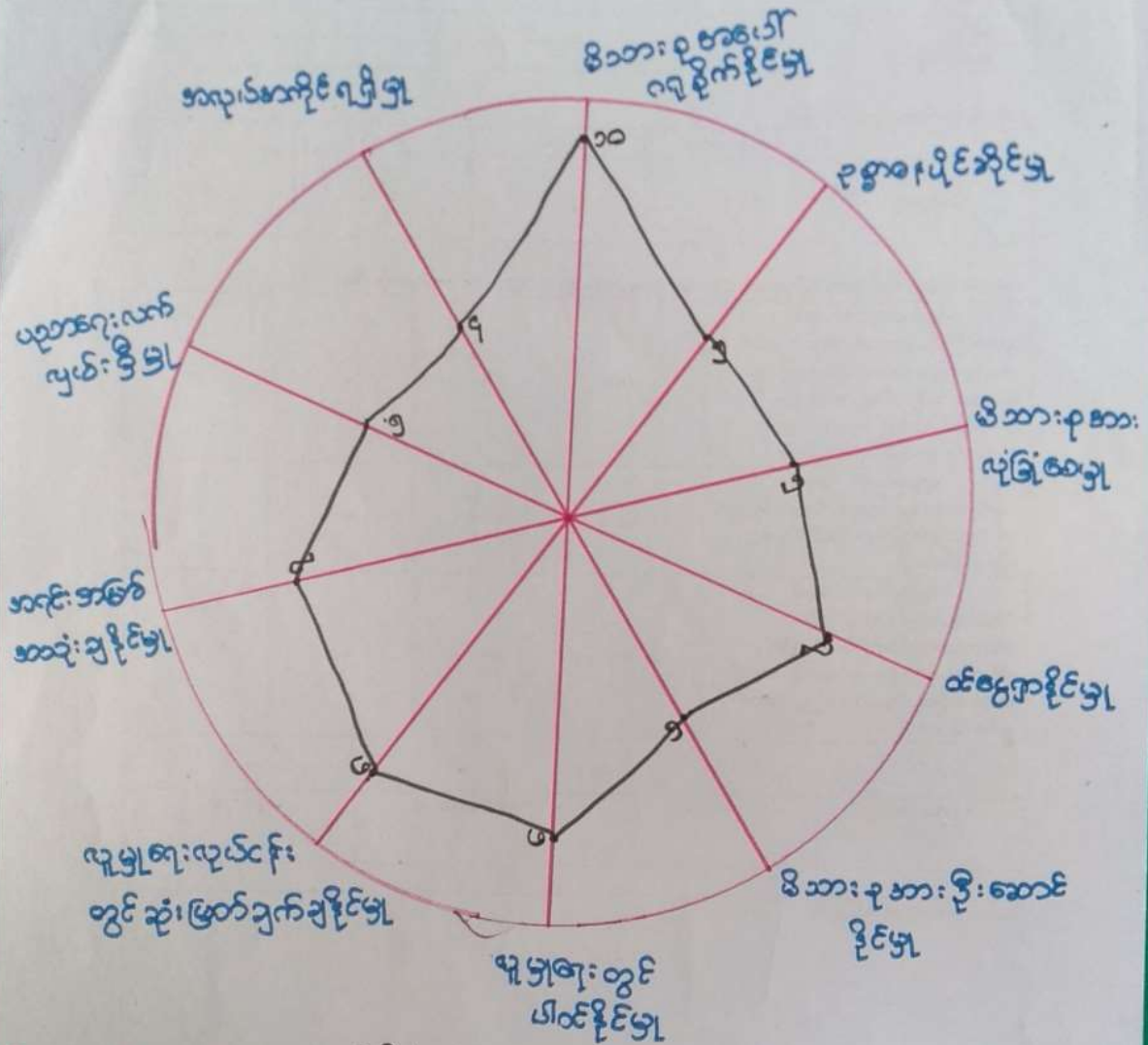

ခြံဆောင်ဆွေးနွေးသူ - မော်ဂျီ ၂၆၆

ပိုင်ဆွေးနွေးသူ - မ(၁၀)

မှတ်တမ်းတင်သူ - မော်ဂျီ ၂၆၆

နေရာ - စာသင်ကျောင်း

အချိန် - (၂:၃၀) မိနစ်



ပင်.ကူ.စိန်သုံးသပ်ခြင်း

ကျေးဇူး - ဆုငါးယင်ခြံ

ဆုပုံစု - ရွှေငါးပင်ကြီး

မြို့.ပုပင် - ပျော်စွယ်

ရက်စွဲ -

အမျိုးသား + အမျိုးသမီး

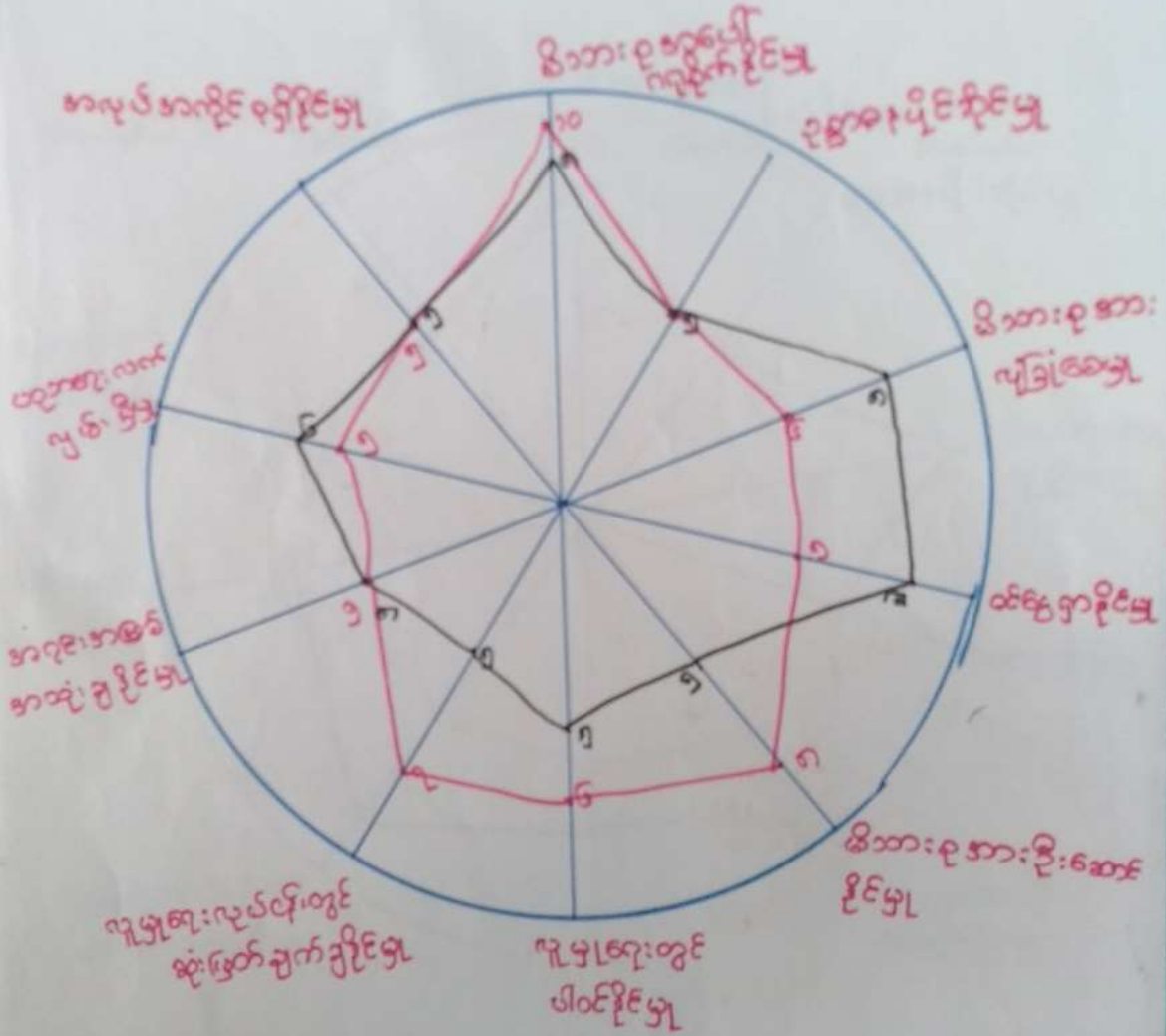

ဦးဆောင်ဆွေးနွေးသူ - ဦးကျော်ဝင်း

ပါဝင်ဆွေးနွေးသူ - ကျား (၁၄)

ဖြတ်တမ်းတင်သူ - ဒေါ်ကော့ဒီဦး

ရက်စွဲ - စာသင်ကျောင်း

အချိန် - ၂:၂၀မိနစ်



ပဋိကူအိမ်သုံး သယ်ခြင်း

တွေ့ဖွဲ့ခြင်း ခွင့် ခန့် စစ်ချက်

△ အမျိုးသမီး များ လှုပ် ပိုင် ခွင့် ၊ ပါဝင်ခွင့် နည်းဆော်လည်း လူထုအပေါ်မြူ
 စီမံကိန်း ခေါ် ကျား မဇာ ရှာ အခန်း ကျွတ် ခေါ် သင်တန်း ပို့ ချမှပျား
 ကြောင်း တစ်ကြောင်း ၊ စီမံကိန်း ကို အမျိုးသား ၊ အမျိုးသမီး တန်းတူ
 အခွင့် အဓွာ များ ခွင့် လှုပ်ဆောင် အကောင် အထည် ဖော်သွား သော
 ကြောင့် အမျိုးသမီး များ ခေါ် လှုပ် ပိုင် ခွင့် အခွင့် အဓွာ များ ကို နားလည်
 လာပြီ ကျေးဇူး ခေါ် ဖွဲ့ ဖြိုး ချား လှုပ်ငန်း များ တွင် အမျိုးသမီး များ ပိုမို
 ပါဝင်လာသည်ကို တွေ့ ရသည်။

△ စီမံကိန်း (၄) နှစ် တာ အပြီးတွင် ပဋိကူအိမ်သုံးသပ် ချက် အရ
 အမျိုးသား ၊ အမျိုးသမီး တန်းတူ ဖြစ် လာနိုင် ကြောင်း တွေ့ ရှိရသည်။

△ ဝင်ငွေ ငွာ ခိုင် မှု တွင် အမျိုး သမီး များ အတွက် အိမ်တွင်း မှု သင်တန်း
 ပို့ ချမှပျား ၊ အချက် အပြတ် ၊ မှန် မှတ် သင်တန်း များ ပို့ ချမှပျား
 ပေး ခြင်း လျှင် ပိုမို တိုးတက် မှု များ ရှိ လာ ခြင် ကြောင်း တွေ့ ရသည်။



၆.၇။ ပြဿနာသစ်ပင်

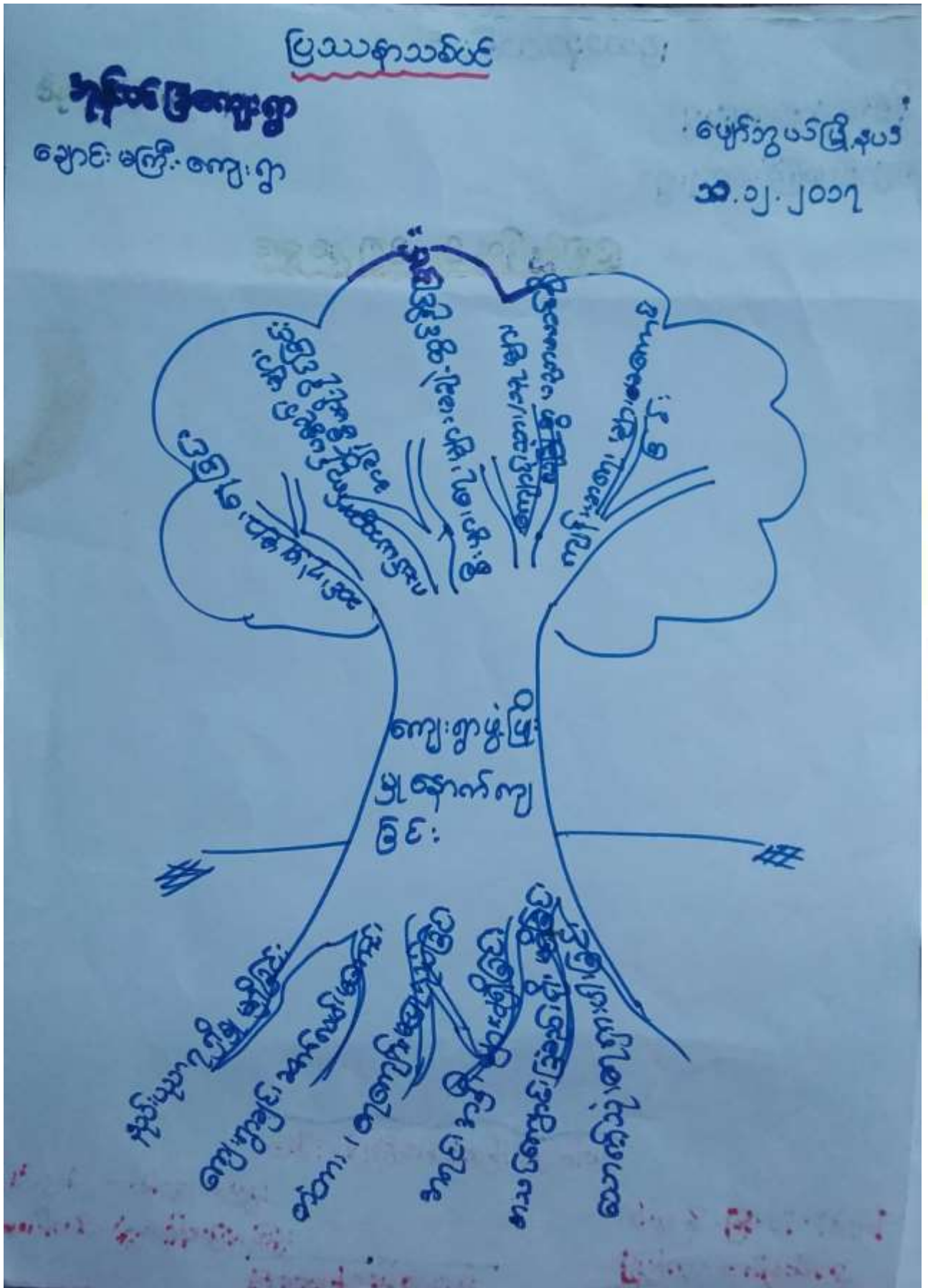



ပြဿနာသစ်ပင်

ကျေးဇူး - အုန်း ယင်ဖြူ
အုန်းစု - ချောင်း မကြီး

ဒေါ်နယ် - ပျော်သွယ်
ဂုဏ်စုံ - ၁၁.၅.၂၀၁၇

ဆွေ့ဆွေ့ခြင် ခြင်နှင့် ဆန်ခစ်ခြင်

- နှစ် ကျေးဇူးသည် နှစ်ပညာ ဖာပုသုတရရှိ ချမှတ်ခြင်း၊ ကျေးဇူး ချင်းဆက်လက် များ မကောင်း ခြင် ၊ ကျေးဇူး ကံကောင်း များ မရှိခြင်၊ အရပ် အနွှဲ များ မရှိခြင် ၊ ဆယ်ကျော်ခြင် ခြင်ဆိုး ရှိ မရှိခြင် ၊ ဆေးကုသ် ကျေးဇူးပါ ခြင် ဝိုင်းသွင် ကျေးဇူး၏ အခက်အခဲ များ ဖြစ်သည်။
- ဆင်းရဲမှုများ ချေခြင် ၊ လယ်ယာ အွက်ကုန်ပစ္စည်းများ ကျွန်ုပ်တို့ ဖယ်ဆောင် ခြင်ခြင် ၊ စီးပွား ကျေးဇူး မချေ့အောင် ခြင်ခြင် ၊ ကလေးများ ကျင့်စား ကျင့်စား လုပ်ကိုင်များ လက်ခံခြင် ကျွန်ုပ်တို့ ကျေးဇူး မကောင်း ခြင်ခြင် ဝိုင်း ဖြစ်ကောင်းသည်။
- ကျေးဇူး၏ အခက်အခဲ များ ကျေးဇူး ကျစေရန် အတွက် ဥပမာ ဖတ်စစ်စစ်ခင်းတွင် ကျေးဇူးနှင့် တံကောင်း များ ကို ဖြေလျှပ် မည် ဖြစ်ပါသည်။



၆.၈။ ကျေးရွာ၏ မျော်မှန်းချက်(၄)နှစ်စာကျေးရွာဖွံ့ဖြိုးရေးအစီအစဉ်

| ရွာအုပ်စု - ပိတ်ပင် | မြို့နယ် - ဝေပင် | ပြည်နယ် - ရှမ်းပြည်နယ် |
|---|---|---|
| <p>၁။ ရွာအုပ်စုအား ဖွဲ့စည်းပေးခြင်း</p> <p>၂။ ရွာအုပ်စုအား ဖွဲ့စည်းပေးခြင်း</p> <p>၃။ ရွာအုပ်စုအား ဖွဲ့စည်းပေးခြင်း</p> <p>၄။ ရွာအုပ်စုအား ဖွဲ့စည်းပေးခြင်း</p> <p>၅။ ရွာအုပ်စုအား ဖွဲ့စည်းပေးခြင်း</p> | <p>၁။ ရွာအုပ်စုအား ဖွဲ့စည်းပေးခြင်း</p> <p>၂။ ရွာအုပ်စုအား ဖွဲ့စည်းပေးခြင်း</p> <p>၃။ ရွာအုပ်စုအား ဖွဲ့စည်းပေးခြင်း</p> <p>၄။ ရွာအုပ်စုအား ဖွဲ့စည်းပေးခြင်း</p> <p>၅။ ရွာအုပ်စုအား ဖွဲ့စည်းပေးခြင်း</p> | <p>၁။ ရွာအုပ်စုအား ဖွဲ့စည်းပေးခြင်း</p> <p>၂။ ရွာအုပ်စုအား ဖွဲ့စည်းပေးခြင်း</p> <p>၃။ ရွာအုပ်စုအား ဖွဲ့စည်းပေးခြင်း</p> <p>၄။ ရွာအုပ်စုအား ဖွဲ့စည်းပေးခြင်း</p> <p>၅။ ရွာအုပ်စုအား ဖွဲ့စည်းပေးခြင်း</p> |



ကျေးဇူး - ဒုတိယအကြိမ် အုပ်စု - ရွေးချယ်ပေးခြင်း ဖြစ်ပါသည် -
 ပျော်ရွှင်စွာ

| စဉ်အမှတ်၊ အမျိုးအစား | စွဲဖြိုးရေးလုပ်ငန်း ဗျာ | အဆိုပြုသူ | မဲအရေအတွက် |
|-------------------------|----------------------------|-----------|------------|
| ၁ | ရွာရှင်းဆက်လက်ပြုပြင်ခြင်း | ကျား + ၁ | ၃၂ |
| ၂ | တယ်ကောက်ခြံဝှက်ရိုး | ကျား + ၁ | ၅ |
| ၃ | ရွာတွင်းလမ်း ဆွယ် ဖြေခြင်း | ကျား + ၁ | ၃ |
| ၄ | စာအုပ်ဝေမျှ | ကျား + ၁ | ၂ |
| ၅ | အစည်းအဝေး ဝေမျှ | ကျား + ၁ | ၁ |



၇။ ကော်မတီဝင်များရွေးချယ်ခြင်းနှင့်ကျေးရွာဖွံ့ဖြိုးရေးအစီအစဉ်ဆောင်ရွက်မှုမှတ်တမ်းဓါတ်ပုံများ



အမျိုးသမီးများပင့်ကူအိမ်ကွန်ယက်ရေးဆွဲနေစဉ်မှတ်တမ်းဓါတ်ပုံ



ကျေးရွာဖွံ့ဖြိုးရေးဦးစားပေးမဲပေးရန်တန်းစီနေကြစဉ်



ကျေးရွာလုပ်ငန်းခွဲအတွက်အခက်အခဲများဖော်ထုတ်ဆွေးနွေးစဉ်



ကော်မတီဝင်များစာရင်း

ကော်မတီဝင်များစာရင်း - အုပ်စု - ရွှေစက်ကြီး - ၂၀၁၅-၂၀၁၆ ခုနှစ်

| စဉ် | အမည် | ကျား/မ | ရာထူး |
|-----|------------------|--------|-----------------------|
| ၁ | ဒေါ်ကျော်ဖြူစိန် | ကျား | ကျေးရွာအုပ်စုအဖွဲ့ဝင် |
| ၂ | ဒေါ်ခင်စာအိ | မ | ကျေးရွာအုပ်စုအဖွဲ့ဝင် |
| ၃ | ဒေါ်ခင်စာအိ | ကျား | ကျေးရွာအုပ်စုအဖွဲ့ဝင် |
| ၄ | ဒေါ်ခင်စာအိ | မ | ကျေးရွာအုပ်စုအဖွဲ့ဝင် |
| ၅ | ဒေါ်ခင်စာအိ | ကျား | ကျေးရွာအုပ်စုအဖွဲ့ဝင် |
| ၆ | ဒေါ်ခင်စာအိ | မ | ကျေးရွာအုပ်စုအဖွဲ့ဝင် |
| ၇ | ဒေါ်ခင်စာအိ | ကျား | ကျေးရွာအုပ်စုအဖွဲ့ဝင် |
| ၈ | ဒေါ်ခင်စာအိ | မ | ကျေးရွာအုပ်စုအဖွဲ့ဝင် |
| ၉ | ဒေါ်ခင်စာအိ | ကျား | ကျေးရွာအုပ်စုအဖွဲ့ဝင် |
| ၁၀ | ဒေါ်ခင်စာအိ | မ | ကျေးရွာအုပ်စုအဖွဲ့ဝင် |
| ၁၁ | ဒေါ်ခင်စာအိ | ကျား | ကျေးရွာအုပ်စုအဖွဲ့ဝင် |
| ၁၂ | ဒေါ်ခင်စာအိ | မ | ကျေးရွာအုပ်စုအဖွဲ့ဝင် |
| ၁၃ | ဒေါ်ခင်စာအိ | ကျား | ကျေးရွာအုပ်စုအဖွဲ့ဝင် |
| ၁၄ | ဒေါ်ခင်စာအိ | မ | ကျေးရွာအုပ်စုအဖွဲ့ဝင် |
| ၁၅ | ဒေါ်ခင်စာအိ | ကျား | ကျေးရွာအုပ်စုအဖွဲ့ဝင် |
| ၁၆ | ဒေါ်ခင်စာအိ | မ | ကျေးရွာအုပ်စုအဖွဲ့ဝင် |
| ၁၇ | | | |
| ၁၈ | | | |
| ၁၉ | | | |
| ၂၀ | | | |
| ၂၁ | | | |
| ၂၂ | | | |
| ၂၃ | | | |
| ၂၄ | | | |
| ၂၅ | | | |

စုစုပေါင်း (၁၅) ယောက် ကျား - (၀၀) ယောက် + မ - (၁၅) ယောက်

ကျေးရွာအုပ်စုစီမံကိန်းအထောက်အကူပြုကော်မတီ

ဒေါ်ကျော်ဖြူစိန်..... ကျေးရွာအုပ်စုစီမံကိန်းအထောက်အကူပြုကော်မတီ၊ ဥက္ကဋ္ဌ
 ဒေါ်ခင်စာအိ..... ကျေးရွာအုပ်စုစီမံကိန်းအထောက်အကူပြုကော်မတီ၊ ဥက္ကဋ္ဌ

ဒေါ်ကျော်ဖြူစိန်..... ကျေးရွာအုပ်စုစီမံကိန်းအထောက်အကူပြုကော်မတီ၊ ဘဏ္ဍာရေးဥက္ကဋ္ဌ
 ဒေါ်ခင်စာအိ..... ကျေးရွာအုပ်စုစီမံကိန်းအထောက်အကူပြုကော်မတီ၊ ဘဏ္ဍာရေးဥက္ကဋ္ဌ



၈။ ကျေးရွာအခြေခံအချက်အလက်များ (ပုံစံ-၁) ပထမနှစ်စက်ဝန်း

ပုံစံ - ၈ - ၁ ကျေးရွာအခြေခံအချက်အလက်များ (Form PC 1)

လက်ညှိုးရွတ်ပြီး ကျေးရွာတစ်ရွာသို့ ပထမဆုံးမိတ်ဆက်ရေး သွားရောက်သောအခါ လူထုစည်းရုံးရေးမှူးသည် ကျေးရွာခေါင်းဆောင်များအား ကျေးရွာအချက်အလက်များကို မေတ္တာရပ်ခံ၍ တောင်းခံရသည်။ ဤအချက်အလက်များကို စီမံကိန်းမိတ်ဆက်အစည်းဝေးတော်ဝင်မီတောင်းခံရမည်။ စီမံကိန်းမိတ်ဆက်အစည်းဝေးတွင် လူထုစည်းရုံးရေးမှူးသည် ဤအချက်အလက်များအား စစ်ဆေးပြီး မှန်ကန်အောင်ပြုလုပ်ရမည်။ ပြီးနောက်တွင် လူထုစည်းရုံးရေးမှူးမှ သတင်းအချက်အလက်ထိသို့ Tablets မှ တစ်ဆင့် ပြည့်စုံစွာရမည်။

| | | |
|---|--|---|
| ကျေးရွာခေါင်းဆောင် အမည် ဦးအောင် | ကျေးရွာခေါင်းဆောင်၏ ဖုန်းနံပါတ် ၀၇-၇၇၅၂၅၅၁၁၃ | လူထုစည်းရုံးရေးမှူး၏ အမည် ဦးအောင်ဇော်ဝင်း |
| ပြည်နယ်/တိုင်းဒေသကြီး မန္တလေး | မြို့နယ် ပျော်သွယ် | ကျေးရွာအုပ်စု ချွတ်မော် |
| ကျေးရွာ ခရိုင် | | ကျေးရွာ ခရိုင် |

ကာ လူဦးရေ - ၂၈၁

| လူမျိုးစု | အိမ်ထောင်စုအရေအတွက် | ကိုးကွယ်သည့်ဘာသာ | အိမ်ထောင်စုအရေအတွက် |
|--|---------------------|-------------------------|---------------------|
| လူမျိုးစု (၁) အိန္ဒိယ | ၅၀ | ဘာသာ (၁) အိန္ဒိယ | ၅၀ |
| လူမျိုးစု (၂) ----- | | ဘာသာ (၂) ----- | |
| လူမျိုးစု (၃) ----- | | ဘာသာ (၃) ----- | |
| လူမျိုးစုစော ----- အခြား | | ဘာသာစော ----- | |
| | အရေအတွက် | | |
| မသန်စွမ်းသူများ | ၀ | အိန္ဒိယ | ၀ |
| သက်ကြီးရွယ်အိုများ (၆၅ နှစ် နှင့် အထက်) | ၁၅ | အိန္ဒိယ | ၁၅ |
| စစ်ဘေးရှောင် | | | |

| | အမျိုးသား (အရေအတွက်) | အမျိုးသမီး (အရေအတွက်) |
|---------------------|-------------------------|--------------------------|
| လူဦးရေ | | |
| လူမျိုးစု (၁) ----- | ၁၃၅ | ၁၄၆ |
| လူမျိုးစု (၂) ----- | | |
| လူမျိုးစု (၃) ----- | | |
| အခြား | | |
| အိမ်ထောင်စုဦးစီး | ၄၂ | ၈ |

(ခ) အခြေခံအဆောက်အအုံ အသုံးအဆောင်များ

| | | | | | |
|--------------|----------------|------------|----------------|----------------------------|----------------|
| စာသင်ကျောင်း | အမှတ် ခြံပိ | ကျန်းမာရေး | အမှတ် ခြံပိ | ဘာသာရေး အဆောက် အအုံများ | အမှတ် ခြံပိ |
|--------------|----------------|------------|----------------|----------------------------|----------------|



| | | | | | |
|-----------------|-------------------------------------|-------------------|-------------------------------------|--------------------|-------------------------------------|
| အထက်တန်းကျောင်း | <input type="checkbox"/> | ဆေးရုံ | <input type="checkbox"/> | စေတီ | <input type="checkbox"/> |
| အလယ်တန်းကျောင်း | <input type="checkbox"/> | ကျွန်းမာရေးဌာန | <input type="checkbox"/> | ဘုန်းကြီးကျောင်း | <input type="checkbox"/> |
| မူလတန်းကျောင်း | <input checked="" type="checkbox"/> | ကျွန်းမာရေးဌာနခွဲ | <input type="checkbox"/> | ဟိန္ဒူဘုရားကျောင်း | <input type="checkbox"/> |
| မူကြိုကျောင်း | <input type="checkbox"/> | ဆေးပေးခန်း | <input type="checkbox"/> | စရပ်ယာန်ကျောင်း | <input type="checkbox"/> |
| အခြား | <input type="checkbox"/> | အခြား | <input checked="" type="checkbox"/> | ဝလီ | <input checked="" type="checkbox"/> |
| | | | | အခြား | <input type="checkbox"/> |
| မှတ်ချက် | | မှတ်ချက် | | မှတ်ချက် | |

(ဂ) ကျွမ်းကျင်သူများမှတ်တမ်း (ကျေးရွာတွင်နေထိုင်သော သို့မဟုတ် တခြားရွာမှလာရောက်သော ကျွမ်းကျင်သူများ)

| | (၁) စာသင်ကျောင်း | | (၂) ကျွန်းမာရေး | | | (၃) လက်မှုပညာရှင် | | |
|-----------------|--------------------------|-------------------------------------|---------------------------|--------------------------|--------------------------|--------------------------|-------------------------------------|-------------------------------------|
| | ရွာတွင်နေထိုင်သူ | အခြားရွာမှလာသူ | | ရွာတွင်နေထိုင်သူ | အခြားရွာမှလာသူ | | ရွာတွင်နေထိုင်သူ | အခြားရွာမှလာသူ |
| မူလတန်းပြဆရာ/မ | <input type="checkbox"/> | <input checked="" type="checkbox"/> | ဆရာဝန် | <input type="checkbox"/> | <input type="checkbox"/> | လက်သမား | <input type="checkbox"/> | <input checked="" type="checkbox"/> |
| အထက်တန်းပြဆရာ/မ | <input type="checkbox"/> | <input type="checkbox"/> | လက်ထောက်ကျွန်းမာရေးမှူး | <input type="checkbox"/> | <input type="checkbox"/> | ပန်းရံ | <input type="checkbox"/> | <input checked="" type="checkbox"/> |
| အလယ်တန်းပြဆရာ/မ | <input type="checkbox"/> | <input type="checkbox"/> | အမျိုးသမီးကျွန်းမာရေးဆရာမ | <input type="checkbox"/> | <input type="checkbox"/> | လျှပ်စစ်ကျွမ်းကျင်သီသမား | <input type="checkbox"/> | <input type="checkbox"/> |
| မူကြိုဆရာ/မ | <input type="checkbox"/> | <input type="checkbox"/> | သားမွေးဆရာမ | <input type="checkbox"/> | <input type="checkbox"/> | ရေပိုက်သူယ်သူ | <input checked="" type="checkbox"/> | <input type="checkbox"/> |
| အခြား | <input type="checkbox"/> | <input type="checkbox"/> | ပြည်သူ့ကျွန်းမာရေးလုပ်သား | <input type="checkbox"/> | <input type="checkbox"/> | စက်ပြင်ဆရာ | <input checked="" type="checkbox"/> | <input checked="" type="checkbox"/> |
| မှတ်ချက် | | | မှတ်ချက် | | | မှတ်ချက် | | |

(ဃ) ကျေးရွာသို့ ရောက်ရှိနိုင်သည့် လမ်းအခြေအနေ / ကျေးရွာတစ်ရွာသည် ၎င်း၏ ကျေးရွာအုပ်စုနှင့် ဆက်သွယ်ထားသော လမ်းအခြေအနေ (အောက်ပါတို့ကိုပိုင်ပါ)

ကျောက်ကြမ်းလမ်း ကတ္တရာလမ်း ကွန်ကရစ်လမ်း မော်တော်ဆိုင်ကယ်လမ်း
 ကျောက်ခင်းလမ်း မြေသားလမ်း လူသွားလမ်း အခြား _____

(င) ကျေးရွာဖွံ့ဖြိုးမှုစီမံချက်

(၁) လူထုပေးပို့ပြုစီမံကိန်းမစတင်မီ ဤကျေးရွာတွင်ကျေးရွာဖွံ့ဖြိုးမှု စီမံချက်ရှိခဲ့ပါသလား? ပိုင်ပါ
 ရှိပါသည် (မရှိပါ/မသိပါ)
 (၂) ရှိခဲ့ပါလျှင် ဤစီမံချက်ကို ဖည်သည့် ခုနှစ်တွင်ပြင်ဆင်ခဲ့ပါသနည်း? နှစ် _____ (မသိပါ)
 (၃) ဤစီမံချက်ကို မြို့နယ်မှအတည်ပြုခဲ့ပါသလား? ပြုခဲ့ပါသည်/မပြုခဲ့ပါ (မသိပါ)

(စ) ခရီးအကွာအဝေး

(၁) ဤကျေးရွာ၏ပဟိုမှ ၎င်းကျေးရွာအုပ်စု၏ပဟိုအထိ ခရီးမိုင်မည်မျှကွာဝေးသနည်း? မိုင် ၂ /မသိပါ
 (၂) ဤကျေးရွာမှ ၎င်းကျေးရွာအုပ်စုပဟိုအထိ သွားလာရာတွင်ကြာမြင့်သည့်အချိန်။

မြောက်သွားရာသို့ကြာချိန် ၁၅ : _____ 'ခေတ်လာဂျီ/မော်တော်ဆိုင်ကယ်' မြေလျှင် _____ လမ်း/မော်တော်ဆိုင်ကယ်/အခြား _____
 မိုးရာသီတွင်ကြာချိန် ၃၀ : _____ 'ခေတ်လာဂျီ/မော်တော်ဆိုင်ကယ်/မြေလျှင်/လမ်း/မော်တော်ဆိုင်ကယ်/အခြား _____



(စ) ပတ်ဝန်းကျင်ရိုင်းရာ သဘာဝဘေးအန္တရာယ်

ဤကျေးရွာတွင် ရေကြီးခြင်းကဲ့သို့ သဘာဝဘေးအန္တရာယ်ကျရောက်မှုခြင်း ရှိပါသလား။

မရှိပါ ရှိပါသည် ရှိလျှင်ဖော်ပြပါ -----

(ခ) ကျေးရွာတွင် ခွဲစည်းထားသော အဖွဲ့အစည်းများ

လူထုပဟိုပြုစီမံကိန်းမတိုင်မီ ဤကျေးရွာတွင် ကျေးရွာဖွံ့ဖြိုးရေးအတွက် အစိုးရ (သို့) ရွာသားများကိုယ်တိုင်(သို့) စီမံကိန်းတစ်ခုခုမှ ခွဲစည်းထားသည့် အဖွဲ့အစည်းများရှိပါသလား။

(၁) အုတ်မြားသတ် -----

(၂) သာဓကေ.၂.နာအရာ -----

(ဂ) အထွေထွေအုပ်ချုပ်ရေး ဦးစီးဌာန (GAD) မှ မှတ်တမ်းတင်ထားခြင်း

ဤကျေးရွာသည် အထွေထွေအုပ်ချုပ်ရေး ဦးစီးဌာန (GAD) မှ မှတ်တမ်းတင်ထားမှု ရှိပါသလား။

မရှိပါ ရှိပါသည်

ကျေးရွာခေါင်းစောင်

အမည် ဦးအောင်

လက်မှတ်

နေ့စွဲ ၂၅.၃.၂၀၁၇

လူထုစည်းရုံးရေးမှူး

အမည်

ဦးစောထွန်းဇော်ဦး

လက်မှတ်

နေ့စွဲ ၂၅.၃.၂၀၁၇



ကျေးရွာအခြေခံအချက်အလက်များ (ပုံစံ-၁) ဒုတိယနှစ်စက်ဝန်း

မူ လူ ၁

ပုံစံ - ၁ - ၁ ကျေးရွာအခြေခံအချက်အလက်များ (Form PC 1)

လက်ညှိုးနှိပ်ရက်၊ ကျေးရွာတစ်ရွာသို့ ပထမဆုံးပိတ်ဆက်ခေါ်၊ သွားရောက်သောအခါ လူထုစည်းရုံးရေးများသည် ကျေးရွာ
ခေါင်းဆောင်များအား ကျေးရွာအချက်အလက်များကို မေတ္တာရပ်ခံ၍ တောင်းခံရသည်။ ဤအချက်အလက်များကို စီမံကိန်း
ပိတ်ဆက်အစည်းအဝေးတိုင်ပင်တောင်းခံရမည်။ စီမံကိန်းပိတ်ဆက်အစည်းအဝေးတွင် လူထုစည်းရုံးရေးများသည် ဤအချက်အလက်
များအား စစ်ဆေးပြီး မှန်ကန်စေတိုင်ပြုလုပ်ရမည်။ ပြီးနောက်တွင် လူထုစည်းရုံးရေးများမှ သတင်းအချက်အလက်ထံသို့ Tablets မှ
တဆင့် ပြင်ပသို့ပို့ရမည်။

| | | |
|---|--|--|
| ကျေးရွာခေါင်းဆောင် အမည် ဦး အောင် | ကျေးရွာခေါင်းဆောင်၏ ဖုန်းနံပါတ် ၀၅ - ၇၅၂၂၅၅၂၅ ၂၂၅ | လူထုစည်းရုံးရေးမှူး၏ အမည် ဦး သိန်းကျော် |
| ပြည်နယ်တိုင်ဆောင်ကြီးနှင့်ပြည်သူ့နယ် ဧရာဝတီ ၁၅၂၅၂၅၂၅ ကျေးရွာအုပ်စုချွတ်၊ မြင်း၊ ကျေးရွာ ၈၅၅၂၅၂၅ | | |

ကား လူဦးရေ

| လူမျိုးစု | အိမ်ထောင်စုအရအတွက် | ကိုးကွယ်သည့်ဘာသာ | အိမ်ထောင်စုအရအတွက် |
|--|--------------------|------------------|--------------------|
| လူမျိုးစု (၁) မြန်မာ | ၅၀ | ဘာသာ (၁) အဓိက | ၅၀ |
| လူမျိုးစု (၂) ----- | | ဘာသာ (၂) ----- | |
| လူမျိုးစု (၃) ----- | | ဘာသာ (၃) ----- | |
| လူမျိုးစုများ ----- | | ဘာသာများ ----- | |
| အခြား | အရေအတွက် | | |
| မသန်စွမ်းသူများ | ၁ | | |
| သက်ကြီးရွယ်အိုများ (၆၅ နှစ် နှင့် အထက်) | ၁၅ | | |
| စစ်သားများ | - | | |

| | အမျိုးသား (အရေအတွက်) | အမျိုးသမီး (အရေအတွက်) |
|----------------------|-------------------------|--------------------------|
| လူဦးရေ | | |
| လူမျိုးစု (၁) မြန်မာ | ၁၃၅ | ၁၄၆ |
| လူမျိုးစု (၂) ----- | | |
| လူမျိုးစု (၃) ----- | | |
| အခြား | | |
| အိမ်ထောင်စု | ၅၂ | ၆ |

(ခ) အခြေခံဆောင်အဖွဲ့ အဖွဲ့အစည်းများ

| | | | | | |
|--------------|----------------|--------------|----------------|--------------------|----------------|
| တောင်ကျောင်း | အမှတ် ပြင်ပ | ကျွန်ုပ်တို့ | အမှတ် ပြင်ပ | ဘာသာရေး အဖွဲ့အစည်း | အမှတ် ပြင်ပ |
|--------------|----------------|--------------|----------------|--------------------|----------------|



(ဆ) ပတ်ဝန်းကျင်ထိုင်ရာ သဘာဝသေတ္တာများ

ဤကျေးရွာတွင် မျေကြီးခြင်းကို သို့၊ သဘာဝသေတ္တာများထိတွေ့ရောက်မှုဖြင့် ဖြစ်ပေါ်လာ

ပုံစံဖြင့် ဝ ဖြစ်သည် စိုလွှဲပေးခြင်း

(ဂ) ကျေးရွာတွင် ခွဲစည်ထားသော အဖွဲ့အစည်းများ

လူထုဝတ်ပြုနိုင်မည့်ပတ်ဝန်းကျင်ရှိ ဤကျေးရွာတွင် ကျေးရွာဖွံ့ဖြိုးရေးအတွက် အစီအ (သို့) ရွာသားများကိုယ်တိုင် (သို့) စီမံကိန်းတစ်ခုခုမှ ခွဲစည်ထားသည့် အဖွဲ့အစည်းများဖြစ်ပါသလား

(၁) -----

(၂) -----

(ဃ) အထွေထွေအုပ်ချုပ်ရေး ဦးစီးဌာန (GAD) မှ ပုတ်တမ်းတင်ထားခြင်း

ဤကျေးရွာသည် အထွေထွေအုပ်ချုပ်ရေး ဦးစီးဌာန (GAD) မှ ပုတ်တမ်းတင်ထားမှု ဖြစ်ပါသလား

ဝ ပုံစံဖြင့် ဖြစ်ပါသည်

ကျေးရွာခေါင်းစားက

အမည် ဦးစောင့်

လက်မှတ်  ၁၃.၉ ၆.12.2019

လူထုဝတ်ပြုရေးမှူး

အမည် အိမ်စိန်ဘဝဌ

လက်မှတ်  ၁၃.၉ ၆.12.2019



ကျေးရွာအခြေခံအချက်အလက်များ (ပုံစံ-၁) တတိယနှစ်စက်ဝန်း

ပုံစံ - ၈ - ၁ ကျေးရွာအခြေခံအချက်အလက်များ (Form PC 1)

လယ်ဥယျာဉ်များ၊ ကျေးရွာတစ်ရွာသို့ ပထမဆုံးမိတ်ဆက်ခန်း သွားရောက်သောအခါ လူထုစည်းရုံးရေးမှူးသည် ကျေးရွာ ခေါင်းဆောင်များအား ကျေးရွာအချက်အလက်များကို မေတ္တာရပ်ခံ၍ တောင်းခံရသည်။ ဤအချက်အလက်များကို စီမံကိန်း မိတ်ဆက်အစည်းအဝေးမတိုင်မီတောင်းခံရမည်။ စီမံကိန်းမိတ်ဆက်အစည်းအဝေးတွင် လူထုစည်းရုံးရေးမှူးသည် ဤအချက်အလက် များအား ဝစ်ဆေးပြီး မှန်ကန်အောင်ဖြည့်လုပ်ရမည်။ ပြီးနောက်တွင် လူထုစည်းရုံးရေးမှူးမှ သတင်းအချက်အလက်ထံသို့ Tablets မှ တစ်ဆင့် ပြည်သူ့သွင်းရမည်။

ကျေးရွာခေါင်းဆောင် အမည် _____ ကျေးရွာခေါင်းဆောင်၏ ဖုန်းနံပါတ် _____ လူထုစည်းရုံးရေးမှူး၏ အမည် _____
 ခေါ်အမည်: _____ ဝေးသံကြိုက်ခြင်း _____

ပြည်နယ်တိုင်းအသံကြီးကြားရေး ဦးစွန် _____ စာပြင်တွင် _____ ကျေးရွာအုပ်စု များအဖြစ် _____ ကျေးရွာ ဘဏ်စာ ဖြစ်

က၊ လူဦးစရ

| လူဦးစရ | အိမ်ထောင်စုအရေအတွက် | ကိုးကွယ်သည့်ဘာသာ | အိမ်ထောင်စုအရေအတွက် |
|---|---------------------|------------------|---------------------|
| လူဦးစရ (၁) ----- | 114 | ဘာသာ (၁) ----- | 114 |
| လူဦးစရ (၂) ----- | | ဘာသာ (၂) ----- | |
| လူဦးစရ (၃) ----- | | ဘာသာ (၃) ----- | |
| လူဦးစရစရာ ----- | | ဘာသာစရာ ----- | |
| အခြား ----- | | | |
| | အရေအတွက် | | |
| မသန်စွမ်းသူများ | 5 | | |
| သက်ကြီးရွယ်အိုများ (၆၅ နှစ် နှင့် အထက်) | 56 | | |
| စင်ဘေးရောင် | | | |

| | အမျိုးသား (အရေအတွက်) | အမျိုးသမီး (အရေအတွက်) |
|------------------|----------------------|-----------------------|
| လူဦးစရ | ၉၅၇ | ၉၇၅ |
| လူဦးစရ (၁) ----- | | |
| လူဦးစရ (၂) ----- | | |
| လူဦးစရ (၃) ----- | | |
| အခြား ----- | | |
| အိမ်ထောင်စုဦးစီး | ၇၁ | ၉၅ |

(၁) အခြေခံအဆောက်အအုံ အသုံးအဆောင်များ

| စာသင်ကျောင်း | အမှတ် ဖြစ်ပါ | ကျွန်းပာစရာ | အမှတ် ဖြစ်ပါ | ဘာသာစရာ အဆောက် အအုံများ | အမှတ် ဖြစ်ပါ |
|--------------|--------------------------|----------------|--------------------------|-------------------------|--------------------------|
| မရှိဘဲ | <input type="checkbox"/> | တိုက်နယ်စောင့် | <input type="checkbox"/> | မရှိ | <input type="checkbox"/> |



| | | | | | |
|-----------------|-------------------------------------|---------------|--------------------------|--------------------|-------------------------------------|
| ပုလဲတန်းကျောင်း | <input checked="" type="checkbox"/> | ကျန်းမာရေးဌာန | <input type="checkbox"/> | ဘုန်းကြီးကျောင်း | <input checked="" type="checkbox"/> |
| ပုလဲကျောင်း | <input type="checkbox"/> | ကျန်းမာရေးဌာန | <input type="checkbox"/> | ဟိန္ဒူဘုရားကျောင်း | <input checked="" type="checkbox"/> |
| အလယ်တန်းကျောင်း | <input type="checkbox"/> | စောစောစော | <input type="checkbox"/> | ရေဒီယိုကျောင်း | <input type="checkbox"/> |
| လယ်လွန်ကျောင်း | <input type="checkbox"/> | အခြား | <input type="checkbox"/> | ဝေဝေ | <input type="checkbox"/> |
| အထက်တန်းကျောင်း | <input type="checkbox"/> | | | အခြား | <input type="checkbox"/> |
| အခြား | <input type="checkbox"/> | | | | |
| မှတ်စု | | မှတ်စု | | မှတ်စု | |

(ဂ) ကျွမ်းကျင်သူများမှတ်တမ်း (ကျေးရွာတွင်နေထိုင်သော သို့မဟုတ် တခြားရွာမှလာရောက်သော ကျွမ်းကျင်သူများ)

| (၁) စာသင်ကျောင်း | | | (၂) ကျန်းမာရေး | | | (၃) လက်မှုပညာရှင် | | |
|--------------------|-------------------------------------|-------------------------------------|--------------------------|--------------------------|--------------------------|--------------------------|-------------------------------------|-------------------------------------|
| | ရွာတွင်နေထိုင်သူ | အခြားရွာမှလာသူ | | ရွာတွင်နေထိုင်သူ | အခြားရွာမှလာသူ | | ရွာတွင်နေထိုင်သူ | အခြားရွာမှလာသူ |
| ပုလဲတန်းမြို့ဆရာ/မ | <input checked="" type="checkbox"/> | <input checked="" type="checkbox"/> | ဆရာဝန် | <input type="checkbox"/> | <input type="checkbox"/> | လက်သမား | <input type="checkbox"/> | <input checked="" type="checkbox"/> |
| အထက်တန်းမြို့ဆရာ/မ | <input type="checkbox"/> | <input type="checkbox"/> | လက်ထောက်ကျန်းမာရေးမှူး | <input type="checkbox"/> | <input type="checkbox"/> | ပန်းချီ | <input checked="" type="checkbox"/> | <input type="checkbox"/> |
| အလယ်တန်းမြို့ဆရာ/မ | <input checked="" type="checkbox"/> | <input type="checkbox"/> | အမျိုးသမီးကျန်းမာရေးဆရာမ | <input type="checkbox"/> | <input type="checkbox"/> | လွှဲစစ်ကျွမ်းကျင်ပညာရှင် | <input type="checkbox"/> | <input type="checkbox"/> |
| ပုလဲမြို့ဆရာ/မ | <input type="checkbox"/> | <input type="checkbox"/> | သားမွေးဆရာမ | <input type="checkbox"/> | <input type="checkbox"/> | ရေတိုက်ကွယ်သူ | <input type="checkbox"/> | <input type="checkbox"/> |
| အခြား | <input type="checkbox"/> | <input type="checkbox"/> | ပြည်သူ့ကျန်းမာရေးလုပ်သား | <input type="checkbox"/> | <input type="checkbox"/> | စက်ပြင်ဆရာ | <input checked="" type="checkbox"/> | <input type="checkbox"/> |
| မှတ်စု | | | မှတ်စု | | | မှတ်စု | | |

(ဃ) ကျေးရွာသို့ ရောက်ရှိနိုင်သည့် လမ်းအခြေအနေ / ကျေးရွာတစ်ရွာသည် ၎င်း၏ ကျေးရွာအုပ်စုနှင့် ဆက်သွယ်ထားသော လမ်းအခြေအနေ (အောက်ပါပုဒ်ကိုကိုင်ပါ)

ကျောက်ကြမ်းလမ်း ကျေးရွာလမ်း ကွန်ကရစ်လမ်း မော်တော်ဆိုင်ကယ်လမ်း
 ကျောက်စင်းလမ်း မြေသားလမ်း လူသွားလမ်း အခြား _____

(င) ကျေးရွာရှိ ဗဟိုပုံစံချက်

(၁) လူထုဝေပုံပြင်ပုံစံချက်မတင်မီ ဤကျေးရွာတွင် ကျေးရွာရှိ ဗဟိုပုံစံချက်ရှိပါသလား? ဝေပုံသည် မရှိပါ / မရှိပါ

(၂) ဝေပုံမရှိမီ ဤပုံစံချက်ကို မည်သည့် ဝေပုံတွင် ပြင်ဆင်ခဲ့ပါသနည်း? နေ-----/မရှိပါ

(၃) ဤပုံစံချက်ကို မြို့နယ်မှ အတည်ပြုခဲ့ပါသလား? မြို့နယ်သည် / မမြို့နယ် / မရှိပါ

(စ) ဝေပုံအကွာအဝေး

(၁) ဤကျေးရွာ၏ ဝေပုံမှ ၎င်းကျေးရွာအုပ်စု၏ ဝေပုံအထိ ဝေပုံမိုင်မည်မျှ ကွာဝေးသနည်း? မိုင်-၂.၂ / မရှိပါ

(၂) ဤကျေးရွာမှ ၎င်းကျေးရွာအုပ်စု၏ ဝေပုံအထိ သွားလာရာတွင် ကြာမြင့်သည့် အချိန်

ခြောက်စာ့ ရာသီတွင် ကြာချိန် ၂၅ မိနစ် ထော်လာရုံ / မော်တော်ဆိုင်ကယ် / မြေလွှဲ / လား / မော်တော်ဘုတ် / အခြား _____

မိုးရာသီတွင် ကြာချိန် ၂၀ မိနစ် ထော်လာရုံ / မော်တော်ဆိုင်ကယ် / မြေလွှဲ / လား / မော်တော်ဘုတ် / အခြား _____



အဖြေ: _____

(ဆ) ပတ်ဝန်းကျင်ဆိုင်ရာ သဘာဝပတ်ဝန်းကျင်

ဤကိစ္စတွင် ဖော်ပြခြင်းကို သဘာဝပတ်ဝန်းကျင်ကုန်သွယ်ရေး ဖြစ်သည်။

မရှိပါ ရှိပါသည် ရှိလျှင် ဖော်ပြပါ _____

(ဂ) ကျေးရွာတွင် ခွဲစိတ်ထားသော အဖွဲ့အစည်းများ

လူထုထုတ်ပြန်မှုပတ်ဝန်းကျင်ဆိုင်ရာ ဤကိစ္စတွင် ကျေးရွာခွဲစိတ်ရေးအဖွဲ့အစည်း (သို့) ရွာသားများကွယ်ပိုင် (သို့) စီမံကိန်းတစ်ခုခုမှ ခွဲစိတ်ထားသည့် အဖွဲ့အစည်းများ ရှိပါသည်။

(င) _____ လေ့ကျင့်ရေး ဝန်ထမ်း _____

(ည) _____

(ဈ) အထွေထွေအဖွဲ့အစည်း ဦးစီးဌာန (GAD) မှ မှတ်တမ်းတင်ထားခြင်း

ဤကိစ္စသည် အထွေထွေအဖွဲ့အစည်း ဦးစီးဌာန (GAD) မှ မှတ်တမ်းတင်ထားမှု ရှိပါသည်။

မရှိပါ ရှိပါသည်

ကျေးရွာခေါင်းဆောင်

အမည်

လက်မှတ် _____ ဝန.

လူထုစည်းရုံးရေးမှူး

အမည် ခေါ်ကြားစိစူး

လက်မှတ် Kayy - ဝန. ၉



ကျေးရွာအခြေခံအချက်အလက်များ (ပုံစံ-၁) စတုတ္ထနှစ်စက်ဝန်း

ပုံစံ - ၁ - ၁ ကျေးရွာအခြေခံအချက်အလက်များ (Form PC 1)

| | | | |
|---|---|--------------------------------------|---------------------|
| <p>လက်ညှိုးမှတ် ကျေးရွာအခြေခံအချက်အလက်များကို မေတ္တာ နှစ်ဖွဲ့ဆောင်ရွက်ရမည်။ ဤအချက်အလက်များကို စီမံကိန်းပိုင်ဆိုင်သူများအား အချက်အလက်များနှင့် ပူးပေါင်းဆောင်ရွက်ရမည်။ ဤအချက်အလက်များအား အခြေခံအချက်အလက်များနှင့် ပူးပေါင်းဆောင်ရွက်ရမည်။ Tablets မှ တစ်စုံတစ်ရာ ဖြစ်ပေါ်ရမည်။</p> | | | |
| ကျေးရွာအခြေခံအချက်အလက်များ မှူး: ဇွဲ: ဝင်း | ပထမဆုံးအကြောင်းအရာ ပုံနှိပ်ရက်စွဲ ၀၇ - ၂၀၂၅/၂၃၀၀ | လူထုစည်းစိမ်းမှုအဖွဲ့ ဒေါ်ကောသိဦး | |
| ပြည်နယ်တိုင်အထောက်အပံ့ ဗဟိုဌာန | ဦးနှစ် ပျော်ဘွယ် | ကျေးရွာအုပ်စု ရွာငါးမကြီး | ကျေးရွာ ၂၀၂၅/၁၆၆ |

ထူးချွန်စာရင်း

| လူမျိုးစု | အိမ်ထောင်စုအရေအတွက် | ကျားကွယ်သည့်ဘာသာ | အိမ်ထောင်စုအရေအတွက် |
|--|---------------------|------------------|---------------------|
| လူမျိုးစု (၁) - မြန်မာ | ၅၆ | ဘာသာ(၁) - ဗုဒ္ဓ | ၅၆ |
| လူမျိုးစု (၂) - | / | ဘာသာ(၂) - | |
| လူမျိုးစု (၃) - | | ဘာသာ(၃) - | |
| လူမျိုးစုစုစု - | | ဘာသာစုစု - | |
| အခြား | | | |
| | အရေအတွက် | | |
| မသန်စွမ်းသူများ | ၃ | | |
| သက်ကြီးရွယ်အိုများ (၆၅ နှစ် နှင့် အထက်) | ၄၂ | | |
| စစ်ဘေးရှောင် | | | |



| | အမျိုးသမီး(အစေ့အတွက်) | အမျိုးသား(အစေ့အတွက်) | စုစုပေါင်းအစေ့အတွက် |
|-----------------------|-----------------------|----------------------|---------------------|
| ကျွန်ုပ်တို့ | ၁၁၉ | ၁၃၁ | ၂၅၀ |
| ကျွန်ုပ်တို့ (၁)----- | ၁၁၉ | ၁၃၁ | ၂၅၀ |
| ကျွန်ုပ်တို့ (၂)----- | | | |
| ကျွန်ုပ်တို့ (၃)----- | | | |
| အခြား | | | |
| စီစဉ်ထားသည့်စွဲစိမ်း | ၄၄ | ၁၂ | ၅၆ |

(ခ) အခြေခံအဆောက်အအုံ အသုံးအဆောင်များ

| စာသင်ကျောင်း | အမှတ် ခြံမပါ | ကျွန်းမာစား | အမှတ်ပြု စင်မပါ | ဘားသာရေးအဆောက် အအုံများ | အမှတ် ခြံမပါ |
|-----------------|-------------------------------------|-------------------|-------------------------------------|----------------------------|-------------------------------------|
| အထက်တန်းကျောင်း | <input type="checkbox"/> | စေးမုံ | <input type="checkbox"/> | စေတီ | <input checked="" type="checkbox"/> |
| အလယ်တန်းကျောင်း | <input type="checkbox"/> | ကျွန်း ၁ ရေဌာန | <input type="checkbox"/> | ဘုန်းကြီးကျောင်း | <input checked="" type="checkbox"/> |
| မူလတန်းကျောင်း | <input checked="" type="checkbox"/> | ကျွန်း ၁ ရေဌာနခွဲ | <input type="checkbox"/> | ဟိန္ဒူဘုရားကျောင်း | <input type="checkbox"/> |
| မူကြိုကျောင်း | <input type="checkbox"/> | စေးမားခန်း | <input type="checkbox"/> | ခရစ်ယာန်ကျောင်း | <input type="checkbox"/> |
| အခြား | <input type="checkbox"/> | အခြား | <input checked="" type="checkbox"/> | ဝင်္ဂ | <input type="checkbox"/> |
| | | | | အခြား | <input type="checkbox"/> |
| မှတ်စုတ် | | မှတ်စုတ် | | မှတ်စုတ် | |



(၈) ခရီးအကွာအဝေး

(၁) ဤကျေးရွာ၏ပတ်ဝန်းကျင်ကျေးရွာအုပ်စု၏ပတ်ဝန်းကျင်ဆိုင်ရာမည်မျှကွာဝေးသနည်း? မိုင် (၂၁.၅) မသိပါ

(၂) ဤကျေးရွာမှ ၎င်းကျေးရွာအုပ်စု၏ပတ်ဝန်းကျင်အထိသွား လာရာတွင်ကြားဖြင့်သည့်အချိန်

ခြောက်သွေ့ရာသီတွင်ကြာချိန်-----မ၊ ဘဲလား/မော်တော်ဆိုင်ကယ်/ခြေလျှင်/လား/မော်တော်တုတ်/
အချိန် ----- ၂.၃၀.၂၆ နာရီ

မိုးရာသီတွင်ကြာချိန်-----မ၊ ဘဲလား/မော်တော်ဆိုင်ကယ်/ခြေလျှင်/လား/မော်တော်တုတ်/
အချိန် ----- ၂.၄၅.၂၆ နာရီ

(စ) ပတ်ဝန်းကျင်ဆိုင်ရာသဘာဝဘေးအန္တရာယ်

ဤကျေးရွာတွင်ရေကြီးခြင်းကိုသို့ သဘာဝဘေးအန္တရာယ်ကူးရောက်မှုခြင်း ရှိပါသလား။

မရှိပါ ရှိပါသည် ရှိလျှင်ဖော်ပြပါ-----

(ခ) ကျေးရွာတွင် ခွဲစည်းထားသော အဖွဲ့အစည်းများ

လူထုပတ်ဝန်းကျင်ဆိုင်ရာ ဤကျေးရွာတွင် ကျေးရွာဖွံ့ဖြိုးရေးအဖွဲ့အစည်း အစိုးရ(သို့) ရွာသားများအဖွဲ့အစည်း(သို့) စီမံကိန်းကော်မရှု
ခွဲစည်းထားသည့် အဖွဲ့အစည်းများရှိပါသလား။

(၁) ----- မရှိပါ -----

(၂) -----

(ဂ) အထွေထွေအုပ်ချုပ်ရေး ဦးစီးဌာန (GAD) မှ မှတ်တမ်းတင်ထားခြင်း

ဤကျေးရွာသည် အထွေထွေအုပ်ချုပ်ရေး ဦးစီးဌာန (GAD) မှ မှတ်တမ်းတင်ထားမှု ရှိပါသလား။

မရှိပါ ရှိပါသည်

ကျေးရွာခေါင်းဆောင်

အမည် ဦးအောင်

လက်မှတ်

နေ့စွဲ ၁၇. ၁၁. ၁၉

လူထုစည်းရုံးရေးမှူး

အမည် ဒေါ်စကသီဦး

လက်မှတ်

နေ့စွဲ ၁၇. ၁၁. ၁၉



၉။ ပုံစံ ၈-၂။ စီမံကိန်းစက်ဝန်းအချိန်ဇယား ပထမနှစ်စက်ဝန်း

ပုံစံ - ၈ - ၂ - စီမံကိန်းစက်ဝန်းအချိန်ဇယား (PC 2)

လမ်းညွှန်ချက် သက်ဆိုင်ရာလူထုစည်းရုံးရေး/လက်ထောက်နည်းဉာဏ်ရေးရာမှ စီမံကိန်းစက်ဝန်းအဆင့်တက်ဖန်တီးပေးရန် ကျေးဇူးတင်ပူဇော်တော်မူရန်အတွက် ဤစီမံကိန်းစက်ဝန်းအချိန်ဇယားကို ဖြည့်သွင်းရမည်။

စီမံကိန်းစက်ဝန်းအချိန်ဇယား အမည် ဦးကျော်စိန်ဦး

နေ့စွဲ ၇.၃.၂၀၁၇ စက်ဝန်းအားအမှတ်ဖြစ်ပါ စက်ဝန်း(၀) စက်ဝန်း(၂) စက်ဝန်း(၃)

ပြည်နယ်/တိုင်း မန္တလေး ပြို့နယ် ဧရာဝတီ ကျေးရွာအုပ်စု ကျေးရွာအုပ်စု ကျေးရွာ ရွာအုပ်စု

| စီမံကိန်းစက်ဝန်းအချိန်ဇယား | နေ့စွဲ | | အစည်းအဝေးတွင်တက်ရောက်သူအရေအတွက် | | | |
|--|-------------|-----------------|---------------------------------|--------------------|---------------------|--|
| | စတင်သည့်နေ့ | ပြီးဆုံးသည့်နေ့ | အမျိုးသားအရေအတွက် | အမျိုးသမီးအရေအတွက် | အိမ်ထောင်စုအရေအတွက် | လူမျိုးစုတော်ရောက်သူအရေအတွက် နှင့် လူမျိုးစုအမည် |
| ၁။ ကျေးရွာစီမံကိန်း စီမံကိန်းအစည်းအဝေး | ၇.၃.၂၀၁၇ | ၇.၃.၂၀၁၇ | ၅၇ | ၅၇ | ၅၇ | မလှ ၁၇၇ |
| ၂။ ကျေးရွာဖွံ့ဖြိုးရေး စီမံကိန်းအစည်းအဝေး | ၇.၃.၂၀၁၇ | ၇.၃.၂၀၁၇ | ၅၈ | ၅၈ | ၅၈ | မလှ ၁၇၆ |
| ၃။ ကျေးရွာအုပ်စု လုပ်ငန်းဆောင်ရွက်ချက်အစည်းအဝေး | ၇.၃.၂၀၁၇ | ၇.၃.၂၀၁၇ | ၅၉ | ၅၉ | ၅၉ | မလှ ၅၇ |
| ၄။ ပြို့နယ်အဆင့် စီမံကိန်းအစည်းအဝေး နှင့် အကောင်အထည်ဖော်ရေးကော်မတီ၏ စီမံကိန်း သုံးသပ်မှုအစည်းအဝေး | | | မလို | မလို | မလို | မလို |
| ၅။ ပြို့နယ် စီမံကိန်းအစည်းအဝေး နှင့် အကောင်အထည်ဖော်ရေး ကော်မတီ၏ဆုံးဖြတ်ချက်ကို ရွာလို အသိပေးအကြောင်းကြားသည့် အစည်းအဝေး | | | | | | |
| ၆။ စီမံကိန်းလုပ်ငန်းခွဲစီမံချက်ရေးဆွဲခြင်းအစည်းအဝေး | | | | | | |
| ၆.၁။ စီမံကိန်းလုပ်ငန်း အကောင်အထည်ဖော်ရေးအစီအစဉ် ရေးဆွဲခြင်း | | | | | | |



စီမံကိန်းစက်ဝန်းအချိန်ဇယား (ပုံစံ စ-၂) တတိယနှစ်စက်ဝန်း

ပုံစံ စ-၂ - စီမံကိန်းအချိန်ဇယား (စ. ၇)

အစီအစဉ်အမျိုးအစား (စ. ၇) : ပြည်ထောင်စုအဆင့် ပညာရေး အဖွဲ့အစည်းများ ပြုပြင်ဆင်ခြင်ရေး

အစီအစဉ်အမျိုးအစား (စ. ၇) : ပြည်ထောင်စုအဆင့် ပညာရေး အဖွဲ့အစည်းများ ပြုပြင်ဆင်ခြင်ရေး

အစီအစဉ်အမျိုးအစား (စ. ၇) : ပြည်ထောင်စုအဆင့် ပညာရေး အဖွဲ့အစည်းများ ပြုပြင်ဆင်ခြင်ရေး

အစီအစဉ်အမျိုးအစား (စ. ၇) : ပြည်ထောင်စုအဆင့် ပညာရေး အဖွဲ့အစည်းများ ပြုပြင်ဆင်ခြင်ရေး

အစီအစဉ်အမျိုးအစား (စ. ၇) : ပြည်ထောင်စုအဆင့် ပညာရေး အဖွဲ့အစည်းများ ပြုပြင်ဆင်ခြင်ရေး

| အစီအစဉ်အမျိုးအစား (စ. ၇) | အစီအစဉ်အမျိုးအစား (စ. ၇) | | အစီအစဉ်အမျိုးအစား (စ. ၇) | အစီအစဉ်အမျိုးအစား (စ. ၇) | | | အစီအစဉ်အမျိုးအစား (စ. ၇) | အစီအစဉ်အမျိုးအစား (စ. ၇) |
|---|--------------------------|--------------------------|--------------------------|--------------------------|--------------------------|--------------------------|--------------------------|--------------------------|
| | အစီအစဉ်အမျိုးအစား (စ. ၇) | အစီအစဉ်အမျိုးအစား (စ. ၇) | | အစီအစဉ်အမျိုးအစား (စ. ၇) | အစီအစဉ်အမျိုးအစား (စ. ၇) | အစီအစဉ်အမျိုးအစား (စ. ၇) | | |
| ၁။ ပညာရေးအဖွဲ့အစည်းများ ပြုပြင်ဆင်ခြင်ရေး | ၁၆.၁၁.၁၈ | ၁၆.၁၁.၁၈ | ၂၁ | ၂.၀ | ၄၁ | ၁၈၀ | ၅၂ | ၅၂ |
| ၂။ ပညာရေးအဖွဲ့အစည်းများ ပြုပြင်ဆင်ခြင်ရေး | ၁၇.၁၁.၁၈ | ၁၇.၁၁.၁၈ | ၂၁ | ၆၀ | ၄၁ | ၁၈၀ | ၅၂ | ၅၂ |
| ၃။ ပညာရေးအဖွဲ့အစည်းများ ပြုပြင်ဆင်ခြင်ရေး | ၁၆.၁၁.၁၈ | ၁၆.၁၁.၁၈ | ၂၅ | ၁၁ | ၂၆ | ၁၈၀ | | |
| ၄။ ပညာရေးအဖွဲ့အစည်းများ ပြုပြင်ဆင်ခြင်ရေး | | | | | | | | |
| ၅။ ပညာရေးအဖွဲ့အစည်းများ ပြုပြင်ဆင်ခြင်ရေး | | | | | | | | |
| ၆။ ပညာရေးအဖွဲ့အစည်းများ ပြုပြင်ဆင်ခြင်ရေး | | | | | | | | |



စီမံကိန်းစက်ဝန်းအချိန်ဇယား (ပုံစံ စ-၂) စတုတ္ထနှစ်စက်ဝန်း

ပုံစံ - စ-၂ - စီမံကိန်းစက်ဝန်းအချိန်ဇယား (PC 2)

| | | |
|---|---|--|
| လယ်ထွက်များ | သက်တိုင်စွာလုပ်ထုတ်မှုစရိတ်/လက်ထောက်နည်းပညာပေးမှုများ | စီမံကိန်းစက်ဝန်းအဆင့်တစ်ခုစီရှိစီမံကိန်းစတင်ရက် |
| စတင်ရက်စရိတ်/လက်ထောက်နည်းပညာပေးမှုစရိတ်အပေါ် - ဒေါ်မကေသိဦး | | |
| မန.စွဲ 17-11-19 | စက်ဝန်းအဆင့်တစ်ခုစီရှိ <input type="checkbox"/> စက်ဝန်း(၁) <input type="checkbox"/> စက်ဝန်း(၂) <input type="checkbox"/> စက်ဝန်း(၃) <input type="checkbox"/> စက်ဝန်း(၄) | |
| မြို့နယ်/တိုင်း မန္တလေး | မြို့နယ် ပျော်စွယ် | စတုတ္ထအုပ်စု ရွှေဘို |
| မြို့နယ် ပျော်စွယ် | | စတုတ္ထအုပ်စု ရွှေဘို |
| စတုတ္ထအုပ်စု ရွှေဘို | | မြို့နယ် ပျော်စွယ် |

| စီမံကိန်းစတင်ရက်စွဲ | မန.စွဲ | | အစည်းအဝေးစတင်ရက်စွဲ | | | | | |
|---|------------|---------------|---------------------|-----------|-----------|-------------------|-----------|-----------|
| | စတင်ရက်စွဲ | ပြီးစီးရက်စွဲ | အစည်းအဝေး | အစည်းအဝေး | အစည်းအဝေး | လူမှုစွဲပေးရက်စွဲ | အစည်းအဝေး | အစည်းအဝေး |
| ၁။ စတုတ္ထစီမံကိန်း စီမံကိန်းအစည်းအဝေး | 17.11.19 | 17.11.19 | 22 | 19 | 36 | 36 | ရွှေဘို | 36 |
| ၂။ စတုတ္ထစီမံကိန်း စီမံကိန်းအစည်းအဝေး | 18.11.19 | 18.11.19 | 22 | 19 | 36 | 36 | ရွှေဘို | 36 |
| ၃။ စတုတ္ထစီမံကိန်း လုပ်ငန်းစဉ်များအစည်းအဝေး | | | | | | | | |
| ၄။ မြို့နယ်အဆင့်စီမံကိန်းအစည်းအဝေး | | | | | | | | |



၁၀။ ပုံစံ ၈-၃။ ကျေးရွာဖွံ့ဖြိုးရေးဦးစားပေးအစီအစဉ် ပထမနှစ်စက်ဝန်း

ပုံစံ - ၈ - ၃ ကျေးရွာဖွံ့ဖြိုးရေး ဦးစားပေးအစီအစဉ် (Form PC 3)

လယ်ယာနှင့်ရွာကမ်း အဆင့်(၃) ကျေးရွာမျှော်မှန်းချက်အစည်းအဝေး ပြီးဆုံးသောအခါ ကျေးရွာစီမံကိန်း အထောက်အကူပြု ကော်မတီသည် လူထုစည်းရုံးရေးမှူးအကူအညီဖြင့် ဤပုံစံကိုပြည့်စုံအောင် ဖြည့်သွင်းရမည်။

လူထုစည်းရုံးရေးမှူး/ဝန်ထမ်း အမည် ဦးဒေါက်တာဇော်

နေ့စွဲ ၂၇.၃.၂၀၁၇ စက်ဝန်းအား အမှတ်ဖြစ်ပါ (✓) စက်ဝန်း(၁)
 စက်ဝန်း(၂) စက်ဝန်း(၃) စက်ဝန်း(၄)

ပြည်နယ်/တိုင်း အွှေ့ဒလေး ဖြန့်နယ် ထွန်းမြို့ကျေးရွာအုပ်စု ဧရာဝတီ ကျေးရွာ ဒလုံ ပယ်ခြေ
 က၊ အခက်အခဲအတားအဆီးများအားဆွေးနွေးခြင်း - ယခုလက်ရှိအခြေအနေတွင် ဤကျေးရွာဖွံ့ဖြိုးတိုးတက်ရေးအတွက် အဓိက အခက်အခဲအတားအဆီးများသည် မည်သည်များဖြစ်ပါသနည်း။ (အမျိုးသား/သမီး အနည်းဆုံးအခက်အခဲ ၅ ခုစီဖော်ပြပါ)

| အမျိုးသား အဖွဲ့မှ တင်ပြသောအခက်အခဲအတားအဆီးများ | | အမျိုးသမီး အဖွဲ့မှတင်ပြသောအခက်အခဲအတားအဆီးများ | |
|---|---------------------------|---|-------------------------------------|
| ၀ | သွားရေး၊ လာရေး၊ ခက်ခဲ | ၀ | သွားရေး၊ လာရေး၊ ခက်ခဲ |
| ၂ | ကျွဲ၊ ခွာ၊ ဇာ၊ အထွက်အမြတ် | ၂ | ကျွဲ၊ ခွာ၊ အထွက်အမြတ် |
| ၃ | အောက်ရပ်မလုပ်သေး | ၃ | စင်စွာလုပ်ပါ |
| ၄ | သောက်သုံးရေ ရွာမပါ | ၄ | ကျောင်းသား၊ သူ့အထွက်အမြတ် |
| ၅ | ကျွဲ၊ ခွာ၊ အထွက်အမြတ် | ၅ | သောက်သုံးရေ ရွာမပါ |
| ၆ | အသိဉာဏ်ဖွံ့ဖြိုးရေးမပါ | ၆ | လေ့လာရေးလုပ်ပါ |
| ၇ | အခက်အခဲအသုံးမပြုရ | ၇ | ကျွဲ၊ ခွာ အထွက်အမြတ်သောက်သုံးရခက်ခဲ |

၈။ မျှော်မှန်းခြင်း - နောင်လာမည့် (၅)နှစ် အတွင်း ကျေးရွာဖွံ့ဖြိုးရေး မျှော်မှန်းလျာထားချက်များအား တင်ပြပါ။

| အမျိုးသားအဖွဲ့မှ တင်ပြသောမျှော်မှန်းချက်များ | | အမျိုးသမီးအဖွဲ့မှ တင်ပြသောမျှော်မှန်းချက်များ | |
|--|-----------------------------|---|--------------------------------|
| ၀ | ရွာပြင်ဆက်လက် ကောင်းလာမည် | ၀ | ရွာပြင်ဆက်လက် ကောင်းလာ |
| ၂ | ရွာထိပ်ကျောက် ကောင်း | ၂ | ကျွဲ၊ ခွာ ကောင်း |
| ၃ | ရွာလမ်းအပြင်အလယ်မပြုရ | ၃ | အသိဉာဏ်ဖွံ့ဖြိုး ရှိလာ |
| ၄ | ကျွဲ၊ ခွာ၊ အထွက်အမြတ် | ၄ | ကျွဲ၊ ခွာ၊ အထွက်အမြတ် ကောင်းလာ |
| ၅ | ကျွဲ၊ ခွာ၊ အထွက်အမြတ် ရှိလာ | ၅ | ကျွဲ၊ ခွာ၊ အထွက်အမြတ် ကောင်းလာ |
| ၆ | လယ်ယာသုံးစွဲမှု ရှိလာ | ၆ | အထွက်အမြတ် ရှိလာ |
| ၇ | ကျွဲ၊ ခွာ ကောင်းလာ | ၇ | ရွာထိပ်ကျောက် ရှိလာ |



၈။ လူထုစီမံကိန်း၏ လာမည့် (၄) နှစ်အတွက် အကျုံးဝင်သော ဦးစားပေး ဖွံ့ဖြိုးတိုးတက်မှု လုပ်ငန်း အစီအစဉ်များအားဖော်ပြပါ။

| အဆင့် | ကျေးရွာအတွက် ဦးစားပေး ဖွံ့ဖြိုးတိုးတက်မှု လုပ်ငန်းစဉ်များ | အဆိုပြုသူ (အမျိုးသားများ/ အမျိုးသမီးများ/အမျိုးသား+ အမျိုးသမီး) | ခန့်မှန်းကုန်ကျ စရိတ် | အကျိုးခံစားခွင့်ရှိသူ ခန့်မှန်းခြေ အရေ အတွက် |
|-------|---|---|-----------------------|--|
| ၁ | ဥာချင်းဆက်လမ်း | ကျား + မ | | ၂၈၁ |
| ၂ | ကျောက်ခြံဝန် | ကျား + မ | | ၂ |
| ၃ | ဥာသိမ်လျှောက် | ကျား + မ | | ၂ |
| ၄ | ကျွန်းဝယ်၊ ကျွန်း၊ ကျွန်းမြေ | ကျား + မ | | ၂ |
| ၅ | | | | ၂ |
| ၆ | | | | |
| ၇ | | | | |

၉။ လူထုစီမံကိန်း၏ လာမည့် (၄) နှစ်အတွက် အကျုံးဝင်သော ဦးစားပေး ဖွံ့ဖြိုးတိုးတက်မှု လုပ်ငန်း အစီအစဉ်များအားဖော်ပြပါ။

| အဆင့် | ကျေးရွာအတွက် ဦးစားပေး ဖွံ့ဖြိုး တိုးတက်မှု လုပ်ငန်းစဉ်များ | အဆိုပြုသူ (အမျိုးသားများ/ အမျိုးသမီးများ/အမျိုးသား+ အမျိုးသမီး) | အခန်းကဏ္ဍ |
|-------|--|---|-----------|
| ၁ | ကျွန်းမာကျေးကား | ကျား + မ | |
| ၂ | လယ်သာသိုးကျ | ကျား | |
| ၃ | အယ်ချည်တက် | မ | |
| ၄ | | | |
| ၅ | | | |
| ၆ | | | |

ခေါင်းဆောင်၊ ကျေးရွာစီမံကိန်းအထောက်အကူပြုကော်မတီမှ အတည်ပြုသည်။

အမည် ဦး မြင့်စိုး လက်မှတ်  နေ့စွဲ ၂၇.၃.၂၀၁၇



ကျေးရွာဖွံ့ဖြိုးရေးဦးစားပေးအဖွဲ့အစည်း (ပုံစံ ၈-၃) ဒုတိယနှစ်စက်ဝန်း

ပုံစံ - ၈ - ၃ ကျေးရွာဖွံ့ဖြိုးရေး ဦးစားပေးအဖွဲ့အစည်း (Form PC 3)

လယ်မှုနှင့်ရွာကွက် အဆင့်(၃) ကျေးရွာဖွံ့ဖြိုးရေးအဖွဲ့ချုပ်အစည်းအဝေး ဦးဆုံးသောအခါ ကျေးရွာစီမံကိန်း အထောက်အကူပြု ကော်မတီသည် လူထုစည်းရုံးရေးမှူးအကူအညီဖြင့် ဤပုံစံကိုပြည့်စုံအောင် ဖြည့်သွင်းရမည်။

လူထုစည်းရုံးရေးမှူး/ဝန်ထမ်း အမည် အိမ်ထောင်စဉ်
 ဝေ့စွဲ ၁၂.၁၂.၂၀၁၇ စက်ဝန်းအား အမှတ်ခြင်းပါ (✓) ဝ စက်ဝန်း(၁)
 ၂ စက်ဝန်း(၂) ဝ စက်ဝန်း(၃) ဝ စက်ဝန်း(၄)

ပြည်နယ်/တိုင်း မြို့နယ် ချစ်ဇော် ဦးနုနယ် ကျေးရွာအုပ်စု ကျေးရွာ မ.ကွက် မ.ကွက်
 ကား အမတ်အဖွဲ့အစည်းအဖွဲ့အစည်းများ - ယခုလက်ရှိအခြေအနေတွင် ဤကျေးရွာဖွံ့ဖြိုးရေးဦးစားပေးအဖွဲ့အစည်း အဖွဲ့အစည်းအဖွဲ့အစည်းများသည် မည်သည့်များဖြစ်ပါသနည်း။ (အမျိုးသား/သမီး အနည်းဆုံးအစက်အစဉ် ၅ ခုစီပါပြပါ)

| အမျိုးသား အဖွဲ့မှ တင်ပြသောအစက်အစည်းအဖွဲ့အစည်းအဖွဲ့အစည်းများ | အမျိုးသမီး အဖွဲ့မှ တင်ပြသောအစက်အစည်းအဖွဲ့အစည်းအဖွဲ့အစည်းများ |
|---|--|
| ၁ စွာသူရွာသား များ ဗဟုသုတများ ပါခြင်း | ၁ ဆောက်သုံး ကျေးရွာ ဝှား ဝှား |
| ၂ ကျေးရွာလမ်း မကောင်းစွာ သွားလာရ ခက်ခဲခြင်း | ၂ ကျေးရွာသား များ အတွက် လုံခြုံမှု မရှိခြင်း |
| ၃ စစ်ကိုင်း စစ်ကိုင်းဂျီယာ များ အသုံး မပြုနိုင်ခြင်း | ၃ ကျေးရွာအဖွဲ့ အဖွဲ့အစည်း မရှိခြင်း |
| ၄ ဆောက်သုံး ကျေးရွာ မပါခြင်း | ၄ အသုံးပြု ဗဟုသုတများ ပါခြင်း |
| ၅ ကျေးရွာသား များ အတွက် လုံခြုံမှု မရှိခြင်း | ၅ ကျေးရွာစီမံကိန်းအဖွဲ့ ဝှား ဝှား မပါခြင်း |
| ၆ မြို့ကျေးရွာအဖွဲ့ ကျေးရွာအဖွဲ့ အဖွဲ့အစည်း | ၆ အိမ်ထိုင် စာရွက်စာတမ်း မရဘဲ အသုံး မပြုနိုင်ခြင်း |
| ၇ ဆက်စပ်၍ တံတား မရှိ၍ ခက်ခဲခြင်း | ၇ တံတား မရှိ၍ သွားလာရခက်ခဲခြင်း |

၁. မျှော်မှန်းခြင်း - နောင်လာမည့် (၅) နှစ် အတွင်း ကျေးရွာဖွံ့ဖြိုးရေး မျှော်မှန်းလျာထားချက်များအား တင်ပြပါ။

| အမျိုးသားအဖွဲ့မှ တင်ပြသောမျှော်မှန်းချက်များ | အမျိုးသမီးအဖွဲ့မှ တင်ပြသောမျှော်မှန်းချက်များ |
|---|---|
| ၁ အသုံးပြု ဗဟုသုတများ များ လာအောင် | ၁ ဆောက်သုံး ကျေးရွာ ဝှား ဝှား အသုံး မပြုလာအောင် |
| ၂ ကျေးရွာလမ်း ကောင်း စွာ သွားလာရန် | ၂ ကျေးရွာသား များ လုံခြုံစွာ ကစားကစား ပြုစုရန် |
| ၃ စစ်ကိုင်းဂျီယာ များ အသုံး ကျယ်စွာ အသုံး ပြုနိုင်ရန် | ၃ ကျေးရွာအဖွဲ့ အဖွဲ့အစည်း များ အသုံးပြုလာအောင် |
| ၄ ဆောက်သုံး ကျေးရွာ များ ပါလာအောင် | ၄ ဗဟုသုတများ စွာ ကောင်းစွာ ပြုစုရန် |
| ၅ လုံခြုံစွာ ကစားခြင်း သင်တန်း များ ပြုစုရန် | ၅ ကျေးရွာစီမံကိန်းအဖွဲ့ ဝှား ဝှား မပါခြင်း |
| ၆ မြို့ကျေးရွာအဖွဲ့ ကျေးရွာအဖွဲ့ အဖွဲ့အစည်း | ၆ ကျေးရွာစီမံကိန်းအဖွဲ့ အဖွဲ့အစည်း များ ပါလာအောင် |
| ၇ တံတား များ တစ်ဆင့် စီမံရန် | ၇ ကျေးရွာ တံတား များ ပြုစုလာအောင် |



၈။ လူထုစီမံကိန်း၏ လာမည့် (၄) နှစ်အတွက် အကျုံးဝင်သော ဦးစားပေး ဖွံ့ဖြိုးတိုးတက်မှု လုပ်ငန်း အစီအစဉ်များအားဖော်ပြပါ။

| အဆင့် | ကျေးရွာအတွက် ဦးစားပေး ဖွံ့ဖြိုးတိုးတက်မှု လုပ်ငန်းစဉ်များ | အဆိုပြုသူ (အမျိုးသားများ/ အမျိုးသမီးများ/အမျိုးသား+ အမျိုးသမီး) | ခန့်မှန်းတန်ဖိုး စဉ်က | အကျိုးခံစားခွင့်ရှိသူ ခန့်မှန်းခြေ အရေအတွက် |
|-------|---|---|-----------------------|---|
| ၁ | ကျွန်ုပ်တို့လက်ရှိ ရွာကျွန်း | ကျား + မ | | ၂၈၁ |
| ၂ | တံတား တည်ဆောက်ခြင်း | " | | ၂၈၁ |
| ၃ | အသင့်ကျောင်း ဖွဲ့စည်းပေးခြင်း | " | | ၂၈၁ |
| ၄ | ရွာထိပ် ရွာကျွန်း တူးဖော်ခြင်း | " | | ၂၈၁ |
| ၅ | ကျွန်း အပိုင်အစွပ်တူးခြင်း | " | | ၂၈၁ |
| ၆ | | | | |
| ၇ | | | | |

၉။ လူထုစီမံကိန်း၏ လာမည့် (၄) နှစ်အတွက် အကျုံးဝင်သော ဦးစားပေး ဖွံ့ဖြိုးတိုးတက်မှု လုပ်ငန်း အစီအစဉ်များအားဖော်ပြပါ။

| အဆင့် | ကျေးရွာအတွက် ဦးစားပေး ဖွံ့ဖြိုးတိုးတက်မှု လုပ်ငန်းစဉ်များ | အဆိုပြုသူ (အမျိုးသားများ/ အမျိုးသမီးများ/အမျိုးသား+ အမျိုးသမီး) | အခန်းကဏ္ဍ |
|-------|---|---|-------------|
| ၁ | လယ်ယာ သုံးစက်ကိရိယာများ | ကျား | ကုန်သွယ်မှု |
| ၂ | အပိုင်အစွပ်တူးခြင်း | မ | " |
| ၃ | | | |
| ၄ | | | |
| ၅ | | | |
| ၆ | | | |

ခေါင်းဆောင်၊ ကျေးရွာစီမံကိန်းအထောက်အကူပြုကော်မတီမှ အတည်ပြုသည်။

အမည် ဒေါ် ဖြင့်နီ လက်မှတ် ဖုန်း ၀၄.၉ ၂၂.၂၂.၂၀၂၇



ကျေးရွာဖွံ့ဖြိုးရေးဦးစားပေးအစီအစဉ် (ပုံစံ ၈-၃) တတိယနှစ်စက်ဝန်း

ပုံစံ - ၈-၃ ကျေးရွာဖွံ့ဖြိုးရေး ဦးစားပေးအစီအစဉ် (Form PC 3)

| | | | |
|---|---|------------------------------------|-------------------------|
| ကျေးရွာဖွံ့ဖြိုးရေး အဖွဲ့ဝင်များ၏ ကျေးရွာဖွံ့ဖြိုးရေးအစီအစဉ်အောက်တွင် အသုံးပြုနိုင်မည့် အစီအစဉ်အား အကျဉ်းချုပ်ဖော်ပြရန် အတွက် အောက်ဖော်ပြပါ အချက်အလက်များကို ဖြည့်စွက်ရမည်။ | | | |
| ကျေးရွာဖွံ့ဖြိုးရေးအဖွဲ့ဝင် အမည် - ဦးစောညွန့်၊ ဦးအောင်၊ ဦးအောင် | | | |
| နေ့စွဲ 14/11/18 | စက်ဝန်းအား အမှတ်ဖြည့်ပါ (✓) ။ စက်ဝန်း(၁) <input type="checkbox"/> စက်ဝန်း(၂)၊ စက်ဝန်း(၃)၊ စက်ဝန်း(၄) | | |
| မြို့နယ်/ရပ်ကွက်၊ ရွာ/ကျေးရွာ | ဦးစီးဌာန | ကျေးရွာအုပ်စု (မြို့နယ်၊ မြို့နယ်) | ကျေးရွာအုပ်စု (ရပ်ကွက်) |

၈။ အောက်ဖော်ပြပါအစီအစဉ်များအား အသုံးပြုခြင်း - ယခုလက်ရှိအခြေအနေအထားတွင် ဤကျေးရွာဖွံ့ဖြိုးရေးအစီအစဉ်အောက်တွင် အသုံးပြုနိုင်မည့် အစီအစဉ်အား ဖြည့်စွက်ရမည်။ (အမျိုးသား/သမီး အနည်းဆုံးအဝက်အထပ် ၅ ခုစီပါရှိပါ)

| အသုံးပြုမည့် အစီအစဉ်များမှ လက်ရှိအသုံးပြုနိုင်မည့် အစီအစဉ်အား ဖြည့်စွက်ရမည်။ | |
|--|--|
| ရွာစံစစ် ဝါး၊ ရွာစံစစ် စတုဂံ၊ စက်ဝန်း၊ စက်ဝန်း | <input type="checkbox"/> ကျား၊ <input type="checkbox"/> သမီး၊ <input type="checkbox"/> ကျား + သမီး |
| ရွာစံစစ်၊ စက်ဝန်း၊ ရွာစံစစ်၊ စက်ဝန်း၊ စက်ဝန်း၊ စက်ဝန်း | <input type="checkbox"/> ကျား၊ <input type="checkbox"/> သမီး၊ <input type="checkbox"/> ကျား + သမီး |
| စက်ဝန်း၊ စက်ဝန်း၊ ရွာစံစစ်၊ စက်ဝန်း၊ စက်ဝန်း၊ စက်ဝန်း | <input type="checkbox"/> ကျား၊ <input type="checkbox"/> သမီး၊ <input type="checkbox"/> ကျား + သမီး |
| ရွာစံစစ်၊ စက်ဝန်း၊ ရွာစံစစ်၊ စက်ဝန်း၊ စက်ဝန်း၊ စက်ဝန်း | <input type="checkbox"/> ကျား၊ <input type="checkbox"/> သမီး၊ <input type="checkbox"/> ကျား + သမီး |
| စက်ဝန်း၊ စက်ဝန်း၊ ရွာစံစစ်၊ စက်ဝန်း၊ စက်ဝန်း၊ စက်ဝန်း | <input type="checkbox"/> ကျား၊ <input type="checkbox"/> သမီး၊ <input type="checkbox"/> ကျား + သမီး |
| ရွာစံစစ်၊ စက်ဝန်း၊ ရွာစံစစ်၊ စက်ဝန်း၊ စက်ဝန်း၊ စက်ဝန်း | <input type="checkbox"/> ကျား၊ <input type="checkbox"/> သမီး၊ <input type="checkbox"/> ကျား + သမီး |
| ရွာစံစစ်၊ စက်ဝန်း၊ ရွာစံစစ်၊ စက်ဝန်း၊ စက်ဝန်း၊ စက်ဝန်း | <input type="checkbox"/> ကျား၊ <input type="checkbox"/> သမီး၊ <input type="checkbox"/> ကျား + သမီး |
| ရွာစံစစ်၊ စက်ဝန်း၊ ရွာစံစစ်၊ စက်ဝန်း၊ စက်ဝန်း၊ စက်ဝန်း | <input type="checkbox"/> ကျား၊ <input type="checkbox"/> သမီး၊ <input type="checkbox"/> ကျား + သမီး |
| ရွာစံစစ်၊ စက်ဝန်း၊ ရွာစံစစ်၊ စက်ဝန်း၊ စက်ဝန်း၊ စက်ဝန်း | <input type="checkbox"/> ကျား၊ <input type="checkbox"/> သမီး၊ <input type="checkbox"/> ကျား + သမီး |
| ရွာစံစစ်၊ စက်ဝန်း၊ ရွာစံစစ်၊ စက်ဝန်း၊ စက်ဝန်း၊ စက်ဝန်း | <input type="checkbox"/> ကျား၊ <input type="checkbox"/> သမီး၊ <input type="checkbox"/> ကျား + သမီး |



ပုံနှိပ်ခြင်း နောင်လာမည့် (၅) နှစ် အတွင်း ကျေးရွာခွဲ ခြံရေး မျှော်မှန်းလျာထားချက်များအား တင်ပြပါ။

အုပ်စုခွဲ၊ ဆွေးနွေးမှုများမှ တင်ပြသော အစီအစဉ်အစီအစဉ်များ

| | |
|---|---------------------|
| ထိခံစား ရွာချွင်းသက်သက်များတွင် ဝေးလောရွာစာဆင်ဖြူကျွဲ | ၀ ကျား ၀၀ ၀ ကျား+ ၀ |
| မွေးလေးများ နာဘီမေး၊ သွားလေး၊ ခိုအိမ်စံပြစေရန် | ၀ ကျား ၀၀ ၀ ကျား+ ၀ |
| ထိခံစားလျာထားမှုများ မှာစွေးပြန်နေပြန်မှု အားဖြင့်၊ ကျေးရွာ/သားများ နာဘီမေး | ၀ ကျား ၀၀ ၀ ကျား+ ၀ |
| မြေအိုင် မိုးထက်လေးပြန် | ၀ ကျား ၀၀ ၀ ကျား+ ၀ |
| မာစ မွေးလေး၊ ကျွဲစံစားပြန်ရေး၊ နှစ်စဉ် လုံခြုံစွာ သွားလာနိုင်ရေး | ၀ ကျား ၀၀ ၀ ကျား+ ၀ |
| - မက်ဗို အထူးစံပြုမှုများ မျှော်စားစာကြောင်း - သာပုံ၊ အာပုံစံပြု များ ရရှိပြီး အာပုံစံအိုင် | ၀ ကျား ၀၀ ၀ ကျား+ ၀ |
| - အာပုံစံ အထူးများ ရရှိရန် - မက်ဗိုစံပြုစာကြောင်း များ ရရှိပြီး အာပုံစံ များ အာပုံစံအိုင် ရရှိစေရန် | ၀ ကျား ၀၀ ၀ ကျား+ ၀ |
| | ၀ ကျား ၀၀ ၀ ကျား+ ၀ |
| | ၀ ကျား ၀၀ ၀ ကျား+ ၀ |
| | ၀ ကျား ၀၀ ၀ ကျား+ ၀ |



၁၈ လူထုစီမံကိန်း၏ လာမည့် (၄) နှစ်အတွက် အကျုံးပင်သော ဦးစားပေး ဖွံ့ဖြိုးတိုးတက်မှု လုပ်ငန်း အစီအစဉ်များအားဖော်ပြပါ။

| ဦးစားပေး အဆင့် | ကျေးရွာအတွက် ဦးစားပေး ဖွံ့ဖြိုးတိုးတက်မှု လုပ်ငန်းစဉ်များ | အဆိုပြုသူ (အမျိုးသားများ/ အမျိုးသမီးများ/ အမျိုးသား + အမျိုးသမီး) | အခန်းကဏ္ဍ | ဦးစားပေး အဆင့် ထပ်မံ တွက်ချက် | ခန့်မှန်း ကုန်ကျ ဝေငွေ | အကျိုးစီးပွားနှင့် နှိုင်းယှဉ်ရေးရာအတွက် | | |
|----------------|---|---|------------------|-------------------------------|------------------------|--|-----|--------|
| | | | | | | ကဏ္ဍ | မ | ပေါင်း |
| ၀ | ကျေးရွာစီးပွားရေး | ကျား + မ | ကျေးရွာ | ၁ | ၄,၀၈၂,၀၀၀ | ၁၈၅ | ၁၇၆ | ၂၆၁ |
| ၂ | ရွာချွင်းသစ်တောပေး ပေးခြင်း | ကျား + မ | တောထိန်းသိမ်းရေး | ၂ | ၃,၀၀၀,၀၀၀ | ၁၃၅ | ၁၄၄ | ၂၇၉ |
| ၃ | ရွာတွင်းထင်းထွေထွေများ ပေးအပ်ခြင်း | ကျား + မ | ထင်းထွေထွေ | ၃ | ၈,၀၀၀,၀၀၀ | ၁၃၅ | ၁၄၆ | ၂၈၁ |
| ၄ | ကျေးရွာအတွက် အောက် | ကျား + မ | ကျေးရွာ | ၄ | ၇,၀၀၀,၀၀၀ | ၁၃၆ | ၁၄၆ | ၂၈၂ |
| ၅ | လုပ်ငန်း | | | | | | | |

၁၉ လူထုစီမံကိန်း၏ လာမည့် (၄) နှစ်အတွက် အကျုံးပင်သော ဦးစားပေး ဖွံ့ဖြိုးတိုးတက်မှု လုပ်ငန်း အစီအစဉ်များအားဖော်ပြပါ။

| အဆင့် | ကျေးရွာအတွက် ဦးစားပေး ဖွံ့ဖြိုးတိုးတက်မှု လုပ်ငန်းစဉ်များ | အဆိုပြုသူ (အမျိုးသားများ/ အမျိုးသမီးများ/ အမျိုးသား + အမျိုးသမီး) | အခန်းကဏ္ဍ |
|-------|---|---|-------------|
| ၀ | ကျေးရွာဘဏ် | ကျား၊ မ | livelihoods |
| ၂ | ကျေးရွာ၊ ကျေးပင်ပင် | ကျား၊ မ | ကျေးရွာ |
| ၃ | | | |
| ၄ | | | |
| ၅ | | | |

ခေါင်းဆောင်၊ ကျေးရွာစီမံကိန်းအထောက်အကူပြုကော်မတီမှ အတည်ပြုသည်။

အမည် ဦးစိုးမင်းသန်း လက်မှတ် _____ ဝန်ရံ 17/11/18



ကျေးရွာဖွံ့ဖြိုးရေးဦးစီးဌာနအစဉ် (ပုံစံ ၈-၃) စတုတ္ထနှစ်စက်ဝန်း

ပုံစံ - ၈-၃ ကျေးရွာဖွံ့ဖြိုးရေး ဦးစီးဌာနအစဉ် (Form PC 3)

| | | | |
|--|-------------------------|---|-------------------------|
| လယ်ယာဖွံ့ဖြိုးရေး အစဉ်(၃)ကျေးရွာဖွံ့ဖြိုးရေးမှန်မှန်ချက်အစည်းအဝေးပြီးဆုံးသောအခါ ကျေးရွာစီမံကိန်း အထောက်အကူပြု ကော်မတီသည် လူထုစည်းရုံးရေးမှူး/ဝန်ထမ်း အမည် ဒေါ်ကော့မိုးမိုး | | | |
| နေ့စွဲ 18 - 11 - 19 | | စက်ဝန်းအား အမှတ်ခြစ်ပါ (✓) <input type="checkbox"/> စက်ဝန်း(၁) <input type="checkbox"/> စက်ဝန်း(၂) <input type="checkbox"/> စက်ဝန်း(၃) <input type="checkbox"/> စက်ဝန်း(၄) | |
| ပြည်နယ်/တိုင်း မန္တလေး | ဦးစီးဌာန ပုသိမ်မြို့ | ကျေးရွာအုပ်စု အောင်လှမြို့ | ကျေးရွာ အောင်လှမြို့ |

က။ အခက်အခဲအတားအဆီးများအားဆွေးနွေးခြင်း - ယခုလက်ရှိအခြေအနေတွင်ကျေးရွာဖွံ့ဖြိုးတိုးတက်ရေးအတွက် အဓိကအခက်အခဲအတားအဆီးများသည် မည်သည့်အရာဖြစ်ပါသနည်း။ (အမျိုးသား/သမီး အနည်းဆုံးအခက်အခဲ ၅ ခုစီဖော်ပြပါ)

| အုပ်စုခွဲ ဆွေးနွေးမှုများမှ တင်ပြသော အခက်အခဲအတားအဆီးများ | |
|--|--|
| ၁။ ရွာနင်း ဆက်လမ်း မကောင်းမွန်၍ မိုး ရာသီတွင် သွားလာရခက်ခဲခြင်း | <input type="checkbox"/> ကျား <input type="checkbox"/> မ ကျား + မ |
| ၂။ စာသင်ကျောင်းခြံစည်းရိုး ဖျက်ပြို၍ ကလေးများ စာသင်ကြားရ မလွယ်ခြင်း | <input type="checkbox"/> ကျား <input type="checkbox"/> မ ကျား + မ |
| ၃။ ရွာတွင်း လမ်းသွယ်များ မကောင်းမွန် ၍ မိုး ရာသီတွင် သွားလာရ ခက်ခဲခြင်း | <input type="checkbox"/> ကျား <input type="checkbox"/> မ ကျား + မ |
| ၄။ စာကြည့်တိုက် မရှိ၍ ကလေးများ ဗဟုသုတ နည်းပါးခြင်း | <input type="checkbox"/> ကျား <input type="checkbox"/> မ ကျား + မ |
| ၅။ နာရီစက် ကစားခန်းမ မရှိ၍ နာရီစက် ကစား ပြိုင်ပွဲ ဖယ်ရာ ကစားခင်း မရှိခြင်း | <input type="checkbox"/> ကျား <input type="checkbox"/> မ ကျား + မ |
| ၆။ ကလေး ကလောင် ကဏ္ဍ နာရီစက် မရှိ၍ ဝင်ငွေ နည်းပါးခြင်း | <input type="checkbox"/> ကျား <input type="checkbox"/> မ ကျား + မ |
| ၇။ ဇီးသက်ကား မရှိ၍ ဇီးကေး ကန္တာရယံ ကတ္တော်ဖွံ့ဖြိုးမှု မရှိခြင်း | <input type="checkbox"/> ကျား <input type="checkbox"/> မ ကျား + မ |
| | <input type="checkbox"/> ကျား <input type="checkbox"/> မ <input type="checkbox"/> ကျား + မ |
| | <input type="checkbox"/> ကျား <input type="checkbox"/> မ <input type="checkbox"/> ကျား + မ |
| | <input type="checkbox"/> ကျား <input type="checkbox"/> မ <input type="checkbox"/> ကျား + မ |



၈၈ မျှော်မှန်းခြင်း- နောင်လာမည့် (၅)နှစ် အတွင်း ကျေ ရွေးဖွံ့ဖြိုးရေး မျှော်မှန်းလျာထားချက်များအား တင်ပြပါ။

| ဆက်တိုက်ရေးရာများမှ ဘဏ်ခြွေးတာအစီအစဉ်အစီအစဉ်များ | |
|--|--|
| Δ ရွာချင်း-ဆက်လက်-များ-စုကောင်း-မွန်၍ နာချိန်မဆွေး-သွား-လာရလွယ်ကူစေရန် | <input type="checkbox"/> ကျား <input type="checkbox"/> မ <input type="checkbox"/> ကျား+ <input type="checkbox"/> မ |
| Δ စာသင်ကျောင်း- ခြံစည်း- ရိုး- ရ၍- ငြိ- ကလေး- များ-ကေး- ချမ်း-စွာ-ပညာသင်နိုင်-ရန် | <input type="checkbox"/> ကျား <input type="checkbox"/> မ <input type="checkbox"/> ကျား+ <input type="checkbox"/> မ |
| Δ ရွာတွင်း-လမ်း-သွယ်-များ-ကောင်း-မွန်-ဖြိုး- နာချိန်-မဆွေး-သွား-လာရလွယ်ကူစေရန် | <input type="checkbox"/> ကျား <input type="checkbox"/> မ <input type="checkbox"/> ကျား+ <input type="checkbox"/> မ |
| Δ စာကြည့်-တိုက်-ရရှိ-ဖြိုး-ကလေး-များ- ဗဟုသုတ တိုး-ပွား-စေရန် | <input type="checkbox"/> ကျား <input type="checkbox"/> မ <input type="checkbox"/> ကျား+ <input type="checkbox"/> မ |
| Δ အစဉ်-ကစား-ရုံး-မရရှိ-ဖြိုး- အစဉ်-ကစား- ဗြူလုပ်ရလွယ်ကူ-ကစား-ပြေစေရန် | <input type="checkbox"/> ကျား <input type="checkbox"/> မ <input type="checkbox"/> ကျား+ <input type="checkbox"/> မ |
| Δ အစဉ်-ကစား-ရုံး-အစဉ်-အစဉ်-ရရှိ-ဖြိုး- ဝင်ငွေများ-တိုး-လာစေရန် | <input type="checkbox"/> ကျား <input type="checkbox"/> မ <input type="checkbox"/> ကျား+ <input type="checkbox"/> မ |
| Δ ဒီး-သတ်ကား-ရရှိ-ဖြိုး- ဒီး-ကေး- အန္တရာယ် လျှော့ချစေရန် | <input type="checkbox"/> ကျား <input type="checkbox"/> မ <input type="checkbox"/> ကျား+ <input type="checkbox"/> မ |
| | <input type="checkbox"/> ကျား <input type="checkbox"/> မ <input type="checkbox"/> ကျား+ <input type="checkbox"/> မ |
| | <input type="checkbox"/> ကျား <input type="checkbox"/> မ <input type="checkbox"/> ကျား+ <input type="checkbox"/> မ |
| | <input type="checkbox"/> ကျား <input type="checkbox"/> မ <input type="checkbox"/> ကျား+ <input type="checkbox"/> မ |



၈။ လူတစ်စုံတစ်ဦး၏ လာမည့် (၄) နှစ်အတွက် အကျုံးဝင်သော ဦးစားပေး ဖွံ့ဖြိုးတိုးတက်မှု လုပ်ငန်း အစီအစဉ်များအားဖော်ပြပါ။

| ဦးစားပေးအဆင့် | ကျေးရွာအတွက် ဦးစားပေး ဖွံ့ဖြိုးတိုးတက်မှု လုပ်ငန်းစဉ်များ | အဆိုပြုသူ (အမျိုးသားများ/ အမျိုးသမီးများ/ အမျိုးသား + အမျိုးသမီး) | အခန်းကဏ္ဍ | ဦးစားပေး အဆင့် သတ်မှတ်ချက် | ခန့်မှန်း ကုန်ကျစရိတ် | အကျိုးခံစားခွင့်ရှိသူ နှင့် မှန်းခြေအရေအတွက် | | |
|---------------|---|---|-----------|----------------------------|-----------------------|--|---|--------|
| | | | | | | ကျား | မ | ပေါင်း |
| ၁ | ရွာချင်း ဆက်သွယ်ရေး အစီအစဉ် | ကျေးရွာ ၁၀ ကျေးရွာ | | ၁ | | | | |
| ၂ | စားနပ်ရိက္ခာ အစီအစဉ် | ကျေးရွာ ၁၀ + ကျေးရွာ ၁၀ | | ၂ | ၄၀၀၀၀၀ | | | |
| ၃ | ရွာတွင်း ရေပေးစနစ် | ကျေးရွာ ၁၀ + ကျေးရွာ ၁၀ | | ၃ | ၆၀၀၀၀၀ | | | |
| ၄ | စားနပ်ရိက္ခာ အစီအစဉ် | ကျေးရွာ ၁၀ + ကျေးရွာ ၁၀ | | ၄ | ၄၀၀၀၀၀ | | | |
| ၅ | ရေပေးစနစ် အစီအစဉ် | ကျေးရွာ ၁၀ + ကျေးရွာ ၁၀ | | ၅ | ၄၀၀၀၀၀ | | | |

၉။ လူတစ်စုံတစ်ဦး၏ လာမည့် (၄) နှစ်အတွက် အကျုံးဝင်သော ဦးစားပေး ဖွံ့ဖြိုးတိုးတက်မှု လုပ်ငန်း အစီအစဉ်များအားဖော်ပြပါ။

| အဆင့် | ကျေးရွာအတွက် ဦးစားပေး ဖွံ့ဖြိုးတိုးတက်မှု လုပ်ငန်းစဉ်များ | အဆိုပြုသူ (အမျိုးသားများ/ အမျိုးသမီးများ/ အမျိုးသား + အမျိုးသမီး) | အခန်းကဏ္ဍ |
|-------|---|---|-----------------------------|
| ၁ | စက်ချုပ်သစ်တန်း | မ | အသက်မွေးဝမ်းကျောင်း ကုမ္ပဏီ |
| ၂ | စက်ပြင်သစ်တန်း | ကျား | အသက်မွေးဝမ်းကျောင်း ကုမ္ပဏီ |
| ၃ | ဖိသတ်ကား | ကျား + မ | အခြား ၄၂၄ |
| ၄ | | | |
| ၅ | | | |

ခေါင်းဆောင်၊ ကျေးရွာစီမံကိန်းအထောက်အကူပြုကော်မတီမှအတည်ပြုသည်။

အမည် - ဦး ဇွတ်ဦး - လက်မှတ် -  - နေ့စွဲ - ၂၀၂၁.၁၁.၁၄



၁၁။ အစဉ်းအဝေးမှတ်တမ်းများ





ကျေးရွာအစည်းအဝေးမှတ်တမ်း

အစည်းအဝေးပြုလုပ်သည့်နေရာ ။ ကျေးရွာစာသင်ကျောင်း
 ကျေးရွာ ။ ။ ခုနင်းပင်ခြံ
 ကျေးရွာအုပ်စု ။ ။ ရှောင်၊ မြေ၊
 အချိန် ။ ။ (၇:၀၀) AM
 အစည်းအဝေးအမည် ။ ။ ပထမ စာကြိမ် အစည်း အစည်း
 တက်ရောက်သူဦးရေ ကျား (၂၂) ။ မ (၁၄) ။ စုစုပေါင်း (၃၆) ။

အစည်းအဝေးတွင်ဆွေးနွေးသည့်အကြောင်းအရာ

- ၁။ ၄ကျေးရွာအစည်း ချုပ်ကြီး ၂ ဦးမှ ဆွေးနွေး ဆွေးနွေး ဆွေးနွေးခြင်း
- ၂။ A. လက်ခံကောက် နည်းပညာ ဖွဲ့စည်း ချုပ်ကြီး ဝန်ထမ်း ခေါ်
- ၃။ ကြားခြင်း
- ၄။ A. ရေထုတ် ချုပ်ကြီး ဖွဲ့စည်း ချုပ်ကြီး ဝန်ထမ်း အား ခေါ်
- ၅။ ကြားခြင်း
- ၆။ A. ကျေးရွာ စေတနာ့ဝန်ထမ်း ဖွဲ့စည်း ချုပ်ကြီး
- ၇။ A. PRA TOOLS များ အား ဝန်ထမ်း ဖွဲ့စည်းခြင်း
- ၈။ A. ရေထုတ် ချုပ်ကြီး များ အား ဝန်ထမ်း ဖွဲ့စည်း ချုပ်ကြီး
- ၉။ ချုပ်ကြီး များ ရွေးချယ်ခြင်း
- ၁၀။



ဝေဖန်ရေးစာအုပ်များ (ပြောဆိုနိုင်စွမ်းအားကြောင်းအရာကိုတွဲဖက်တမ်းတင်ရန်)

- ကျေးရွာဒုက္ခသည် ရေးဖြူမှ အဖွဲ့ငါးအဖွဲ့ကား ဖြောင့်မတ်စွာ ချိမ်းပါစေသည်။
 စိမ်းကိန်း ဆောင်ရွက်ရာတွင် စာစဉ်း အဝေးများလိက်ကြားလျှင် ထက်ကြွ
 တစ်ရက်ရက်။ ကော်ဖီဝါဝါများ ဖွဲ့စည်းရာတွင် လှုပ်လှုပ် တွေ
 စာဖန်တီးပုံစံ လှုပ်ဆောင် ခိုင်ခံ့စေအောင် အားများစွာ ဖွဲ့စည်းရတည်ဖြစ်ပါသည်။
 လှုပ်လှုပ် များ ဆောင်ရွက် ရာတွင်လည်း စာစဉ်းအဝေးများ ကျက်ကျက်
 ထူးများသာ တိုင်းကြား ချက်များ ဖြေရှင်းပေးမည် ဖြစ်ပါသည်။
 - ထို့နောက်တွင် လက်ထောက်နည်းပညာဖြူမှ စိမ်းကိန်း အိတ်အက်အား
 ဖြေကြားပါသည်။ စိမ်းကိန်းသည် စက်ဝန်း(၄)ခု ဖြစ်ပါသည်။။ အိုးသော်
 ပညာနှစ်သည် စတုရန်းပုံစံ စက်ဝန်းဖြစ်ပါသည်။။ ဂျပန်အား ကမ္ဘာ့အဖွဲ့မှ
 ထောက်ပံ့ခြင်းဖြစ်သည်။။ စွဲထောက်ယူ ဖွဲ့စား ကျေးရွာလူမှုမှ ဖွဲ့စပ်
 ရန် ဆိုကြောင်းကိုလည်း ရှင်းပြပါသည်။။
 ၎င်းတို့သည် ရေးဖြူမှ စိမ်းကိန်း စက်ဝန်းအား ရှင်းပြပါသည်။။
 စိမ်းကိန်းသည် အပိုင်း(၁)၊ (၂)၊ (၃)၊ (၄) ဆင့် ဆောင်ရွက်ပေးပါ
 သည်။ စက်ဝန်း အဆင့်တိုင်း အား စာတမ်းမှ ဖွဲ့စည်းခြင်း ဖြစ်ပါသည်။။
 ၎င်းတို့ကား တစ်ရက်သာ ကျေးရွာလူမှုမှ စတုရန်းပုံစံ တစ်
 ကားပေးချယ်ပါသည်။။
 ၎င်းတို့ကား အချို့အစား/သာ များစွာ ဖွဲ့စည်းခြင်း ဖြစ်ပါသည်။။



ထုံးကြတ်ချက်များ

၀။ ၎င်းဆွေးနွေးသည့် ပြဋ္ဌာန်းချက်များသည် PRA များအား အကျိုးသက်ရောက်စေရန်

အစီအစဉ်များ ထုတ်ပြန်ပေးမည်။

၂။

၁။ အထူးအရေးကြီးသည့် အချက်အလက်များ/အချက်အလက်များကို အခြေခံအုတ်မြစ်အဖြစ်

၃။ များစွာအရေးကြီးသည့် အချက်အလက်များကို

၄။ အထူးအရေးကြီးသည့် အချက်အလက်များကို အခြေခံအုတ်မြစ်အဖြစ်

အကျင့်အမတ်များကို အခြေခံအုတ်မြစ်အဖြစ်

၅။

မှတ်တမ်းတင်သူ
အမည် ဦးကျော်စွာ
ရာထူး ညွှန်ကြားရေးမှူးချုပ်
ရက်စွဲ ၂၀၁၈.၁၁.၁၅

အတည်ပြုသူ
အမည် ဦးကျော်စွာ
ရာထူး ဒု/ဥက္ကဋ္ဌ
ရက်စွဲ ၂၀၁၈.၁၁.၁၅



ကျေးရွာအစည်းအဝေးမှတ်တမ်း

| | | |
|--------------------------|---|----------------------|
| အစည်းအဝေးပြုလုပ်သည့်နေရာ | ။ | ကျေးရွာ စာထင်ကျောင်း |
| ကျေးရွာ | ။ | ။ စုန်းမင်္ဂလာ |
| ကျေးရွာကုပ်စု | ။ | ။ ရှောင်ဖွဲ့ကြီး |
| အချိန် | ။ | ။ <12:00>PM |

● အစည်းအဝေးအမည် ။ ။ ဒုတိယ ချာကြီဖွဲ့စည်းရေး အဖွဲ့
တက်ရောက်သူဦးရေ ကျား (၂၀) ၊ မ (၁၆) စုစုပေါင်း (၃၆)

အစည်းအဝေးတွင်ဆွေးနွေးသည့်အကြောင်းအရာ

၁။ ၄.၂၀.၀၁.၁၆ ရက် တွင် စစ်ကိုင်းတိုင်းဒေသကြီး၊ တောင်ကြီးခရိုင်၊ မြင်းခြံမြို့နယ်၊ နေပြည်တော်အစည်းအဝေးအကြောင်းအရာ

၂။ မြားဒား၊ မြင်းခြံ၊ မြင်းခြံ

၃။

၄။ ၁။ အကျိုးစီးပွားကော်မရှင်၊ မြင်းခြံခရိုင် / အကျိုးစီးပွားကော်မရှင်၊ မြင်းခြံခရိုင်

၅။ အကျိုးစီးပွားကော်မရှင်၊ မြင်းခြံခရိုင်

၆။

၇။ ၁။ မြင်းခြံခရိုင်၊ မြင်းခြံခရိုင်၊ မြင်းခြံခရိုင်၊ မြင်းခြံခရိုင်

၈။

၉။ ၁။ ကျေးရွာ စာထင်ကျောင်း မြင်းခြံခရိုင် မြင်းခြံခရိုင်

၁၀။



ဝေဖန်မှုစာတမ်းများ (ပြောဆိုနှင့်ဆင်ခြင်ဆရာကိုတွဲပတ်တမ်းတင်ရန်)

မလင်းအေးအောင် ကျေးဇူး နှစ်ချစ်ရေး ချွဲ မှ စွမ်းဆောင်ရည် မြှင့်တင်ရေး ပြောကြားပါသည်။

ကျေးဇူးတင်စွာ အလင်းအေးကို စာအုပ်များဖတ်ပြီး နှစ်ချစ် သည်များကို ပြန်လည်
 ဆွဲ နှေးပေးရန် ပြောကြားပါသည်။ ထိုနောက် ရုက္ခသတ်မှတ်ရေး ချွဲ ဒေါ်ကောသိန်၊ မှ
 စိမ်းကိုး၊ နီနီနီ၊ နွင်းစိမ်းကိုး၊ စက်ဝန်း ကို နှစ်ချစ် ပြောကြားခဲ့ပါသည်။ စိမ်းကိုး
 စက်ဝန်း ကို အပိုင် (၆) ခိုင်၊ အပိုင် (၁၄) ခိုင်၊ အပိုင်၊ အကောင်ထည်ပေးဆောင်
 ပွက်ပွားစွာဖြန့်ဖြူးခြင်း နှစ်ချစ်ကိုး စက်ဝန်း အပိုင် နှင့် အပိုင်များကိုကျော်၍ မရ
 ကောင်း နှစ်ချစ် ပြောကြားခဲ့ပါသည်။ ထိုနောက် အက်ဆောက် နှစ်ချစ် ယုတ္တမာ၊ ဦးသိန်းစိန်
 မှ အိမ်ထောင်ရေးများ၏ အခန်း ကဏ္ဍကို ဆက်လက်ရှင်းဆင်း ပြောကြားပါသည်။
 ကျေးဇူးနှစ်ချစ်ရေး ချွဲ ၊ ရင်ခွင် ရှစ် ချွဲ၊ စက်ဝင်ဝင် များကလေး၊ စိမ်းကိုး
 ကဏ္ဍ စာချုပ် ဝန်း ကိုလည်း ဆောင်ရွက်ဖို့ ပြောကြားပါသည်။ ထိုနောက် ရုက္ခသတ်
 မှတ်ရေး ချွဲ မှ ဆေးကုသခြင်း၊ ခွေးချွတ်ရခြင်း အကြောင်းရှင်းလင်းပြီး ဆေးကု
 သခြင်း ကျား (၁)၊ (၂)၊ (၃) ချွဲ ဖြစ်ခဲ့ပါသည်။ ထိုနောက် PRA tools (၆) ခု
 ရေးဆွဲရခြင်း၏ ရည်ရွယ်ချက်ကိုရှင်းလင်း ပြောကြားပါသည်။ ထိုနောက် အဖွဲ့ (၈)
 နှင့် အဖွဲ့ (၉) ချွဲ၏ ပထမနှစ် ၊ ဒုတိယနှစ်မှ ပြုလုပ်ပြီးသော်လည်းကောင်း PRA
 tools (၆) ခုမှာ Update ပြန်လည်ရေးဆွဲခဲ့ကြပါသည်။ ထိုနောက် အမျိုးသား
 အမျိုးသမီး များ ကလေး အဖွဲ့ခွဲ ချွဲ အမျိုးသား များ၏ အခန်း အတားအဆီးများ
 နှစ်ချစ်ကို တက်ရောက်ရန် များ ၊ စတင်ဖွဲ့စည်းခြင်း နှင့် အမျိုးသမီး များ၏ အခန်း



ဆုံးဖြတ်ချက်များ

၁။ စာချုပ်သက်ဆောင်ရေးမြှင့်တင်ရေးအဖွဲ့ဝင်များ

..... အောင်မြင်မှု (စာမျက်နှာ ၁ + စာမျက်နှာ ၂)

၂။

..... ကျေးဇူးတင်စွာ သဘောတူညီကြောင်းဖြင့် ခံစားပါသည်။

၃။

.....

၄။

.....

၅။

.....

မှတ်တမ်းတင်သူ *Key*
အမည် ဖော်ပြထားပြီး
ရာထူး ကျေးဇူးတင်ရေးအဖွဲ့
ရက်စွဲ ၂၀၁၁.၁၂.၂၅

အတည်ပြုသူ *စာမျက်နှာ*
အမည် ဦးကျော်ဝင်းသိန်း
ရာထူး ကျေးဇူးတင်ရေး/ထောက်
ရက်စွဲ ၂၀၁၁.၁၂.၂၅



၁၂။ ကဏ္ဍအလိုက် အခက်အခဲမှတ်တမ်း

ညောင် ရွှေစင်စန္ဒြီ - - - - - ကျွန်းစိမ်း

နယ်စားအဖွဲ့ (၇) ဖြစ်နားသော အပိုင်၊ မုဒုံ၊ မေပွတ်၊ ဦးမာ၊ မဟာဗိုလ်၊ ဦးမေ၊ လှိုင်စိန်စည်
အမှတ် ၅၆
မူရင်းအရည်အား၊ VPSO တွင်ထားရှိရမည့် အခြားအဖွဲ့များနှင့် ညှိနှိုင်းမျှတမှုကို စီမံကိန်း၊ TPO ခံရှိရမည့် အဖွဲ့အစည်းများဖြင့်
ဆောင်ရွက် မရပါ။

| အထပ် | လုပ်ငန်း | မညီညွတ်စွာပေးလဲ | ကျေးဇူးပြုထားစဉ်ခံသူ (ခန့်) အုပ်စု | ပြင်ပမှပေးသည့် ထောက်ပံ့ ဖလ | |
|---------------------|----------|--|--|----------------------------------|-------------------------|
| တစ်လွှဲထောက်ပံ့ | ၀ | ပြုစုရေးရာစက်ကန် (၆) (၆) (၆) (၆) | ၂၀ ၂၀ ၂၀ ၂၀ | ကျေးဇူးပြုစီမံကိန်း ကော်မရှင် | ကျေးဇူးပြု စီမံကိန်း |
| | ၁ | ကျေးဇူးပြုစီမံကိန်း ပြုစုရေးရာစက်ကန် | ၂၀ ၂၀ | ကျေးဇူးပြုစီမံကိန်း ကော်မရှင် | ကျေးဇူးပြု စီမံကိန်း |
| | ၂ | | <input type="checkbox"/> ၀ <input type="checkbox"/> ၀ | | |
| | ၃ | | <input type="checkbox"/> ၀ <input type="checkbox"/> ၀ | | |
| | ၄ | | <input type="checkbox"/> ၀ <input type="checkbox"/> ၀ | | |
| အထောက်အပံ့ပေးစဉ် | ၀ | ပြုစုရေးရာစက်ကန် ကျေးဇူး | ၂၀ ၂၀ | ကျေးဇူးပြုစီမံကိန်း ကော်မရှင် | ကျေးဇူးပြု စီမံကိန်း |
| | ၁ | ထက်ကန်စွဲစက် | ၂၀ | ကျေးဇူး | ထက်ကန်စွဲစက် ကျေးဇူး |
| | ၂ | | <input type="checkbox"/> ၀ <input type="checkbox"/> ၀ | | |
| | ၃ | | <input type="checkbox"/> ၀ <input type="checkbox"/> ၀ | | |
| | ၄ | | <input type="checkbox"/> ၀ <input type="checkbox"/> ၀ | | |
| ကျေးဇူးပြုစီမံကိန်း | ၀ | ကျေးဇူးပြုစီမံကိန်း ကျေးဇူးပြုစီမံကိန်း | ၂၀ ၂၀ | ကျေးဇူးပြုစီမံကိန်း ကော်မရှင် | ကျေးဇူးပြု စီမံကိန်း |
| | ၁ | ကျေးဇူးပြုစီမံကိန်း | <input type="checkbox"/> ၀ | ကျေးဇူး | ကျေးဇူးပြုစီမံကိန်း |
| | ၂ | | <input type="checkbox"/> ၀ <input type="checkbox"/> ၀ | | |
| | ၃ | | <input type="checkbox"/> ၀ <input type="checkbox"/> ၀ | | |
| | ၄ | | <input type="checkbox"/> ၀ <input type="checkbox"/> ၀ | | |
| မညီညွတ် | ၀ | | <input type="checkbox"/> ၀ | | |
| | ၁ | | <input type="checkbox"/> ၀ | | |
| | ၂ | | <input type="checkbox"/> ၀ | | |
| | ၃ | | <input type="checkbox"/> ၀ | | |