

ပြည်ထောင်စုသမ္မတ မြန်မာနိုင်ငံတော် အစိုးရ
စိုက်ပျိုးရေး၊ မွေးမြူရေးနှင့် ဆည်မြောင်းဝန်ကြီးဌာန
ကျေးလက်ဒေသဖွံ့ဖြိုးတိုးတက်ရေးဦးစီးဌာန
ပျော်ဘွယ်မြို့နယ်



လူထုဗဟိုပြုစီမံကိန်း
National Community Driven Development Project
(NCDDP)



ကျေးရွာဖွံ့ဖြိုးရေးအစီအစဉ်
Village Development Plan (VDP)
အုန်းပင်ခြံကျေးရွာ၊ ဘတ္တကျေးရွာအုပ်စု

၂၀၁၉ခုနှစ်

ပျော်ဘွယ်မြို့



မာတိကာ

- ၁။ မြို့နယ်မြေပုံ
- ၂။ ကျေးရွာမြေပုံ(တည်နေရာ)
- ၃။ အုပ်စုတွင်ပါဝင်သောကျေးရွာများစာရင်း
- ၄။ ကျေးရွာအခြေခံအချက်အလက်များ (ကျေးရွာသမိုင်းကြောင်း)
- ၅။ လူထုပူးပေါင်းပါဝင်သော လူမှုဆန်းစစ်ခြင်းနှင့် အကဲဖြတ်ခြင်းလုပ်ငန်းစဉ်(PSA/PRA)အကျဉ်းချုပ်ဇယား
- ၆။ ကျေးရွာဖွံ့ဖြိုးရေးအစီအစဉ်အတွက်အသုံးပြုခဲ့သော PRA tools များနှင့်တစ်ခုချင်းစီအတွက် သုံးသပ် ချက်များ
- ၇။ ကော်မတီဝင်များရွေးချယ်ခြင်းနှင့်ကျေးရွာဖွံ့ဖြိုးရေးအစီအစဉ်ဆောင်ရွက်မှုမှတ်တမ်းခါတ်ပုံများ
- ၈။ ကျေးရွာအချက်အလက် (ပုံစံ-၁)
- ၉။ စီမံကိန်းစက်ဝန်းအချိန်ဇယား (ပုံစံ-၂)
- ၁၀။ ကျေးရွာဖွံ့ဖြိုးရေးဦးစားပေးအစီအစဉ် (ပုံစံ-၃)
- ၁၁။ အစည်းအဝေးမှတ်တမ်းများ
- ၁၂။ ကဏ္ဍအလိုက်ဦးစားပေးဖွံ့ဖြိုးရေးလုပ်ငန်းစဉ်များ



၁။ ဖျော်ဘွယ်မြို့နယ် မြေပုံ

ဖျော်ဘွယ်မြို့နယ်အခြေပြမြေပုံ

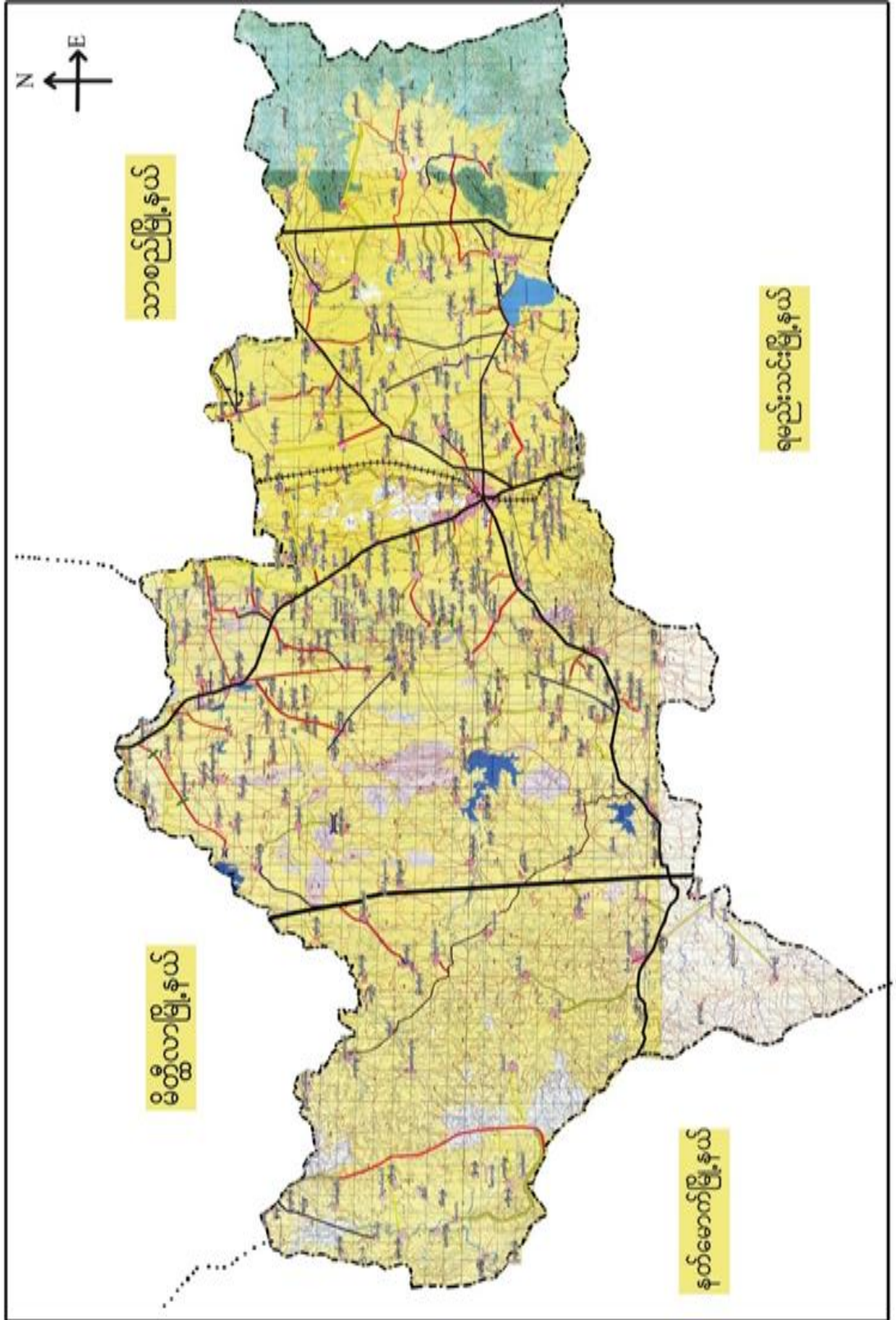



- ထိခိုက်လွယ်သောအုပ်စုများလူဦးရေ (သက်ကြီး၊ မြေယာမဲ့၊ မသန်စွမ်းအုပ်စုများ)

သက်ကြီး	မြေယာမဲ့	မသန်စွမ်း
၆၀	၁၁	၃

- ကျေးရွာတွင်းရရှိနိုင်သော ဝန်ဆောင်မှုများ (ကျန်းမာရေးဆေးခန်း၊ စာသင်ကျောင်း)

ဆေးရုံ/ဆေးခန်း	စာသင်ကျောင်း	စာကြည့်တိုက်	မူကြိုကျောင်း	ဈေး
မရှိ	ရှိ (အ.လ.က)	မရှိ	မရှိ	မရှိ

- ရွာသူရွာသားများ၏ အဓိကစီးပွားရေးလုပ်ငန်း (စိုက်ပျိုးမွေးမြူရေး၊ အခြားသီးနှံများ)

မွေးမြူရေး		စိုက်ပျိုးရေး		အခြား
နွား	ဝက်	စပါး	ပဲ	ဆံပင်လုပ်ငန်း

- အဓိကရရှိနိုင်သောအရင်းအမြစ်များ

ကျောက်	သဲ	ကျောက်ဆွေး	ဂျင်းမြေ	အခြား
မရှိ	မရှိ	မရှိ	မရှိ	မရှိ

- ကျေးရွာနှင့်သက်ဆိုင်သောအခြားအရင်းအမြစ်များ

သောက်သုံးရေရရှိနိုင်မှု	မြေလွတ် မြေရိုင်း	ဆည်ရေသောက်ဧရိယာ	အခြား
ရှိ	မရှိ	ရှိ	-



၅။ လူထုပူးပေါင်းပါဝင်သော လူမှုဆန်းစစ်ခြင်းနှင့် အကဲဖြတ်ခြင်းလုပ်ငန်းစဉ်(PSA/ PRA) အကျဉ်းချုပ်ဇယား

စဉ်	ကရိယာများ (PRA Tools)	ရက်စွဲ	ဦးတည်အုပ်စုနှင့် ရည်ရွယ်ချက်များ	တက်ရောက်သူ			အဓိကဆွေးနွေးချက်များ
				ကျား	မ	ပေါင်း	
၁	ကျေးရွာလူမှုရေး၊ အရင်းအမြစ်ပြမြေပုံ (Social Map/ Resource Map)	၈.၁၀.၂၀၁၈	ရပ်မိရပ်ဖ၊ ကော်မတီ တီဝင်များ၊ကျေးရွာလူထုများ၊ မြေပုံအားအသုံးပြု၍ ၎င်းတို့၏ အဓိကပြဿနာများ၊ အရင်းအမြစ်များနှင့် အခြေခံအဆောက်အအုံများ၊ ဆောက်အင်္ဂါများ၊	၁၅	၁၀	၂၅	ကျေးရွာလူထု၏ ထင်ရှားသောမြေနေရာ၊အခြေခံအဆောက်အအုံအဆောက်အအုံများ၊တိုင်းရင်းသားများနှင့် ဘာသာရေးအဖွဲ့အစည်းများ၊မသန်စွမ်းသူရှိသည့်အိမ်ထောင်စုများ၊အမျိုးသမီးသမီးဦးဆောင်သည့်အိမ်ထောင်စုများ၊လူမှုရေးဆိုင်ရာအချက်အလက်အလက်များ။ ပြဿနာများနှင့် ဖြစ်နိုင်ခြေရှိသောအဆောက်အအုံအခြေခံအဆောက်အအုံများ
၂	ဥစ္စာနေကြွယ်ဝမှုအဆင့်သတ်မှတ်ခြင်း(Wealth Ranking)	၈.၁၀.၂၀၁၈	ကျေးရွာအတွင်းစီးပွားရေးအခြေအနေအနေအကျိုးအမြတ်သော သာအုပ်စုများကိုစိစစ်ရန် ချမ်းသာ၊ အလယ်အလတ်၊နွမ်းပါး၊ အလွန်နွမ်းပါးအုပ်စုများ	၂၀	၂၀	၄၀	ကျေးရွာအတွင်းရှိအိမ်ထောင်စုများ၊ ပူးအားလူမှုစီးပွားအခြေအနေအနေအလိုက် အုပ်စုများသတ်မှတ်ပေးခြင်း
၃	ကျေးမရေးရာကဏ္ဍ # ၁ ပိုင်ဆိုင်မှုနှင့်ခွဲခြမ်းစိတ်ဖြာမှု	၈.၁၀.၂၀၁၈	အမျိုးသားနှင့်အမျိုးသမီးများ(အရင်းအမြစ်ပိုင်ဆိုင်အသုံးချမှု)	၂၀	၁၀	၃၀	အမျိုးသားနှင့်အမျိုးသမီးများ(အရင်းအမြစ်ပိုင်ဆိုင်အသုံးချမှု၊ထိထိန်းချုပ်မှုအားခွဲခြမ်းစိတ်ဖြာခြင်း)။
၄	ရာသီခွင်ပြပြက္ခဒိန် (Seasonal Calendar)	၈.၁၀.၂၀၁၈	ကော်မတီဝင်၊ အမျိုးသမီး၊ အမျိုးသားများ	၂၀	၂၀	၄၀	ကျေးရွာတွင် တစ်နှစ်ပတ်လုံးကွဲပြားခြားနားစားနားသောအချိန်အလိုက် ဖြစ်ပျက်ဆောင်ရွက်ခဲ့သည့်ရာသီရာသီဥတု၊ စိုက်ပျိုးသီးနှံများ၊ လယ်ယာလုပ်ငန်းများ၊ နေ့စားလုပ်ငန်းများ၊ မွေးမြူရေးလုပ်ငန်းများ၊ ဝမ်းစာဖူလုံမှု နှင့် ပွဲတော်များ



၅	ကျားမရေးရာ# ၂ ပင့်ကူအိမ် ကွန်ယက် (Spider Web)	၈.၁၀.၂၀၁၈	အမျိုးသားများ နှင့် အမျိုးသမီးများ	၂၅	၂၀	၄၅	ကျေးရွာအတွင်းရှိအမျိုးသမီးများ၏ အခြေအနေကိုသိရှိစေရန်တန် နိုးတူအခွင့်အရေးရရှိမှု နှင့် မရရှိသည့် အကြောင်းအရင်း၊ ပညာရေးအတွက်ဆုံးဖြတ်ချ တ်ချက်ချခြင်း၊ အိမ်မှုကိစ္စဆောင်ရွက်မှု
၆	အဖွဲ့အစည်းချိတ် ဆက်ပုံ- ပင်းပုံစံ(Venn Diagram)	၈.၁၀.၂၀၁၈	ကျေးရွာအုပ် ချုပ်ရေးအဖွဲ့၊ ကျေးရွာ ၁စီ/ ထောက်အဖွဲ့	၁၅	၂၀	၃၅	ကျေးရွာတွင်းရှိအဓိကအုပ်စုများ၊ အဖွဲ့အစည်းများတည်ရှိနေမှုကို ကိုသိရှိရန်၊ ၎င်းအဖွဲ့အစည်းများအုပ်စုများ ဘေးဆက်စပ်နေမှုပူးပေါင်းဆောင်ရွ ဆောင်ရွက်မှုအားသိရှိနိုင်ရန်၊
၇	ပြဿနာသစ်ပင် (Problem Tree)	၈.၁၀.၂၀၁၈	အမျိုးသားများ နှင့် အမျိုးသမီးများ	၁၃	၁၀	၂၃	ကျေးရွာဖွံ့ဖြိုးမှု နောက်ကျနေခြင်း အကြောင်းသိရှိစေရန်
၈	ကျေးရွာ၏မျက်မှန်ချ ချက်(၄)နှစ်စာ စာကျေးရွာဖွံ့ဖြိုးရေး ရေးအစီအစဉ်	၈.၁၀.၂၀၁၈	အမျိုးသားအုပ်စု၊အ မျိုးသမီးအုပ်စု၊လူင ယ်အုပ်စု၊ ရပ်မိရပ်ဖအုပ်စု	၂၀	၂၀	၄၀	ကျေးရွာသားများ၏ မဲပေးရွေးချယ်ထားသည့် ဖွံ့ဖြိုးတိုးတက်ရေးလုပ်ငန်းစဉ်များ ဘေးအားဦးစားပေးအလိုက်သတ်မှတ် ချက်



၆။ ကျေးရွာဖွံ့ဖြိုးရေးအစီအစဉ်အတွက်အသုံးပြုခဲ့သော PRA tools များနှင့်တစ်ခုချင်းစီအတွက် သုံးသပ် ချက်များ

၆.၁။ကျေးရွာသယံဇာတပြမြေပုံ





ကျေးရွာမြေပုံသုံးသပ်ချက်။



လူမှုရေး ကရင် ကမ္ဘာပြင်ပ

ဆွေးနွေးခြင်း ဦးဆုံးဆုံးစစ်ခြင်း

အုပ်စု - ၁၀၀

ကျေးဇူး - အုပ်စုဝင်ခြံ

- အမျိုးသမီး ဦးဆောင်သော အိမ်ထောင်စု - ၄ အိမ်

- မသန်စွမ်း ဤသော အိမ်ထောင်စု - ၃ အိမ်

ကျေးဇူးလိုက်သည့်

- စာကြည့်တိုက်

ပြုပြင်ရေး

- ရွာတွင်းလမ်း

- ကငါ ကျောင်း

အိမ်ခြံ - ၁၃၀

အသက်မွေးဝမ်းကျောင်း - စိုက်ပျိုးရေး

၆.၂။ ကျေးရွာအရင်းအမြစ် ပိုင်ဆိုင်မှုသုံးသပ်ခြင်း။



ပိုင်ဆိုင်မှုသုံးသပ်ခြင်း

အုပ်စု - ကတ္တ

ဆွေးနွေးခြင်း နှင့် ဆန်းစစ်ခြင်း

ကျေးရွာ - အုန်းပင်ခြံ

- အမျိုးသမီး များသည် ထင်း ၅၆ မီ. ကို သုံးစွဲကြပြီး ကိုယ်တိုင်ထိန်းချုပ်ကြပါသည်။

- အမျိုးသား များသည် ဂွဉ်၊ ဆိုင်ကယ်၊ သစ်ပင်များကို သုံးစွဲကြပြီး ကိုယ်တိုင်ထိန်းချုပ်ကြပါသည်။

- ရေတွင်း ၅၆ နှစ် များကို အမျိုးသား၊ အမျိုးသမီး အတူတကွ သုံးစွဲကြပါသည်။

- မြေပြင်ခြင်း၊ ထိန်းချုပ်ခြင်း များကို အများစုက မြေပြင် အမျိုးသား များက မြေပြင်ကြပါသည်။

၆.၃။ ကျေးရွာ၏ လူမှုစီးပွားအဆင့်သတ်မှတ်ခြင်း။ (Wealth Ranking)



ဥစ္စာနေကြွယ်ဝမှုအဆင့်ခွဲခြားသတ်မှတ်ခြင်း

ကျေးရွာ - အုန်းပင်ခြံ

အုပ်စု - ကတ္တ

မြို့နယ် - လှိုင်ဘွယ်

ရက်စွဲ - ၈.၁၀.၂၀၁၈

အမျိုးအစား	သတ်မှတ်ချက် ၊ ညွှန်းကိန်းများ	အိမ်ထောင်စုအရေအတွက်	ရာခိုင်နှုန်း
ချမ်းသာ	တိုက်၊ သွပ်မိုး၊ ခွား၊ လယ်၊ ဆိုင်ကယ်၊ သုံးဘီး၊ ဆိုင်ကယ် ဆံပင်ရုံ၊ မိုက်ဂျစ်	၃၃	၂၄.၆%
အလယ်အလတ်	ပျဉ်ထောင့်၊ သွပ်မိုး၊ ဆိုင်ကယ်၊ လယ်၊ ခွား၊ ဆံပင် တစ်ဖိုစတစ်ဖိုစ လုပ်ကိုင်	၅၆	၄၁.၈%
ခွမ်းပါး	လက်လုပ်လက်စား ၊ ဆိုင်ကယ်	၄၅	၃၃.၇%
	စုစုပေါင်း	၁၃၄	၁၀၀%

ဦးဘော် ဆွေးနွေးသူ - ဦးညွန့်ရွှေ

နေရာ-ဦးဘော် စင်စိန်

မှတ်တမ်းတင်သူ - ဦးဘော်လက်လက်

အချိန် - ၂:၀၀နာရီ

ပါမိရေးဆွေးနွေးသူ - ကျား (၁၃)၊ မ (၁၀) ဦး



ဥစ္စာစုကြံ့ခိုင်မှုအဆင့်သတ်မှတ်ခြင်း

ကျေးဇူးခြင်း၊ ဥစ္စာအစုံစပ်ခြင်း

အုတ်စု - ၈၅၅

ကျေးဇူး - အစုံစပ်ခြင်း

- ချမ်းသာသော အိမ်ထောင်စု ၃၀ ရှိပါသည်။

- အသင့်အတင့် အိမ်ထောင်စု ၅၅ အိမ် ရှိပါသည်။

- ခွမ်းပါးသော အိမ်ထောင်စု ၄၅ အိမ် ရှိပါသည်။

ခွမ်းပါးရခြင်း၊ ကကြောင်း၊ မှာ လက်လုပ်လက်စား လုပ်ကိုင်

ရခြင်း ၊ ကလုပ်ကိုင်ကွင်း၊ ကလမ်း၊ နည်းပါးခြင်း တို့ကြောင့် ဖြစ်ပါသည်။

- လမ်းဖောက်ခြင်း ၊ ကခြေခံအဆောက်အအုံ တည်ဆောက်

ခြင်း ဖြစ် ခွမ်းပါးမှုကိုလျော့ချနိုင်ပါသည်။



ရာသီခွင်ပြ ဖြေခွဲ ၃၃

အုပ်စု - ၁၀၀
ကျေးဇူး - အုပ်စုပင်ခြံ

အဖွဲ့အစည်း ဖြစ်ပေါ်ရေးဆွဲခြင်း

- စိုက်ပျိုးရေး၊ လုပ်ငန်း ကို အဓိက လုပ်ကိုင်ကြ ပါ
သည်။

- ထင်ရှား ကျား ဖြစ် ပြည်ပေါ် လျှင်ထွက်ငွေ မှာ များပြား ပါသည်။

ထင်ရှား သစ်တင် ဖြီး ထွက်ငွေ သစ်တင်သည် လများ လည်း
ရှိပါသည်။ အဓိက အားဖြင့် ပွဲဆော် ဂြိုဟေ အချိန် သါများ
တွင် ထင်ရှား ပြည်ပေါ် ဖြီး ထွက်ငွေ များပြား ပါသည်။

- အမျိုးသား ၊ အမျိုးသမီး အားလုံး ၏ အဓိက အသက်မွေးဝမ်း
ကျောင်းလုပ်ငန်းသည် စိုက်ပျိုးရေး ဖြစ်ပါသည်။

၆.၅။ ပင်းပုံစံကိုသုံးပြု၍ အဖွဲ့အစည်းများချိတ်ဆက်မှု



ပင်းပုံစံ

ကျေးဇူးတန်းအဆင်းများ

ဒေါ်လင်းစု ကော်မတီ	
၁	ပရိတ်ကြီးအဖွဲ့
၂	မွေ့စည်အဖွဲ့
၃	ကျန်းမာရေးစောင့်ရှောက်မှုအဖွဲ့
၄	ထမ်းရွေးအဖွဲ့ (၄)ဖွဲ့
၅	ဟင်းချက်အဖွဲ့
၆	အချိုးသမီးထမ်းချက်အဖွဲ့
၇	အမျိုးသားလူငယ်အဖွဲ့
၈	အမျိုးသမီးလူငယ်အဖွဲ့
၉	အုပ်ချုပ်ရေးအဖွဲ့၊ နှင့် နာယကအဖွဲ့
၁၀	အင်အားသန်အဖွဲ့

ကျေးဇူးပြုပေးအပ်အဆင်းများ

၁	အုပ်စုအဆင်း
၂	ရဲ့အဆင်း
၃	အေးရဲ့ / အဆင်း
၄	စိုက်ကန်
၅	သမအဖွဲ့
၆	မြို့လမ်းအေး၊ လူထုပညာပြုစီမံကိန်း



သုံးသပ်ချက်

ဗင်းပုံစံ
ဆွေးနွေးခြင်း ွင်ဆန်းစစ်ခြင်း

ကုန်စု - ကတ္တ
ကျေးဇူး - ကုန်ပင်ခြံ

- ကျေးဇူးကတွင်း ကုန်ချုပ်ရေး ကဖွဲ့ ၊ ပရိတ်ကြီး ကဖွဲ့

ကျောင်း ကကျိုးဆောင် ကဖွဲ့ ၊ ဖီးလင်း ရေးအောင်မဝီ ၊ ထမင်းကျေး

ကဖွဲ့ (၄) ဖွဲ့တို့သည် တစ်ခု ွင်တစ်ခု ချိတ်ဆက်၍ ဦးဆောင်
ကြပါသည်။

- စိမ့်ကြော် ကဖွဲ့ ၊ ကမ္ပိုးသမီးလူငယ် ကဖွဲ့ ၊ ကမ္ပိုးသာလူငယ် ကဖွဲ့

ဟင်းချက် ကဖွဲ့ ၊ ကမ္ပိုးသမီးထမင်းချက် ကဖွဲ့ တို့သည် ကျေးဇူး

သာရေး ၊ ကရေး များ မှာ ကန်ကဦးဆောင် ၍လုပ်ကိုင်ကြပါသည်။

- ခိုက်ကက် ၊ သမ ကဖွဲ့ ၊ လူထု ဗဟိုပြုစီမံကိန်း ၊ ကုန်စုဆေးခန်း

ရဲစခန်း ၊ ဆေးရုံ ဆေးခန်း တို့သည် ကျေးဇူးကဖွဲ့ ကန်ဆုံး တည်ရှိ

ပါသည်။



၆.၆။ ပင့်ကူအိမ်ကွန်ယက် နှင့် သုံးသပ်ချက်

ပင့်ကူအိမ်သုံးသပ်ခြင်း :

ကျေးရွာ- ကုန်းပင်ခြံ

မြို့နယ်- ဖျော်ဘွယ်

ကုန်စည် - ဘတ္တ

နေ့စွဲ - ၈.၁၀.၂၀၁၈

အမျိုးသား

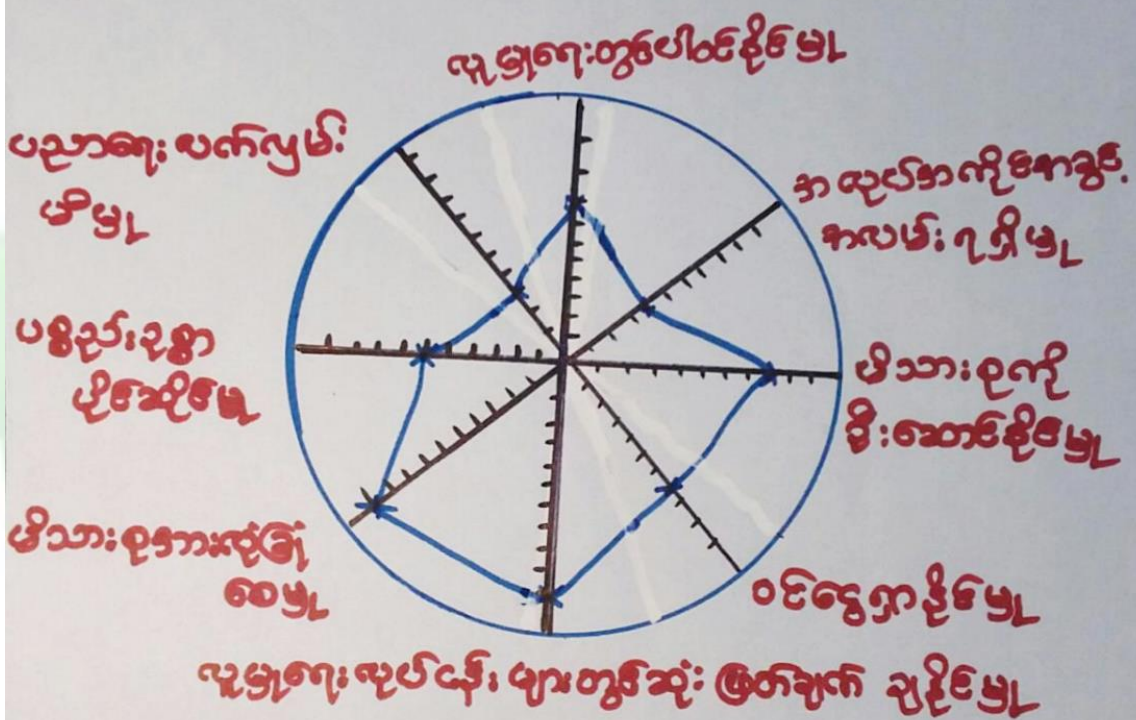

ဦးဆောင်ဆွေးနွေးသူ - ဦးလှစောင့်

ဖျော်ဘွယ်- ဦးစားအိမ်

မှတ်တမ်း တင်သူ - ဦးအောင်ကော်ယင်း

အချိန်- ၂:၀၀

ပါဝင်ဆွေးနွေးသူ - ကျား ၁၅၁ဦး



ပင် ကူအိမ်သုံး သင်ခြင်း

ကျေးရွာ - အုန်းပင်ခြံ
အုတ်စု - အတ္တ

ဦးနှယ် - ဇော်စွယ်
နေ့စွဲ - ၈.၁၀.၂၀၁၈

အမျိုးသား + အမျိုးသမီး

— အမျိုးသား
— အမျိုးသမီး

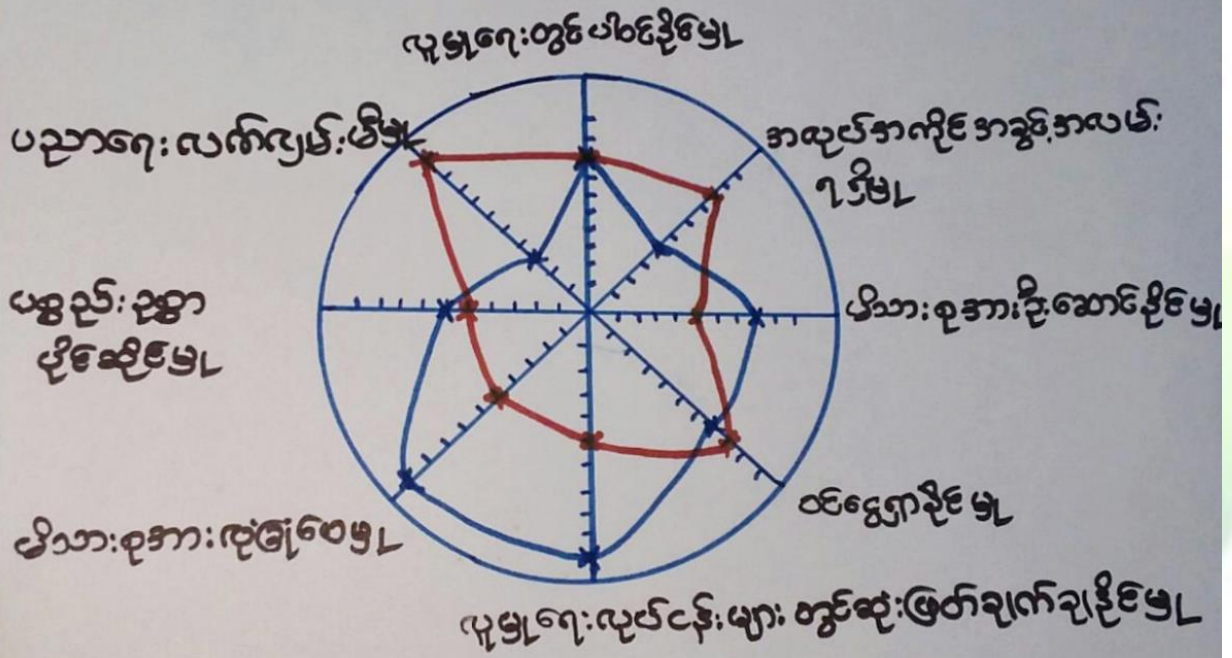

ဦးဆောင်ဆွေးနွေးသူ - ဒေါ်တင်တင်စော၊ ဦးလှအောင်

ရေရာ - ဦးစော၊ ဒေါ်အိမ်

မှတ်တမ်း တင်သူ - ဦးအောင်ကျော်

အချိန် - ၂:၀၀

ပါဝင် ဆွေးနွေးသူ - ကျား (၁၅)၊ မ(၁၅)



၆.၈။ ကျေးရွာ၏ မျက်မှန်းချက်(၄)နှစ်စာကျေးရွာဖွံ့ဖြိုးရေးအစီအစဉ်

အတားအဆီးများ	ဖွံ့ဖြိုးတိုးတက်ရေးလုပ်ငန်းများ	မြေပြင်မျက်မှန်းချက်
<p>ရေအားမရှိခြင်း</p> <p>ရွေးချယ်ထားသော အရပ်အကျယ်အဝန်း မကျင့်ကျယ်ခြင်း</p> <p>ရွေးချယ်ထားသော အရပ်အကျယ်အဝန်း မကျင့်ကျယ်ခြင်း</p> <p>ရွေးချယ်ထားသော အရပ်အကျယ်အဝန်း မကျင့်ကျယ်ခြင်း</p>	<p>၁။ ရေအားမရှိခြင်းဖြစ်ပါက ရေအားရရှိစေရန် ရေကန်ဖွဲ့ခြင်း၊ ရေပိုက်ဆွဲခြင်း၊ ရေကန်ဖွဲ့ခြင်း၊ ရေပိုက်ဆွဲခြင်း</p> <p>၂။ ရွေးချယ်ထားသော အရပ်အကျယ်အဝန်း မကျင့်ကျယ်ခြင်းဖြစ်ပါက ရွေးချယ်ထားသော အရပ်အကျယ်အဝန်း ကျင့်ကျယ်စေရန်</p>	<p>ရွေးချယ်ထားသော အရပ်အကျယ်အဝန်း ကျင့်ကျယ်စေရန်</p> <p>ရွေးချယ်ထားသော အရပ်အကျယ်အဝန်း ကျင့်ကျယ်စေရန်</p>
<p>ရွေးချယ်ထားသော အရပ်အကျယ်အဝန်း မကျင့်ကျယ်ခြင်း</p> <p>ရွေးချယ်ထားသော အရပ်အကျယ်အဝန်း မကျင့်ကျယ်ခြင်း</p>	<p>၃။ ရွေးချယ်ထားသော အရပ်အကျယ်အဝန်း မကျင့်ကျယ်ခြင်းဖြစ်ပါက ရွေးချယ်ထားသော အရပ်အကျယ်အဝန်း ကျင့်ကျယ်စေရန်</p>	<p>ရွေးချယ်ထားသော အရပ်အကျယ်အဝန်း ကျင့်ကျယ်စေရန်</p>
<p>ရွေးချယ်ထားသော အရပ်အကျယ်အဝန်း မကျင့်ကျယ်ခြင်း</p>	<p>၄။ ရွေးချယ်ထားသော အရပ်အကျယ်အဝန်း မကျင့်ကျယ်ခြင်းဖြစ်ပါက ရွေးချယ်ထားသော အရပ်အကျယ်အဝန်း ကျင့်ကျယ်စေရန်</p>	<p>ရွေးချယ်ထားသော အရပ်အကျယ်အဝန်း ကျင့်ကျယ်စေရန်</p>



ဘုရား - ကမ္ဘာ
ကျေးဇူး - ကျန်းမာရေး

အပန်းအဖမ်း

ကတားအစီအစဉ်

ဖွံ့ဖြိုးတိုးတက်ရေးလုပ်ငန်းများ

ပျော်ရွှင်စရာ

မေ့တတ်ကြာမြင့်နေကုန်

- လယ်ကြားမြောင်းပြုပြင်ရေး

စုစီး၊ ခြေလှမ်းကောင်း ရှိ

အဟူသော နည်းပါးချိ

- စာကြည့်တိုက်တည်ဆောက်ရေး

အဟူသောကြွယ်ဝရေး

ရေချိုတွင်း နည်းပါးချိအကဲခံ

- ရေချိုတွင်း တူးဖော်ရေးနှင့် ချောင့်တည်ဆောက်ရေး

သောက်သုံးရေပေါ် မြှား၊
ရေချို ရှိ

ကျေးဇူးရှင်ပုံရိပ် နည်းပါးချိ

- ကျွန်းမာကျေးဆောင်ရွက်မှု ကမ္ဘာ့ ရန်ပုံငွေ ပြုပြင်ဆည်းပူးရေး

ကျေးဇူးရှင်ပုံရိပ် ပြုပြင်ဆည်းပူး

ယုတ်သန်ကြာရှည်ခံ

- KG ကျောင်းဆောင်ပြုပြင်ရေး

ရှိ

ဥပုဒ်သစ် နားထောင်အားကစား

- ရွာကောင်ကျောင်း ၂၀၀၀ / ဥပုဒ်သစ် နားထောင် စတင်တည်ဆောက်ရေး

- နားထောင်ပညာ သင်ရိုး

အခဲ

- ဥပုဒ်သစ်များ နားထောင် စတင်

နားထောင်ရေး



ကျေးရွာ ဖွံ့ဖြိုးရေး ယူဇ်ငှားများ

ကျေးရွာ - အုတ်ပင်ခြံ
အုတ်စု - အတ္တ

အိ.ဒယ် - ပျော်ဘွယ်
ဒေ.စွဲ - ဇ.၁၀.၂၀၁၈

စဉ်	ကျေးရွာ ဖွံ့ဖြိုးရေး ယူဇ်ငှားများ	အဆိုပြုသူ ပါမောက္ခ	စီးစားပေးမှု အခမဲ့
၁။	အုတ်စိရေ ဖြောင်း	(ကျား+မ)	၂၁၀
၂။	ရေ တွင်း + ရေစင် + ရေပိုက်	မ	၁၄၀
၃။	စိုက်ပျိုးရေး ဖြောင်း	(ကျား+မ)	၇၀



၇။ ကော်မတီဝင်များရွေးချယ်ခြင်းနှင့်ကျေးရွာဖွံ့ဖြိုးရေးအစီအစဉ်ဆောင်ရွက်မှုမှတ်တမ်းဓါတ်ပုံများ



ကော်မတီရွေးချယ်ရန် မဲရေတွက်နေစဉ်



စီမံကိန်းမိတ်ဆက်အစည်းအဝေးမှတ်တမ်းဓါတ်ပုံ



အမျိုးသမီးများပင့်ကူအိမ်ကွန်ယက်ရေးဆွဲနေစဉ်မှတ်တမ်းဓာတ်ပုံ



ကျေးရွာဖွံ့ဖြိုးရေးဦးစားပေးမဲပေးရန်တန်းစီနေကြစဉ်



ကျေးရွာလုပ်ငန်းခွဲအတွက်အခက်အခဲများဖော်ထုတ်ဆွေးနွေးစဉ်



ကော်မတီဝင်များစာရင်း

ကျေးရွာပိတ်ကိန်း အထောက်အကူပြု ကော်မတီဝင် စာရင်းများ			
ကျေးရွာ - ဧရာဝတီ		ဒဂုံ - ဘက္ခ	
စဉ်	အမည်	ကျား/မ	ရာထူး
၁	ဒေါ်ခင်ဆင်	မ	စေတနာ့ဝန်ထမ်း
၂	ဦးရဲဦး	ကျား	စေတနာ့ဝန်ထမ်း
၃	ဦးဘောင်နိုင်ဦး	ကျား	စီ၊ထောက်ခွန်
၄	ဒေါ်လှစောယဉ်	မ	စီ၊ထောက်ခွန်
၅	ဒေါ်တင်ဖြူ	မ	ဝယ်ယူရေး
၆	ဦးကျော်ဝင်း	ကျား	ဝယ်ယူရေး
၇	ဦးကျော်သန်း	ကျား	ဝယ်ယူရေး
၈	ဦးပေါင်	ကျား	လည်ပတ်ဖြူဖြူဆိပ်၊ သိမ်းရေး
၉	ဒေါ်ခင်အောင်	မ	လည်ပတ်ဖြူဖြူဆိပ်၊ သိမ်းရေး
၁၀	ဒေါ်ခင်အောင်	မ	လည်ပတ်ဖြူဖြူဆိပ်၊ သိမ်းရေး
၁၁	ဦးခင်မင်းအောင်	ကျား	ကျေးရွာစာရင်းကိုင်
၁၂	ဒေါ်ခင်	မ	စာရင်းစစ်ဆေးရေး
၁၃	ဒေါ်ခင်	မ	စာရင်းစစ်ဆေးရေး
၁၄	ဦးအောင်	ကျား	စာရင်းစစ်ဆေးရေး
၁၅	ဒေါ်မူမူခိုင်	မ	ဝေဖန်အဖွဲ့
၁၆	ဦးအောင်	ကျား	ဝေဖန်အဖွဲ့
၁၇			
၁၈			
၁၉			
၂၀			
၂၁			
၂၂			
၂၃			
၂၄			
၂၅			
၂၆			
၂၇			
၂၈			
၂၉			
၃၀			

မှတ်တမ်းတင်သူ
အမည်။

ရာထူး။ လူထုစည်းရုံးရေးမှူးရက်စွဲ။/...../.....



၈။ ပထမနှစ် ကျေးရွာအခြေခံအချက်အလက်များ (ပုံစံ-၁)

ပုံစံ - ၈ - ၁ ကျေးရွာအခြေခံအချက်အလက်များ (Form PC 1)

လမ်းညွှန်ချက်၊ ကျေးရွာတစ်ရွာသို့ ပထမဆုံးမိတ်ဆက်ရေး သွားရောက်သောအခါ လူထုစည်းရုံးရေးမှူးသည် ကျေးရွာ ခေါင်းဆောင်များအား ကျေးရွာအချက်အလက်များကို မေတ္တာရပ်ခံ၍ တောင်းခံရသည်။ ဤအချက်အလက်များကို စီမံကိန်း မိတ်ဆက်အစည်းဝေးမတိုင်မီတောင်းခံရမည်။ စီမံကိန်းမိတ်ဆက်အစည်းဝေးတွင် လူထုစည်းရုံးရေးမှူးသည် ဤအချက်အလက် များအား စစ်ဆေးပြီး မှန်ကန်အောင်ပြုလုပ်ရမည်။ ပြီးနောက်တွင် လူထုစည်းရုံးရေးမှူးမှ သတင်းအချက်အလက်ထံသို့ Tablets မှ တဆင့် ပြည့်လွှင်းရမည်။

ကျေးရွာခေါင်းဆောင် အမည် ဦးသောင်းဇွဲ	ကျေးရွာခေါင်းဆောင်၏ ဖုန်းနံပါတ် ၀၅- 402936152	လူထုစည်းရုံးရေးမှူး၏ အမည် ရွှေဝင်းဝင်း
ပြည်နယ်/တိုင်းဒေသကြီး ဧရာဝတီ	မြို့နယ်/မြို့နယ် ဧရာဝတီ	ကျေးရွာအုပ်စု ကျွန်းပင်

လူမျိုးစု	အိမ်ထောင်စုအရေအတွက်	ကိုးကွယ်သည့်ဘာသာ	အိမ်ထောင်စုအရေအတွက်
လူမျိုးစု (၁) -----	၁၃၀	ဘာသာ (၁) -----	၁၃၀
လူမျိုးစု (၂) -----		ဘာသာ (၂) -----	
လူမျိုးစု (၃) -----		ဘာသာ (၃) -----	
လူမျိုးစုစေ့ -----		ဘာသာစေ့ -----	
အခြား	အရေအတွက်		
မသန်စွမ်းသူများ	၃		
သက်ကြီးရွယ်အိုများ (၆၅ နှစ် နှင့် အထက်)	၆၀		
စစ်ဘေးရှောင်			

	အမျိုးသား (အရေအတွက်)	အမျိုးသမီး (အရေအတွက်)
လူဦးစု	၃၂၈	၃၂၀
လူမျိုးစု (၁) -----		
လူမျိုးစု (၂) -----		
လူမျိုးစု (၃) -----		
အခြား		
အိမ်ထောင်ဦးစီး	၁၁၅	၁၅

(ခ) အခြေခံအထောက်အအုံ အသုံးအဆောင်များ

စာသင်ကျောင်း	အမှတ် ခြံမိ	ကျန်းမာရေး	အမှတ် ခြံမိ	ဘာသာရေး အထောက် အအုံများ	အမှတ် ခြံမိ
--------------	----------------	------------	----------------	----------------------------	----------------



အထက်တန်းကျောင်း	<input type="checkbox"/>	ခေမာရုံ	<input type="checkbox"/>	စေတီ	<input checked="" type="checkbox"/>
အလယ်တန်းကျောင်း	<input checked="" type="checkbox"/>	ကျန်းမာရေးဌာန	<input type="checkbox"/>	ဘုန်းကြီးကျောင်း	<input checked="" type="checkbox"/>
မူလတန်းကျောင်း	<input type="checkbox"/>	ကျန်းမာရေးဌာနခွဲ	<input checked="" type="checkbox"/>	ဟိန္ဒူဘုရားကျောင်း	<input type="checkbox"/>
ပျက်ကြီးကျောင်း	<input type="checkbox"/>	ဆေးရုံပေးခန်း	<input type="checkbox"/>	စရစ်ယာန်ကျောင်း	<input type="checkbox"/>
အခြား	<input type="checkbox"/>	အခြား	<input type="checkbox"/>	ဗလီ	<input type="checkbox"/>
မှတ်ချက်		မှတ်ချက်		အခြား	<input type="checkbox"/>
				မှတ်ချက်	

(ဂ) ကျွမ်းကျင်သူများမှတ်တမ်း (ကျေးရွာတွင်နေထိုင်သော သို့မဟုတ် တခြားရွာမှလာရောက်သော ကျွမ်းကျင်သူများ)

(ခ) စာသင်ကျောင်း			(၂) ကျန်းမာရေး			(၃) လက်မှုပညာရှင်		
	ရွာတွင်နေထိုင်သူ	အခြားရွာမှလာသူ		ရွာတွင်နေထိုင်သူ	အခြားရွာမှလာသူ		ရွာတွင်နေထိုင်သူ	အခြားရွာမှလာသူ
မူလတန်းပြဆရာ/မ	<input checked="" type="checkbox"/>	<input checked="" type="checkbox"/>	ဆရာဝန်	<input type="checkbox"/>	<input type="checkbox"/>	လက်သမား	<input checked="" type="checkbox"/>	<input type="checkbox"/>
အထက်တန်းပြဆရာ/မ	<input type="checkbox"/>	<input type="checkbox"/>	လက်ထောက်ကျန်းမာရေးမှူး	<input type="checkbox"/>	<input type="checkbox"/>	ပန်းရုံ	<input checked="" type="checkbox"/>	<input type="checkbox"/>
အလယ်တန်းပြဆရာ/မ	<input checked="" type="checkbox"/>	<input checked="" type="checkbox"/>	အမျိုးသမီးကျန်းမာရေးဆရာမ	<input type="checkbox"/>	<input type="checkbox"/>	လျှပ်စစ်ကျွမ်းကျင်၊ မီးသမား	<input type="checkbox"/>	<input type="checkbox"/>
ပျက်ကြီးဆရာ/မ	<input type="checkbox"/>	<input type="checkbox"/>	သားမွေးဆရာမ	<input type="checkbox"/>	<input type="checkbox"/>	ရေပိုက်သူယ်သူ	<input type="checkbox"/>	<input type="checkbox"/>
အခြား	<input type="checkbox"/>	<input type="checkbox"/>	ပြည်သူ့ကျန်းမာရေးလုပ်သား	<input type="checkbox"/>	<input type="checkbox"/>	ကော်ပြင်ဆရာ	<input type="checkbox"/>	<input type="checkbox"/>
မှတ်ချက်			မှတ်ချက်			မှတ်ချက်		

(ဃ) ကျေးရွာသို့ ရောက်ရှိနိုင်သည့် လမ်းအခြေအနေ / ကျေးရွာတစ်ရွာသည် ၎င်း၏ ကျေးရွာအုပ်စုနှင့် ဆက်သွယ်ထားသော လမ်းအခြေအနေ (အောက်ပါတို့ကိုစိုင်းပါ)

ကျောက်ကြမ်းလမ်း: _____
 ကျောက်ခင်းလမ်း: _____
 ကတ္တရာလမ်း: _____
 မြေသားလမ်း: _____
 ကွန်ကရစ်လမ်း: _____
 လူသွားလမ်း: _____
 မော်တော်ဆိုင်ကယ်လမ်း: _____
 အခြား: _____

(င) ကျေးရွာဖွံ့ဖြိုးမှုစီမံချက်

(၁) လူထုပဟိုပြုစီမံကိန်းမစတင်မီ ဤကျေးရွာတွင်ကျေးရွာဖွံ့ဖြိုးမှု စီမံချက်ရှိခဲ့ပါသလား? စိုင်းပါ
ရှိပါသည်/မရှိပါ/မသိပါ

(၂) ရှိခဲ့ပါလျှင် ဤစီမံချက်ကို မည်သည့် ခုနှစ်တွင်ပြင်ဆင်ခဲ့ပါသနည်း? နှစ်-----/မသိပါ

(၃) ဤစီမံချက်ကို ဖြည့်ဆည်းပေးအတည်ပြုခဲ့ပါသလား? ပြုခဲ့ပါသည်/မပြုခဲ့ပါ/မသိပါ

(စ) ခရီးအကွာအဝေး

(၁) ဤကျေးရွာ၏ပဟိုမှ ၎င်းကျေးရွာအုပ်စု၏ပဟိုအထိ ခရီးခိုင်းမည်မျှကွာဝေးသနည်း? မိုင်-----/မသိပါ

(၂) ဤကျေးရွာမှ ၎င်းကျေးရွာအုပ်စုပဟိုအထိ သွားလာရာတွင်ကြာမြင့်သည့်အချိန် 5 မိနစ်

ခြောက်သွေ့ရာသီတွင်ကြာချိန်----- ထော်လာဂျီ/မော်တော်ဆိုင်ကယ်/မြေလျင်/လား/မော်တော်ဘုတ်/
 အခြား-----

မိုးရာသီတွင်ကြာချိန်----- ထော်လာဂျီ/မော်တော်ဆိုင်ကယ်/မြေလျင်/လား/မော်တော်ဘုတ်/ 5 မိနစ်
 အခြား-----



(ဆ) ပတ်ဝန်းကျင်ဆိုင်ရာ သဘာဝဘေးအန္တရာယ်

ဤကျေးရွာတွင် ရေကြီးခြင်းကို သဘာဝဘေးအန္တရာယ်ကျရောက်မှုအဖြစ် ရှိပါသလား။

ရှိပါသည် ရှိပါသည် ရှိလျှင်ဖော်ပြပါ -----

(ဇ) ကျေးရွာတွင် ခွဲစည်းထားသော အဖွဲ့အစည်းများ

လူထုဝဟိုပြုစီမံကိန်းမတိုင်မီ ဤကျေးရွာတွင် ကျေးရွာဖွံ့ဖြိုးရေးအတွက် အစိုးရ (သို့) ရွာသားများကိုယ်တိုင် (သို့) စီမံကိန်းတစ်ခုခုမှ ခွဲစည်းထားသည့် အဖွဲ့အစည်းများရှိပါသလား။

(ဇ) မရှိပါ -----

(ဈ) -----

(ဋ) အထွေထွေအုပ်ချုပ်ရေး ဦးစီးဌာန (GAD) မှ မှတ်တမ်းတင်ထားခြင်း

ဤကျေးရွာသည် အထွေထွေအုပ်ချုပ်ရေး ဦးစီးဌာန (GAD) မှ မှတ်တမ်းတင်ထားမှု ရှိပါသလား။

ရှိပါသည် ရှိပါသည်

ကျေးရွာခေါင်းဆောင် ၃

အမည် ဦးသောင်းကျွ

လက်မှတ် [Signature] ခန့်.စွဲ ၂၁.၃.၂၀၁၇

လူထုစည်းရုံးရေးမှူး

အမည် အိတ်.ဝေ.ဝေ

လက်မှတ် [Signature] ခန့်.စွဲ ၂၁.၃.၂၀၁၇



ဒုတိယနှစ် ကျေးရွာအခြေခံအချက်အလက်များ (ပုံစံ-၁)

ပုံစံ - ၈ - ၁ ကျေးရွာအခြေခံအချက်အလက်များ (Form PC 1)

လမ်းညွှန်ချက်။ ကျေးရွာတစ်ရွာသို့ ပထမဆုံးမိတ်ဆက်ခရီး သွားရောက်သောအခါ လူထုစည်းရုံးရေးမှူးသည် ကျေးရွာ ခေါင်းဆောင်များအား ကျေးရွာအချက်အလက်များကို မေတ္တာရပ်ခံ၍ တောင်းခံရမည်။ ဤအချက်အလက်များကို စီမံကိန်း မိတ်ဆက်အစည်းဝေးမတိုင်မီတောင်းခံရမည်။ စီမံကိန်းမိတ်ဆက်အစည်းဝေးတွင် လူထုစည်းရုံးရေးမှူးသည် ဤအချက်အလက် များအား စစ်ဆေးပြီး မှန်ကန်အောင်ပြုလုပ်ရမည်။ မြီးနောက်တွင် လူထုစည်းရုံးရေးမှူးမှ သတင်းအချက်အလက်ထံသို့ Tablets မှ တာဆင့် ဖြည့်သွင်းရမည်။

ကျေးရွာခေါင်းဆောင် အမည် ခွဲအိန်ထွန်း	ကျေးရွာခေါင်းဆောင်၏ ဖုန်းနံပါတ် ၀၅-၄၀၂၅၃၆၁၅၄	လူထုစည်းရုံးရေးမှူး၏ အမည် ဒေါ်နုနု၊ မိုးအိန်
ပြည်နယ်၊တိုင်းဒေသကြီး မန္တလေး	မြို့နယ် ပျော်အွယ်	ကျေးရွာအုပ်စု ဘက္က
		ကျေးရွာ ခုန်းငါးခြံ

လူမျိုးစု	အိမ်ထောင်စုအရေအတွက်	ကိုးကွယ်သည့်ဘာသာ	အိမ်ထောင်စုအရေအတွက်
လူမျိုးစု (၁) ဗမာ	၁၃၄	ဘာသာ (၁) ဗုဒ္ဓ	၁၃၄
လူမျိုးစု (၂) -----		ဘာသာ (၂) -----	
လူမျိုးစု (၃) -----		ဘာသာ (၃) -----	
လူမျိုးစုရော -----		ဘာသာရော -----	
အခြား	အရေအတွက်		
မသန်စွမ်းသူများ	၃		
သက်ကြီးရွယ်အိုများ (၆၅ နှစ် နှင့် အထက်)	၆၀		
စစ်ဘေးရှောင်			

	အမျိုးသား (အရေအတွက်)	အမျိုးသမီး (အရေအတွက်)
လူဦးရေ		
လူမျိုးစု (၁) ဗမာ	၃၀၆	၃၃၈
လူမျိုးစု (၂) -----		
လူမျိုးစု (၃) -----		
အခြား		
အိမ်ထောင်ဦးစီး	၁၁၆	၁၈

(၁) အခြေခံအဆောက်အအုံ အသုံးအဆောင်များ

စာသင်ကျောင်း	အမှတ် ခြံပေါ	ကျန်းမာရေး	အမှတ် ခြံပေါ	ဘာသာရေး အဆောက် အအုံများ	အမှတ် ခြံပေါ
--------------	-----------------	------------	-----------------	----------------------------	-----------------



အထက်တန်းကျောင်း	<input type="checkbox"/>	ခေမာရုံ	<input type="checkbox"/>	စေတီ	<input checked="" type="checkbox"/>
အလယ်တန်းကျောင်း	<input checked="" type="checkbox"/>	ကျန်းမာရေးဌာန	<input type="checkbox"/>	ဘုန်းကြီးကျောင်း	<input checked="" type="checkbox"/>
မူလတန်းကျောင်း	<input type="checkbox"/>	ကျန်းမာရေးဌာနခွဲ	<input checked="" type="checkbox"/>	ဟိန္ဒူဘုရားကျောင်း	<input type="checkbox"/>
ပျက်ကြီးကျောင်း	<input type="checkbox"/>	ဆေးရုံပေးခန်း	<input type="checkbox"/>	ခရစ်ယာန်ကျောင်း	<input type="checkbox"/>
အခြား	<input type="checkbox"/>	အခြား	<input type="checkbox"/>	ဗလီ	<input type="checkbox"/>
မှတ်ချက်		မှတ်ချက်		အခြား	<input type="checkbox"/>
				မှတ်ချက်	

(ဂ) ကျွမ်းကျင်သူများမှတ်တမ်း (ကျေးရွာတွင်နေထိုင်သော သို့မဟုတ် တခြားရွာမှလာရောက်သော ကျွမ်းကျင်သူများ)

(၁) စာသင်ကျောင်း			(၂) ကျန်းမာရေး			(၃) လက်မှုပညာရှင်		
	ရွာတွင်နေထိုင်သူ	အခြားရွာမှလာသူ		ရွာတွင်နေထိုင်သူ	အခြားရွာမှလာသူ		ရွာတွင်နေထိုင်သူ	အခြားရွာမှလာသူ
မူလတန်းပြဆရာ/မ	<input checked="" type="checkbox"/>	<input checked="" type="checkbox"/>	ဆရာဝန်	<input type="checkbox"/>	<input type="checkbox"/>	လက်သမား	<input checked="" type="checkbox"/>	<input type="checkbox"/>
အထက်တန်းပြဆရာ/မ	<input type="checkbox"/>	<input type="checkbox"/>	လက်ထောက်ကျန်းမာရေးမှူး	<input type="checkbox"/>	<input type="checkbox"/>	ပန်းရံ	<input checked="" type="checkbox"/>	<input type="checkbox"/>
အလယ်တန်းပြဆရာ/မ	<input checked="" type="checkbox"/>	<input checked="" type="checkbox"/>	အမျိုးသမီးကျန်းမာရေးဆရာမ	<input type="checkbox"/>	<input type="checkbox"/>	လျှပ်စစ်ကျွမ်းကျင်၊ မီးသမား	<input type="checkbox"/>	<input type="checkbox"/>
ပျက်ကြီးဆရာ/မ	<input type="checkbox"/>	<input type="checkbox"/>	သားရွေးဆရာမ	<input type="checkbox"/>	<input type="checkbox"/>	ရေပိုက်သူယ်သူ	<input type="checkbox"/>	<input type="checkbox"/>
အခြား	<input type="checkbox"/>	<input type="checkbox"/>	ပြည်သူ့ကျန်းမာရေးလုပ်သား	<input type="checkbox"/>	<input type="checkbox"/>	ကော်ပြင်ဆရာ	<input type="checkbox"/>	<input type="checkbox"/>
မှတ်ချက်			မှတ်ချက်			မှတ်ချက်		

(ဃ) ကျေးရွာသို့ ရောက်ရှိနိုင်သည့် လမ်းအခြေအနေ / ကျေးရွာတစ်ရွာသည် ၎င်း၏ ကျေးရွာအုပ်စုနှင့် ဆက်သွယ်ထားသော လမ်းအခြေအနေ (အောက်ပါတို့ကိုစိုင်းပါ)

ကျောက်ကြမ်းလမ်း: _____ ကတ္တရာလမ်း: _____ ကွန်ကရစ်လမ်း: _____ မော်တော်ဆိုင်ကယ်လမ်း: _____
 ကျောက်ခင်းလမ်း: _____ မြေသားလမ်း: _____ လူသွားလမ်း: _____ အခြား: _____

(င) ကျေးရွာဖွံ့ဖြိုးမှုစီမံချက်

(၁) လူထုပဟိုပြုစီမံကိန်းမစတင်မီ ဤကျေးရွာတွင်ကျေးရွာဖွံ့ဖြိုးမှု စီမံချက်ရှိခဲ့ပါသလား? စိုင်းပါ
ရှိပါသည်/မရှိပါ/မသိပါ

(၂) ရှိခဲ့ပါလျှင် ဤစီမံချက်ကို မည်သည့် ခုနှစ်တွင်ပြင်ဆင်ခဲ့ပါသနည်း? နှစ်-----/မသိပါ
 (၃) ဤစီမံချက်ကို ခြုံနယ်မှအတည်ပြုခဲ့ပါသလား? ပြုခဲ့ပါသည်/မပြုခဲ့ပါ/မသိပါ

(စ) ခရီးအကွာအဝေး

(၁) ဤကျေးရွာ၏ပဟိုမှ ၎င်းကျေးရွာအုပ်စု၏ပဟိုအထိ ခရီးခိုင်မည်မျှကွာဝေးသနည်း? မိုင်-----/မသိပါ
 (၂) ဤကျေးရွာမှ ၎င်းကျေးရွာအုပ်စု၏ပဟိုအထိ သွားလာရာတွင်ကြာမြင့်သည့်အချိန် 5 မိနစ်

ခြောက်သွေ့ ရာသီတွင်ကြာချိန်----- ထော်လာဂျီ/မော်တော်ဆိုင်ကယ်/မြေလျင်/လား/မော်တော်ဘုတ်/
 အခြား-----

မိုးရာသီတွင်ကြာချိန်----- ထော်လာဂျီ/မော်တော်ဆိုင်ကယ်/မြေလျင်/လား/မော်တော်ဘုတ်/ 5 မိနစ်
 အခြား-----



(ဆ) ပတ်ဝန်းကျင်ဆိုင်ရာ သဘာဝဘေးအန္တရာယ်
 ဤကျေးရွာတွင် ရေကြီးခြင်းကိုသို့ သဘာဝဘေးအန္တရာယ်ကူးရောက်မှုခြင်း ရှိပါသလော။
 မရှိပါ ရှိပါသည် ရှိလျှင်ခေါ်ပြပါ _____

(ဇ) ကျေးရွာတွင် ခွဲစည်းထားသော အဖွဲ့အစည်းများ
 လူထုပဟိုပြုစီမံကိန်းပတ်ဝင်ပီ ဤကျေးရွာတွင် ကျေးရွာဖွံ့ဖြိုးရေးအတွက် အစိုးရ (သို့) ရွာသားများကိုယ်တိုင်(သို့) စီမံကိန်းတင်ဖုဖု
 ခွဲစည်းထားသည် အဖွဲ့အစည်းများရှိပါသလော။

(၁) _____
 (၂) _____

(ဈ) အထွေထွေအုပ်ချုပ်ရေး ဦးစီးဌာန (GAD) မှ မှတ်တမ်းတင်ထားခြင်း
 ဤကျေးရွာသည် အထွေထွေအုပ်ချုပ်ရေး ဦးစီးဌာန (GAD) မှ မှတ်တမ်းတင်ထားမှု ရှိပါသလော။
 မရှိပါ ရှိပါသည်

ကျေးရွာခေါင်းဆောင်

အမည် ဦးကျော်ထွန်း

လက်မှတ် [Signature] ၀၄.၉ ၂၀၁၁.၂၀၁၇

လူထုစည်းရုံးရေးမှူး

အမည် ဒေါ်နန်းမာရီ

လက်မှတ် [Signature] ၀၄.၉ ၂၀၁၁.၂၀၁၇



တတိယနှစ် ကျေးရွာအခြေခံအချက်အလက်များ (ပုံစံ-၁)

ပုံစံ - ၈ - ၁ ကျေးရွာအခြေခံအချက်အလက်များ (Form PC 1)

လမ်းညွှန်ချက်၊ ကျေးရွာတစ်ရွာသို့ ပထမဆုံးမိတ်ဆက်ခရီး သွားရောက်သောအခါ လူထုစည်းရုံးရေးမှူးသည် ကျေးရွာ ခေါင်းဆောင်များအား ကျေးရွာအချက်အလက်များကို မေတ္တာရပ်ခံ၍ တောင်းခံရသည်။ ဤအချက်အလက်များကို စီမံကိန်း မိတ်ဆက်အစည်းဝေးမတိုင်မီတောင်းခံရမည်။ စီမံကိန်းမိတ်ဆက်အစည်းဝေးတွင် လူထုစည်းရုံးရေးမှူးသည် ဤအချက်အလက် များအား စစ်ဆေးပြီး မှန်ကန်အောင်ပြုလုပ်ရမည်။ ပြီးနောက်တွင် လူထုစည်းရုံးရေးမှူးမှ သတင်းအချက်အလက်ထံသို့ Tablets မှ တစ်ဆင့် ဖြည့်သွင်းရမည်။

ကျေးရွာခေါင်းဆောင် အမည် ဒေါ် နီ နီ အုန်း	ကျေးရွာခေါင်းဆောင်၏ ဖုန်းနံပါတ် ၀၇-၄၀ ၂၇ ၃၆၁၅၄	လူထုစည်းရုံးရေးမှူး၏ အမည် ဒေါ် ဇော် ဇော် ဇော်
ပြည်နယ်/တိုင်းဒေသကြီး မန္တလေး	မြို့နယ် ဖျာပုံမြို့နယ်	ကျေးရွာအုပ်စု ဘဏ္ဍ
		ကျေးရွာ အုပ်စု နံပါတ် ၁၉၆

က။ လူဦးရေ

လူမျိုးစု	အိမ်ထောင်စုအရေအတွက်	ကိုးကွယ်သည့်ဘာသာ	အိမ်ထောင်စုအရေအတွက်
လူမျိုးစု (၁) -----	၁၃၄	ဘာသာ (၁) -----	၁၃၄
လူမျိုးစု (၂) -----		ဘာသာ (၂) -----	
လူမျိုးစု (၃) -----		ဘာသာ (၃) -----	
လူမျိုးစုရော -----		ဘာသာရော -----	
အခြား	အရေအတွက်		
မသန်စွမ်းသူများ	၃		
သက်ကြီးရွယ်အိုများ (၆၅ နှစ် နှင့် အထက်)	၆၀		
စစ်ဘေးရှောင်			

	အမျိုးသား (အရေအတွက်)	အမျိုးသမီး (အရေအတွက်)
လူဦးရေ	၃၁၆	၃၃၈
လူမျိုးစု (၁)-----		
လူမျိုးစု (၂)-----		
လူမျိုးစု (၃)-----		
အခြား		
အိမ်ထောင်ဦးစီး	၁၀၀	၃၄

(ခ) အခြေခံအထောက်အအံ့ အသုံးအဆောင်များ

စာသင်ကျောင်း	အမှတ် ခြံစံပါ	ကျန်းမာရေး	အမှတ် ခြံစံပါ	ဘာသာရေး အဆောက် အအုံများ	အမှတ် ခြံစံပါ
မူကြိုကျောင်း	<input type="checkbox"/>	တိုက်နယ်ဆေးရုံ	<input type="checkbox"/>	ဓဇတီ	၆၃



မူလတန်းကျောင်း	<input type="checkbox"/>	ကျန်းမာရေးဌာန	<input type="checkbox"/>	ဘုန်းကြီးကျောင်း	<input checked="" type="checkbox"/>
မူလွန်ကျောင်း	<input type="checkbox"/>	ကျန်းမာရေးဌာနခွဲ	<input type="checkbox"/>	ဟိန္ဒူဘုရားကျောင်း	<input type="checkbox"/>
အလယ်တန်းကျောင်း	<input type="checkbox"/>	ဆေးပေးခန်း	<input type="checkbox"/>	ခရစ်ယာန်ကျောင်း	<input type="checkbox"/>
လယ်လွန်ကျောင်း	<input type="checkbox"/>	အခြား	<input type="checkbox"/>	ဗလီ	<input type="checkbox"/>
အထက်တန်းကျောင်း	<input type="checkbox"/>			အခြား	<input type="checkbox"/>
အခြား	<input type="checkbox"/>				
မှတ်ချက်		မှတ်ချက်		မှတ်ချက်	

(ဂ) ကျွမ်းကျင်သူများမှတ်တမ်း (ကျေးရွာတွင်နေထိုင်သော သို့မဟုတ် တခြားရွာမှလာရောက်သော ကျွမ်းကျင်သူများ)

(၁) စာသင်ကျောင်း			(၂) ကျန်းမာရေး			(၃) လက်မှုပညာရှင်		
	ရွာတွင်နေထိုင်သူ	အခြားရွာမှလာသူ		ရွာတွင်နေထိုင်သူ	အခြားရွာမှလာသူ		ရွာတွင်နေထိုင်သူ	အခြားရွာမှလာသူ
မူလတန်းပြဆရာ/မ	<input checked="" type="checkbox"/>	<input checked="" type="checkbox"/>	ဆရာဝန်	<input type="checkbox"/>	<input type="checkbox"/>	လက်သမား	<input checked="" type="checkbox"/>	<input type="checkbox"/>
အထက်တန်းပြဆရာ/မ	<input type="checkbox"/>	<input type="checkbox"/>	လက်ထောက်ကျန်းမာရေးမှူး	<input type="checkbox"/>	<input type="checkbox"/>	ပန်းရံ	<input checked="" type="checkbox"/>	<input type="checkbox"/>
အလယ်တန်းပြဆရာ/မ	<input type="checkbox"/>	<input type="checkbox"/>	အမျိုးသမီးကျန်းမာရေးဆရာမ	<input type="checkbox"/>	<input type="checkbox"/>	လျှပ်စစ်ကျွမ်းကျင်သမား	<input type="checkbox"/>	<input type="checkbox"/>
မူကြိုဆရာ/မ	<input type="checkbox"/>	<input type="checkbox"/>	သားဖွားဆရာမ	<input type="checkbox"/>	<input checked="" type="checkbox"/>	ရေပိုက်သူ	<input type="checkbox"/>	<input type="checkbox"/>
အခြား	<input type="checkbox"/>	<input type="checkbox"/>	ပြည်သူ့ကျန်းမာရေးလုပ်သား	<input type="checkbox"/>	<input checked="" type="checkbox"/>	စက်ပြင်ဆရာ	<input type="checkbox"/>	<input type="checkbox"/>
မှတ်ချက်			မှတ်ချက်			မှတ်ချက်		

(ဃ) ကျေးရွာသို့ ရောက်ရှိနိုင်သည့် လမ်းအခြေအနေ / ကျေးရွာတစ်ရွာသည် ၎င်း၏ ကျေးရွာအုပ်စုနှင့် ဆက်သွယ်ထားသော လမ်းအခြေအနေ (အောက်ပါတို့ကိုပိုင်းပါ)

ကျောက်ကြမ်းလမ်း ကတ္တရာလမ်း ကွန်ကရစ်လမ်း မော်တော်ဆိုင်ကယ်လမ်း
 ကျောက်ခင်းလမ်း မြေသားလမ်း လူသွားလမ်း အခြား _____

(င) ကျေးရွာဖွံ့ဖြိုးမှုစီမံချက်

(၁) လူထုပဟိုပြုစီမံကိန်းမစတင်မှီ ဤကျေးရွာတွင်ကျေးရွာဖွံ့ဖြိုးမှု စီမံချက်ရှိခဲ့ပါသလား? ပိုင်းပါ
ရှိပါသည်/မရှိပါ/မသိပါ

(၂) ရှိခဲ့ပါလျှင် ဤစီမံချက်ကို မည်သည့် ခုနှစ်တွင်ပြင်ဆင်ခဲ့ပါသနည်း? နှစ်-----/မသိပါ

(၃) ဤစီမံချက်ကို မြို့နယ်မှအတည်ပြုခဲ့ပါသလား? ပြုခဲ့ပါသည်/မပြုခဲ့ပါ /မသိပါ

(စ) ခရီးအကွာအဝေး

(၁) ဤကျေးရွာ၏ပဟိုမှ ၎င်းကျေးရွာအုပ်စု၏ပဟိုအထိ ခရီးခိုင်မည်မျှကွာဝေးသနည်း? မိုင် ၂.၁၅ / မသိပါ

(၂) ဤကျေးရွာမှ ၎င်းကျေးရွာအုပ်စု၏ပဟိုအထိ သွားလာရာတွင်ကြာမြင့်သည့်အချိန်။

ခြောက်သွေ့ရာသီတွင်ကြာချိန် ----- ၅ မိနစ် ----- ထော်လာရီ/မော်တော်ဆိုင်ကယ်/မြေလျင်/လား/မော်တော်ဘုတ်/
 အခြား -----

မိုးရာသီတွင်ကြာချိန် ----- ၅ မိနစ် ----- ထော်လာရီ/မော်တော်ဆိုင်ကယ်/မြေလျင်/လား/မော်တော်ဘုတ်/



အခြား -----

(ဆ) ပတ်ဝန်းကျင်ဆိုင်ရာ သဘာဝဘေးအန္တရာယ်

ဤကျေးရွာတွင် ရေကြီးခြင်းကဲ့သို့ သဘာဝဘေးအန္တရာယ်ကျရောက်ဖူးခြင်း ရှိပါသလား။

မရှိပါ ရှိပါသည် ရှိလျှင်ဖော်ပြပါ -----

(ဇ) ကျေးရွာတွင် ဖွဲ့စည်းထားသော အဖွဲ့အစည်းများ

လူထုဗဟိုပြုစီမံကိန်းမတိုင်မီ ဤကျေးရွာတွင် ကျေးရွာဖွံ့ဖြိုးရေးအတွက် အစိုးရ (သို့) ရွာသားများကိုယ်တိုင်(သို့) စီမံကိန်းတစ်ခုခုမှ ဖွဲ့စည်းထားသည့် အဖွဲ့အစည်းများရှိပါသလား။

(၁) -----

(၂) -----

(ဈ) အထွေထွေအုပ်ချုပ်ရေး ဦးစီးဌာန (GAD) မှ မှတ်တမ်းတင်ထားခြင်း

ဤကျေးရွာသည် အထွေထွေအုပ်ချုပ်ရေး ဦးစီးဌာန (GAD) မှ မှတ်တမ်းတင်ထားမှု ရှိပါသလား။

မရှိပါ ရှိပါသည်

ကျေးရွာခေါင်းဆောင်

အမည် *U. H. H.*

လက်မှတ်

နေ. ဂ. ဇ. ၁၈

လူထုစည်းရုံးရေးမှူး

အမည် *Hong Zaw Lin*

လက်မှတ်

နေ. ၅. ဂ. ဇ. ၁၈



ဥ။ ပုံစံ ၈-၂။ ပထမနှစ်ပိုင်းစာတမ်းအချိန်ဇယား

ပုံစံ - ၈ - ၂ - စီမံကိန်းစာတမ်းအချိန်ဇယား (PC 2)

လမ်းညွှန်ချက်၊ သက်ဆိုင်ရာလူထုစည်းရုံးရေးမှု/လက်ထောက်နည်းပညာများဖြင့် စီမံကိန်းစာတမ်းအဆင့်တစ်ခုစီပြုစီမံပိုင်း ကျေးရွာနှင့် ကျေးရွာအုပ်စုအတွက် ဤပုံစံကို ဖြည့်သွင်းရမည်။

စည်းရုံးရေးမှု/ဝန်ထမ်း အမည် ဒေါ်ကဲလဲ့ထွန်း

မှူးစီ ၂၂.၃.၂၀၁၇ စက်ဝန်းအားအမှတ်ဖြစ်ပါ မှ စက်ဝန်း(၁) စက်ဝန်း(၂) စက်ဝန်း(၃)

ပြည်နယ်/တိုင်း မန္တလေး မြို့နယ် ပျော်ကွယ် ကျေးရွာအုပ်စု ကွက် ကျေးရွာ ဘုန်းထင်

စီမံကိန်းအောင်မြင်မှုအဆင့်များ	နေ့စွဲ		အစည်းအဝေးတွင်တက်ရောက်သူအရေအတွက်			
	စတင်သည့် နေ့	ပြီးဆုံးသည့်နေ့	အမျိုးသား အရေအတွက်	အမျိုးသမီး အရေအတွက်	အိမ်ထောင်စု အရေအတွက်	လူမျိုးစုထက်ရောက်သူ အရေအတွက် နှင့် လူမျိုးစုအမည်
၁။ ကျေးရွာစီမံကိန်း မိတ်ဆက်အစည်းအဝေး	၂၂.၃.၂၀၁၇	၂၂.၃.၂၀၁၇	၅၅	၄၀	၉၅	၂၂၈၈ ၂၅
၂။ ကျေးရွာစီမံကိန်းစီမံချက်ရေးဆွဲခြင်း အစည်းအဝေး	၂၃.၃.၂၀၁၇	၂၃.၃.၂၀၁၇	၄၈	၃၄	၈၂	၂၂၈၈ ၅၂
၃။ ကျေးရွာအုပ်စု လုပ်ငန်းဆုံးဖြတ်ချက်ချသည့် အစည်းအဝေး	၂၄.၃.၂၀၁၇	၂၄.၃.၂၀၁၇	၂၃	၁၄	၃၇	၂၂၈၈ ၃၇
၄။ မြို့နယ်အဆင့် စီမံကိန်းရေးဆွဲရေး နှင့် အကောင်အထည်ဖော်ရေးကော်မတီ၏ စီမံကိန်း သုံးသပ်မှု အစည်းအဝေး			မလို	မလို	မလို	မလို
၅။ မြို့နယ် စီမံကိန်းရေးဆွဲရေး နှင့် အကောင်အထည်ဖော်ရေး ကော်မတီ၏ဆုံးဖြတ်မှုကို ရွာသို့ အသိပေး အကြောင်းကြားသည့် အစည်းအဝေး	၂၆.၅.၂၀၁၇	၂၆.၅.၂၀၁၇	၂၆	၃၆	၆၂	၂၂၈၈ ၆၂
၆။ စီမံကိန်းလုပ်ငန်းဆွဲစီမံချက်ရေးဆွဲခြင်း အစည်းအဝေး						
၆.၁။ စီမံကိန်းလုပ်ငန်း အကောင်အထည်ဖော် ရေးအပ်အစဉ် ရေးဆွဲခြင်း	၂၆.၅.၂၀၁၇	၂၆.၅.၂၀၁၇	၃၀	၃၆	၆၆	၂၂၈၈ ၆၆



၆.၂။ ဝယ်ယူရေးအစီအစဉ် ရေးဆွဲခြင်း	၂၆.၅.၂၀၁၇	၂၆.၅.၂၀၁၇	၃၀	၃၉	၆၉	၂၅	၆၉
၆.၃။ ဘဏ္ဍာရေးကုန်ကျမှု လျာထားအစီအစဉ် ရေးဆွဲခြင်း	၆.၇.၂၀၁၇	၆.၇.၂၀၁၇	၁၁	၁၀	၂၁	၁၈	၂၁
၆.၄။ ပြင်/ထိန်းအစီအစဉ် ရေးဆွဲခြင်း	၂၆.၅.၂၀၁၇	၂၆.၅.၂၀၁၇	၃၀	၃၉	၆၉	၂၅	၆၉
၇။ စီမံကိန်းလုပ်ငန်းခွဲ တိုးတက်မှု စောင့်ကြည့် အစည်းအဝေး							
၇.၁။ အစည်းအဝေး ပထမအကြိမ်	၉.၆.၂၀၁၇	၉.၆.၂၀၁၇	၅	၃	၈	၁၈	၈
၇.၂။ အစည်းအဝေး ဒုတိယအကြိမ်							
၇.၃။ အစည်းအဝေး တတိယအကြိမ်							
၈။ စီမံကိန်းလုပ်ငန်းခွဲ အပြီးသတ်စစ်ဆေးခြင်း အစည်းအဝေး	၁၈.၇.၂၀၁၇	၁၈.၇.၂၀၁၇	၅	၃	၈	၁၈	၈
၉။ လူထုစစ်ဆေးမှုအစည်းအဝေး	၁၈.၇.၂၀၁၇	၁၈.၇.၂၀၁၇	၃၀	၃၅	၇၆	၁၈	၇၆



၆.၂။ ဝယ်ယူရေးအစီအစဉ် ရေးဆွဲခြင်း	၂၆.၅.၂၀၁၇	၂၆.၅.၂၀၁၇	၃၀	၃၉	၆၉	၂၅	၆၉
၆.၃။ ဘဏ္ဍာရေးကုန်ကျမှု လျာထားအစီအစဉ် ရေးဆွဲခြင်း	၆.၇.၂၀၁၇	၆.၇.၂၀၁၇	၁၁	၁၀	၂၁	၁၈	၂၁
၆.၄။ မြင်/ထိန်းအစီအစဉ် ရေးဆွဲခြင်း	၂၆.၅.၂၀၁၇	၂၆.၅.၂၀၁၇	၃၀	၃၉	၆၉	၂၅	၆၉
၇။ စီမံကိန်းလုပ်ငန်းခွဲ တိုးတက်မှု စောင့်ကြည့် အစည်းအဝေး	၉.၆.၂၀၁၇	၉.၆.၂၀၁၇	၅	၃	၈	၁၈	၈
၇.၁။ အစည်းအဝေး ပထမအကြိမ်							
၇.၂။ အစည်းအဝေး ဒုတိယအကြိမ်							
၇.၃။ အစည်းအဝေး တတိယအကြိမ်							
၈။ စီမံကိန်းလုပ်ငန်းခွဲ အပြီးသတ်စစ်ဆေးခြင်း အစည်းအဝေး	၁၈.၇.၁၇	၁၈.၇.၁၇	၅	၃	၈	၁၈	၈
၉။ လူထုစစ်ဆေးမှုအစည်းအဝေး	၁၈.၇.၂၀၁၇	၁၈.၇.၂၀၁၇	၃၀	၃၅	၇၅	၁၈	၇၆



ပုံစံ ၈-၂။ တတိယနှစ် စီမံကိန်းစက်ဝန်းအချိန်ဇယား

ပုံစံ - ၈ - ၂ - စီမံကိန်းစက်ဝန်းအချိန်ဇယား (PC 2)

လမ်းညွှန်ချက်၊ သက်ဆိုင်ရာလုပ်ငန်းစဉ်များ/လက်ထောက်နည်းပညာများမှ စီမံကိန်းစက်ဝန်းအဆင့်တစ်ခုစီပြီးစီးတိုင်း ကျေးရွာအုပ်စုအတွက် ဤပုံစံကို ပြည့်သွင်းရမည်။

စဉ်းစားရေးရာ/ဖန်တမ်း အမည် ဦးစောစော

နေ့စွဲ ၈.၁၀.၂၀၁၈ စက်ဝန်းအားအမှတ်ဖြစ်ပါ စက်ဝန်း(၁) စက်ဝန်း(၂) စက်ဝန်း(၃)

နည်းနယ်/တိုင်း မန္တလေး မြို့နယ် ဗျောဒွယ် ကျေးရွာအုပ်စု ၁ အရွက် ၂၃ ဝေ

စီမံကိန်းစတင်ချက်အဆင့်များ	စက်ဝန်း		အစည်းအဝေးတွင်တက်ရောက်သူအရေအတွက်				အိမ်ထောင်စု %
	စတင်သည့်နေ့	ပြီးဆုံးသည့်နေ့	အချိန်အားအတွက်	အချိန်အားအတွက်	အိမ်ထောင်စုအရေအတွက်	လူဦးရေအတွက်နှင့် လူဦးရေအမည်အရေအတွက်	
၁။ ကျေးရွာစီမံကိန်း စီမံခန့်ခွဲရေးအစည်းအဝေး	၈.၁၀.၁၈	၈.၁၀.၁၈	၄၄	၂၆	၅၀	၁၃၄	၅၂%
၂။ ကျေးရွာဖွံ့ဖြိုးရေး စီမံချက်ရေးဆွဲခြင်းအစည်းအဝေး	၉.၁၀.၁၈	၉.၁၀.၁၈	၄၄	၂၆	၇၀	၁၃၄	၅၂%
၃။ ကျေးရွာအုပ်စု လုပ်ငန်းဆုံးဖြတ်ချက်ချသည့်အစည်းအဝေး	၃၀.၁၀.၁၈	၃၀.၁၀.၁၈	၁၅	၂၂	၂၅	-	-
၄။ မြို့နယ်အဆင့် စီမံကိန်းရေးဆွဲရေး နှင့် အကောင်အထည်ဖော်ရေးစီမံကိန်းအစည်းအဝေး			၈၅	၈၅	၈၅	၈၅	၈၅
၅။ မြို့နယ် စီမံကိန်းရေးဆွဲရေး နှင့် အကောင်အထည်ဖော်ရေး စက်စီမံကိန်းဆုံးဖြတ်မှုကို ရွာသို့ အသိပေးအကြောင်းကြားသည့် အစည်းအဝေး							
၆။ စီမံကိန်းလုပ်ငန်းစဉ်စီမံချက်ရေးဆွဲခြင်းအစည်းအဝေး							
၆.၁။ စီမံကိန်းလုပ်ငန်း အကောင်အထည်ဖော်ရေးအစီအစဉ် ရေးဆွဲခြင်း							



၁၀။ ပုံစံ ၈-၃။ ပထမနှစ် ကျေးရွာဖွံ့ဖြိုးရေးဦးစားပေးအစီအစဉ်

ပုံစံ - ၈ - ၃ ကျေးရွာဖွံ့ဖြိုးရေး ဦးစားပေးအစီအစဉ် (Form PC 3)

လမ်းညွှန်ချက်၊ အဆင့်(၃) ကျေးရွာဖွံ့ဖြိုးရေးအစည်းအဝေး ပြီးဆုံးသောအခါ ကျေးရွာပီပီနန်း အထောက်အကူပြု ကော်မတီသည် လူထုစည်းရုံးရေးမှူးအကူအညီဖြင့် ဤပုံစံကိုပြည့်စုံအောင် ဖြည့်သွင်းရမည်။

လူထုစည်းရုံးရေးမှူး/ဝန်ထမ်း အမည် မြေဝေဝေမာသ
 နေ့စွဲ ၂၃.၃.၂၀၁၇ စက်ဝန်းအား အမှတ်ခြစ်ပါ (V) ✓ စက်ဝန်း(၁)
 စက်ဝန်း(၂) စက်ဝန်း(၃) စက်ဝန်း(၄)

ပြည်နယ်/တိုင်း ဗဟိုဌာန: မြန်မာပြည်တွင်း ကျေးရွာအုပ်စု ဘဏ္ဍ ကျေးရွာ အမျိုးသမီး ဝန်ကြီးဌာန
 က။ အခက်အခဲအတားအဆီးများအားဆွေးနွေးခြင်း - ယခုလက်ရှိအခြေအနေတွင် ဤကျေးရွာဖွံ့ဖြိုးတိုးတက်ရေးအတွက် အဓိက အခက်အခဲအတားအဆီးများသည် မည်သည်များဖြစ်ပါသနည်း။ (အမျိုးသား/သမီး အနည်းဆုံးအခက်အခဲ ၅ ခုစီဖော်ပြပါ)

အမျိုးသား အဖွဲ့မှ တင်ပြသောအခက်အခဲအတားအဆီးများ	အမျိုးသမီး အဖွဲ့မှ တင်ပြသောအခက်အခဲအတားအဆီးများ
၁ - မိတ်ချွင်း၊ မြေအင်း၊ မြေကင်း၊ မြေခြင်း၊ မြေကင်း၊ မြေအင်း၊ မြေကင်း၊ မြေခြင်း	၁ - မိတ်ချွင်း၊ မြေအင်း၊ မြေကင်း၊ မြေခြင်း၊ မြေကင်း၊ မြေအင်း၊ မြေကင်း၊ မြေခြင်း
၂ - ဆေးပေးစနစ်၊ မြေအင်း၊ မြေကင်း၊ မြေခြင်း	၂ - ဥပဒေအရ စားနပ်ရိက္ခာ၊ မြေအင်း၊ မြေကင်း၊ မြေခြင်း
၃ - ရေတူး၊ ရေကန်၊ မြေအင်း၊ မြေကင်း၊ မြေခြင်း	၃ - ဆေးပေးစနစ်၊ မြေအင်း၊ မြေကင်း၊ မြေခြင်း
၄ - မြေအင်း၊ မြေကင်း၊ မြေအင်း၊ မြေကင်း၊ မြေခြင်း	၄ - ရေတူး၊ ရေကန်၊ မြေအင်း၊ မြေကင်း၊ မြေခြင်း
၅ - မြေအင်း၊ မြေကင်း၊ မြေအင်း၊ မြေကင်း၊ မြေခြင်း	၅ - မြေအင်း၊ မြေကင်း၊ မြေအင်း၊ မြေကင်း၊ မြေခြင်း
၆ - မြေအင်း၊ မြေကင်း၊ မြေအင်း၊ မြေကင်း၊ မြေခြင်း	၆ - မြေအင်း၊ မြေကင်း၊ မြေအင်း၊ မြေကင်း၊ မြေခြင်း
၇ - မြေအင်း၊ မြေကင်း၊ မြေအင်း၊ မြေကင်း၊ မြေခြင်း	၇ - မြေအင်း၊ မြေကင်း၊ မြေအင်း၊ မြေကင်း၊ မြေခြင်း

ဤပုံစံကို ပြည့်စုံအောင် ဖြည့်သွင်းရမည်။
 ခ။ မျှော်မှန်းခြင်း - နောင်လာမည့် (၅) နှစ် အတွင်း ကျေးရွာဖွံ့ဖြိုးရေး မျှော်မှန်းလျာထားချက်များအား တင်ပြပါ။

အမျိုးသားအဖွဲ့မှ တင်ပြသောမျှော်မှန်းချက်များ	အမျိုးသမီးအဖွဲ့မှ တင်ပြသောမျှော်မှန်းချက်များ
၁ - မြေအင်း၊ မြေကင်း၊ မြေအင်း၊ မြေကင်း	၁ - မြေအင်း၊ မြေကင်း၊ မြေအင်း၊ မြေကင်း
၂ - မြေအင်း၊ မြေကင်း၊ မြေအင်း၊ မြေကင်း	၂ - မြေအင်း၊ မြေကင်း၊ မြေအင်း၊ မြေကင်း
၃ - မြေအင်း၊ မြေကင်း၊ မြေအင်း၊ မြေကင်း	၃ - မြေအင်း၊ မြေကင်း၊ မြေအင်း၊ မြေကင်း
၄ - မြေအင်း၊ မြေကင်း၊ မြေအင်း၊ မြေကင်း	၄ - မြေအင်း၊ မြေကင်း၊ မြေအင်း၊ မြေကင်း
၅ - မြေအင်း၊ မြေကင်း၊ မြေအင်း၊ မြေကင်း	၅ - မြေအင်း၊ မြေကင်း၊ မြေအင်း၊ မြေကင်း
၆ - မြေအင်း၊ မြေကင်း၊ မြေအင်း၊ မြေကင်း	၆ - မြေအင်း၊ မြေကင်း၊ မြေအင်း၊ မြေကင်း
၇ - မြေအင်း၊ မြေကင်း၊ မြေအင်း၊ မြေကင်း	၇ - မြေအင်း၊ မြေကင်း၊ မြေအင်း၊ မြေကင်း



၈။ လူထုစီမံကိန်း၏ လာမည့် (၄) နှစ်အတွက် အကျုံးဝင်သော ဦးစားပေး ဖွံ့ဖြိုးတိုးတက်မှု လုပ်ငန်း အစီအစဉ်များအားဖော်ပြပါ။

အဆင့်	ကျေးရွာအတွက် ဦးစားပေး ဖွံ့ဖြိုးတိုးတက်မှု လုပ်ငန်းစဉ်များ	အဆိုပြုသူ (အမျိုးသားများ/ အမျိုးသမီးများ/အမျိုးသား+ အမျိုးသမီး)	ခန့်မှန်းကုန်ကျ စရိတ်	အကျိုးခံစားခွင့်ရှိသူ ခန့်မှန်းခြေ အရေ အတွက်
၀	ကျေးရွာတွင်း လမ်းပြုပြင် ဖြန့်ချိ	အမျိုးသား+အမျိုးသမီး	5၇၀၀၀၀၀	၆၄၇
၂	လယ်ဧကသွင်း ခြောင်းပြု ပြင်ခြင်း	"	၇၀၀၀၀၀၀	၆၄၇
၃	အရေအတွက် အစားအသုံးစ	အမျိုးသား	5၉၀၀၀၀၀	၆၄၇
၄	အောက်ကုန်ခြင်း			
၅	စာပြုစီမံကိန်းအောက် လုပ်ငန်း	အမျိုးသား+အမျိုးသမီး	4၅၀၀၀၀၀	၆၄၇
၆	ရေတွင်း ရေကျော်စိုက်ခြင်း	"	၇၀၀၀၀၀၀	၆၄၇
၇	၀၀၀ကျောင်းပြုပြင်ခြင်း	"	5၉၀၀၀၀၀	၆၄၇
၈	အားပေး ဝန် အောက်ကုန် ခြင်း	"	၇၅၀၀၀၀၀	၆၄၇

၉။ လူထုစီမံကိန်း၏ လာမည့် (၄) နှစ်အတွက် အကျုံးမဝင်သော ဦးစားပေး ဖွံ့ဖြိုးတိုးတက်မှု လုပ်ငန်း အစီအစဉ်များအားဖော်ပြပါ။

အဆင့်	ကျေးရွာအတွက် ဦးစားပေး ဖွံ့ဖြိုး တိုးတက်မှု လုပ်ငန်းစဉ်များ	အဆိုပြုသူ (အမျိုးသားများ/ အမျိုးသမီးများ/အမျိုးသား+ အမျိုးသမီး)	အခန်းကဏ္ဍ
၀	ဥပဒေအရ စီမံကိန်း	အမျိုးသား+အမျိုးသမီး	
၂	လုပ်ငန်း		
၃			
၄			
၅			
၆			

ခေါင်းဆောင်၊ ကျေးရွာစီမံကိန်းအထောက်အကူပြုကော်မတီမှ အတည်ပြုသည်။

အမည် ဒေါ်လှအေးမာဇ လက်မှတ် Hla နေ့စွဲ ၂၀၂၃.၁၂.၀၁



ပုံစံ ၈-၃။ ဒုတိယနှစ် ကျေးရွာဖွံ့ဖြိုးရေးဦးစားပေးအစီအစဉ်

ပုံစံ - ၈ - ၃ ကျေးရွာဖွံ့ဖြိုးရေး ဦးစားပေးအစီအစဉ် (Form PC 3)

လယ်ဥယျာဉ်/ဖွား၊ အဆင့်(၃) ကျေးရွာဖွံ့ဖြိုးရေးအစီအစဉ်အား ဦးစားပေးသောအခါ ကျေးရွာစံနှုန်း အထောက်အကူပြု ကော်မတီသည် လူထုစည်းရုံးရေးမှူးအကူအညီဖြင့် တိုက်ရိုက်ဖြည့်ဆည်းပေးမည်။	
လူထုစည်းရုံးရေးမှူး/ဝန်ထမ်း အမည် - ဒေါ်ခင်နုနု ၊ အိုစောစော	စက်ဝန်းအား အမှတ်ကြိမ်ပါ (✓) ဝ စက်ဝန်း(၁)
နေ့စွဲ ၃၀.၁၁.၂၀၁၇	✓ စက်ဝန်း(၂) ဝ စက်ဝန်း(၃) ဝ စက်ဝန်း(၄)
ဖြည့်နယ်/တိုင်: မန္တလေး	ကျေးရွာအုပ်စု ဘဒ္ဒ
၇။ အခက်အခဲအတားအဆီးများအားလုံးပေးအပ်ခြင်း - ယခုလက်ရှိအခြေအနေတွင် ဤကျေးရွာဖွံ့ဖြိုးရေးအစီအစဉ် အဓိက အခက်အခဲအတားအဆီးများသည် မည်သည့်အရာမျိုးမှ မရှိပါ။ (အမျိုးသား/သမီး အနည်းဆုံးအရေအတွက် စွန့်ပေးပါ)	
အမျိုးသား အဖွဲ့မှ တင်ပြသောအခက်အခဲအတားအဆီးများ	အမျိုးသမီး အဖွဲ့မှ တင်ပြသောအခက်အခဲအတားအဆီးများ
၀ မိတ်ဆက်ရေးအဖွဲ့များအား ဝန်ထမ်းများဖြင့် ဖြည့်ဆည်းပေးခြင်း၊	၀ မိတ်ဆက်ရေးအဖွဲ့များအား ဝန်ထမ်းများဖြင့် ဖြည့်ဆည်းပေးခြင်း၊
၂ အစည်းအဝေးအား လုပ်ဆောင်နိုင်စေရန်အတွက်	၂ အစည်းအဝေးအား လုပ်ဆောင်နိုင်စေရန်အတွက်
၃ ရွာတွင်း အစားအသောက်များ ပေးအပ်ခြင်း	၃ ရွာတွင်း အစားအသောက်များ ပေးအပ်ခြင်း
၄ ရွာတွင်း အစားအသောက်များ ပေးအပ်ခြင်း	၄ ရွာတွင်း အစားအသောက်များ ပေးအပ်ခြင်း
၅	၅
၆	၆
၇	၇

၈။ မျှော်မှန်းခြင်း - နောင်လာမည့် (၅)နှစ် အတွင်း ကျေးရွာဖွံ့ဖြိုးရေး မျှော်မှန်းလျာထားချက်များအား တင်ပြပါ။

အမျိုးသားအဖွဲ့မှ တင်ပြသော မျှော်မှန်းချက်များ	အမျိုးသမီးအဖွဲ့မှ တင်ပြသော မျှော်မှန်းချက်များ
၀ မိတ်ဆက်ရေးအဖွဲ့များအား ဝန်ထမ်းများဖြင့် ဖြည့်ဆည်းပေးခြင်း၊	၀ မိတ်ဆက်ရေးအဖွဲ့များအား ဝန်ထမ်းများဖြင့် ဖြည့်ဆည်းပေးခြင်း၊
၂ အစည်းအဝေးအား လုပ်ဆောင်နိုင်စေရန်အတွက်	၂ အစည်းအဝေးအား လုပ်ဆောင်နိုင်စေရန်အတွက်
၃ ရွာတွင်း အစားအသောက်များ ပေးအပ်ခြင်း	၃ ရွာတွင်း အစားအသောက်များ ပေးအပ်ခြင်း
၄ ရွာတွင်း အစားအသောက်များ ပေးအပ်ခြင်း	၄ ရွာတွင်း အစားအသောက်များ ပေးအပ်ခြင်း
၅	၅
၆	၆
၇	၇



၈။ လူထုစိစစ်ကိန်း၏ လာမည့် (၄) နှစ်အတွက် အကျိုးစင်သော ဦးစားပေး ဖွံ့ဖြိုးတိုးတက်မှု လုပ်ငန်း အစီအစဉ်များအားဖော်ပြပါ။

အဆင့်	ကျေးရွာအတွက် ဦးစားပေး ဖွံ့ဖြိုးတိုးတက်မှု လုပ်ငန်းစဉ်များ	အဆိုပြုသူ (အမျိုးသားများ/ အမျိုးသမီးများ/အမျိုးသား + အမျိုးသမီး)	စနစ်ကျကျ စီရင်	အကျိုးစီးပေးစဉ်ရှိသူ စနစ်ကျကျ အတွက်
၀	အစည်းအဝေးခန်းအဆောက်အအုံ	အမျိုးသား + အမျိုးသမီး		၆၅၄
၂	အုပ်စုအဖွဲ့အစည်းဖွဲ့စည်းခြင်း	အမျိုးသား + အမျိုးသမီး		၆၅၄
၃	အဖွဲ့အစည်းဖွဲ့စည်းခြင်း	အမျိုးသား + အမျိုးသမီး		၆၅၄
၄	ဗိုလ်ချုပ်ချုပ်ကြီး	အမျိုးသား + အမျိုးသမီး		၆၅၄
၆				
၇				

၉။ လူထုစိစစ်ကိန်း၏ လာမည့် (၄) နှစ်အတွက် အကျိုးစင်သော ဦးစားပေး ဖွံ့ဖြိုးတိုးတက်မှု လုပ်ငန်း အစီအစဉ်များအားဖော်ပြပါ။

အဆင့်	ကျေးရွာအတွက် ဦးစားပေး ဖွံ့ဖြိုး တိုးတက်မှု လုပ်ငန်းစဉ်များ	အဆိုပြုသူ (အမျိုးသားများ/ အမျိုးသမီးများ/အမျိုးသား + အမျိုးသမီး)	အစနစ်ကျကျ
၀			
၂			
၃			
၄			
၅			
၆			

ခေါင်းစောင်၊ ကျေးရွာစိစစ်ကိန်းအထောက်အကူပြုကော်မတီမှ အတည်ပြုသည်။

အမည် ----- ဇော် ဖျာ ဖျာ ----- လက်မှတ် ----- Hla ----- နေ့စွဲ ----- ၂၀၁၁.၁၁.၂၀.၁၇



ပုံစံ ၈-၃။ တတိယနှစ် ကျေးရွာဖွံ့ဖြိုးရေးဦးစားပေးအစီအစဉ်

ပုံစံ - ၈-၃ ကျေးရွာဖွံ့ဖြိုးရေး ဦးစားပေးအစီအစဉ် (Form PC 3)

လမ်းညွှန်ချက်၊ အဆင့်(၃)ကျေးရွာမှန်းချက်အစည်းအဝေးပြီးဆုံးသောအခါ ကျေးရွာစီမံကိန်း အထောက်အကူပြု ကော်မတီသည် လူထုစည်းရုံးရေးမှူးအကူအညီဖြင့် ဤပုံစံကိုပြည့်စုံအောင် ဖြည့်သွင်းရမည်။			
လူထုစည်းရုံးရေးမှူး/ဝန်ထမ်း အမည် ဦးစောငါ့စောလင်း			
နေ့စွဲ ၉. ၁၀. ၂၀၁၈	စက်ဝန်းအား အမှတ်ခြစ်ပါ (✓) <input type="checkbox"/> စက်ဝန်း(၁) <input type="checkbox"/> စက်ဝန်း(၂) <input type="checkbox"/> စက်ဝန်း(၃) <input type="checkbox"/> စက်ဝန်း(၄)		
ပြည်နယ်/တိုင်း မန္တလေး	မြို့နယ် ပျော်စွယ်	ကျေးရွာအုပ်စု ဘဏ္ဍ	ကျေးရွာ ကျေးရွာပင်

က။ အခက်အခဲအတားအဆီးများအားဆွေးနွေးခြင်း - ယခုလက်ရှိအခြေအနေတွင်ဤကျေးရွာဖွံ့ဖြိုးတိုးတက်ရေးအတွက်
အဓိကအခက်အခဲအတားအဆီးများသည် မည်သည်များဖြစ်ပါသနည်း။ (အမျိုးသား/သမီး အနည်းဆုံးအခက်အခဲ ၅ ခုစီဖော်ပြပါ)

အုပ်စုဖွဲ့ဆွေးနွေးမှုများမှ တင်ပြသောအခက်အခဲအတားအဆီးများ	
ဘောက်ဘုံးရွှေဈေးပါး (မလုံလောက်) ဖြစ်ပါသည်။	<input type="checkbox"/> ကျား <input type="checkbox"/> မကျား + မ
အရေးပေါ်အခက်အခဲဖြစ်နေသည့် ကုသမှုခံယူရန်အခက် ခဲဖြစ်ပါသည်။	<input type="checkbox"/> ကျား <input type="checkbox"/> မကျား + မ
အလုပ်အကိုင်အခွင့်အလမ်းနည်းပါးပါသည်။	<input type="checkbox"/> ကျား <input type="checkbox"/> မကျား + မ
မြို့ရွာအတွင်းလမ်းများမကောင်းမွန်ပါ။ ဘူး၊ လာရန်အခက်ခဲဖြစ်ပါသည်။	<input type="checkbox"/> ကျား <input type="checkbox"/> မကျား + မ
အမျိုးသမီးများအတွက် အလုပ်အကိုင်အခွင့်အလမ်း နည်းပါးပါသည်။	<input type="checkbox"/> ကျား <input type="checkbox"/> မကျား + မ
	<input type="checkbox"/> ကျား <input type="checkbox"/> မကျား + မ
	<input type="checkbox"/> ကျား <input type="checkbox"/> မကျား + မ
	<input type="checkbox"/> ကျား <input type="checkbox"/> မကျား + မ
	<input type="checkbox"/> ကျား <input type="checkbox"/> မကျား + မ
	<input type="checkbox"/> ကျား <input type="checkbox"/> မကျား + မ



၁။ မျက်မှန်းခြင်း- နောင်လာမည့် (၅)နှစ် အတွင်း ကျေးရွာဖွံ့ဖြိုးရေး မျက်မှန်းလျာထားချက်များအား တင်ပြပါ။

အုပ်စုဖွဲ့ဆွေးနွေးမှုများမှ တင်ပြသောအခက်အခဲအတားအဆီးများ

<p>အရေးပေါ်ကျန်းမာရေး အခက်အခဲများ၊ အတွက် ကျန်းမာရေးဆောင်၊ ရောဂါမှူး အဖွဲ့ဝင်အဖွဲ့ချုပ်</p>	<input type="checkbox"/> ကျား <input type="checkbox"/> မ <input type="checkbox"/> ကျား+မ
<p>အသက်မွေးဝမ်းကျောင်းများ၊ လုပ်ကိုင်ဖွဲ့စည်းမှု၊ ရွာ သားများ ဝင်ငွေတိုးတက်မှု</p>	<input type="checkbox"/> ကျား <input type="checkbox"/> မ <input type="checkbox"/> ကျား+မ
<p>အိမ်ထောင်စုတိုင်းအတွက်ဆောင်ရွက်ရေး၊ လူ့စောင့် ရှာမှု ဖြစ်ပေါ်မှုအခြေခံရောက်ရှိပေးပေးခြင်း</p>	<input type="checkbox"/> ကျား <input type="checkbox"/> မ <input type="checkbox"/> ကျား+မ
<p>မြို့နယ်အဖွဲ့အစည်းများ၊ အဖွဲ့အစည်းများ၊ ခရီးတိုက် ဆောင်ရွက်မှုများ၊ လက်ခံမှု</p>	<input type="checkbox"/> ကျား <input type="checkbox"/> မ <input type="checkbox"/> ကျား+မ
<p>လမ်းကေး၊ ရေအောက်၊ များ၊ ရေစီး၊ ရေကောက် ဖွဲ့စည်းမှု</p>	<input type="checkbox"/> ကျား <input type="checkbox"/> မ <input type="checkbox"/> ကျား+မ
	<input type="checkbox"/> ကျား <input type="checkbox"/> မ <input type="checkbox"/> ကျား+မ
	<input type="checkbox"/> ကျား <input type="checkbox"/> မ <input type="checkbox"/> ကျား+မ
	<input type="checkbox"/> ကျား <input type="checkbox"/> မ <input type="checkbox"/> ကျား+မ
	<input type="checkbox"/> ကျား <input type="checkbox"/> မ <input type="checkbox"/> ကျား+မ
	<input type="checkbox"/> ကျား <input type="checkbox"/> မ <input type="checkbox"/> ကျား+မ



ဆွေးနွေးချက်များ (ပြောသည့်အကြောင်းအရာကိုတွဲမှတ်တမ်းတင်ရန်)

အစီအစဉ်အရ ကျေးရွာဒေါင်းဆောင်မှုအဖွဲ့ဝင်များ၊ လောကားရာတွင် ဖိစီးကျေးရွာအနေဖြင့် တက်ယုဒစဝက်ဝင်း အကောင်အထည်ဖော်ဆောင်ရွက် ရာတွင် တက်ရောက်လာသောကျေးရွာလူထုအနေဖြင့် အားလုံးပူးပေါင်းပါဝင် ဆောင်ရွက်ရန် ဆွေးနွေးပါသည်။

အစီအစဉ်အရ လူထုဝန်းချီးရား နှင့် ဦးဆောင်လေ့ရှိသည့် ဝိမံကိန်၊ ဇီဝိကိန်၊ ဝက်ဝင်း၊ အားဆွေးနွေး လောကားပါ သည် ကျေးရွာလူထုအနေဖြင့် ဝိမံကိန်၊ အကောင်အထည်ဖော်ဆောင်ရွက်ရာတွင် အသက် (၁၅) နှစ်အောက်ကလေးသူငယ်များစေ့ခိုင်းခြင်း မပြုရန်၊ ဝိမံကိန်၊ ဝက်ဝင်း၊ တပျောက်စိမံကိန်၊ ဧရာမူအတိုင်း ဆောင်ရွက်ရန် ဆွေးနွေးပါသည်။

ဆက်လက်၍ လက်ထောက်နည်းပညာ နှင့် ဦးရင်း ဖျိုးစောင်မှု ဆွေးနွေးရာတွင် ကျေးရွာစိမံကိန်၊ ကော်ဖီဝင်း ယျာ၊ ဧရာဝတီ ယျာ၊ အားရွာ၊ လင်း ဆွေးနွေးပါသည်။

ဆက်လက်၍ တက်ရောက်လာသော ကျေးရွာလူထုမှ ဝေဖန်ဝင်ထမ်းခြွေးချယ်ခြင်း အား ပိပေးခြွေးချယ်ပါသည်။ အစည်းအဝေးတက်ရောက်လာသော ကျေးရွာလူထုမှ အမျိုးသမီးနှင့် အမျိုးသားများမှ အုပ်စု (၂) ခုခွဲ၍ PRA အား ဆွေးနွေးကာ ပထမအကြိမ် အစည်းအဝေးအား ပြီးဆုံးစေခြင်း ဖြစ်ပါသည်။



ဆုံးဖြတ်ချက်များ

၁။ တက်ရောက်လာသော ကျေးရွာလူထုမှ မဲပေးရွေးချယ်သော

ဝေတနာ့ဝန်ထမ်း (၂) ဦး မှာ -

၂။ (၁) ဦးနေဦး

(၂) ဒေါ်ခင်ဆင်

၃။

၄။

၅။

မှတ်တမ်းတင်သူ

အမည် ဦးစောဇင်ကော်လင်း

ရာထူး CF

ရက်စွဲ ၈.၁၀.၁၈

အတည်ပြုသူ

အမည် ဦးစောဇင်နိုင်ဦး

ရာထူး ဒီ.ထောက်ခွန်ဌ

ရက်စွဲ ၈.၁၀.၁၈



ဒုတိယအကြိမ် အစည်းအဝေးမှတ်တမ်းများ



ကျေးရွာအစည်းအဝေးမှတ်တမ်း

အစည်းအဝေးပြုလုပ်သည့်နေရာ ။ ။ ဦးစော ရဲ နိတ်
 ကျေးရွာ ။ ။ ကုန်းပင်
 ကျေးရွာအုပ်စု ။ ။ သဏ္ဍ
 အချိန် ။ ။ ဇန်နဝါရီလ ၂၆၊ ၂၀၁၇ ခုနှစ်
 အစည်းအဝေးအမည် ။ ။ ဒုတိယအကြိမ်အစည်းအဝေး
 တက်ရောက်သူဦးရေ ကျား (၄၄)၊ မ (၂၆) စုစုပေါင်း (၇၀)

အစည်းအဝေးတွင်ဆွေးနွေးသည့်အကြောင်းအရာ။

- ၁။ ပထမအကြိမ်အစည်းအဝေးမှ ဆွေးနွေးခဲ့သော အကြောင်းအရာများအား အကျဉ်းပြန်လည်တင်ပြခြင်း။
- ၂။ အကျဉ်းဝင်အောင်မြင်မှုနှင့် အကျဉ်းမဝင်အောင်မြင်မှုများအား ဤလိုအပ်ချက်များဖြင့် ဆွေးနွေးခြင်း။
- ၃။ စီမံကိန်းလုပ်ငန်းစဉ်များအား ဖြစ်ပေါ်စေရန်အတွက် ဆွေးနွေးခြင်း။
- ၄။ ကျေးရွာအစည်းအဝေး၏ အကျိုးအမြတ်များကို အကျဉ်းချုပ်ဖော်ပြခြင်း။
- ၅။
- ၆။
- ၇။
- ၈။
- ၉။
- ၁၀။



ဆွေးနွေးချက်များ (ပြောသည့်အကြောင်းအရာကိုတွဲမှတ်တမ်းတင်ရန်)

ပထမအကြိမ်အစည်းအဝေးတွင် ဆွေးနွေးခဲ့ပြီး ယောအစောင့်အရှောက်များအား အကျဉ်းပြန်လည်ခြင်း၊ လမ်းပါးသည်။ ဆက်လက်၍ လက်ထောက်မှူး၊ ပညာ၊ နှီး၊ ဝင်မျိုးအောင် ဖွဲ့ အကျဉ်းဝင်ယောလုပ်ငန်း ဖြင့် အကျဉ်း ဝင်ယော လုပ်ငန်း များ ဆွေးနွေးပါသည်။ တစ်ချက်တစ်ရက်အား ဖွဲ့စည်းလုပ်ငန်း မဖြစ်၊ သည်များ မေးမြန်းပါသည်။

မိလားရာတွင် အကျဉ်းဝင်ယောလုပ်ငန်း ဖြင့် အကျဉ်း ဝင်ယောလုပ်ငန်းများ ယောအစောင့်အရှောက်များ ပြန်လည်ခြင်းဖြစ်ပြီး၊ စိန်ခေါ်မှုလုပ်ငန်းများအား မိလား ရွေးချယ်ပါသည်။ နှီး၊ ဝင်မျိုးအောင် များ အကျဉ်းလက်ထောက်များ ဖွဲ့ ခဲ့လုပ်ငန်းများအား TPIC နှီး၊ ဝင်မျိုးအောင် များ ဖွဲ့စည်းလုပ်ငန်းများ ဖြင့် တိုက်ရိုက်လုပ်ငန်း မလုပ်ကိုင် ခဲ့ပါ။ နှီး၊ ဝင်မျိုးအောင် များ လုပ်ငန်းများ ဖြင့် ဆွေးနွေးအောင် ဖြင့် နှီး၊ ဝင်မျိုးအောင် များ လုပ်ငန်းများ ဖြင့် ပြန်လည် ဖြစ်တော်မူပါသည်။ နှီး၊ ဝင်မျိုးအောင် များ အကျဉ်းလက်ထောက်များ မိလား ရွေးချယ်ပါသည်။

- (၁) အုပ်စီရင်စွဲခြင်း
- (၂) ရေပေးစနစ်ချိန်
- (၃) ခြံကန်ချိန်အောင်
- (၄)



ကျေးရွာစိမ့်ခင်းစွဲမှုကမ္ဘာ့ဖွံ့ဖြိုးရေးအဖွဲ့မှ ဖွဲ့စည်းပေးသော အဖွဲ့အစည်းများတွင် ဆက်လက်ပံ့ပိုးပေးခြင်း၊
အထူးအဖွဲ့တို့၏ ကာကွယ်ရေးအဖွဲ့ဝင်များကို ဝတ္တရားများကို ဖြန့်ချိပေးခြင်းဖြစ်သည်။

- ဆိုက်ကပ်တို့တွင် ကျား/မ ကျား/မ ခုနစ်နှစ်အရွယ်ကလေးများကို ဖွဲ့စည်းပေးခြင်း၊
ကော်မတီဖွဲ့စည်းခြင်း ၅၀ : ၅၀ ဖြစ်ရန် ဖွဲ့စည်းပေးခြင်း၊ ဖြေဆိုရေးရာများကို ကျေးရွာစိမ့်
ခင်းစွဲမှုကမ္ဘာ့ဖွံ့ဖြိုးရေးအဖွဲ့မှ ဖွဲ့စည်းသည်။

ကျေးရွာစိမ့်ခင်းစွဲမှုကမ္ဘာ့ဖွံ့ဖြိုးရေးအဖွဲ့

စီမံကိန်းဦးစီးဌာန

၁။ ဦးကျော်စွန်း

၂။ ဒေါ်လှစော

ဝန်ထမ်းရေး
ဆက်လက်ပံ့ပိုး

လုပ်ငန်းစဉ်ဆိုင်ရာ
ဆက်လက်ပံ့ပိုး

ဆောင်ရွက်ရေး
အဖွဲ့ဝင်များ

၁။ ဦးကျော်စွန်း

၁။ ဦးကျော်စွန်း

၁။ ဦးကျော်စွန်း

၂။ ဒေါ်လှစော

၂။ ဒေါ်လှစော

၂။ ဒေါ်လှစော

၃။ ဒေါ်အောင်

၃။ ဒေါ်အောင်

၃။ ဒေါ်အောင်

စီမံကိန်းဦးစီးဌာန

ဝန်ထမ်းရေးရာ

၁။ ဒေါ်အောင်

၁။ ဒေါ်အောင်

၂။ ဒေါ်အောင်

ကော်မတီများဖြင့် လက်ကိုင်ရေးရာများကို ဖြေဆိုပေးခြင်းဖြစ်သည်။



ဆုံးဖြတ်ချက်များ

၁။ ဦးဆုံးပေးလုပ်ငန်းများမှာ - (၁) မွတ်စီရင်စီအောက်တွင်

(၂) ရေဖွင့် + ရေစင် + ရေချိတ်

(၃) ချိတ်ဖျက်ရေးအောက်တွင်

၂။

၃။

၄။

၅။

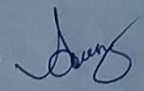
မှတ်တမ်းတင်သူ 

အမည် ဦးကျော်စောလင်း

ရာထူး CF

ရက်စွဲ ၉.၁၀.၂၀၁၈

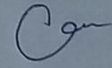
အတည်ပြုသူ 

အမည် ဦးကျော်နိုင်ဦး

ရာထူး စီမံကိန်းဥက္ကဋ္ဌ

ရက်စွဲ ၉.၁၀.၂၀၁၈



၁၂။ ကဏ္ဍအလိုက် အခက်အခဲမှတ်တမ်း

ကဏ္ဍအလိုက် ဦးစားပေးလုပ်ငန်းချုပ်ပေး

ကဏ္ဍ	ဦးစားပေးအဆင့်	လုပ်ငန်းအမျိုးအစား	အဆိုပြုသူ(အမှန်ခြစ်ရန်)			ခုနှစ်	ထောက်ပံ့မည့်အဖွဲ့အစည်း(သို့)ဌာန	မှတ်ချက်
			ကျား	မ	ကျား+မ			
အခြေခံအဆောက်အအုံကဏ္ဍ (လမ်း/တံတား/ရေရရှိရေး/မီးလင်းရေး)	၁	မြို့နယ်အတွင်း မြေအောက်ရေစိုက်ရေး/ပျက်စီးခြင်း			ကျား+မ	၂၀၁၉	ကုမ္ပဏီမှန်ပြုစီမံခန့်ခွဲရေး	
	၂	တောင်တန်းဒေသများ			ကျား+မ	၂၀၁၉		✓
	၃	မြို့နယ်အတွင်း			ကျား+မ	၂၀၁၉		✓
	၄							
	၅							
လူမှုဝန်ထမ်းကဏ္ဍ (ပညာရေး/ ကျန်းမာရေး နှင့် ဆိုင်သောအဆောက်အအုံများနှင့် အခြားလိုအပ်ချက်များ)	၁							
	၂							
	၃							
	၄							
	၅							
သက်မွေးဝမ်းကျောင်းကဏ္ဍ (စိုက်ပျိုးရေး/ ဖွေးဖြူရေး နှင့် ဆိုင်သော အဆောက်အအုံများ နှင့် အခြား လိုအပ်ချက်များ)	၁	အခြေခံအဆောက်အအုံ		မ	မ	၂၀၁၉		
	၂							
	၃							
	၄							
	၅							
သဘာဝဘေးအန္တရာယ် လျော့ပါးရေး ကဏ္ဍ	၁							
	၂							
	၃							
	၄							
	၅							
အခြားကဏ္ဍ (ဌာနဆိုင်ရာများသို့ လွှဲပြောင်းနှိပ်နှိပ် နှင့် အကောင်အထည်ဖော်ဆောင်ရွက်ပေးနိုင်ခြင်းမရှိသော လုပ်ငန်းများ)	၁	မြို့နယ်အတွင်း			ကျား+မ	၂၀၁၉		
	၂							
	၃							
	၄							
	၅							