

ပြည်ထောင်စုသမ္မတ မြန်မာနိုင်ငံတော် အစိုးရ
စိုက်ပျိုးရေး၊ မွေးမြူရေးနှင့် ဆည်မြောင်းဝန်ကြီးဌာန
ကျေးလက်ဒေသဖွံ့ဖြိုးတိုးတက်ရေးဦးစီးဌာန
ပျော်ဘွယ်မြို့နယ်



လူထုဗဟိုပြုစီမံကိန်း
National Community Driven Development Project
(NCDDP)



ကျေးရွာဖွံ့ဖြိုးရေးအစီအစဉ်
Village Development Plan (VDP)
အုန်းပင်ခြံကျေးရွာ၊ ဘတ္တကျေးရွာအုပ်စု



မာတိကာ

- ၁။ မြို့နယ်မြေပုံ
- ၂။ ကျေးရွာမြေပုံ(တည်နေရာ)
- ၃။ အုပ်စုတွင်ပါဝင်သောကျေးရွာများစာရင်း
- ၄။ ကျေးရွာအခြေခံအချက်အလက်များ (ကျေးရွာသမိုင်းကြောင်း)
- ၅။ လူထုပူးပေါင်းပါဝင်သော လူမှုဆန်းစစ်ခြင်းနှင့် အကဲဖြတ်ခြင်းလုပ်ငန်းစဉ်(PSA/PRA)အကျဉ်းချုပ်ဇယား
- ၆။ ကျေးရွာဖွံ့ဖြိုးရေးအစီအစဉ်အတွက်အသုံးပြုခဲ့သော PRA tools များနှင့်တစ်ခုချင်းစီအတွက် သုံးသပ် ချက်များ
- ၇။ ကော်မတီဝင်များရွေးချယ်ခြင်းနှင့်ကျေးရွာဖွံ့ဖြိုးရေးအစီအစဉ်ဆောင်ရွက်မှုမှတ်တမ်းခါတ်ပုံများ
- ၈။ ကျေးရွာအချက်အလက် (ပုံစံ-၁)
- ၉။ စီမံကိန်းစက်ဝန်းအချိန်ဇယား (ပုံစံ-၂)
- ၁၀။ ကျေးရွာဖွံ့ဖြိုးရေးဦးစားပေးအစီအစဉ် (ပုံစံ-၃)
- ၁၁။ ကျေးရွာအုပ်စုစီမံကိန်းလုပ်ငန်းခွဲရွေးချယ်ခြင်း (ပုံစံ-၄)
- ၁၂။ အစည်းအဝေးမှတ်တမ်းများ
- ၁၃။ ကဏ္ဍအလိုက်ဦးစားပေးဖွံ့ဖြိုးရေးလုပ်ငန်းစဉ်များ



၁။ ဖျော်သွယ်မြို့နယ် အမြေပုံ

ဖျော်သွယ်မြို့နယ်အခြေပြမြေပုံ

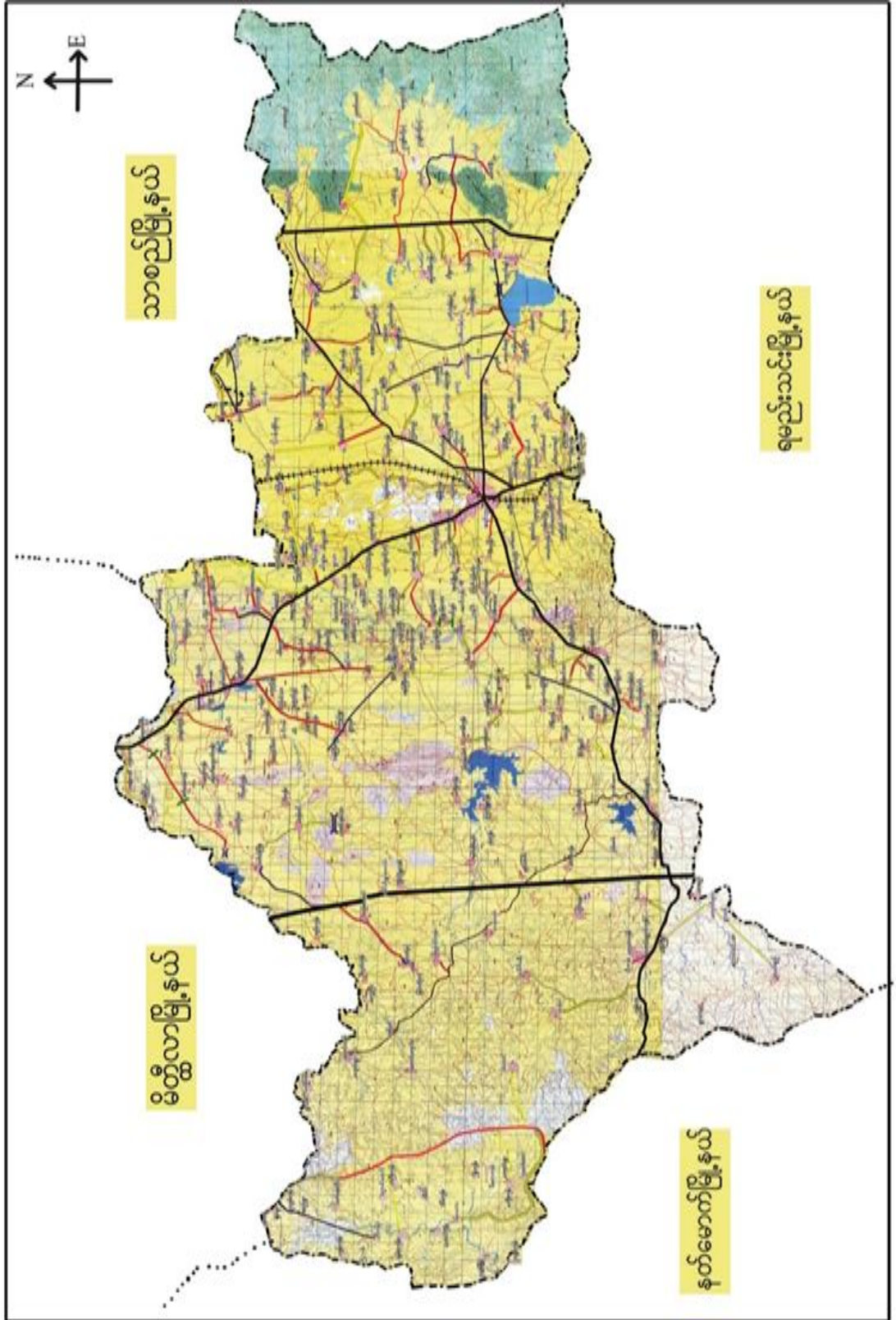



- ထိခိုက်လွယ်သောအုပ်စုများလူဦးရေ (သက်ကြီး၊ မြေယာမဲ့၊ မသန်စွမ်းအုပ်စုများ)

သက်ကြီး	မြေယာမဲ့	မသန်စွမ်း
ကျား (၂၅)၊မ (၃၅)	ကျား (၄)၊မ (၇)	ကျား (၂)၊မ (၁)

- ကျေးရွာတွင်းရရှိနိုင်သော ဝန်ဆောင်မှုများ (ကျန်းမာရေးဆေးခန်း၊ စာသင်ကျောင်း)

ဆေးရုံ/ဆေးခန်း	စာသင်ကျောင်း	စာကြည့်တိုက်	မူကြိုကျောင်း	ဈေး
မရှိ	ရှိ (အ.လ.က)	မရှိ	မရှိ	မရှိ

- ရွာသူရွာသားများ၏ အဓိကစီးပွားရေးလုပ်ငန်း (စိုက်ပျိုးမွေးမြူရေး၊ အခြားသီးနှံများ)

မွေးမြူရေး		စိုက်ပျိုးရေး		အခြား
နွား	ဝက်	စပါး	ပဲ	ဆံပင်လုပ်ငန်း

- အဓိကရရှိနိုင်သောအရင်းအမြစ်များ

ကျောက်	သဲ	ကျောက်ဆွေး	ဂျင်းမြေ	အခြား
မရှိ	မရှိ	မရှိ	မရှိ	မရှိ

- ကျေးရွာနှင့်သက်ဆိုင်သောအခြားအရင်းအမြစ်များ

သောက်သုံးရေရရှိနိုင်မှု	မြေလွတ် မြေရိုင်း	ဆည်ရေသောက်ဖို့ရိယာ	အခြား
ရှိ	မရှိ	ရှိ	-



၅။ လူထုပူးပေါင်းပါဝင်သော လူမှုဆန်းစစ်ခြင်းနှင့် အကဲဖြတ်ခြင်းလုပ်ငန်းစဉ်(PSA/ PRA) အကျဉ်းချုပ်ဇယား

စဉ်	ကရိယာများ (PRA Tools)	ရက် စွဲ	ဦးတည်အုပ်စုနှင့် ရည်ရွယ်ချက်များ	တက်ရောက်သူ			အဓိကဆွေးနွေးချက်များ
				ကျား	မ	ပေါင်း	
၁	ကျေးရွာလူမှုရေး၊ အရင်းအမြစ်ပြမြေပုံ (Social Map/ Resource Map)	၂၉.၁၁.၂၀၁၇	ရပ်မိရပ်ဖ၊ ကော်မတီဝင်များ၊ ကျေးရွာလူထုများ မြေပုံအားအသုံးပြု၍ ၎င်းတို့၏ အဓိကပြဿနာများ၊ အရင်းအမြစ်များနှင့် အခြေခံအဆောက် အအုံများ၊	၁၅	၁၀	၂၅	ကျေးရွာလူထု၏ ထင်ရှားသောမြေနေရာ၊အခြေခံ အဆောက်အအုံများ၊တိုင်းရင်းသ ားနှင့် ဘာသာရေး အဖွဲ့အစည်းများ၊မသန်စွမ်းသူရှိ သည့်အိမ်ထောင်စုများ၊အမျိုးသမီး ဦးဆောင်သည့်အိမ်ထောင်စုများ၊ လူမှုရေးဆိုင်ရာအချက်အလက်မျ ား။ ပြဿနာများနှင့် ဖြစ်နိုင်ခြေရှိသောအဆောက်အအုံ းသစ်များ
၂	ဥစ္စာနေကြွယ်ဝမှုအ ဆင့်သတ်မှတ်ခြင်း(Wealth Ranking)	၂၉.၁၁.၂၀၁၇	ကျေးရွာအတွင်းစီးပွ ားရေးအခြေအနေ ကွာခြားသောအုပ်စု များကိုစိစစ်ရန် ချမ်းသာ၊ အလယ်အလတ်၊နွမ်း ပါး၊ အလွန်နွမ်းပါးအုပ်စု များ	၂၀	၂၀	၄၀	ကျေးရွာအတွင်းရှိအိမ်ထောင်စုမျ ားအားလူမှုစီးပွားအခြေအနေအ လိုက် အုပ်စုများသတ်မှတ်ပေးခြင်း
၃	ကျေးမရေးရာကဏ္ဍ # ၁ ပိုင်ဆိုင်မှုနှင့်ခွဲခြမ်းစိ တ်ဖြာမှု	၂၉.၁၁.၂၀၁၇	အမျိုးသားနှင့်အမျိုး သမီးများ(အရင်းအ မြစ်ပိုင်ဆိုင်အသုံးချ မှု)	၂၀	၁၀	၃၀	အမျိုးသားနှင့်အမျိုးသမီးများ(အရင်းအမြစ်ပိုင်ဆိုင်အသုံးချမှု၊ထိ န်းချုပ်မှုအားခွဲခြမ်းစိတ်ဖြာခြင်း)။
၄	ရာသီခွင်ပြပြက္ခဒိန် (Seasonal Calendar)	၂၉.၁၁.၂၀၁၇	ကော်မတီဝင်၊ အမျိုးသမီး၊ အမျိုးသားများ	၂၀	၂၀	၄၀	ကျေးရွာတွင် တစ်နှစ်ပတ်လုံးကွဲပြားခြားနား သောအချိန်အလိုက် ဖြစ်ပျက်ဆောင်ရွက်ခဲ့သည့်ရာသီ ဥတု၊ စိုက်ပျိုးသီးနှံများ၊ လယ်ယာလုပ်ငန်းများ၊ နေ့စားလုပ်ငန်းများ၊ မွေးမြူရေးလုပ်ငန်းများ၊ ဝမ်းစာဖူလုံမှု နှင့် ပွဲတော်များ



၅	ကျားမရေးရာ# ၂ ပင့်ကူအိမ် ကွန်ယက် (Spider Web)	၂၉.၁၁.၂၀၁၇	အမျိုးသားများ နှင့် အမျိုးသမီးများ	၂၅	၂၀	၄၅	ကျေးရွာအတွင်းရှိအမျိုးသမီးများ ၏ အခြေအနေကိုသိရှိစေရန်တန်း တူအခွင့်အရေးရရှိမှု နှင့် မရရှိသည့် အကြောင်းအရင်း၊ ပညာရေးအတွက်ဆုံးဖြတ်ချက်ချ ခြင်း၊ အိမ်မှုကိစ္စဆောင်ရွက်မှု
၆	အဖွဲ့အစည်းချိတ် ဆက်ပုံ- ပင်းပုံစံ(Venn Diagram)	၂၉.၁၁.၂၀၁၇	ကျေးရွာအုပ် ချုပ်ရေးအဖွဲ့၊ ကျေးရွာစီ/ ထောက်အဖွဲ့	၁၅	၂၀	၃၅	ကျေးရွာတွင်းရှိအဓိကအုပ်စုများ၊ အဖွဲ့အစည်းများတည်ရှိနေမှုကိုသိ ရှိရန်၊ ၎င်းအဖွဲ့ အစည်းများအုပ်စုများ ဆက်စပ်နေမှုပူးပေါင်းဆောင်ရွ က်မှုအားသိရှိနိုင်ရန်၊
၇	ပြဿနာသစ်ပင် (Problem Tree)	၂၉.၁၁.၂၀၁၇	အမျိုးသားများ နှင့် အမျိုးသမီးများ	၁၃	၁၀	၂၃	ကျေးရွာဖွံ့ဖြိုးမှု၊ နောက်ကျနေခြင်း အကြောင်းသိရှိစေရန်
၈	ကျေးရွာ၏မော်မှန်း ချက်(၄)နှစ်စာကျေး ရွာဖွံ့ဖြိုးရေးအစီအ စဉ်	၂၉.၁၁.၂၀၁၇	အမျိုးသားအုပ်စု၊အ မျိုးသမီးအုပ်စု၊လူင ယ်အုပ်စု၊ ရပ်မိရပ်ဖအုပ်စု	၂၀	၂၀	၄၀	ကျေးရွာသားများ၏ မဲပေးရွေးချယ်ထားသည့် ဖွံ့ဖြိုးတိုးတက်ရေးလုပ်ငန်းစဉ်များ အားဦးစားပေးအလိုက်သတ်မှ တ်ချက်

၆။ ကျေးရွာဖွံ့ဖြိုးရေးအစီအစဉ်အတွက်အသုံးပြုခဲ့သော PRA tools များနှင့်တစ်ခုချင်းစီအတွက် သုံးသပ် ချက်များ

၆.၁။ကျေးရွာသယံဇာတပြမြေပုံ

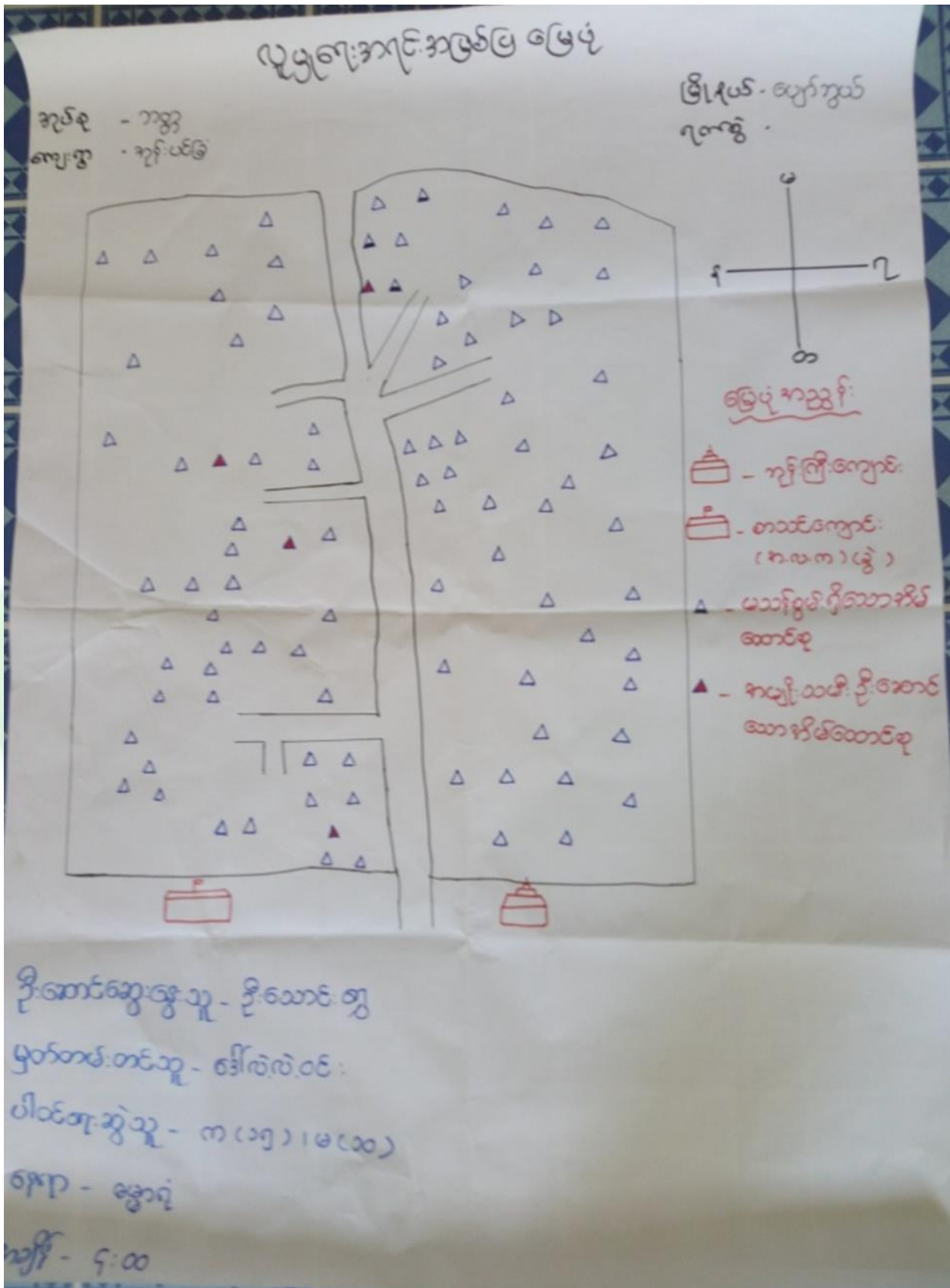

ကျေးရွာမြေပုံသုံးသပ်ချက်။



လူမှုရေး ကရင် ကမ္ဘာပြင်

ဆွေးနွေးခြင်း ဦးဆုံးဆုံးဖြတ်ခြင်း

အုပ်စု - ၁၀၀

ကျေးဇူး - အုပ်စုဝင်ခြင်း

- အမျိုးသမီး ဦးဆောင်သော အိမ်ထောင်စု - ၄ အိမ်

- မသန်စွမ်း ဤသော အိမ်ထောင်စု - ၃ အိမ်

ကျေးဇူးဆိုက်ချက်

- စာကြည့်တိုက်

ပြုပြင်ရေး

- ရွာတွင်းလမ်း

- ကငါ ကျောင်း

အိမ်ခြေ - ၁၃၀

အသက်မွေးဝမ်းကျောင်း - စိုက်ပျိုးရေး

၆.၂။ ကျေးရွာအရင်းအမြစ် ပိုင်ဆိုင်မှုသုံးသပ်ခြင်း။



ဥစ္စာနေကြွယ်ဝမှုနှုန်း၊ ခွဲခြားသတ်မှတ်ခြင်း

ကျေးရွာ - ခုနစ်ပင်ခြံ
 ခုတ်စု - ၈၅

မြို့နယ် - ဇော်ဘွယ်
 ရက်စွဲ - ၂၉.၁၁.၁၇

အမျိုးအစား	သတ်မှတ်ချက် ၊ ညွှန်းကိန်းများ	အိမ်ထောင်စု အရေအတွက်	ရာခိုင်နှုန်း
ချမ်းသာ	တိုက်၊ သွပ်မိုး၊ ခွား၊ လယ်၊ ချိုကယ်၊ သုံးဘီး ချိုကယ် နှစ်စုံပါရှိသူ	၃၃	၂၄.၆%
အလယ် အလတ်	ပျဉ်ထောင့်၊ သွပ်မိုး၊ ချိုကယ်၊ လယ်၊ ခွား၊ နှစ်စုံ တစ်စုံပါရှိသူများ	၅၆	၄၁.၈%
ခွမ်းပါး	လက်လုပ်လက်စား ၊ ချိုကယ်	၄၅	၃၃.၇%
	စုစုပေါင်း	၁၃၄	၁၀၀%

ဦးဘောင် ဆွေးနွေးသူ - ဦးညွန့်ကျွ

နေရာ - ဦးဘေး စင်စိန်

မှတ်တမ်းတင်သူ - ဒေါ်နန်း မြင့်စိန်

ကချိန် - ၂ - ၀၀၃၇၇

ပါဝင်ဆွေးနွေးသူ - ကျား (၁၃)၊ မ (၁၀) ဦး



ဥစ္စာစုကြံ့ခိုင်မှုအဆင့်သတ်မှတ်ခြင်း

ကျေးဇူးခြင်း၊ ဥစ္စာအစုံစပ်ခြင်း

အုတ်စု - ၈၈၅

ကျေးဇူး - အစုံစပ်ခြင်း

- ချမ်းသာသော အိမ်ထောင်စု ၃၀ ရှိပါသည်။

- အသင့်အတင့် အိမ်ထောင်စု ၅၅ အိမ် ရှိပါသည်။

- ခွမ်းပါးသော အိမ်ထောင်စု ၄၅ အိမ် ရှိပါသည်။

ခွမ်းပါးရခြင်း၊ ကကြောင်း၊ မှာ လက်လုပ်လက်စား လုပ်ကိုင်

ရခြင်း ၊ အလုပ်ကိုင်ကိစ္စ၊ ကခွင့်၊ ကလမ်း၊ နည်းပါးခြင်း တို့ကြောင့် ဖြစ်ပါသည်။

- လမ်းဖောက်ခြင်း ၊ ကခြေခံအဆောက်အအုံ တည်ဆောက်

ခြင်း ဖြစ် ခွမ်းပါးမှုကိုလျော့ချနိုင်ပါသည်။



ရာသီဥတု ဖြစ်ပွားမှု

ပြည်နယ် - ပျော်စည်
ရက်စွဲ - ၂၂.၃.၂၀၁၇

အရပ် - ကတ္တ
လျှောက် - အုန်းယင်ခြံ

အချိန်အစား	၁၀:၀၀	၁၁:၀၀	၁၂:၀၀	၁:၀၀	၂:၀၀	၃:၀၀	၄:၀၀	၅:၀၀	၆:၀၀	၇:၀၀	၈:၀၀	၉:၀၀	၁၀:၀၀	၁၁:၀၀	၁၂:၀၀	၁:၀၀	၂:၀၀	၃:၀၀	၄:၀၀	၅:၀၀	၆:၀၀	၇:၀၀	၈:၀၀	၉:၀၀	၁၀:၀၀	၁၁:၀၀	၁၂:၀၀	
ရာသီဥတု	☀	☀	☀	☀	☀	☀	☀	☀	☀	☀	☀	☀	☀	☀	☀	☀	☀	☀	☀	☀	☀	☀	☀	☀	☀	☀	☀	☀
ရိုက်ပျိုးစား	ဝါဆိုက် (၇၅ မိနစ်)	၃ မိနစ်	မရှိ	မရှိ	မရှိ	မရှိ	မရှိ	မရှိ	မရှိ	မရှိ	မရှိ	မရှိ	မရှိ	မရှိ	မရှိ	မရှိ	မရှိ	မရှိ	မရှိ	မရှိ	မရှိ	မရှိ	မရှိ	မရှိ	မရှိ	မရှိ	မရှိ	မရှိ
ပွဲတော်	မရှိ	မရှိ	မရှိ	မရှိ	မရှိ	မရှိ	မရှိ	မရှိ	မရှိ	မရှိ	မရှိ	မရှိ	မရှိ	မရှိ	မရှိ	မရှိ	မရှိ	မရှိ	မရှိ	မရှိ	မရှိ	မရှိ	မရှိ	မရှိ	မရှိ	မရှိ	မရှိ	မရှိ
အခြား	မရှိ	မရှိ	မရှိ	မရှိ	မရှိ	မရှိ	မရှိ	မရှိ	မရှိ	မရှိ	မရှိ	မရှိ	မရှိ	မရှိ	မရှိ	မရှိ	မရှိ	မရှိ	မရှိ	မရှိ	မရှိ	မရှိ	မရှိ	မရှိ	မရှိ	မရှိ	မရှိ	မရှိ
အခြား	မရှိ	မရှိ	မရှိ	မရှိ	မရှိ	မရှိ	မရှိ	မရှိ	မရှိ	မရှိ	မရှိ	မရှိ	မရှိ	မရှိ	မရှိ	မရှိ	မရှိ	မရှိ	မရှိ	မရှိ	မရှိ	မရှိ	မရှိ	မရှိ	မရှိ	မရှိ	မရှိ	မရှိ

ဦးဆောင်အဖွဲ့ဖွဲ့သူ - ဦးစိုး
မှတ်တမ်းတင်သူ - ဒေါ်လှလှဝင်း
ပါယ်စာအဖွဲ့ - ၈ (၂၀) (၂၀၁၇)



ရာသီခွင်ပြ ဖြေခွဲ ၃၃

အုပ်စု - ၁၀၀
ကျေးဇူး - အုပ်စုပင်ခြံ

အဖွဲ့အစည်း ဖြစ်ပေါ်ရေးဆွဲခြင်း

- စိုက်ပျိုးရေး၊ လုပ်ငန်း ကို အဓိက လုပ်ကိုင်ကြ ပါ
သည်။

- ထင်ရှား ကျား ဖြစ် ပြည်ပေါ် လျှင်ထွက်ငွေ မှာ များပြား ပါသည်။

ထင်ရှား သစ်တင် ဖြီး ထွက်ငွေ သစ်တင်သည် လများ လည်း
ရှိပါသည်။ အဓိက အားဖြင့် ပွဲဆော် ဂြိုဟေ အချိန် သါများ
တွင် ထင်ရှား ပြည်ပေါ် ဖြီး ထွက်ငွေ များပြား ပါသည်။

- အမျိုးသား ၊ အမျိုးသမီး အားလုံး ၏ အဓိက အသက်မွေးဝမ်း
ကျောင်းလုပ်ငန်းသည် စိုက်ပျိုးရေး ဖြစ်ပါသည်။

၆.၅။ ပင်းပုံစံကိုသုံးပြု၍ အဖွဲ့အစည်းများချိတ်ဆက်မှု



ဗုဒ္ဓ: ပုံစံ

ကျေးဇူးတင်ပန်းအဆင့်များ

	ဒေါ်လင်းစာ့ ကော်မတီ
၁	ပရိတ်ကြီးအဖွဲ့
၂	ဓမ္မစင်္ကြာ အဖွဲ့
၃	ကျန်းမာစာ့ စောင့်ရှောက်မှု အဖွဲ့
၄	ထမ်းရွေးအဖွဲ့ (၄) ဖွဲ့
၅	ဟင်းချက် အဖွဲ့
၆	အမျိုးသမီးထမ်းချက်အဖွဲ့
၇	အမျိုးသားလူငယ်အဖွဲ့
၈	အမျိုးသမီးလူငယ်အဖွဲ့
၉	အုပ်ချုပ်ရေးအဖွဲ့၊ ခွဲခြားအဖွဲ့
၁၀	အင်္ဂုဏ်ထူးအဖွဲ့

ကျေးဇူးတင်ပန်းအဆင့်များ

၁	အုပ်စုအဖွဲ့
၂	ရုံးအဖွဲ့
၃	အေးချမ်းစေရေးအဖွဲ့
၄	စိုက်ပျိုးရေး
၅	သမေအဖွဲ့
၆	မြို့နယ်အဖွဲ့၊ လူထုပညာပြုစီမံကိန်း



သုံးသပ်ချက်

ဗင်းပုံစံ
ဆွေးနွေးခြင်း ွင်းဆန်းစစ်ခြင်း

ကုန်စု - ကတ္တ
ကျေးဇူး - ကုန်ပင်ခြံ

- ကျေးဇူးကတွင်း ကုန်ချုပ်ရေး ကဖွဲ့ ၊ ပရိတ်ကြီး ကဖွဲ့

ကျောင်း ကကျိုးဆောင် ကဖွဲ့ ၊ ဖီးလင်း ရေး ကော်မတီ ၊ ထမင်းကျွေး

ကဖွဲ့ (၄) ဖွဲ့ တို့သည် တစ်ခု ွင်းတစ်ခု ချိတ်ဆက်၍ ဦးဆောင်
ကြပါသည်။

- စိမ့်ကြော် ကဖွဲ့ ၊ ကမ္ပိုး သဖိုး လူငယ် ကဖွဲ့ ၊ ကမ္ပိုး သား လူငယ် ကဖွဲ့

ဟင်း ချက် ကဖွဲ့ ၊ ကမ္ပိုး သဖိုး ထမင်း ချက် ကဖွဲ့ တို့သည် ကျွန်ုပ်

သာရေး ၊ ကရေး များ မှာ ကန်ကဦးဆောင် ၍ လုပ်ကိုင်ကြပါသည်။

- ခိုက်ကက် ၊ သမ ကဖွဲ့ ၊ လူထု ဗဟိုပြု ဖိတ်ခေါ် ၊ ကုန်စုဆေးခန်း

ရဲစခန်း ၊ ဆေးရုံ ဆေးခန်း တို့သည် ကျွန်ုပ် ကမ္ပိုး ကယ်ဆုံး တည်ရှိ

ပါသည်။



၆.၆။ ပင့်ကူအိမ်ကွန်ယက် နှင့် သုံးသပ်ချက်

ပင့်ကူအိမ်သုံးသပ်ခြင်း :

ကျေးရွာ - ကုန်းပင်ခြံ

မြို့နယ် - ဖျော်ဘွယ်

ကုန်စည် - ဘတ္တ

နေ့စွဲ - ၂၉.၁၁.၁၇

အမျိုးသား

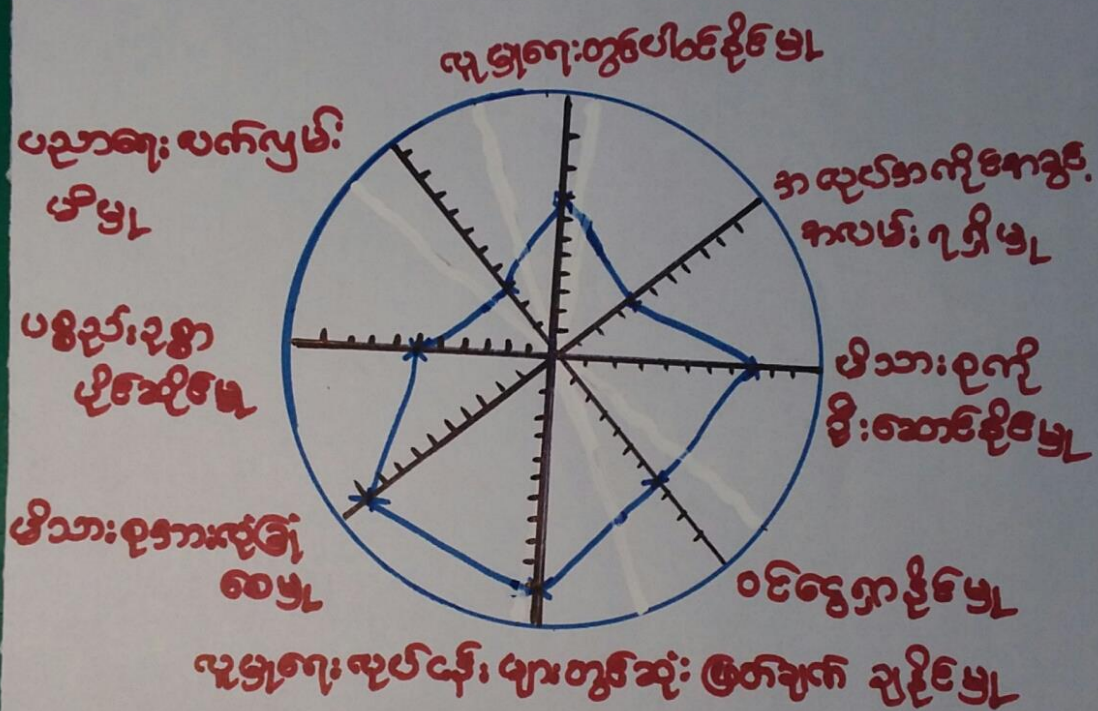

ဦးစောစောဆွေးနွေးသူ - ဦးလှကောင်

ဖျော်ဘွယ်မြို့နယ်

မှတ်တမ်းတင်သူ - ဒေါ်နန်းမိုစော

အချိန် - ၂:၀၀

ပါဝင်ဆွေးနွေးသူ - ကျား ၁၅၁ ဦး



ပဋိကူဒိတ်သုံးသပ်ခြင်း

ကျေးဇူး - ဆုန်း ပဒေခြံ
အုတ်စု - ဘဏ္ဍ

ဒြို.နယ်- မေ့ကွယ်
နေ့စွဲ- ၂၉.၁၁.၂၀၁၇

အာမူး: သမီး

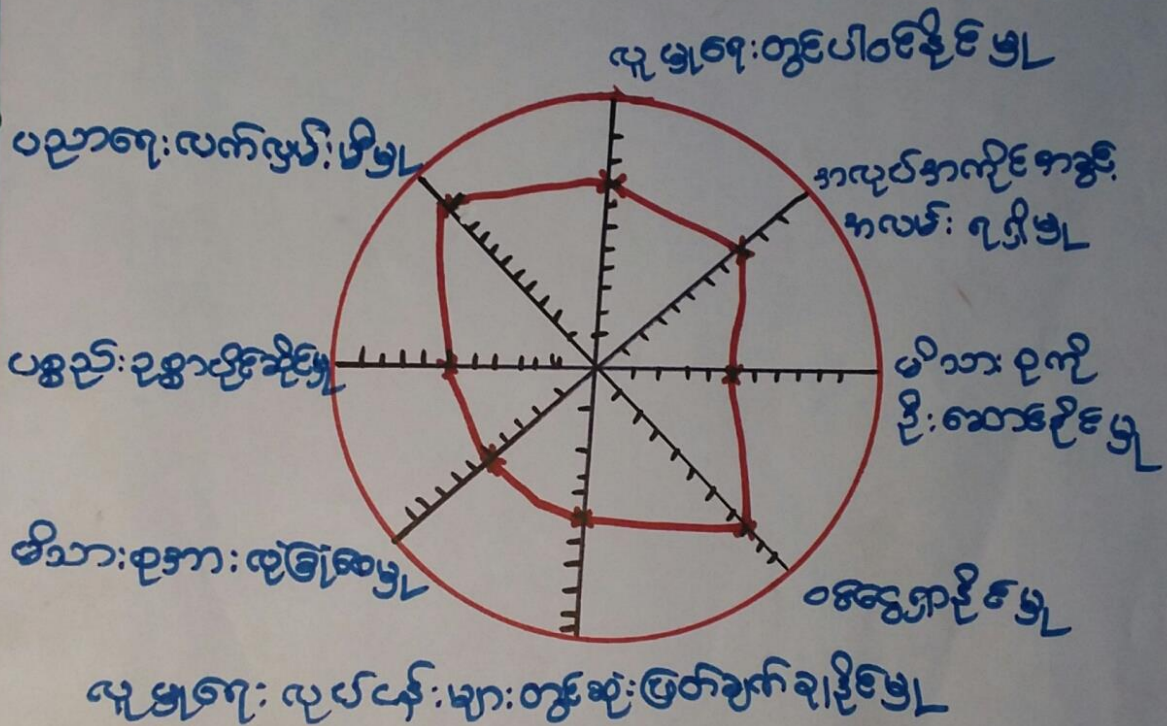

ဦးဆောင်ဆွေးနွေးသူ- မော်တင်တင်စော

မှတ်တမ်းတင်သူ - ဒေါ်နန်း မိုဂေါင်

ပါဝင်ဆွေးနွေးသူ - ၂၀၁၅ ဦး

ရေရာ- ဦးစော: အိမ်ကန်

ကချိန် - ၂: ၁၅



ပင် ကုအိမ်သုံး သတ်ခြင်း

ကျေးရွာ - အုန်းပင်ခြံ
အုတ်စု - အတ္တ

မြို့နယ် - မော်ကွန်း
နေ့စွဲ - ၂၉.၁၁.၂၀၁၇

အမျိုးသား + အမျိုးသမီး

— အမျိုးသား
— အမျိုးသမီး

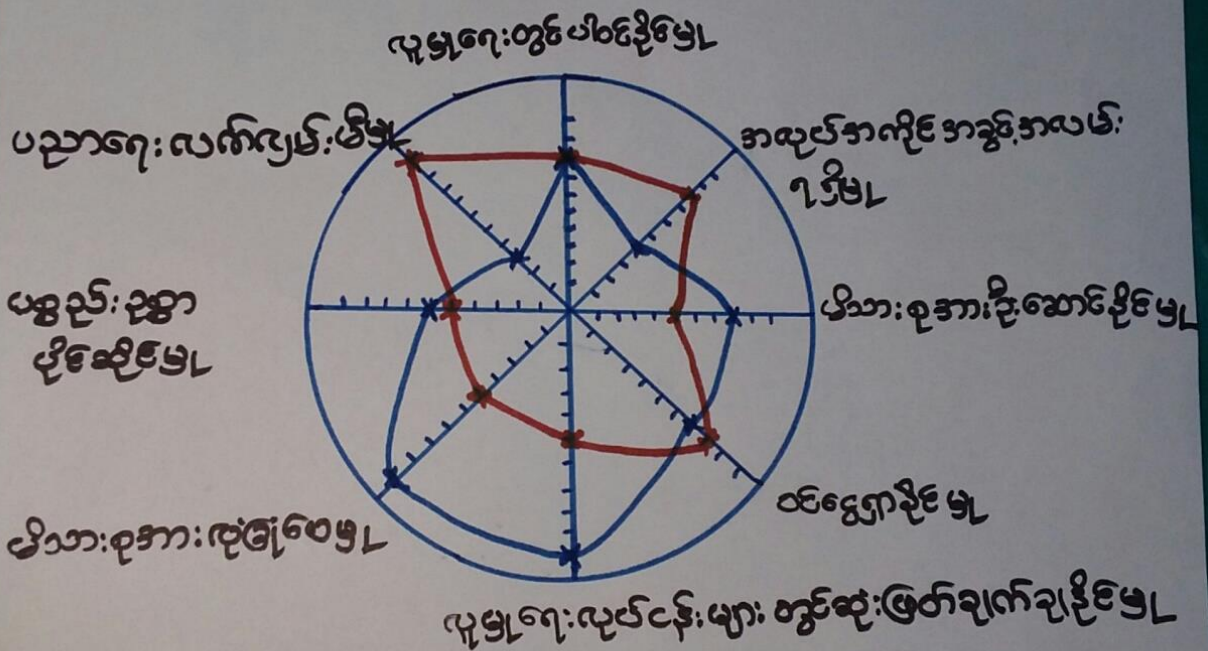

ဦးဆောင်ဆွေးနွေးသူ - ဒေါ်တင်တင်စော၊ ဦးလှစော

ရေရာ - ဦးစော၊ ဒေါ်အိမ်

မှတ်တမ်း တင်သူ - ဒေါ်နန်း၊ မိုစော

အချိန် - ၂:၀၀

ပါဝင် ဆွေးနွေးသူ - ကျား (၁၅)၊ မ(၁၅)



၆.၇။ ပြဿနာသစ်ပင်

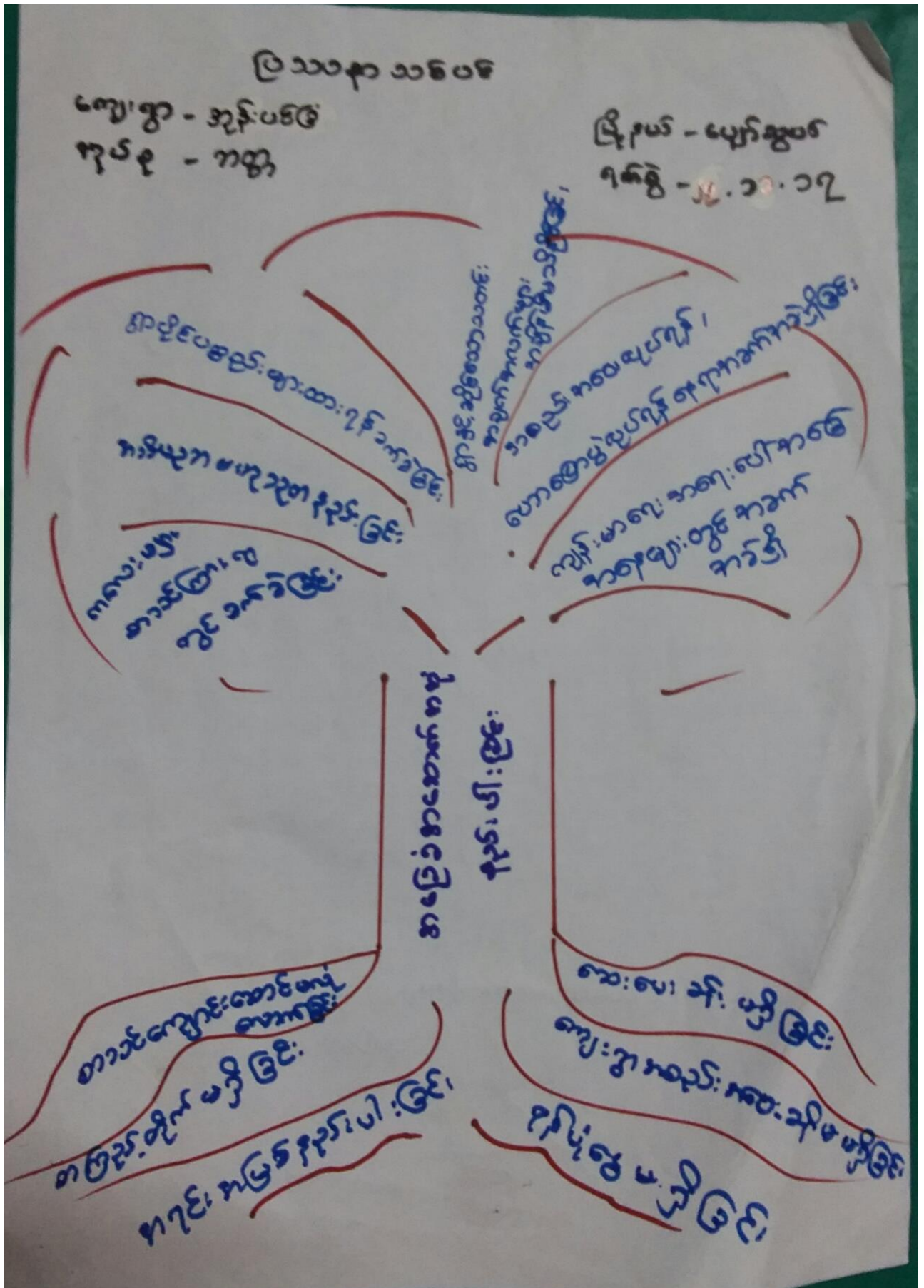



ပြဿနာသစ်ပင်

ကျေးဇူး - ဒဂုန်းပင်ခြံ

ကုန်စုံ - ၁၈၉

ဦး.ပပ - ပျော်စရာပပ

၇၈၆ - ၂၉.၁၁.၁၇

ကျေးဇူးခြံ. ဘိုး. ခပ်ခြံ:

- ကျေးဇူးကနေခြံ. ကခြံခံကဆောက်ကစုံများဖြစ်သော အသစ်ကျော့ခြံ၊ ဆောက်၊ စာကြည့်တိုက်၊ ဆေးပေးခန်း၊ ကျေးဇူးကစဉ်. ကဝေခန်းမ စသည်. ကခြံခံကဆောက်ကစုံများမှာ နှိုက်ကပ်နေသောအခါက ကစဉ်. ကဝေခန်းမကိုသာလျှင် ရရှိနိုင်သည်။ ကစဉ်. ကဝေခန်းမရရှိခြင်းဖြင့် ကခြံ. ကခြံခံကဆောက်ကစုံများဖြစ်သော စာကြည့်တိုက်၊ ဆေးပေးခန်းမကိုသာ ရရှိသကဲ့သို့ ကျေးဇူးခြံသော ကခြံကနေ နှိုက်ကပ်သောအခါ " ကစဉ်. ကဝေခန်းမ မရရှိခြင်းကြောင့် ရွာပိုင်ပစ္စည်းများ ထားရန် သက်ခံခြင်း၊ ကစဉ်. ကဝေခန်းမများ၊ ပထမအကြိမ် မြို့လှုပ်ရန် သက်ခံခြင်း စသည်ကို ဖြစ်ပေါ်နေသည်။
- ကျေးဇူးကနေခြံ: နှိုက်ကပ်သော ကစဉ်. ကဝေခန်းမသာ ရရှိပါက ကျေးဇူးခြံကဆောက်ကစုံများဖြစ်သော စာကြည့်တိုက်၊ ဆေးပေးခန်းမ စသည်. ကခြံခံကဆောက်ကစုံများ တည်ဆောက်ပေးသကဲ့သို့ ကျေးဇူးခြံ၏ ၇၇ ကဏ္ဍများမှာ ကဆောက်ကစုံ မြို့နိုင်ပါသည်။



၆.၈။ ကျေးရွာ၏ မျက်မှန်းချက်(၄)နှစ်စာကျေးရွာဖွံ့ဖြိုးရေးအစီအစဉ်

အတားအဆီးများ	ဖွံ့ဖြိုးတိုးတက်ရေးလုပ်ငန်းများ	မြေပုံဖွဲ့ချက်
<p>အုပ်စု - ၈၈၈ ကျေးရွာ - အုန်းထပ်ခြံ</p> <p>ရေအားအိမ်ကော ရွှေလေးအောက်ခဲ ပွဲအိုင်ကားအောက်ခဲ ရွှေလေးအောက်ခဲ ပလ္လင်အောက်ခဲ ရွှေလေးအောက်ခဲ</p>	<p>၁။ မဟာမိတ်အဖွဲ့အစည်းများ ဝေးရွာဆိုင်</p> <p>၂။ ကုန်သွယ်ရေးအဖွဲ့အစည်းများ ဝေးရွာဆိုင်</p> <p>၃။ ကျေးရွာတွင်းလမ်း၊ ညာ၊ စုတ်တိုက်</p> <p>၄။ အဖွဲ့အစည်းအဖွဲ့များ</p> <p>၅။ အောက်မြစ်ကျောင်း၊ ဧည့်သည်တော်များအဖွဲ့အစည်း</p> <p>၆။ ကျေးရွာ၊ စား၊ ဧည့်သည်တော်များအဖွဲ့အစည်း</p> <p>၇။ ကျေးရွာအဖွဲ့အစည်းအဖွဲ့အစည်း</p>	<p>အဖွဲ့အစည်းအဖွဲ့အစည်းများ</p> <p>ပညာရေး၊ ဖွံ့ဖြိုးရေး၊ ဖွံ့ဖြိုးရေး</p> <p>အဖွဲ့အစည်းအဖွဲ့အစည်းများ</p> <p>အဖွဲ့အစည်းအဖွဲ့အစည်းများ</p> <p>အဖွဲ့အစည်းအဖွဲ့အစည်းများ</p> <p>အဖွဲ့အစည်းအဖွဲ့အစည်းများ</p> <p>အဖွဲ့အစည်းအဖွဲ့အစည်းများ</p>



ဘုရား - ကမ္ဘာ
ကျေးဇူး - ကျန်းမာရေး

အပန်းအဖမ်း

ကတားအစီအစဉ်	ဖွဲ့စည်းပေးထားရေးလုပ်ငန်းများ	ပျော်ရွှင်စရာများ
မေ့တတ်ကြာချိန်ဖြေခင်းကော်မရှု	- လယ်ကြားဖြောင်းပြုပြင်ရေး	စုစီး၊ ခြေလှမ်းကောင်းရေး
မဟာသုတေသနရင်းပေါ်ချိန်	- စာကြည့်တိုက်တည်ဆောက်ရေး	မဟာသုတေသနရင်း
ကျေးဇူးတင်ရင်းပေါ်ချိန်	- ရေဦးတိုင် ကျေးဇူးတင်ရင်း တည်ဆောက်ရေး	ဆောက်သုံးခြင်း၊ ပျော်ရွှင်စရာများ
ကျေးဇူးတင်ရင်းပေါ်ချိန်	- ကျေးဇူးတင်ရင်းတည်ဆောက်မှု ကမ္ဘာ့ ရှေ့ပြောင်း ဖြည့်ဆည်းရေး	ကျေးဇူးတင်ရင်း ဖြည့်ဆည်းရေး
ယုတ်မာကြာရှည်ခံရခြင်း	- K6 ကျောင်းဆောင်ပြုပြင်ရေး	ရှေ့ပြောင်း
ဥပဒေနှင့် ကျင့်သုံးခြင်း	- ကျောင်းကျောင်း၊ ကျောင်း / ဥပဒေနှင့် ကျင့်သုံးခြင်း တည်ဆောက်ရေး	- ကျေးဇူးတင်ရင်း ပညာသင်ခြင်း၊ ဥပဒေနှင့် ကျင့်သုံးခြင်း၊ ကျေးဇူးတင်ရင်း



ဦးစား၊ လေးစားအောင်သင်ကြားခြင်း

ဆုငွေ - ၇၈၅
 ကျေးဇူး - ၃၃၆

ဦးစား၊ လေးစားအောင်	ဖွဲ့ ဖြိုး တိုးတက်ရေးလုပ်ငန်းများ	အဆိုပြုသူ	မဲအရေအတွက်
၂	- လယ်ကြားမြောင်း ပြုပြင်ရန်	က + မ	၁၂၁
၄	- စာကြည့်တိုက်တည်ဆောက်ရန်	က + မ	၄၀
၆	- K၄ ကျောင်းဆောင်ပြုပြင်ရန်	က + မ	၁၂
၁	- ကျေးရွာတွင်းလမ်းများ ပြုပြင်ရန် (ကျေးမြောင်းပါ)	က + မ	၁၄၈
၅	- ကျေးရွာတွင်းတူးဖော်ရန် နှင့် ကျေးရွာတည်ဆောက်ရန်	က + မ	၂၁
၃	- ရွာအဝင် ကျောင်းခရပ် / ဥပုဒ်သည် နားစေ့ဆောင် ဆောက်လုပ်ရန်	မ	၇၅
၇	- ဆောက်လုပ်ဆဲ မိမိမှ ရရှိ လိုအပ်ချက်များ ဖြည့်ဆည်းရန်	က	-
၈	- ကျန်းမာရေးစောင့်ရှောက်မှု အသင်း ရန်ပုံငွေ ဖြည့်ဆည်းရန်	က + မ	-



၇။ ကော်မတီဝင်များရွေးချယ်ခြင်းနှင့်ကျေးရွာဖွံ့ဖြိုးရေးအစီအစဉ်ဆောင်ရွက်မှုမှတ်တမ်းဓါတ်ပုံများ



ကော်မတီရွေးချယ်ရန် မဲရေတွက်နေစဉ်



စီမံကိန်းမိတ်ဆက်အစည်းအဝေးမှတ်တမ်းဓါတ်ပုံ



အမျိုးသမီးများပင့်ကူအိမ်ကွန်ယက်ရေးဆွဲနေစဉ်မှတ်တမ်းဓာတ်ပုံ



ကျေးရွာဖွံ့ဖြိုးရေးဦးစားပေးမဲပေးရန်တန်းစီနေကြစဉ်



ကျေးရွာလုပ်ငန်းခွဲအတွက်အခက်အခဲများဖော်ထုတ်ဆွေးနွေးစဉ်



ကော်မတီဝင်များစာရင်း

ကော်မတီဝင်များစာရင်း - ဘဏ္ဍာရေးဝန်၊ အလုပ်၊ ပန်ဆင်မေးမြန်း

စဉ်	အမည်	ကျား-မ	ရာထူး
၁	ဦးကျော်ဖြိုး	ကျား	စောရှာဝန်ထမ်း
၂	ဒေါ်ကလေးတင်	မ	စောရှာဝန်ထမ်း
၃	ဦးစိုးစိုးစိုး	ကျား	ပိတောက်ပုဏ္ဏား
၄	ဒေါ်လှစောပတ်	မ	ပိတောက်ပုဏ္ဏား
၅	ဦးစောလင်းအောင်	ကျား	ဝဠာပုဏ္ဏားအောင်ကော်မတီ
၆	ဒေါ်အေးအေး	မ	ဝဠာပုဏ္ဏားအောင်ကော်မတီ
၇	ဦးမြင့်မြင့်	ကျား	ဝဠာပုဏ္ဏားအောင်ကော်မတီ
၈	ဦးအောင်အောင်	ကျား	ဝဠာပုဏ္ဏားအောင်ကော်မတီ
၉	ဒေါ်အေးအေး	မ	ဝဠာပုဏ္ဏားအောင်ကော်မတီ
၁၀	ဦးအောင်အောင်	ကျား	ဝဠာပုဏ္ဏားအောင်ကော်မတီ
၁၁	ဦးမြင့်မြင့်	ကျား	ဝဠာပုဏ္ဏားအောင်ကော်မတီ
၁၂	ဒေါ်အေးအေး	မ	ဝဠာပုဏ္ဏားအောင်ကော်မတီ
၁၃	ဒေါ်အေးအေး	မ	ဝဠာပုဏ္ဏားအောင်ကော်မတီ
၁၄	ဦးအောင်အောင်	ကျား	ဝဠာပုဏ္ဏားအောင်ကော်မတီ
၁၅			
၁၆			
၁၇			
၁၈			
၁၉			
၂၀			
၂၁			
၂၂			
၂၃			
၂၄			
၂၅			

စုစုပေါင်း (၁၄) ယောက် ကျား (၈) ယောက် + မ (၆) ယောက်

ကျေးရွာအုပ်စုစီမံကိန်းအထောက်အကူပြုကော်မတီ

.....ဦးစိုးစိုး..... ကျေးရွာအုပ်စုစီမံကိန်းအထောက်အကူပြုကော်မတီ၊ ဥက္ကဋ္ဌ
ဒေါ်အေးအေး..... ကျေးရွာအုပ်စုစီမံကိန်းအထောက်အကူပြုကော်မတီ၊ ဥက္ကဋ္ဌ

.....ဦးစောလင်း..... ကျေးရွာအုပ်စုစီမံကိန်းအထောက်အကူပြုကော်မတီ၊ ဘဏ္ဍာရေးဥက္ကဋ္ဌ
ဒေါ်အေးအေး..... ကျေးရွာအုပ်စုစီမံကိန်းအထောက်အကူပြုကော်မတီ၊ ဘဏ္ဍာရေးဥက္ကဋ္ဌ

မှတ်တမ်းတင်သူ
အမည်။

ရာထူး။ လူထုစည်းရုံးရေးမှူးရက်စွဲ။/...../.....



၈။ ကျေးရွာအခြေခံအချက်အလက်များ (ပုံစံ-၁)

ပုံစံ - ၈ - ၁ ကျေးရွာအခြေခံအချက်အလက်များ (Form PC 1)

လမ်းညွှန်ချက်။ ကျေးရွာတစ်ရွာသို့ ပထမဆုံးမိတ်ဆက်ခရီး သွားရောက်သောအခါ လူထုစည်းရုံးရေးမှူးသည် ကျေးရွာ ခေါင်းဆောင်များအား ကျေးရွာအချက်အလက်များကို မေတ္တာရပ်ခံ၍ တောင်းခံရမည်။ ဤအချက်အလက်များကို စီမံကိန်း မိတ်ဆက်အစည်းဝေးမတိုင်မီတောင်းခံရမည်။ စီမံကိန်းမိတ်ဆက်အစည်းဝေးတွင် လူထုစည်းရုံးရေးမှူးသည် ဤအချက်အလက် များအား စစ်ဆေးပြီး မှန်ကန်အောင်ပြုလုပ်ရမည်။ ပြီးနောက်တွင် လူထုစည်းရုံးရေးမှူးမှ သတင်းအချက်အလက်ထံသို့ Tablets မှ တစ်ဆင့် ဖြည့်သွင်းရမည်။

ကျေးရွာခေါင်းဆောင် အမည် ခွဲအိန်ထွန်း	ကျေးရွာခေါင်းဆောင်၏ ဖုန်းနံပါတ် ၀၅-၄၀၂၅ ၃၆၂၅၄	လူထုစည်းရုံးရေးမှူး၏ အမည် ဒေါ်နုနု၊ မိုးအိန်
ပြည်နယ်/တိုင်းဒေသကြီး မန္တလေး	မြို့နယ် ပျော်အွယ်	ကျေးရွာအုပ်စု ဘက္က
		ကျေးရွာ ခုန်းငါးခြံ

က။ လူဦးရေ

လူမျိုးစု	အိမ်ထောင်စုအရေအတွက်	ကိုးကွယ်သည့်ဘာသာ	အိမ်ထောင်စုအရေအတွက်
လူမျိုးစု (၁) ဗမာ	၁၃၄	ဘာသာ (၁) ဗုဒ္ဓ	၁၃၄
လူမျိုးစု (၂) -----		ဘာသာ (၂) -----	
လူမျိုးစု (၃) -----		ဘာသာ (၃) -----	
လူမျိုးစုရော -----		ဘာသာရော -----	
အခြား	အရေအတွက်		
မသန်စွမ်းသူများ	၃		
သက်ကြီးရွယ်အိုများ (၆၅ နှစ် နှင့် အထက်)	၆၀		
စစ်ဘေးရှောင်			

	အမျိုးသား (အရေအတွက်)	အမျိုးသမီး (အရေအတွက်)
လူဦးရေ		
လူမျိုးစု (၁) ဗမာ	၃၀၆	၃၃၈
လူမျိုးစု (၂) -----		
လူမျိုးစု (၃) -----		
အခြား		
အိမ်ထောင်ဦးစီး	၁၁၆	၁၈

(ခ) အခြေခံအဆောက်အအုံ အသုံးအဆောင်များ

စာသင်ကျောင်း	အမှတ် ခြံပေါ	ကျန်းမာရေး	အမှတ် ခြံပေါ	ဘာသာရေး အဆောက် အအုံများ	အမှတ် ခြံပေါ
--------------	-----------------	------------	-----------------	----------------------------	-----------------



အထက်တန်းကျောင်း	<input type="checkbox"/>	ခေမာရုံ	<input type="checkbox"/>	စေတီ	<input checked="" type="checkbox"/>
အလယ်တန်းကျောင်း	<input checked="" type="checkbox"/>	ကျန်းမာရေးဌာန	<input type="checkbox"/>	ဘုန်းကြီးကျောင်း	<input checked="" type="checkbox"/>
မူလတန်းကျောင်း	<input type="checkbox"/>	ကျန်းမာရေးဌာနခွဲ	<input checked="" type="checkbox"/>	ဟိန္ဒူဘုရားကျောင်း	<input type="checkbox"/>
ပျက်ကြဲကျောင်း	<input type="checkbox"/>	ဆေးရုံပေးခန်း	<input type="checkbox"/>	ခရစ်ယာန်ကျောင်း	<input type="checkbox"/>
အခြား	<input type="checkbox"/>	အခြား	<input type="checkbox"/>	ဗလီ	<input type="checkbox"/>
မှတ်ချက်		မှတ်ချက်		အခြား	<input type="checkbox"/>
				မှတ်ချက်	

(ဂ) ကျွမ်းကျင်သူများမှတ်တမ်း (ကျေးရွာတွင်နေထိုင်သော သို့မဟုတ် တခြားရွာမှလာရောက်သော ကျွမ်းကျင်သူများ)

(ခ) စာသင်ကျောင်း			(၂) ကျန်းမာရေး			(၃) လက်မှုပညာရှင်		
	ရွာတွင်နေထိုင်သူ	အခြားရွာမှလာသူ		ရွာတွင်နေထိုင်သူ	အခြားရွာမှလာသူ		ရွာတွင်နေထိုင်သူ	အခြားရွာမှလာသူ
မူလတန်းပြဆရာ/မ	<input checked="" type="checkbox"/>	<input checked="" type="checkbox"/>	ဆရာဝန်	<input type="checkbox"/>	<input type="checkbox"/>	လက်သမား	<input checked="" type="checkbox"/>	<input type="checkbox"/>
အထက်တန်းပြဆရာ/မ	<input type="checkbox"/>	<input type="checkbox"/>	လက်ထောက်ကျန်းမာရေးပုဂ္ဂိုလ်	<input type="checkbox"/>	<input type="checkbox"/>	ပန်းရုံ	<input checked="" type="checkbox"/>	<input type="checkbox"/>
အလယ်တန်းပြဆရာ/မ	<input checked="" type="checkbox"/>	<input checked="" type="checkbox"/>	အမျိုးသမီးကျန်းမာရေးဆရာမ	<input type="checkbox"/>	<input type="checkbox"/>	လျှပ်စစ်ကျွမ်းကျင်၊ မီးသမား	<input type="checkbox"/>	<input type="checkbox"/>
ပျက်ကြဲဆရာ/မ	<input type="checkbox"/>	<input type="checkbox"/>	သားရွေးဆရာမ	<input type="checkbox"/>	<input type="checkbox"/>	ရေပိုက်သူလုပ်သူ	<input type="checkbox"/>	<input type="checkbox"/>
အခြား	<input type="checkbox"/>	<input type="checkbox"/>	ပြည်သူ့ကျန်းမာရေးလုပ်သား	<input type="checkbox"/>	<input type="checkbox"/>	ကော်ပြင်ဆရာ	<input type="checkbox"/>	<input type="checkbox"/>
မှတ်ချက်			မှတ်ချက်			မှတ်ချက်		

(ဃ) ကျေးရွာသို့ ရောက်ရှိနိုင်သည့် လမ်းအခြေအနေ / ကျေးရွာတစ်ရွာသည် ၎င်း၏ ကျေးရွာအုပ်စုနှင့် ဆက်သွယ်ထားသော လမ်းအခြေအနေ (အောက်ပါတို့ကိုစိုင်းပါ)

ကျောက်ကြမ်းလမ်း: _____ ကတ္တရာလမ်း: _____ ကွန်ကရစ်လမ်း: _____ မော်တော်ဆိုင်ကယ်လမ်း: _____
 ကျောက်ခင်းလမ်း: _____ မြေသားလမ်း: _____ လူသွားလမ်း: _____ အခြား: _____

(င) ကျေးရွာဖွံ့ဖြိုးမှုစီမံချက်

(၁) လူထုပဟိုပြုစီမံကိန်းမစတင်မီ ဤကျေးရွာတွင်ကျေးရွာဖွံ့ဖြိုးမှု စီမံချက်ရှိခဲ့ပါသလား? စိုင်းပါ
ရှိပါသည်/မရှိပါ/မသိပါ

(၂) ရှိခဲ့ပါလျှင် ဤစီမံချက်ကို မည်သည့် ခုနှစ်တွင်ပြင်ဆင်ခဲ့ပါသနည်း? နှစ်-----/မသိပါ

(၃) ဤစီမံချက်ကို ခြုံနယ်မှအတည်ပြုခဲ့ပါသလား? ပြုခဲ့ပါသည်/မပြုခဲ့ပါ/မသိပါ

(စ) ခရီးအကွာအဝေး

(၁) ဤကျေးရွာ၏ပဟိုမှ ၎င်းကျေးရွာအုပ်စု၏ပဟိုအထိ ခရီးခိုင်းမည်မျှကွာဝေးသနည်း? မိုင်-----/မသိပါ

(၂) ဤကျေးရွာမှ ၎င်းကျေးရွာအုပ်စုပဟိုအထိ သွားလာရာတွင်ကြာမြင့်သည့်အချိန် 5 မိနစ်

ခြောက်သွေ့ ရာသီတွင်ကြာချိန် ----- ထော်လာကို/မော်တော်ဆိုင်ကယ်/မြေလျင်/လား/မော်တော်ဘုတ်/
 အခြား -----

မိုးရာသီတွင်ကြာချိန် ----- ထော်လာကို/မော်တော်ဆိုင်ကယ်/မြေလျင်/လား/မော်တော်ဘုတ်/ 5 မိနစ်
 အခြား -----



(ဆ) ပတ်ဝန်းကျင်ဆိုင်ရာ သဘာဝဘေးအန္တရာယ်
 ကြုံတွေ့ရသူများတွင် ရေကြီးခြင်းကိုသို့ သဘာဝဘေးအန္တရာယ်ကုရေးကော်မရှင်း ဝန်ထမ်းများ
 မရှိပါ ရှိပါသည် ရှိလျှင်ဖော်ပြပါ _____

(ဇ) ကျေးရွာတွင် ခွဲစည်းထားသော အဖွဲ့အစည်းများ
 လူထုပဟိုပြုစီမံကိန်းပတ်ဝန်းကျင်ရှိ ကြုံတွေ့ရသူများ ကျေးရွာဖွံ့ဖြိုးရေးအတွက် အစိုးရ (သို့) ရွာသားများကိုယ်တိုင်(သို့) စီမံကိန်းတင်ဖုဖု
 ခွဲစည်းထားသည့် အဖွဲ့အစည်းများရှိပါသလား။

(၁) _____
 (၂) _____

(ဈ) အထွေထွေအုပ်ချုပ်ရေး ဦးစီးဌာန (GAD) မှ မှတ်တမ်းတင်ထားခြင်း
 ကြုံတွေ့ရသူသည် အထွေထွေအုပ်ချုပ်ရေး ဦးစီးဌာန (GAD) မှ မှတ်တမ်းတင်ထားမှု ရှိပါသလား။
 မရှိပါ ရှိပါသည်

ကျေးရွာခေါင်းဆောင်

အမည် ဦးကျော်ထွန်း

လက်မှတ် [Signature] ၀၄.၉ ၂၀၁၁.၀၁.၀၁

လူထုစည်းရုံးရေးမှူး

အမည် ဒေါ်နန်းမာရီ

လက်မှတ် [Signature] ၀၄.၉ ၂၀၁၁.၀၁.၀၁



၉။ ပုံစံ ၈-၂။ စီမံကိန်းစက်ဝန်းအချိန်ဇယား

ပုံစံ - ၈ - ၂ - စီမံကိန်းစက်ဝန်းအချိန်ဇယား (PC 2)

လမ်းညွှန်ဖွဲ့စည်းမှု၊ သက်ဆိုင်ရာလူထုစည်းရုံးရေးမှု/လက်ထောက်နည်းပညာများမှ စီမံကိန်းစက်ဝန်းအဆင့်တစ်ခုစီပြီးစီးတိုင်း ကျေးရွာနှင့် ကျေးရွာအုပ်စုအတွက် ဤပုံစံကို ဖြည့်သွင်းရမည်။

စည်းရုံးရေးမှု/ဝန်ထမ်း အမည် - ဧန်ဒြန်း ဗိုလ်ချုပ်

နေ့စွဲ - ၈.၀၂.၂၀၁၇

စက်ဝန်းအားအမှတ်ဖြစ်ပါ စက်ဝန်း(၁) စက်ဝန်း(၂) စက်ဝန်း(၃)

စက်ဝန်း(၄)

ကျေးရွာအုပ်စု ဘုမ္မာ ကျေးရွာ အုပ်စု

စီမံကိန်းစက်ဝန်းအချိန်ဇယား	နေ့စွဲ		အစည်းအဝေးတွင်တက်ရောက်သူအရေအတွက်			
	စတင်သည့်နေ့	ပြီးဆုံးသည့်နေ့	အမျိုးသားအရေအတွက်	အမျိုးသမီးအရေအတွက်	အိမ်ထောင်စုအရေအတွက်	လူမျိုးစုတက်ရောက်သူအရေအတွက်နှင့် လူမျိုးစုအမည်
၁။ ကျေးရွာစီမံကိန်း မိတ်ဆက်အစည်းအဝေး	၂၉.၁၁.၁၇	၂၉.၁၁.၁၇	၃၅	၃၅	၇၀	၇၀ မိမိ
၂။ ကျေးရွာစီမံကိန်းစီမံချက်ရေးဆွဲခြင်းအစည်းအဝေး	၃၀.၁၁.၁၇	၃၀.၁၁.၁၇	၃၆	၃၃	၆၉	၆၉ မိမိ
၃။ ကျေးရွာအုပ်စု လုပ်ငန်းဆုံးဖြတ်ချက်ချသည့်အစည်းအဝေး	၈.၂.၁၇	၈.၂.၁၇	၁၇	၁၁	၂၈	၂၈ မိမိ
၄။ မြို့နယ်အဆင့် စီမံကိန်းရေးဆွဲရေးနှင့် အကောင်အထည်ဖော်ရေးကော်မတီ၏ စီမံကိန်း သုံးသပ်မှုအစည်းအဝေး			မလို	မလို	မလို	မလို
၅။ မြို့နယ် စီမံကိန်းရေးဆွဲရေးနှင့် အကောင်အထည်ဖော်ရေး ကော်မတီ၏ဆုံးဖြတ်မှုကို ရွာသူ၊ အသိပေးအကြောင်းကြားသည့် အစည်းအဝေး						
၆။ စီမံကိန်းလုပ်ငန်းစဉ်စီမံချက်ရေးဆွဲခြင်းအစည်းအဝေး						
၆.၁။ စီမံကိန်းလုပ်ငန်း အကောင်အထည်ဖော်ရေးအစီအစဉ် ရေးဆွဲခြင်း						



၆.၂။ ဝယ်ယူရေးအစီအစဉ် ရေးဆွဲခြင်း	၂၆.၅.၂၀၁၇	၂၆.၅.၂၀၁၇	၃၀	၃၉	၆၉	၂၅	၆၉
၆.၃။ ဘဏ္ဍာရေးကုန်ကျမှု လျာထားအစီအစဉ် ရေးဆွဲခြင်း	၆.၇.၂၀၁၇	၆.၇.၂၀၁၇	၁၁	၁၀	၂၁	၁၈	၂၁
၆.၄။ မြင်/ထိန်းအစီအစဉ် ရေးဆွဲခြင်း	၂၆.၅.၂၀၁၇	၂၆.၅.၂၀၁၇	၃၀	၃၉	၆၉	၂၅	၆၉
၇။ စီမံကိန်းလုပ်ငန်းခွဲ တိုးတက်မှု စောင့်ကြည့် အစည်းအဝေး							
၇.၁။ အစည်းအဝေး ပထမအကြိမ်	၉.၆.၂၀၁၇	၉.၆.၂၀၁၇	၅	၃	၈	၁၈	၈
၇.၂။ အစည်းအဝေး ဒုတိယအကြိမ်							
၇.၃။ အစည်းအဝေး တတိယအကြိမ်							
၈။ စီမံကိန်းလုပ်ငန်းခွဲ အပြီးသတ်စစ်ဆေးခြင်း အစည်းအဝေး	၁၈.၇.၁၇	၁၈.၇.၁၇	၅	၃	၈	၁၈	၈
၉။ လူထုစစ်ဆေးမှုအစည်းအဝေး	၁၈.၇.၂၀၁၇	၁၈.၇.၂၀၁၇	၃၀	၃၅	၇၆	၁၈	၇၆



၈။ လူထုစိစစ်ကိန်း၏ လာမည့် (၄) နှစ်အတွက် အကျိုးစင်သော ဦးစားပေး ဖွံ့ဖြိုးတိုးတက်မှု လုပ်ငန်း အစီအစဉ်များအားဖော်ပြပါ။

အဆင့်	ကျေးရွာအတွက် ဦးစားပေး ဖွံ့ဖြိုးတိုးတက်မှု လုပ်ငန်းစဉ်များ	အဆိုပြုသူ (အမျိုးသားများ/ အမျိုးသမီးများ/အမျိုးသား + အမျိုးသမီး)	စနစ်ကျင့်ကျ စရိတ်	အကျိုးစီးပေးစဉ်ရှိသူ စနစ်ကျင့်ခြင်း အတွက်
၀	အစည်းအဝေးခန်းအဆောက်အအုံ	အမျိုးသား		၆၅၄
၂	အုပ်စုအဖွဲ့အစည်းဖွဲ့စည်းခြင်း	အမျိုးသား		၆၅၄
၃	အဖွဲ့အစည်းအဖွဲ့အစည်း	အမျိုးသား		၆၅၄
၄	အဖွဲ့အစည်းအဖွဲ့အစည်း	အမျိုးသား		၆၅၄
၅				
၆				
၇				

၉။ လူထုစိစစ်ကိန်း၏ လာမည့် (၄) နှစ်အတွက် အကျိုးစင်သော ဦးစားပေး ဖွံ့ဖြိုးတိုးတက်မှု လုပ်ငန်း အစီအစဉ်များအားဖော်ပြပါ။

အဆင့်	ကျေးရွာအတွက် ဦးစားပေး ဖွံ့ဖြိုး တိုးတက်မှု လုပ်ငန်းစဉ်များ	အဆိုပြုသူ (အမျိုးသားများ/ အမျိုးသမီးများ/အမျိုးသား + အမျိုးသမီး)	အခန်းကဏ္ဍ
၀			
၂			
၃			
၄			
၅			
၆			

ခေါင်းစောင်၊ ကျေးရွာစိစစ်ကိန်းအထောက်အကူပြုကော်မတီမှ အတည်ပြုသည်။

အမည် ----- **အိန္ဒြေရွှေသီရိ** ----- လက်မှတ် ----- **Hla** ----- နေ့စွဲ ----- **၃၀.၁၁.၂၀၁၇**



၁၁။ ပုံစံ ၈-၄ ကျေးရွာဖွံ့ဖြိုးရေးစီမံကိန်းလုပ်ငန်းခွဲရွေးချယ်ခြင်းပုံစံ

ပုံစံ - ၈ - ၄ ကျေးရွာအုပ်စုစီမံကိန်းလုပ်ငန်းခွဲရွေးချယ်ခြင်းပုံစံ (Form PC 4)

လက်ညှိုးနှုတ်၊ စီမံကိန်းလုပ်ငန်းခွဲရွေးချယ်မှုအစည်းအဝေးပြီးနောက်တွင် ကျေးရွာအုပ်စုမှ CF/TF တို့၏ အတုအညီရယူ၍ ကျေးရွာစီထောက်ကော်မတီမှ လက်မှတ်ရေးထိုးပြီး အဆိုပါပုံစံအား ပြည်နယ်အောင်မြင်သွင်းရမည်။ ဤပုံစံအား ပြည်နယ်အောင်မြင်သွင်းရမည့်အခါ ကျေးရွာအုပ်စုမှ ဦးစီးဌာနတော်ရေးရာဇာချက်တွင် TPIC သို့ ပေးပို့ရန်အတွက် နောက်ဆက်တွဲအဖြစ် ထားရှိရမည်။ CF မှ ကျေးရွာတစ်ရွာချင်းစီ၏ စီမံကိန်းလုပ်ငန်းခွဲဆိုင်ရာ အချက်အလက်များကို MIS သို့ ထည့်သွင်းရမည်။ (ယခုနစ်စီမံကိန်းလုပ်ငန်းခွဲ မလုပ်ကိုင်သော ကျေးရွာများ မထိုင်ပါ။)

ကျေးရွာစည်းရုံးရေးမှူး/ဝန်ထမ်းအမည် မြတ်ဗွေဝေ၊ ရာစုစာရင်းအကျဉ်းချုပ်

နေ့စွဲ ၂၄.၇.၂၀၁၇၊ စက်ဝန်းအားအမှတ်ခြံစံပေးပါ(✓)၊ စက်ဝန်း(၁)၊ စက်ဝန်း(၂)၊ စက်ဝန်း(၃)၊ စက်ဝန်း(၄)၊ စက်ဝန်း(၅)

ပြည်နယ်/တိုင်း မြန်မာ၊ မြို့နယ် ပြင်ဦးလွင်၊ ကျေးရွာအုပ်စု ဘုရား

ကျေးရွာအမည်	ဆောင်ရွက်မည့် လုပ်ငန်းများ	အတိုင်းအတာ	ခန့်မှန်း တိုက်ရိုက် အကျိုးခံစားခွင့် ရှိသူများ	အဆိုပြုတင်ပြသူ	ခန့်မှန်းကျန်ကျစရိတ်		
					စီမံကိန်းမှ ထည့်သွင်းမှု	ကျေးရွာမှ ထည့်သွင်းမှု	အခြားထည့်သွင်းမှု (ဖော်ပြပါ) ထည့်သွင်းခွင့် အမည်/အဖွဲ့
မြို့မ	ရွာစွဲ: ဆက် ကျောက်စာ လမ်း: ဆေး	သင်္ကြံ ၂၂' x ၈၂'		<input type="checkbox"/> ကျား <input type="checkbox"/> မ <input checked="" type="checkbox"/> ကျား+မ	၅၀၀၀၀၀၀	-	၅၀၀၀၀၀၀
လက်ဝဲကော	ရွာစွဲ: မြို့ ကျောက်စာ လမ်း: ဆေး	၁၀၀၀၀၀၀		<input type="checkbox"/> ကျား <input type="checkbox"/> မ <input checked="" type="checkbox"/> ကျား+မ	၅၅၀၀၀၀၀	-	၅၅၀၀၀၀၀
ဆုန်းပင်ခြံ	ရွာစွဲ: လမ်း ကျောက်စာ လမ်း: ဆေး	၅၅၀၀၀၀၀		<input type="checkbox"/> ကျား <input type="checkbox"/> မ <input checked="" type="checkbox"/> ကျား+မ	၅၅၀၀၀၀၀	-	၅၅၀၀၀၀၀
သရက်ပင်	ရွာစွဲ: ကျောက်စာ လမ်း: ဆေး	၈၂' x ၈၂'		<input type="checkbox"/> ကျား <input type="checkbox"/> မ <input checked="" type="checkbox"/> ကျား+မ	၅၀၀၀၀၀၀	-	၅၀၀၀၀၀၀

ရာထူး ကျေးရွာအုပ်စု စီ/ထောက်ကော်မတီ ဥက္ကဋ္ဌ အမည် လက်မှတ် ရက်စွဲ
 မြတ်ဗွေဝေ
 ၂၄.၇.၂၀၁၇



ပုံစံ - ၈ - ၄ ကျေးရွာအုပ်စုစီမံကိန်းလုပ်ငန်းခွဲရွေးချယ်ခြင်းပုံစံ (Form PC 4)

လက်ညွှန်များ စီမံကိန်းလုပ်ငန်းခွဲရွေးချယ်မှုအစည်းအဝေးပြီးနောက်တွင် ကျေးရွာအုပ်စု CF/TF ၏ အကူအညီရယူ၍ ကျေးရွာစီထောက်ကော်မတီမှ လက်မှတ်ရေးထိုးပြီး အဆိုပါပုံစံအား ပြည်ပုံအောင်မြင်သွင်းရမည်။ ဤပုံစံအား ပြည်ပုံစွာဖြည့်သွင်းပြီးပါက ကျေးရွာအုပ်စု ပြီးတိုင်းထောက်ရေစီမံချက်တွင် TPIC သို့ ယေရိုဗန်အတွက် နောက်ဆက်တွဲအဖြစ် ထားရှိရမည်။ CF မှ ကျေးရွာတစ်ရွာချင်းစီ၏ စီမံကိန်းလုပ်ငန်းခွဲစဉ်ရာ အချက်အလက်များကို MIS သို့ ထည့်သွင်းရမည်။ (ယခုနစ်စီမံကိန်းလုပ်ငန်းခွဲ ယလုပ်ကိုင်သော ကျေးရွာများ မပါဝင်ပါ။)

ကျေးရွာစည်းရုံးရေးမှူး/ဝန်ထမ်းအမည် ခေါ်ဝေါ်ခေါ်ဆို

နေ့စွဲ ၂၄.၇.၂၀၁၇

စက်ဝန်းအားအမှတ်ဖြစ်ပေးပါ(V)/စက်ဝန်း(၁) □ စက်ဝန်း(၂) □ စက်ဝန်း(၃) □ စက်ဝန်း(၄)

မြို့နယ်/တိုင်း ဗဟိုဗလ မြို့နယ် ပုဏ္ဏား

ကျေးရွာအမည်	ဆောင်ရွက်မည့် လုပ်ငန်းများ	အတိုင်းအတာ	ခန့်မှန်း တိုက်ရိုက် အကျိုးစီးပွားနှင့် ရှိသူများ	အဆိုပြုတင်ပြသူ	ခန့်မှန်းကျန်ကျရန်			
					စီမံကိန်းမှ ထည့်သွင်းမှု	ကျေးရွာမှ ထည့်သွင်းမှု	အခြားထည့်သွင်းမှု (ခေါ်ငြိမ့်) ထည့်သွင်းငွေ အမည်/အဖွဲ့	
လက်ကောင်	၈၀ နှစ်ကျော် နှစ်ကျော် အထိ	၈၀ နှစ်ကျော်		□ ကျား □ မ ✓ ကျား+မ	၆၀၀၀၀၀၀			၆၀၀၀၀၀၀
ရွာ မင်္ဂလာ	၅၀ နှစ်ကျော် အထိ	၅၀ နှစ်ကျော်		□ ကျား □ မ ✓ ကျား+မ	၅၅၀၀၀၀			၅၅၀၀၀၀
၈၀ နှစ်ကျော်	၈၀ နှစ်ကျော် အထိ	၈၀ နှစ်ကျော်		□ ကျား □ မ ✓ ကျား+မ	၅၅၀၀၀၀			၅၅၀၀၀၀
				□ ကျား □ မ □ ကျား+မ				

ရာထူး ကျေးရွာအုပ်စု စီ/ထောက်ကော်မတီ ဥက္ကဋ္ဌ အမည် လက်မှတ် ရက်စွဲ
ခေါ်ဝေါ်ခေါ်ဆို ၂၄.၇.၂၀၁၇



၁၂။ အစည်းအဝေးမှတ်တမ်းများ

 CDD

ကျေးရွာအစည်းအဝေးမှတ်တမ်း

အစည်းအဝေးပြုလုပ်သည့်နေရာ ။ ။ ဦးဒွေး ၁၈ ဇူလိုင်

ကျေးရွာ ။ ။ နေပြည်တော်

ကျေးရွာအုပ်စု ။ ။ ၁၁၅၅

အချိန် ။ ။ ၉:၃၀ (၃:၀၀) နာရီ

အစည်းအဝေးအမည် ။ ။ ဒုတိယအကြိမ်အစည်း အစည်း

တက်ရောက်သူဦးရေ ကျား (၃၆)၊ မ (၃၃) စုစုပေါင်း (၆၉)

အစည်းအဝေးတွင်ဆွေးနွေးသည့်အကြောင်းအရာ။

- ၁။ * မထင်မတင် ကြိမ် ကစည်းကမ်း တွင် ဆွေးနွေးခဲ့သော ကြောင်းကရာ
- ၂။ များအား ပြန်လည်သုံးသပ်ခြင်း
- ၃။ * ကိစ္စတာဝန်ရှိသူများ ဖြစ် အနီးကပ် ကြောင်းအား အသေးစိတ်
- ၄။ ရှင်းပြခြင်း
- ၅။ * ကော်မတီများ အား မဲပေးပေးချက်ခြင်း
- ၆။ * အကျိုးထိခံစား လုပ်ငန်း / အကျိုးမဝင် စော့ကလုပ်ငန်း များအား
- ၇။ ရှင်းပြခြင်း
- ၈။ * လုပ်ငန်းခွဲများ အား မဲပေးပေးချက်ခြင်း
- ၉။
- ၁၀။



ဆွေးနွေးချက်များ (ပြောသူနှင့်အကြောင်းအရာကိုတွဲမှတ်တမ်းတင်ရန်)

- ပထမအကြိမ်အစည်းအဝေးတွင် ဆွေးနွေးခဲ့သော အကြောင်းအရာများအား ဖြန့်လှည့်သုံးသပ်ပြီး ၊ အကျဉ်း ဖြန့်လှည့်ရှင်းပြသည်။

- ကော်မတီ တစ်ခုချင်းစီ၏ အဓိကတာဝန်နှင့် ဝတ္တရားများကို အသေးစိတ် ရှင်းပြသည် ။

- ကော်မတီများအား ဖြန့်လှည့်အတည်ပြုသည်။

ကျေးဇူးတင်စာနှင့် ခွဲဖျက်အဖွဲ့

စီမံကိန်းဌာန

၁။ ဦးကျော်စိုး

၂။ ဒေါ်လှညွှန်

ယပ်ယူရေးဆရာကော်မတီ

၁။ ဦးမြင့်စွာ (ဥက္ကဋ္ဌ)

၂။ ဦးနေသူရဟိန်

၃။ ဒေါ်သန္တာ

ယုတ်ပတ်ဘိန်းသိမ်းရေးဆရာကော်မတီ

၁။ ဦးအောင်နိုင်

၂။ ဒေါ်သင်းသင်းဖြူ

၃။ ဒေါ်ကြည်စွာ

အားလုံးအကျိုးပြုရေးဆရာကော်မတီ

၁။ ဦးမြင့်မြင့်အောင်

၂။ ဒေါ်သန်းသန်းထွန်း

၃။ ဒေါ်အိမ်စိန်

ငွေစာရင်းကိုင်

၁။ ဦးအောင်စို

ဝေဖန်အကြံပြုစဉ်းစားချက်ဖြေရှင်းရေးအဖွဲ့

၁။ ဦးအောင်စို

၂။ ဒေါ်ခင်မြ



- စိမ့်ကိန်းတွင် အကျဉ်းဝင်သော၊ အကျဉ်းမဝင်သော လုပ်ငန်းခွဲများအကြောင်းရှင်းပြ
သည်။

- ရွာလူထုတစ်ဦးမှ ဖိမိတို့ကျေးရွာတွင် ဖီးမရသည့် အိမ်များသည် ခိုနေသဖြင့်
တိုက်ခတ်များအတွက် စိမ့်ကိန်းရွာဖြင့် စီကမ္ဘာ့လုပ်ငန်းကြေး ဖြေကြားရာ
ထက် သောက်နည်းပညာများမှ စိမ့်ကိန်းသည် ကန်ကန်ချင်းကို စီကမ္ဘာ့လုပ်ငန်း
ပြုလုပ်ကြား ဖီးမရသေးပေသော စက်တိုင်တိုးချဲ့ခြင်း ဆောင်ရွက်ပေးကြောင်းရှင်းပြ
သည်။ ဦးနှစ်ဦးစဉ်မှ KG ကျောင်းဆောက်လုပ်မည်ဆိုပါက အသစ်ကျောင်းမှာ
(၄)ရွာ ဆိုင်ကြော်သောကြောင့် ဖိမိတို့ရွာ ရံပုံရွာကလေးတည်းဖြင့် မဆောင်ရွက်ကြောင်း
ရွာတွင်း အုတ်စိရေခြောက် ဖျက်ပါကလည်း ရွာအတွက် သိပ်အရေးမကြီးသောကြောင့်
ဖိမိတို့ကျေးရွာအတွက် အကျဉ်းခိုလှုံ့လုပ်ငန်းကို စဉ်းစားရွေးချယ် ရန် ဖြေကြား
သည်။ ပထမအကြိမ်အစည်းအဝေးတွင် လုပ်ငန်းခွဲများအတွက် အုပ်စုခွဲအဖွဲ့အစည်း
ခွဲပြီးဖြစ်သောကြောင့် မဲပေးရွေးချယ်ရန် ကြေးမီ မဲထည့်ရမည် ဖွဲ့စည်း
ရှင်းပြသည်။ လုပ်ငန်းခွဲများကို မဲပေးရွေးချယ်သည်။

မဲကရ - (၁) အစည်းအဝေးခန်းမ

(၂) ရွာတွင်း အုတ်စိရေခြောက်

(၃) ရေတွင်း၊ ရေကန်၊ ရေပိုက်

ကျေးရွာမှ ရွေးချယ်ပေးသော လုပ်ငန်းခွဲအား မြို့နယ်သို့ ပြန်လည်တင်ပြရကြောင်း၊
အခြားဌာန များ၏ လုပ်ငန်းခွဲနှင့် မတိုက်ပါက လုပ်ဆောင်နိုင်ကြောင်း ရှင်းပြသည်။
အထက်ဖော်ပြပါကျေးရွာ အုပ်စုအစည်းအဝေးကြောင့် ဥတိယဦးစားပေးလျှင်
ဆက်လက်လုပ်ဆောင်ကြောင်း ရှင်းပြသည်။



ဆုံးဖြတ်ချက်များ

၁။ ဦးစားပေး (၁) စတုရန်း အဝေးစဉ်ဆေးကုသ ဆောင်ရွက်ခြင်း

(၂) စုတ်ကုတ်ခြင်း၊ ကုတ်ဆောင်ရွက်ခြင်း

၂။ (၃) များစွာ၊ မြေစင်၊ မြေပိုက်

ဒုတိယအဆင့် စက်ဝန်း တွင် မဲပေးစွမ်း ဥပမာအား သို့မဟုတ် ကုတ်ဆောင်ရွက်ခြင်း

၃။ အဝေးစဉ်ဆေးကုသ ဆောင်ရွက်ခြင်း လုပ်ငန်း အား လုပ်ဆောင်ရန် ဖြစ်သည်။

၄။

၅။

မှတ်တမ်းတင်သူ 
အမည် - ဒေါ်နန်းမိုးစိန်
ရာထူး - CF
ရက်စွဲ - ၃၀.၁၁.၂၀၁၇

အတည်ပြုသူ N/A
အမည် - ဒေါ်လှညွှန်
ရာထူး - စီမံကိန်းဦးစီးဌာန
ရက်စွဲ - ၃၀.၁၁.၂၀၁၇



၁၃။ ကဏ္ဍအလိုက် အခက်အခဲမှတ်တမ်း

အုပ်စု - - - - - တက္ကသိုလ် - - - - - / ကျေးဇူး - - - - - အဖွဲ့ - - - - -

နောက်ထက်တွဲ(၄) ခြားနားသောအပိုင်းများအတွက် ဦးစားပေးပုံ့ ပြီးရေးလုပ်ငန်းစဉ် အနှစ်ချုပ်

မူရင်းသည်အား VPSC တွင်ထားရှိရပါမည့်အခြားဌာနများနှင့် ညှိနှိုင်းရန်အတွက် မိတ္တူအား TPIC သို့ပို့ရပါမည်၊ MIS data အနေဖြင့် သွင်းရန် မလိုအပ်ပါ။

အထပ်	လုပ်ငန်း	မည်သူဦးစားပေးလဲ	ကျေးဇူးမှတာဝန်ခံသူ (သို့) အဖွဲ့	ပြင်ပမှမည်သူ ထောက်ပံ့ မလဲ
အခမဲ့အထောက်အပံ့	၀ ကျေးဇူးကွပ်ကဲရေးလမ်းပြ ဖြစ်စေရန်	<input checked="" type="checkbox"/> မ	ကျေးဇူးကွပ်ကဲရေးကော်မတီ	လူထုပတ်ဝန်းကျင်ထိန်းသိမ်းရေး ဝန်ကြီးဌာန
	၂ လုပ်ငန်းစဉ်အတွင်း အကောင်အထည်ဖော်ခြင်း	<input checked="" type="checkbox"/> မ	ကျေးဇူးကွပ်ကဲရေးကော်မတီ	လူထုပတ်ဝန်းကျင်ထိန်းသိမ်းရေး ဝန်ကြီးဌာန
	၃ အစည်းအဝေးစနစ်ဆောင်ရွက်ပေးခြင်း	<input checked="" type="checkbox"/> မ	ကျေးဇူးကွပ်ကဲရေးကော်မတီ	လူထုပတ်ဝန်းကျင်ထိန်းသိမ်းရေး ဝန်ကြီးဌာန
	၄ များပြားစွာ ကိုယ်စားပြုပေးခြင်း	<input checked="" type="checkbox"/> မ	ကျေးဇူးကွပ်ကဲရေးကော်မတီ	လူထုပတ်ဝန်းကျင်ထိန်းသိမ်းရေး ဝန်ကြီးဌာန
	၅ ရေတွင်း၊ ရေလျှောက်၊ နေရောင်ခြည်စောင့်ရှောက်ခြင်း	<input checked="" type="checkbox"/> မ	ကျေးဇူးကွပ်ကဲရေးကော်မတီ	လူထုပတ်ဝန်းကျင်ထိန်းသိမ်းရေး ဝန်ကြီးဌာန
အသတ်စားပေးရေးအဖွဲ့	၀	<input type="checkbox"/> မ		
	၂	<input type="checkbox"/> မ		
	၃	<input type="checkbox"/> မ		
	၄	<input type="checkbox"/> မ		
	၅	<input type="checkbox"/> မ		
ကျန်းမာရေးနှင့် အာဟာရ	၀	<input type="checkbox"/> မ		
	၂	<input type="checkbox"/> မ		
	၃	<input type="checkbox"/> မ		
	၄	<input type="checkbox"/> မ		
	၅	<input type="checkbox"/> မ		
ပညာရေး	၀	<input type="checkbox"/> မ		
	၂	<input type="checkbox"/> မ		
	၃	<input type="checkbox"/> မ		



ဘဏ္ဍာရေး ဘဏ် ဝန်ထမ်းများ၏ ဝန်ထမ်းဆောင်မှု အကဲဖြတ်ချက်

၄		<input type="checkbox"/> ဝ <input type="checkbox"/> ကျား			
၅		<input type="checkbox"/> ဝ <input type="checkbox"/> ကျား			
အခြား:	၀	မူဝါဒရေးရာ ဝန်ထမ်း ဖြစ်	<input checked="" type="checkbox"/> ဝ <input checked="" type="checkbox"/> ကျား	ကျေးဇူးတင်ဆောင်ရွက် ပေးပါမည်	ကုသမှုပေးခြင်းမရှိ
	၂	ဆေးပေးရေး ဝန်ထမ်း လုပ်ငန်း	<input checked="" type="checkbox"/> ဝ <input checked="" type="checkbox"/> ကျား	ကျေးဇူးတင်ဆောင်ရွက် ပေးပါမည်	ကုသမှုပေးခြင်းမရှိ
	၃	ပညာရေး ဝန်ထမ်း လုပ်ငန်း	<input type="checkbox"/> ဝ <input type="checkbox"/> ကျား	ကျေးဇူးတင်ဆောင်ရွက် ပေးပါမည်	ကျေးဇူးတင်ဆောင်ရွက် ပေးပါမည်
	၄		<input type="checkbox"/> ဝ <input type="checkbox"/> ကျား		
	၅		<input type="checkbox"/> ဝ <input type="checkbox"/> ကျား		