

ပြည်ထောင်စုသမ္မတမြန်မာနိုင်ငံတော် အစိုးရ
စိုက်ပျိုးရေး၊ မွေးမြူရေး နှင့် ဆည်မြောင်းဝန်ကြီးဌာန
ကျေးလက်ဒေသဖွံ့ဖြိုးတိုးတက်ရေးဦးစီးဌာန

စေတုတ္ထရာမြို့နယ်



လူထုဗဟိုပြုစီမံကိန်း

National Community Driven Development Project

(NCDDP)



ကျေးရွာဖွံ့ဖြိုးရေးအစီအစဉ်

Village Development Plan (VDP)

အောင်းကျေးရွာအုပ်စု၊ အောင်းကျေးရွာ

၂၀၁၇ ခုနှစ်

စေတုတ္ထရာမြို့နယ်

မာတိကာ

- ၁။ မြို့နယ်မြေပုံ
- ၂။ ကျေးရွာမြေပုံ (တည်နေရာ)
- ၃။ အုပ်စုတွင်ပါဝင်သောကျေးရွာများစာရင်း
- ၄။ ကျေးရွာအခြေခံအချက်အလက်များ (ကျေးရွာသမိုင်းကြောင်း)
- ၅။ လူထုပူပေါင်းပါဝင်သော လူမှုဆန်းစစ်ခြင်းနှင့်အကဲဖြတ်ခြင်းလုပ်ငန်း (PRA/PSA)အကျဉ်းချုပ်ဇယား
- ၆။ ကျေးရွာဖွံ့ဖြိုးရေးအစီအစဉ်တွက်အသုံးပြုခဲ့သော PRA Tools များနှင့်တစ်ခုချင်းစီအတွက်သုံးသပ်ချက်များ
- ၇။ ကော်မတီဝင်များရွေးချယ်ခြင်းနှင့်ကျေးရွာဖွံ့ဖြိုးရေးအစီအစဉ်ဆောင်ရွက်မှုမှတ်တမ်းခါတ်ပုံများ
- ၈။ ကျေးရွာအချက်အလက် (ပုံစံ - ၁)
- ၉။ စီမံကိန်းစက်ဝန်းအချိန်ဇယား (ပုံစံ - ၂)
- ၁၀။ ကျေးရွာဖွံ့ဖြိုးရေးဦးစားပေးအစီအစဉ် (ပုံစံ - ၃)
- ၁၁။ ကျေးရွာအုပ်စုစီမံကိန်းလုပ်ငန်းခွဲရွေးချယ်ခြင်း (ပုံစံ - ၄)
- ၁၂။ အစည်းအဝေးမှတ်တမ်းများ
- ၁၃။ ကဏ္ဍအလိုက်ဦးစားပေးဖွံ့ဖြိုးရေးလုပ်ငန်းစဉ်များ

စေတုတ္ထရာမြို့နယ်ပြမြေပုံ



စေတုတ္ထရာမြို့နယ်
မကျေးတိုင်း
၁ လက်မ = ၂ မိုင်စကေး

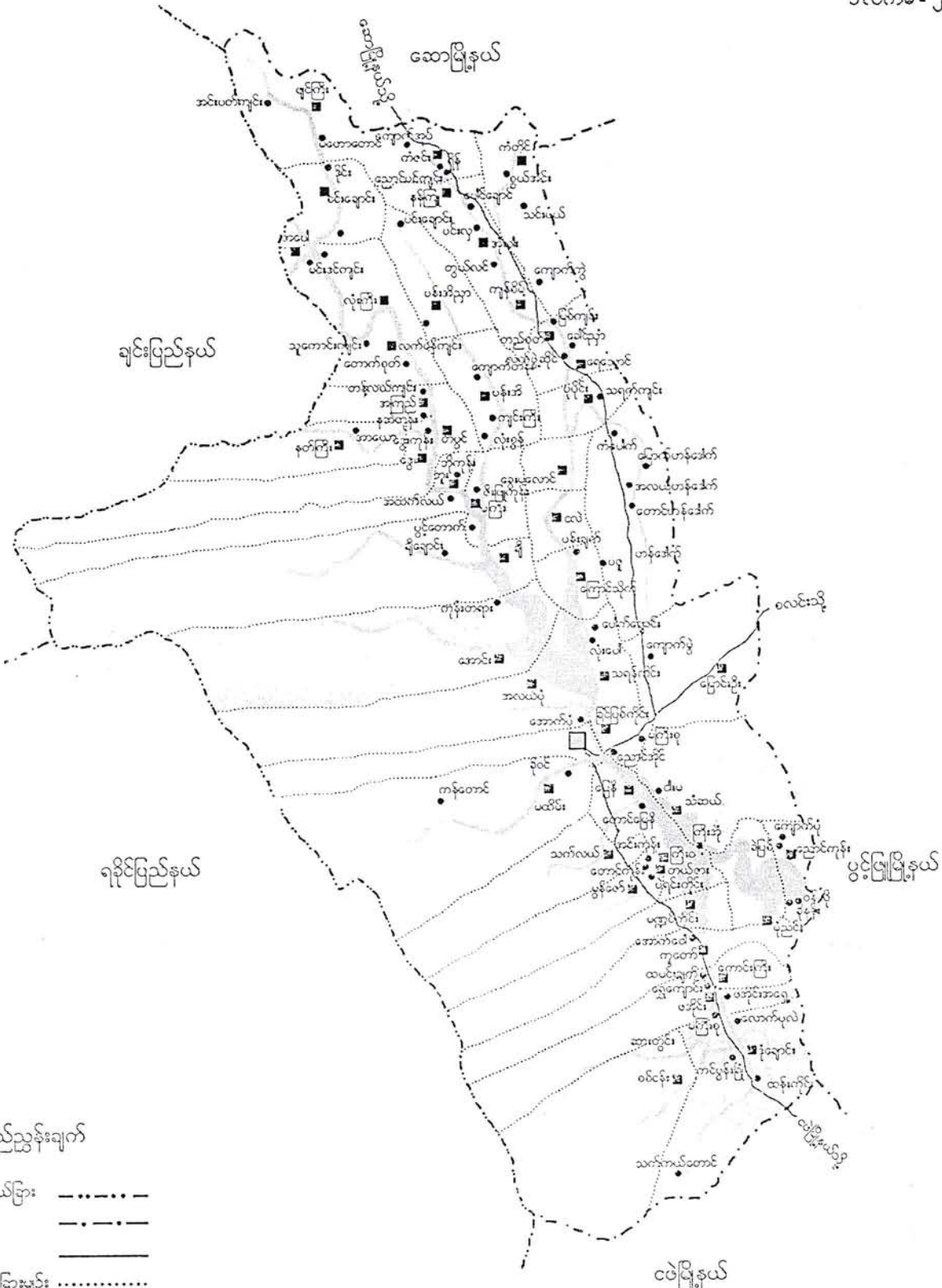

ရည်ညွှန်းချက်

- တိုင်း/ပြည်နယ်ခြား: - - - - -
- မြို့နယ်ခြား: - . - . - .
- ကားလမ်း: —————
- ကျေးရွာအုပ်စုခြားမျဉ်း:
- မြို့: [Square symbol]
- ကျေးရွာအုပ်စု: [Square with dot symbol]
- ကျေးရွာ: [Circle symbol]
- မြစ်ချောင်း: [Wavy line symbol]

1. စေတုတ္ထရာမြို့နယ် မြေပုံ (1:50,000) 2. 1990 ခုနှစ်တွင် ရေးဆွဲခြင်း 3. မြေပုံရေးဆွဲရေးဌာန၊ ဝန်ကြီးဌာန၊ ဝန်ကြီးရုံး၊ နေပြည်တော် 4. မြေပုံရေးဆွဲရေးဌာန၊ ဝန်ကြီးဌာန၊ ဝန်ကြီးရုံး၊ နေပြည်တော် 5. မြေပုံရေးဆွဲရေးဌာန၊ ဝန်ကြီးဌာန၊ ဝန်ကြီးရုံး၊ နေပြည်တော် 6. မြေပုံရေးဆွဲရေးဌာန၊ ဝန်ကြီးဌာန၊ ဝန်ကြီးရုံး၊ နေပြည်တော် 7. မြေပုံရေးဆွဲရေးဌာန၊ ဝန်ကြီးဌာန၊ ဝန်ကြီးရုံး၊ နေပြည်တော် 8. မြေပုံရေးဆွဲရေးဌာန၊ ဝန်ကြီးဌာန၊ ဝန်ကြီးရုံး၊ နေပြည်တော် 9. မြေပုံရေးဆွဲရေးဌာန၊ ဝန်ကြီးဌာန၊ ဝန်ကြီးရုံး၊ နေပြည်တော် 10. မြေပုံရေးဆွဲရေးဌာန၊ ဝန်ကြီးဌာန၊ ဝန်ကြီးရုံး၊ နေပြည်တော်

အောင်းကျေးရွာအုပ်စု အခြေပြမြေပုံ

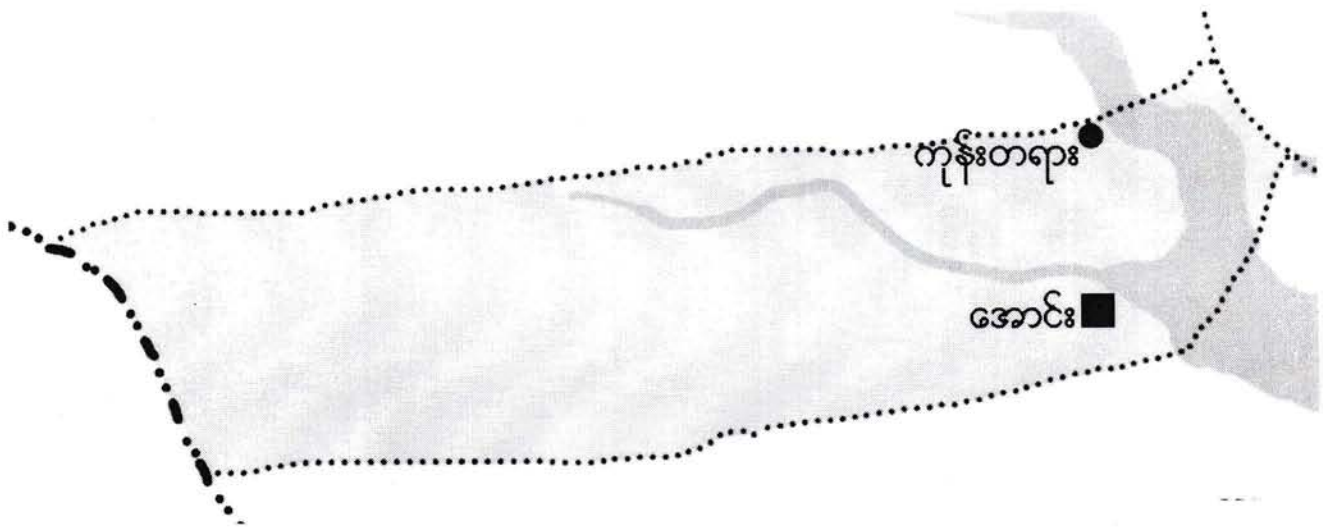

- ကျေးရွာအုပ်စု ■
- ကျေးရွာ ●
- ကျေးရွာအုပ်စုခြားမျဉ်း
- ချောင်း

မကွေးတိုင်းဒေသကြီး၊ မင်းဘူးခရိုင်၊ စတုတ္ထရပ်ဗွဲ့နယ်၊ အောင်းကျေးရွာအုပ်စု၊
အောင်းကျေးရွာ အတွက်စာမြေပုံ

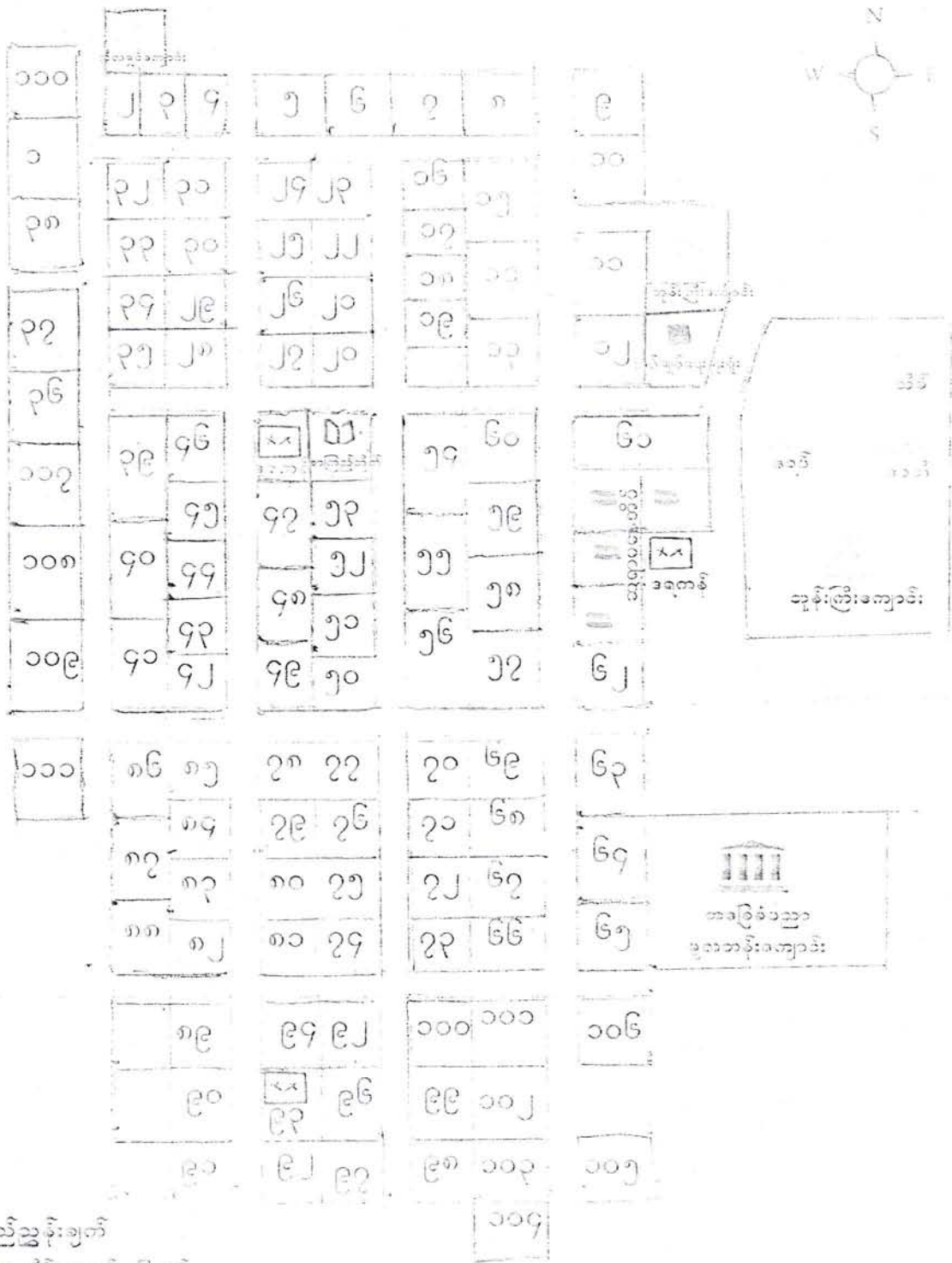

ရည်ညွှန်းချက်

- အိမ်ယာကွက်၊ မမြဲကွက်
- ဘုန်းတော်ကြီးကျောင်း
- ခေတီ
- သိမ် / ခရစ်
- စာသင်ကျောင်း
- ပညာရေးဝန်ထမ်းအိမ်ယာ
- စာကြည့်တိုက်

ကျွန်းကွက်	ပိုင်ဆိုင်မှု	ပိုင်ဆိုင်သူ	စွဲပိုင်သူ			အောင်းကျေး	အင်းကြီးကျေး	အခြေခံပညာ	အခြေခံပညာ	အခြေခံပညာ	အခြေခံပညာ
			အိုင်	ခရစ်	အိုင်						
၁၀၀	၁၁၁	၁၁၂	၁၁၃	၁၁၄	၁၁၅	၁	၂	၃	၄	၅	၆

လူထုဗဟိုပြုစီမံကိန်းမှ လူထုပူးပေါင်းပါဝင်သောနည်းဖြင့် ဒုတိယနှစ်စီမံကိန်း မိတ်ဆက်အစည်းအဝေး

(၂၀၁၆) ခုနှစ်

ကျေးရွာအုပ်စုအမည် - ဇောင်း ; ကျေးရွာအမည် - ဇောင်း ; ရက်စွဲ ၂၀. ၇. ၂၀၁၆

၁။ ကျေးရွာသမိုင်းကြောင်း

ဇောင်း ကျေးရွာသည် စေတုတ္ထရာမြို့၏ မြောက်ဘက် (၂) မိုင် အကွာတွင် ရှိပါသည်။ အိမ်ခြေ (၁၀၅) အိမ် ရှိပြီး မူဦး ရေ (၄၅၀) ဦး ခြံတင်းနေထိုင်ကြပါသည်။ မူဦး စုမှာ ချင်း မူဦး များဖြင့် ကြွပါသည်။ ရွာ၏ အရှေ့ဘက်တွင် ဂူရှင်ရှိုး မင်္ဂလာတန်းကြီး ရှိပြီး အရှေ့ဘက်နှင့် အမြောက်ဘက်တွင် များ များ ရေလျှော်တံဖွဲ့၏ ကန်ရေပင်ကြီး ရှိပါသည်။ နွေ၊ မိုး၊ ခေတ်ဦး၊ ရွာသီလုံး၊ ရေပစ်၊ ခရီး၊ ဖြင့်သာ သွားလာရပါသည်။

“ဇောင်း” ဟု အမည်ပေးခြင်းမှာ ကျေးရွာ၏ မြေ များ လက်ထက် နေသလို (ဂူရှင်မြို့) သို့ စစ်ချီကန်ရာတွင် လမ်းနှင့် နားနေခိုအောင်းရာနေရာဖြစ်သည့်အတွက် “ဇောင်း” ဟု အမည်တွင်ခဲ့ခြင်း ဖြစ်ကြောင်း ရှေးမူကြီး သူ များ က ဖော်ပြကြပါသည်။

ယခင်က ဇောင်း ရွာလေးသည် ယခုလက်ရှိ ရွာ၏ မြောက်ဘက် အောင်ချောင်းလေး နံဘေးတွင် တည်ရှိပြီး လယ်ယာ ကင်း ကျွန်း၊ ဥယျာဉ်ခံ မြေများ ပေါများသည်မှာ လေး ဖြစ်ပါသည်။ ဆန်ရေစပါး သစ်ဒီးလပ်များ ပေါများပြီး စားဝတ်နေရေး အတွက် ပူပင်စကု မဆိုခဲ ကြွပါ။ စားဝတ်နေရေး အဆင်ပြေသည့်အတွက် ပုဇွန်၊ ကျွန်း၊ မာရေ၊ နှင့် မူဦးရေ များ သင့်တင့်စွာ လက်လှမ်း ရှိခဲ့ခြင်း ဖြစ်ပါသည်။

၂၀၀၃-၂၀၀၄ ခုနှစ်တွင် များချောင်း ရေအောက်တံဖွဲ့ ပိတ်ခဲ့သည့်အတွက် ကျေးရွာနေရာအပါအဝင် လယ်ယာ ကင်း ကျွန်း၊ ဥယျာဉ်ခံ မြေများ ပါမကျန် ရေအောက်နှစ်မြှုပ် ဆုံးရှုံး ခဲ့ကြပါသည်။ ကျေးရွာကို ရေပွတ်ရာ ရွာတောင်ဘက် ကုန်းဖြင့် ပေါ်သို့ ပြောင်းရွှေ့ ခဲ့ကြပြီး စားဝတ်နေရေး လွန်စွာ အကျပ်အတည်း နှင့် စုစုပေါင်း ခဲ့ကြပါသည်။

ယခုအခါတွင် ရွာ၏ မူဦးရေအရေ စုမှာ ၄၀ မှ ၅၀ ခန့် လုပ်ငန်း၊ သစ်ပင်၊ သစ်လုပ်ငန်း၊ ကျွန်း၊ လုပ်ငန်း ကိုဖြင့် အသက်မွေးဝမ်းကြောက် ဖြုနေကြပါသည်။ မူဦး ရေ အနည်း စုမှာ ကျွဲ၊ နွား၊ မွေးမြူပြီး ယာမြေ အနည်း၊ ငယ်ရွယ် သီးနှံ စိုက်ပျိုးခြင်းဖြင့် လုပ်ငန်း စား လောက်ရာ အသက်မွေးဝမ်းကြောက် ဖြုနေကြပါသည်။

မှတ်တမ်းတင်သူ
အမည် - ဦးဝင်းအောင်

လူထုပူးပေါင်းပါဝင်သောလူမှုဆန်းစစ်ခြင်းနှင့်အကဲဖြတ်ခြင်းလုပ်ငန်းစဉ်(PSA/PRA)အကျဉ်းချုပ်

စဉ်	အကြောင်းအရာ	ရက်စွဲ	ဦးတည်အုပ်စု	တက်ရောက်သူ			အဓိကဆွေးနွေးချက်များ
				ကျား	မ	ပေါင်း	
၁	လူမှုစီးပွားအဆင့်သတ်မှတ်ခြင်း (Wealth Ranking)		ချမ်းသာ၊ အလယ်အလတ်၊ နွမ်းပါးအုပ်စု	၅ ၁၄ ၂၉	၃ ၂၀ ၂၀		ကျေးရွာလူမှုစီးပွားအုပ်စုများ၊ ခွဲခြားသတ်မှတ်နိုင်ရေးအတွက် အခြေခံစံနှုန်းများသတ်မှတ်ခြင်း ကျေးရွာသားများနှင့်အများသ ဘောတူခွဲခြားသတ်မှတ်ခြင်း
၂	ရာသီခွင်ပြပြက္ခဒိန် (Seasonal Calender)		ကော်မတီဝင်၊ အမျိုးသမီး၊ အမျိုးသားများ	၈	၉	၁၇	ရာသီဥတု၊ စိုက်ပျိုးသီးနှံများ၊ လယ်ယာလုပ်ငန်းများ၊ ဝင်ငွေထွက်ငွေ၊ မွေးမြူ ရေးလုပ်ငန်းများ၊
၃	ကျေးရွာလူနေမှုပြသယံဇာတမြေပုံ (social Map/Resource Map)		ရပ်မိရပ်ဖ ကော်မတီဝင်များ	၃ ၈	၂ ၉	၅ ၁၇	အိမ်အမျိုးအစားများ၊ အခြေခံ အဆောက်အဦများ၊ လမ်းပန်း ဆက်သွယ်ရေးအခြေအနေ၊ လယ်ယာမြေမြစ်ချောင်း၊ ရေတွင်းရေကန်သစ်တောများ
၄	ပြဿနာသစ်ပင် (Problem Tree)		အမျိုးသား၊ အမျိုးသမီးများ	၄၉	၄၃	၉၂	ဆွေးနွေးထားသော အခြေခံ အဆောက်အဦများနှင့်အ သက်မွေးဝမ်းကြောင်းလုပ်ငန်း များ
၅	ကျေးရွာ၏ငါးနှစ်စာဦးစားပေး အစီအစဉ်(Pair Wise)		အမျိုးသားအုပ်စု၊ အမျိုးသမီးအုပ်စု၊ လူငယ်အုပ်စု၊ ရပ်မိရပ်ဖအုပ်စု	၄၉	၄၃	၉၂	အကျိုးပြုဦးရေအကျိုးခံစားခွင့် နှင့်အဓိကလိုအပ်ချက်များပေ မူတည်ပြီးဆုံးဖြတ်သည်။
၆	အဖွဲ့အစည်းချိတ်ဆက်ပုံ (Venn Diagram)		အဖွဲ့၊ အုပ်ချုပ်ရေးအဖွဲ့၊ ကျေးရွာစီထောက် အဖွဲ့				ကျေးရွာတွင်ရှိအဖွဲ့အစည်းများ နှင့်ဖွံ့ဖြိုးရေးလုပ်ငန်းအတွက်ချိတ် ဆက် ဆောင်ရွက်လုပ်ကိုင်မှု
၇	ပင့်ကူအိမ်ကွန်ယက် (Spider Web)		အမျိုးသား၊ အမျိုးသမီးများ	၄၉	၄၃	၉၂	အမျိုးသား၊ အမျိုးသမီးများတန်းတူအခွင့်အ ရေးရရှိမှုနှင့်မရရှိသည့်အ ကြောင်းအရင်းများ

ကျေးရွာ၏ အနာဂတ် ပုံရိပ် အိမ်မက်ပြ မြေပုံ ရေးဆွဲခြင်း

မြို့နယ် **မေတ္တာ** ကျေးရွာအုပ်စု **အောင်း...** ကျေးရွာ **အောင်း** ရက်စွဲ **၂၀၁၁.၁၂.၁၅**

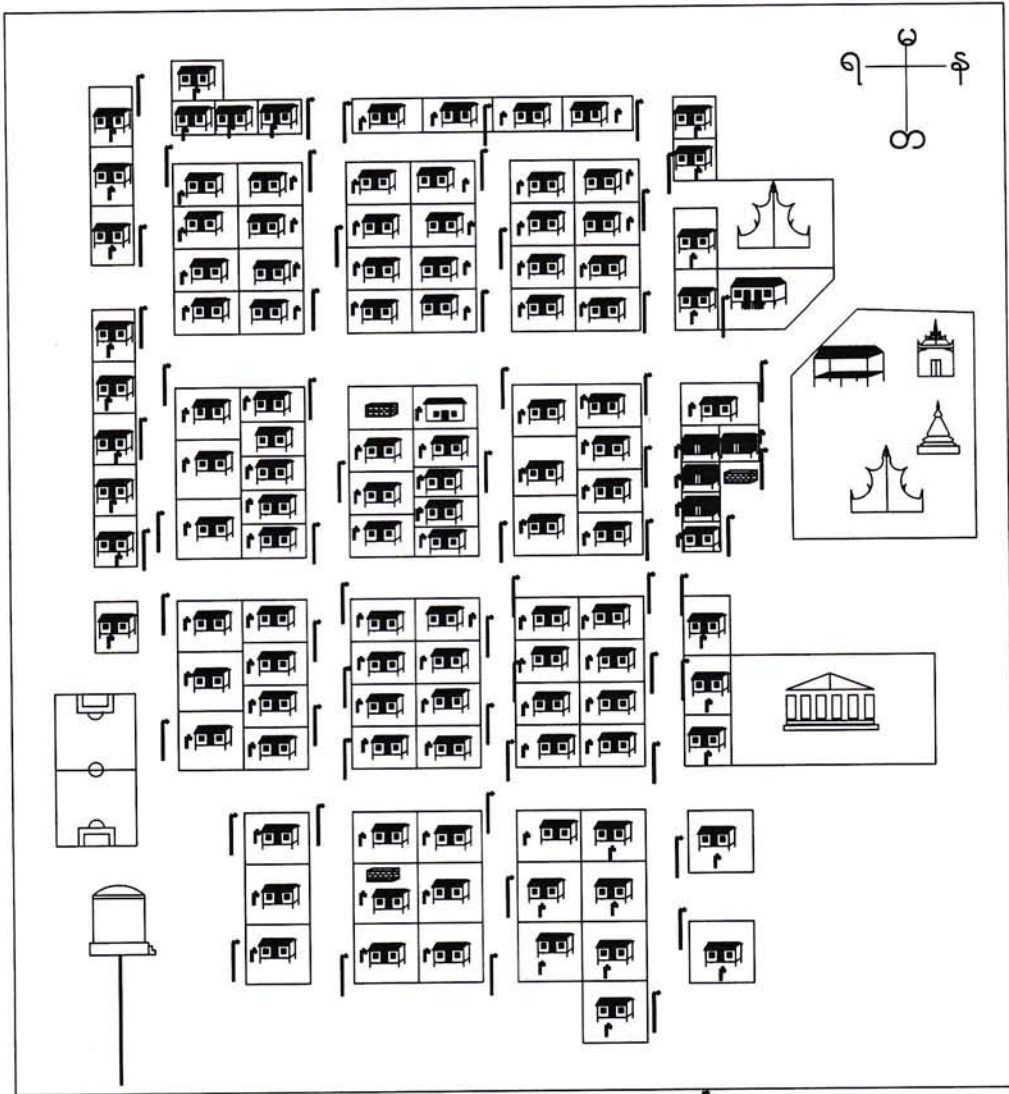

ပါဝင်ဆွေးနွေးသူ

ကျား - ၄၉

မ - ၄၃



- ဘုန်းကြီးကျောင်း



- အုပ်ချုပ်ရေးမှူးရုံး



- သိမ်



- ဝေတီ



- ဇရပ်



- အခြေခံပညာ
မူလတန်းကျောင်း



- ဆိုလာမီးတိုင်

- ရေငုတ်



- ရေလှောင်ကန်



- စာကြည့်တိုက်



- လူနေအိမ်



- ဆရာမနေအိမ်



- ဂါလံ ၁၀၀၀၀ ဆန် ရေလှောင်ကန်

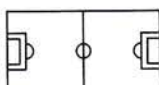

- အားကစားကွင်း

မကွေးတိုင်းဒေသကြီး၊ စေတုတ္တရာမြို့နယ်၊ အောင်း အုပ်စု၊ အောင်း ကျေးရွာ၏ အိပ်မက်
မြေပုံ သုံးသပ်ချက်

နေ့စွဲ - ၂၀၁၁-၂၀၁၆
နေရာ- ကျေးရွာအုပ်ချုပ်ရေးမှူးရုံး

အောင်း ကျေးရွာ၏ နောက်(၅)နှစ်အတွင်းကျေးရွာဖွံ့ဖြိုးတိုးတက်မှု အဆင့်ဆင့်စိတ်ကူးအား
အောက် ပါအတိုင်း တွေ့ရှိရပါသည်။

အောင်း ကျေးရွာတွင် ရေခမ်းခြောက်ချိန် အထူးသဖြင့် နွေရာသီတွင် သောက်သုံးရေ လွန်စွာ
ရှားပါးပါသည်။ သောက်သုံးရေ လုံလောက်စွာ ရရှိရန် စီမံစမ်းရေသွယ်ယူခြင်း၊ စက်ရေ
တင်စနစ်အတွက် ရေတွင်း၊ ဂါလံ (၁၀၀၀၀)ဆုံ ရေလှောင် ကန်နှင့် ရေငုတ်များတပ်ဆင်ခြင်း၊
ကျေးရွာစုရပ်ဆောင် ဆောက်လုပ်ခြင်း၊ ကျေးရွာမီးလင်းရေးအတွက် ဆိုလာ မီးတပ်ဆင်ခြင်း၊ ကျေးရွာ
အားကစား ကွင်းဖောက်လုပ်ခြင်းနှင့် ရွာခြင်းဆက်လမ်းအား ကျောက်ခင်းလမ်း ဖောက်လုပ်ခြင်း
တို့ဖြစ်ပါသည်။ ကျေးရွာတွင် အလုပ်အကိုင် အခွင့်အလမ်းများ ပိုမိုပေါ် ပေါက်စေရန် မွေးမြူရေး
နှင့်စိုက်ပျိုး ရေးအတွက် ဈေးကွက် နှင့် နည်းပညာများ ရရှိရန် ကျေးရွာလူထုမှ သက်ဆိုင်ရာ
ဌာနများဖြင့် ချိတ်ဆက်ဆောင်ရွက်ခြင်း တို့ကိုလည်း လုပ်ဆောင်ရန် လိုအပ်ပါသည်။ ကျေးရွာတွင်
အလုပ်အကိုင်အခွင့်အလမ်းများ ပေါများစေရန် အသက်မွေးမှုနည်းပညာ သင်တန်းများ တက်
ရောက်ခြင်း၊ ကျေးရွာရှိ တောင်သူများ အလုပ်အကိုင်များ ရရှိရန်အတွက် ယာမြေများ ဖော်
ထုတ်ခြင်းနှင့် မြေဆီလွှာများကောင်းမွန်အောင် ပြုလုပ်ခြင်းတို့ကိုလည်း ပြုလုပ် လိုကြပါသည်။
ဤသို့ဖြင့် ကျေးရွာတွင် ကျန်းမာရေး၊ ပညာရေး၊ စီးပွားရေး၊ လူမှုရေး၊ လမ်းပန်း ဆက်သွယ် ရေးများနှင့်
လူနေမှုအခြေအနေများ ဖွံ့ဖြိုးတိုးတက်သော ကျေးရွာတစ်ရွာဖြစ်လာမည်ဟု မျှော်လင့် မိပါတော့
သည်။

ဦးဆောင်ဆွေးနွေးသူ - ကျား(၁) ဦး၊ မ (၁)ဦး
ပါဝင်ဆွေးနွေးသူများ- ကျား (၄၈)ဦး၊ မ(၄၂)ဦး

မှတ်တမ်းတင်သူ
ဦးဝင်းအောင် 

ကျေးရွာ၏ သဘာဝသယံဇာတနှင့်လူနေမှုပြ မြေပုံ ရေးဆွဲခြင်း

မြို့နယ် **စစ်ကိုင်း** ကျေးရွာအုပ်စု **အောက်** ကျေးရွာ **အောက်** ရက်စွဲ **၂၀၁၁.၁.၂၀**

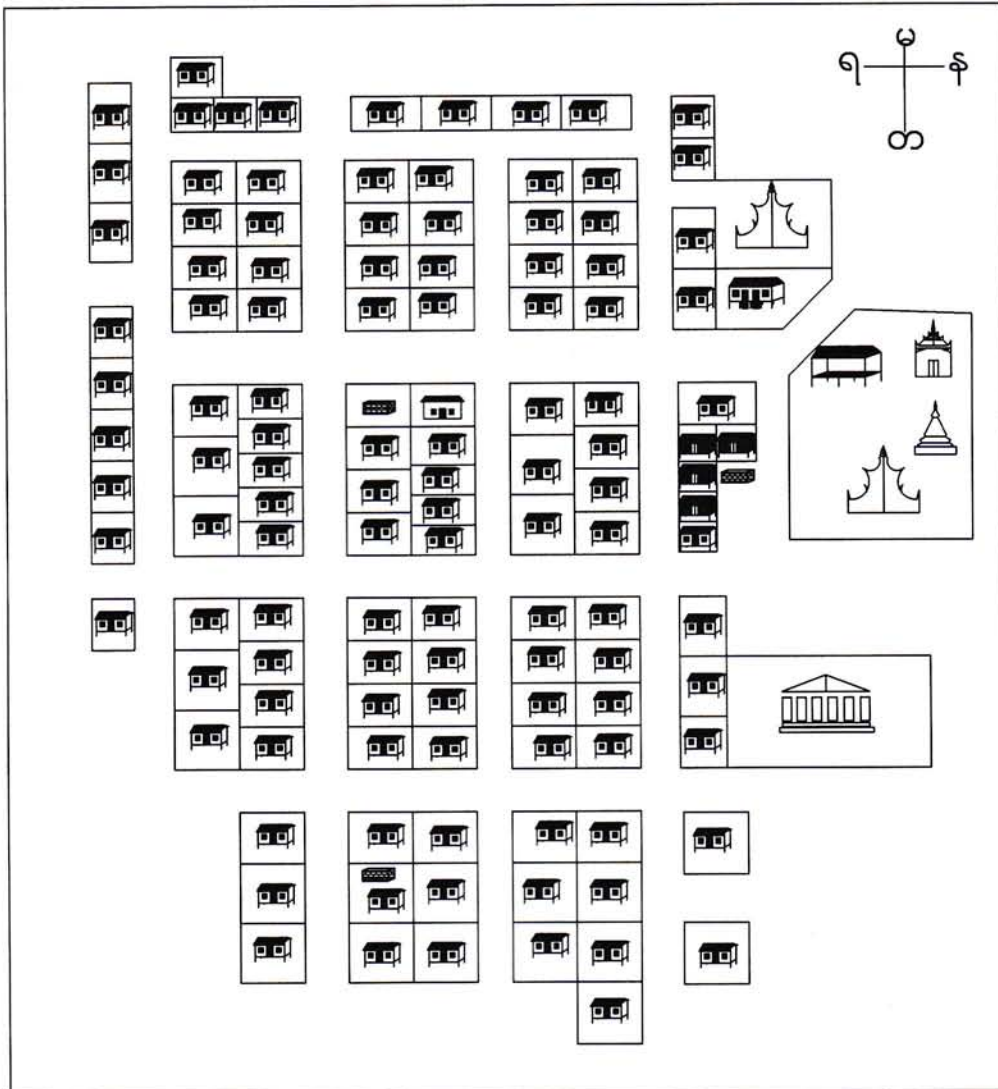

- ပါဝင်ဆွေးနွေးသူ
 ကျား - ၄၉
 မ - ၄၃
- ဘုန်းကြီးကျောင်း
 - အုပ်ချုပ်ရေးမှူးရုံး
 - သိမ်
 - ဝေတီ
 - ဇရပ်
 - အခြေခံပညာ မူလတန်းကျောင်း
 - ရေလှောင်ကန်
 - စာကြည့်တိုက်
 - လူနေအိမ်
 - ဆရာမနေအိမ်

မကွေးတိုင်းဒေသကြီး၊ စေတုတ္တရာမြို့နယ်၊ အောင်းအုပ်စု၊ အောင်းကျေးရွာ၏
အရင်းအမြစ်နှင့် လူမှုရေးပြမြေပုံ သုံးသပ်ချက်

ရက်စွဲ- ၂၀-၁-၂၀၁၆
နေရာ - ကျေးရွာအုပ်ချုပ်ရေးမှူးရုံး

အောင်း ကျေးရွာတွင် အိမ်ခြေစုစုပေါင်းမှာ (၁၀၀)အိမ်ရှိပြီး အိမ်ထောင်စုမှာ (၁၀၅)စု ရှိသည်။ လူဦးရေမှာ အမျိုးသား(၁၂၃)ဦးနှင့် အမျိုးသမီး(၂၆၀)ဦး၊ စုစုပေါင်း(၃၈၃)ဦး ရှိသည်။ အမျိုးသမီး အိမ်ထောင်ဦးစီး (၉)အိမ် ရှိပါသည်။ ကျေးရွာတွင်းရှိ နေအိမ် များမှာ ပျဉ်ထောင်၊ သွပ်မိုးနှင့် ဝါးခင်း၊ သက္ကယ်မိုးအိမ် အမျိုးအစားများ ဖြစ်ပြီး ချင်းလူမျိုးများ နေထိုင်ကြပါသည်။ ကျေးရွာတွင် ဘုန်းတော်ကြီး ကျောင်းနှစ်ကျောင်း ရှိပြီး ကျေးရွာ လူထုအားလုံး ဗုဒ္ဓဘာသာကို ကိုးကွယ်ကြပါသည်။ အောင်း ကျေးရွာ၏ အဓိက အသက်မွေးဝမ်းကျောင်း လုပ်ငန်းမှာ လယ်ယာစိုက်ပျိုးခြင်းလုပ်ငန်းနှင့် ထင်းဝါးခုတ်ခြင်းလုပ်ငန်း တို့ဖြစ်ပါသည်။ အောင်း ကျေးရွာတွင် မုန်းတမံကြီး မတည်ဆောက်ခင်က လယ်၊ ယာမြေများစွာ ရှိခဲ့ပါသည်။ ယခုအခါ တမံဆည်ကြောင့်ရေမြတ်သွားသည့်အတွက် လယ်ယာမြေများမှာ မကျန်ရှိတော့ပါ။ ဆောင်းနှောင်းရာသီနှင့် နွေရာသီရေကျချိန်တို့တွင်သာ ရေနက်မြုပ်ရာမှ ပေါ်လာသော ကိုင်းအနည်းငယ်ကို ကျေးရွာရှိလူနည်းစုမှ လုပ်ကိုင်ကြရပါသည်။ ကျေးရွာလူထုအများစုမှာ လုပ်ကိုင်စား သောက်နိုင်သော လယ်ယာမြေများ မရှိသည့်အတွက်ရွာ၏ အနောက်ဘက်ရှိ သစ်တောထဲမှ သစ်ဝါးများခုတ်၍၎င်း၊ ငါးဖမ်းရာသီတွင် ငါးဖမ်းလုပ်ငန်းဖြင့်၎င်း လုပ်ကိုင် စားသောက်ကြရပါသည်။ မိုးရာသီတွင် ရွာ၏ တောင်ဘက်နှင့် အနောက်ဘက်တွင် မုန်းချောင်းကိုပိတ်ထားသော မုန်းဆည်ရေပြင်ကြီး တည်ရှိပါသည်။ ကျေးရွာလူထုအနည်းစုမှာ ရေလုပ်ငန်းဖြင့် လုပ်ကိုင်စားသောက်ကြရပါသည်။ ကျေးရွာ၏ ဝင်ငွေရရှိသော လုပ်ငန်းများမှာ တောင်ယာလုပ်ငန်း၊ ကျပန်းလုပ်ငန်း၊ စက်လှေအငှားလိုက်ခြင်း၊ သစ်ဝါးခုတ်ခြင်းနှင့် ရေလုပ်ငန်းတို့ ဖြစ်သည်။

သောက်သုံးရေရရှိမှု

အောင်း ကျေးရွာတွင် သောက်သုံးရေအတွက် ရွာအရှေ့ဘက် မုန်းချောင်းမှ စက်ရေ တင်စနစ်ဖြင့် ရွာပေါ်ရှိရေကန်ပေါ် ရေတင်ကာ တစ်ရွားလုံးအား ရေငှတ်ဖြင့် ဖြန့်ဝေသဖြင့် သောက်သုံးရေ ရရှိမှုအတွက် အဆင်ပြေပါသည်။ နွေရာသီ ရေကျသွားချိန်တွင် သောက်သုံး ရေအတွက် လွန်စွာအခက်အခဲ ရှိပါသည်။

လမ်းပန်းဆက်သွယ်ရေး

အောင်း ကျေးရွာသည် ရေလမ်းကိုသာ အားထားရသည်ဖြစ်သဖြင့် ရေခမ်းခြောက် ချိန်ဆောင်းရာသီ၊ နွေရာသီနှင့် မိုးဦးရာသီတို့တွင် လမ်းပန်းဆက်သွယ်ရေး အလွန် ခက်ခဲပါသည်။ ထိုအချိန်များတွင် ခြေလျှင်ခရီး ဖြင့်သာသွားလာရပါသည်။

ပညာရေး

အောင်း ကျေးရွာတွင် မူလတန်းကျောင်းနှင့် မူလွန်ကျောင်း နှစ်ကျောင်းရှိပါသည်။ ကျေးရွာသူ၊ ရွာသားအများစုမှာ အလယ်တန်းပညာ အထိသာ ပညာသင်ကြားနိုင်ကြသည်။ လူနည်းစုသာ အထက်တန်းပညာကို အထက်တန်းကျောင်းရှိသော တနယ်တစ်ကျေးသို့သွားကာ ဆက်လက် ဆည်းပူး နိုင်ကြသည်။

ကျန်းမာရေး

အောင်း ကျေးရွာ၏ ကျန်းမာရေးအနေဖြင့် ရွာတွင်နေထိုင်သူ ကျန်းမာရေးဆရာမတစ်ဦး ရှိသော်လည်း လမ်းပန်းဆက်သွယ်ရေး ခက်ခဲသောကြောင့် အရေးပေါ် အခြေအနေတွင် နီးစပ်ရာ ဆေးရုံသို့ အချိန်မီ ရောက်ရှိရန် ခက်ခဲပါသည်။ ဖြစ်တတ်သော ရောဂါများမှာ မိုးရာသီတွင် ဝမ်းပျက်၊ ဝမ်းလျှော ရောဂါများ ဖြစ်ပွားတတ်ပါသည်။

ပြဿနာအနှစ်ချုပ်

အောင်း ကျေးရွာတွင် လယ်ယာမြေများမှာ ရေနစ်မြုပ်သွားသဖြင့် အလုပ်အကိုင်အခွင့် အလမ်းများ နည်းပါးပါသည်။ ကျေးရွာသူ/ရွာသားတချို့မှာလည်း ရွှေ့ပြောင်းလုပ်သားများ အဖြစ် တခြားရပ်ရွာ ဒေသ များ တွင် သွားရောက်လုပ်ကိုင်စားသောက်ကြရပါသည်။ ထို့ကြောင့် အောင်း ကျေးရွာတွင် အလုပ်အကိုင် အခွင့် အလမ်း များစွာ လိုအပ်ပါသည်။

ဦးဆောင်ဆွေးနွေးသူ- ကျား (၁)ဦး၊ မ (၁)ဦး

ပါဝင်ဆွေးနွေးသူများ- ကျား (၄၈)ဦး၊ မ (၄၂)ဦး

မှတ်တမ်းတင်သူ

ဦးဝင်းအောင်



ရာသီခွင်ပြ ပြက္ခဒိန်

ရက်စွဲ

အကြောင်းအရာ	တန်ခိုး	ကဆုန်	နယုန်	ဝါဆို	ဝါခေါင်	တော်သလင်း	သီတင်းကျွတ်	တန်ဆောင်မုန်း	နတ်တော်	ပြာသို	တပို့တွဲ	တပေါင်း	အိမ်ထောင်စုပေါင်း
အကြောင်းအရာ	တန်ခိုး	ကဆုန်	နယုန်	ဝါဆို	ဝါခေါင်	တော်သလင်း	သီတင်းကျွတ်	တန်ဆောင်မုန်း	နတ်တော်	ပြာသို	တပို့တွဲ	တပေါင်း	အိမ်ထောင်စုပေါင်း
အကြောင်းအရာ	-	✓	✓	✓	✓	✓	-	-	✓	✓	-	-	
အကြောင်းအရာ	-	-	✓	✓	✓	✓	-	-	-	-	-	-	
အကြောင်းအရာ	☀	☀	☁	☁	☁	☁	☁	☁	☁	☁	☁	☀	
အကြောင်းအရာ	သင်္ကြန်	-	-	ဝါဆို	-	-	မိုးဆွန်း	ကဆုန်	-	-	မာမင်း	-	
အကြောင်းအရာ	☀	☀	☁	☁	☁	☁	☁	☁	☁	☁	☁	☁	
အကြောင်းအရာ	✓	-	-	-	-	-	-	✓	✓	✓	✓	✓	
အကြောင်းအရာ	-	-	-	ဝါဆို	-	-	မိုးဆွန်း	ကဆုန်	-	-	-	ဝါဆို	
အကြောင်းအရာ	-	-	-	ဝါဆို	-	-	မိုးဆွန်း	ကဆုန်	-	-	-	ဝါဆို	
အကြောင်းအရာ	✓	-	-	-	-	-	-	✓	✓	✓	✓	✓	
အကြောင်းအရာ	-	-	-	ဝါဆို	-	-	မိုးဆွန်း	ကဆုန်	-	-	-	ဝါဆို	

မကွေးတိုင်းဒေသကြီး၊ စေတုတ္တရာမြို့နယ်၊အောင်း အုပ်စု၊ အောင်း ကျေးရွာ၏ ရာသီခွင်ပြ
ပြက္ခဒိန် သုံးသပ်ချက်

နေ့စွဲ - ၂၀-၁-၂၀၁၆
နေရာ- ကျေးရွာအုပ်ချုပ်ရေးမှူးရုံး

မကွေးတိုင်းဒေသကြီး၊ စေတုတ္တရာမြို့နယ်၊ အောင်း အုပ်စု၊ အောင်း ကျေးရွာ၏ အုပ်ချုပ်
ရေးမှူးရုံးတွင် ရာသီခွင်ပြ ပြက္ခဒိန်ဇယားအား သုံးသပ်ခြင်း အစည်းအဝေးကို ကျင်းပ ခဲ့ပါသည်။အောင်း
ကျေးရွာ၏ အဓိက အသက်မွေးဝမ်းကျောင်းလုပ်ငန်းမှာ ယာလုပ်ငန်း ဖြစ်သည်။ ကဆုန်လနှင့်
နယုန်လတွင် နှမ်းနှင့်ပဲစင်းငုံ ကြဲကြပြီး ဝါဆိုလတွင် နှမ်းပေါင်းထိုးခြင်းအလုပ်ကို လုပ်ကိုင်ကြ သည်။
ဝါခေါင်လနှင့်တော်သလင်းလများတွင် နှမ်းရိတ်ခြင်း၊ နှမ်းစည်းခြင်း၊ နှမ်းထောင်ခြင်း၊ နှမ်းခါခြင်းတို့ကို
ပြုလုပ် ကြသည်။ သီတင်းကျွတ်လနှင့် တန်ဆောင်မုန်းလများတွင် အနှောင်းပဲ မျိုးများကိုကြဲကြပြီး
ပြာသိုလတွင် ပဲစင်းငုံကို ရိတ်သိမ်းကြသည်။

အောင်း ကျေးရွာတွင် ကျွဲ၊ နွား၊ ကြက်၊ ဝက်များကိုလည်း တပိုင်တနိုင် မွေးမြူကြပါသည်။
သစ်၊ဝါးခုတ်ခြင်းလုပ်ငန်းများကို သီတင်းကျွတ်နှင့် တန်ဆောင်မုန်း လများတွင် လုပ်ကိုင် ကြပါသည်။
အောင်း ကျေးရွာသည် တန်ခူးလ၊ ကဆုန်လ၊ ဝါခေါင်လနှင့် လများတွင် ဝင်ငွေ အလွန် နည်းပြီး
ရာသီသီးနှံများ ပေါ်ချိန်ဖြစ်သော သီတင်းကျွတ်လနှင့်ပြာသို လများတွင် ဝင်ငွေကောင်း ပါသည်။
အောင်း ကျေးရွာတွင် ကျင်းပလေ့ရှိသော ရာသီ ပွဲတော်များမှာ တန်ခူးလတွင် သင်္ကြန်ပွဲ၊ ဝါဆိုလတွင်
ဝါဆိုသင်္ကန်းကပ်ပွဲ၊ သီတင်းကျွတ်လတွင် မီးထွန်းပွဲနှင့် တန်ဆောင်မုန်းလတွင် ကထိန် သင်္ကန်း
ကပ်ပွဲများကို ကျင်းပလေ့ရှိကြသည်။ အောင်း ကျေးရွာတွင် ဖြစ်လေ့ရှိသော ရာသီဥတု အခြေအ
နေများမှာ တန်ခူးလ၊ ကဆုန်လ၊ သီတင်းကျွတ်လ နှင့်တပေါင်းလများတွင် ရာသီဥတုသာယာပြီး
နယုန်လတွင် မိုးအနည်းငယ်ရွာသွန်းကာ ဝါဆိုလ၊ ဝါခေါင်လနှင့် တော်သလင်းလများတွင်
မိုးရွာသွန်းမှုပိုများပါသည်။ တန်ဆောင်မုန်းလတွင် အနည်းငယ်ချမ်းအေးကာ နတ်တော်လ၊
ပြာသိုလနှင့် တပို့တွဲလများတွင် နှင်းများကျသဖြင့် အလွန်ချမ်းအေးလှပါသည်။

ပြဿနာအနှစ်ချုပ်

အောင်း ကျေးရွာ၏အဓိက အသက်မွေးဝမ်းကျောင်းလုပ်ငန်းမှာ မိုးရာသီတွင် နှမ်းစိုက် ပျိုးခြင်း၊
ပဲစင်း ငုံ စိုက်ခြင်းလုပ်ငန်းများကိုလုပ်ကိုင်ကြပြီး ဆောင်းရာသီတွင် ဆောင်းပဲသီးနှံများ ကိုစိုက်
ပျိုးကြပါသည်။ နွမ်းပါးသူများသည် အငှားလိုက်ခြင်း၊ ပဲပေးနှမ်းပေးယူခြင်း၊ သစ်ဝါးခုတ်ခြင်း လုပ်ငန်း
များဖြင့် နေထိုင် စားသောက် ကြရပါသည်။

ဦးဆောင်ဆွေးနွေးသူ- ကျား (၁)ဦး၊ မ(၁)ဦး

မှတ်တမ်းတင်သူ
ဦးဝင်းအောင်

ပါဝင်ဆွေးနွေးသူများ - ကျား (၄၆)ဦး၊ မ(၄၂)ဦး

ကျေးရွာနှင့် အဖွဲ့အစည်းများ ချိတ်ဆက်မှုပြမြေပုံ

ရက်စွဲ ၂၀၁၁.၁၂.၀၁

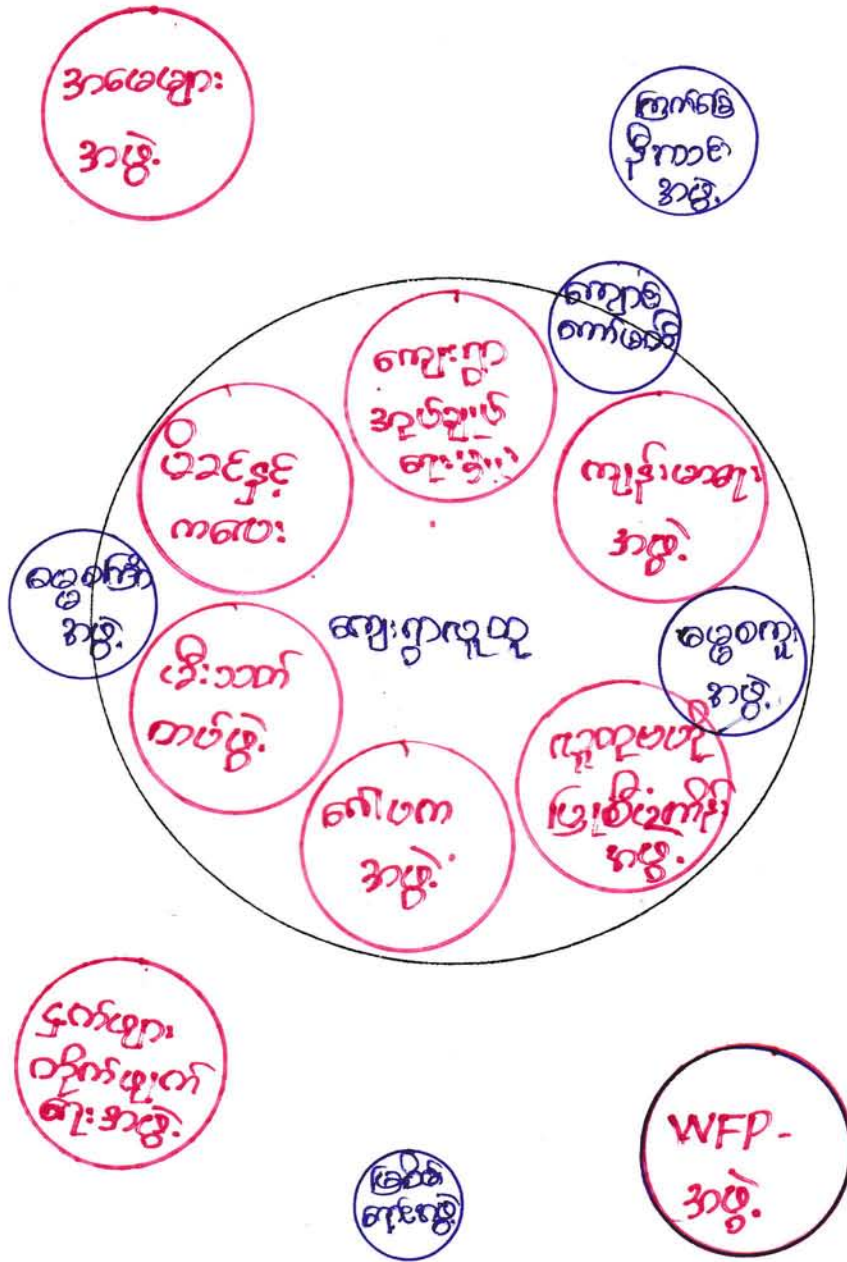

မကွေးတိုင်းဒေသကြီး၊ စေတုတ္တရာမြို့နယ်၊ အောင်းအုပ်စု၊ အောင်းကျေးရွာ၏
အဖွဲ့အစည်းဆိုင်ရာ ချိတ်ဆက်မှု သုံးသပ်ချက်

နေ့စွဲ - ၂၀-၁-၂၀၁၆

နေရာ- ကျေးရွာအုပ်ချုပ်ရေးမှူးရုံး

မကွေးတိုင်းဒေသကြီး၊ စေတုတ္တရာမြို့နယ်၊ အောင်းအုပ်စု၊ အောင်းကျေးရွာတွင်ရှိသော အဖွဲ့အစည်းများမှာ ကျေးရွာအုပ်ချုပ်ရေးအဖွဲ့၊ လူထုဗဟိုပြုစီမံကိန်းအဖွဲ့၊ ကျောင်းကော်မတီအဖွဲ့၊ ကျန်းမာရေးအဖွဲ့၊ မီးသတ်တပ်ဖွဲ့၊ မိခင်နှင့်ကလေးအဖွဲ့၊ ဂေါပကအဖွဲ့၊ ငှက်ဖျားတိုက်ဖျက်ရေးအဖွဲ့၊ WFP အဖွဲ့နှင့် မြစ်မီးရောင်အဖွဲ့တို့ ဖြစ်ပါသည်။ အောင်းကျေးရွာရှိ အဖွဲ့အစည်းများသည် ကျေးရွာဖွံ့ဖြိုးရေးအတွက် လုပ်ငန်းပေါ် မူတည်ပြီး တဖွဲ့နှင့် တစ်ဖွဲ့ တိုင်ပင်ဆွေးနွေးကာ ကျေးရွာသူရွာသားများကို ဦးဆောင်လျက် အတူတကွ ပူးပေါင်းလုပ်ဆောင် ကြပါသည်။

ဦးဆောင်ဆွေးနွေးသူ- ကျား (၁)ဦး ၊ မ (၁)ဦး

ပါဝင်ဆွေးနွေးသူများ- ကျား (၄၈)ဦး ၊ မ (၄၂) ဦး

မှတ်တမ်းတင်သူ

ဦးဝင်းအောင်



အမျိုးသား၊ အမျိုးသမီး တစ်နေ့တာ အလုပ်ချိန် ပြဇယား

ရက်စွဲ ၂၀၁၂.၁.၂၀၁၆

အချိန်	အမျိုးသမီး တစ်နေ့တာ လုပ်ဆောင်ချက်
၁:၀၀	အိပ်ချိန်
၂:၀၀	"
၃:၀၀	"
၄:၀၀	ထမင်းချက်ချိန်
၅:၀၀	လုပ်ငန်း သွား
၆:၀၀	"
၇:၀၀	"
၈:၀၀	"
၉:၀၀	"
၁၀:၀၀	"
၁၁:၀၀	ထမင်းစား ချိန်
၁၂:၀၀	နား ချိန်
၁၃:၀၀	လုပ်ငန်း ချိန်
၁၄:၀၀	"
၁၅:၀၀	"
၁၆:၀၀	"
၁၇:၀၀	အိမ်ပြန်
၁၈:၀၀	ထမင်းချက်
၁၉:၀၀	ထမင်းစား
၂၀:၀၀	နား ချိန်
၂၁:၀၀	ဘုရားပြုခိုး ချိန်
၂၂:၀၀	အိပ်ချိန်
၂၃:၀၀	"
၂၄:၀၀	"

အချိန်	အမျိုးသား တစ်နေ့တာ လုပ်ဆောင်ချက်
၁:၀၀	အိပ်ချိန်
၂:၀၀	"
၃:၀၀	"
၄:၀၀	"
၅:၀၀	အိမ်လာစာ၊ ထမင်းစား
၆:၀၀	နားလုပ်ချိန်
၇:၀၀	"
၈:၀၀	"
၉:၀၀	"
၁၀:၀၀	"
၁၁:၀၀	ထမင်းစား ချိန်
၁၂:၀၀	နား ချိန်
၁၃:၀၀	လုပ်ငန်း ချိန်
၁၄:၀၀	"
၁၅:၀၀	"
၁၆:၀၀	"
၁၇:၀၀	"
၁၈:၀၀	"
၁၉:၀၀	အိမ်ပြန် ချိန်
၂၀:၀၀	"
၂၁:၀၀	ထမင်းစား၊ နား ချိန်
၂၂:၀၀	ဘုရားပြုခိုး ချိန်
၂၃:၀၀	အိပ်ချိန်
၂၄:၀၀	"

မှတ်တမ်းတင်သူ

[Signature]
ဦးဝင်းဇော်

မကွေးတိုင်းဒေသကြီး၊ စေတုတ္ထရာမြို့နယ်၊ အောင်း အုပ်စု၊ အောင်း ကျေးရွာ၏
အမျိုးသား၊ အမျိုးသမီး တစ်နေ့ တာ အလုပ်ချိန်ဇယား သုံးသပ်ချက်

နေ့စွဲ- ၂၀-၁၂၀၁၆
နေရာ - ကျေးရွာအုပ်ချုပ်ရေးမှူးရုံး

အောင်း ကျေးရွာ၏ အမျိုးသားနှင့် အမျိုးသမီးများ၏ တစ်နေ့တာအလုပ်ချိန်ဇယားသုံးသပ်ခြင်း အစည်းအဝေးကို ကျေးရွာ ကျေးရွာအုပ်ချုပ်ရေးမှူးရုံး တွင် ကျင်းပခဲ့ပါသည်။ အောင်း ကျေးရွာရှိ အမျိုးသမီးများသည် မနက်(၄)နာရီတွင် အိပ်ယာထပြီး ထမင်းချက်ကြသည်။ မနက်(၅)နာရီတွင် နံနက်စာထမင်းစား သောက်ပြီး လယ်ယာလုပ်ငန်းခွင်သို့ သွားကြသည်။ မနက်(၁၀)နာရီတွင် အလုပ်မှပြန်ကာ အိမ်ရောက်လျှင် ထမင်းဟင်းများချက်ပြုတ်ပြီး နေ့လည်(၁၂)နာရီတွင် စားသောက်၍ အနားယူကြပါသည်။ နေ့လည် (၂)နာရီတွင် လုပ်ငန်းခွင်ပြန်ဝင်ပါသည်။ ညနေ(၅)နာရီတွင် အလုပ်သိမ်းကာ အိမ်ပြန် ပြီး ညစာအတွက် ထမင်းဟင်းများ ချက်ပြုတ်ပါသည်။ ပြီးနောက် အဝတ်လျှော်ခြင်း၊ ရေခပ်၊ ရေချိုး ခြင်းများ ပြုလုပ်ပါသည်။ ည(၇)နာရီတွင် ညစာစားကာ ည(၈)နာရီတွင်မိသားစုများ စကားဝိုင်းဖွဲ့ ၍ နောက်တစ်နေ့ အတွက် အလုပ်များကိုစီစဉ်ကြပြီး ည(၉)နာရီတွက် ဘုရားရှိခိုးပြီး အနားယူအိပ်စက်ကြပါသည်။ ထို့ကြောင့် အောင်း ကျေးရွာ ရှိ အမျိုးသမီးများ ၏တစ်နေ့တာအလုပ်ချိန်သည်(၁၁) နာရီရှိပါသည်။ အောင်း ကျေးရွာရှိ အမျိုးသား များသည် မနက်(၅) နာရီတွင်အိပ်ယာထပြီး နံနက်စာစား သောက်ကြပါသည်။ ပြီးနောက် ယာခင်း သို့သွားရောက်၍ လုပ်ငန်းခွင်ဝင်ကြပါသည်။ နေ့လည်(၁၁)နာရီတွင် လုပ်ငန်းခွင်မှပြန်လာကာ ရေမိုးချိုးပြီး (၁၂)နာရီတွင် နေ့လည်စာ စားသောက်၍ အနားယူကြပါသည်။ မွန်းလွဲ(၂)နာရီတွင် လုပ်ငန်းခွင် ပြန်လည် ဝင်ရောက်လုပ်ကိုင်ကြပါသည်။ ညနေ(၅)နာရီတွင် အလုပ်မှ ပြန်ကာ ရေမိုးချိုး၍ ည(၇)နာရီတွင် ညစာစားကြပါသည်။ ည(၈)နာရီတွင် မိသားစုလုပ်ငန်းအကြောင်း ဆွေးနွေး၍ည (၉)နာရီတွင်အနားယူ အိပ်စက်ကြပါသည်။

အောင်း ကျေးရွာရှိ အမျိုးသားများ၏ တစ်နေ့တာအလုပ်ချိန်သည်(၁၁)နာရီ ရှိပါသည်။အောင်း ကျေးရွာရှိ အမျိုးသမီးများနှင့် အမျိုးသားများသည် တစ်နေ့တာအလုပ်ချိန် တူညီစွာလုပ်ငန်းများ ဆောင်ရွက် လုပ်ကိုင်နေကြကြောင်း တွေ့ရှိရပါသည်။

ဦးဆောင်ဆွေးနွေးသူ- ကျား(၁) ၊ မ (၁)ဦး

ပါဝင်ဆွေးနွေးသူများ- ကျား (၄၈)ဦး၊ မ (၄၂)ဦး

မှတ်တမ်းတင်သူ
ဦးဝင်းအောင် 

ပင်ကူအိမ် သုံးသပ်ခြင်း (Cobweb)

အမျိုးသမီး အဖွဲ့ / အမျိုးသား အဖွဲ့

ရက်စွဲ ၇.၁.၂၀၁၆

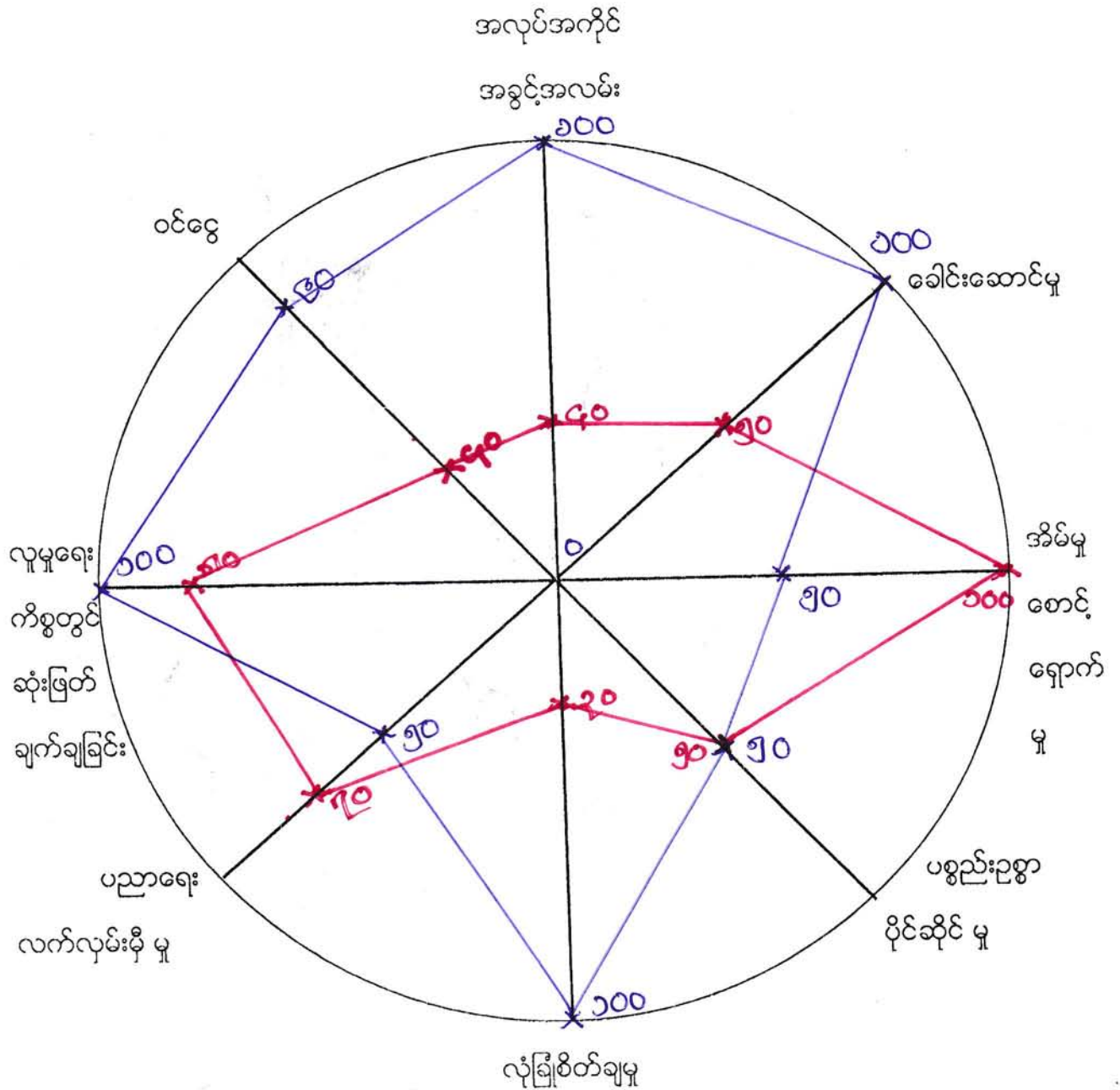

— အမျိုးသမီး
 — အမျိုးသား

မကွေးတိုင်းဒေသကြီး၊ စေတုတ္တရာမြို့နယ်၊ အောင်းအုပ်စု၊ အောင်းကျေးရွာ၏ အမျိုးသား၊ အမျိုးသမီး ကဏ္ဍအခြေအနေ သုံးသပ်ချက်

- ရက်စွဲ- ၂၀-၁-၂၀၁၆
- အစည်းအဝေးစတင်ချိန်-နေ့လည် ၂ နာရီ
- စတင်ဆွေးနွေးချိန်- နေ့လည် ၂ နာရီ
- ပြီးဆုံးချိန် - နေ့လည် ၂ : ၄၅ နာရီ
- ကြာချိန် - ၄၅ မိနစ်
- နေရာ - ကျေးရွာအုပ်ချုပ်ရေးမှူးရုံး

အောင်း ကျေးရွာတွင် အမျိုးသားနှင့်အမျိုးသမီးများ၏ ကဏ္ဍအခြေအနေသုံးသပ်ချက်များကို ခေါင်းစဉ်(၈)ခုဖြင့် ဆွေးနွေးခဲ့သည်။ (၁)အလုပ်အကိုင်အခွင့်အလမ်းရရှိမှု၊ (၂)ခေါင်းဆောင်နိုင်မှု အခြေအနေ၊ (၃)အိမ်မှုကိစ္စဆောင်ရွက်မှု၊ (၄)ပစ္စည်းဥစ္စာပိုင်ဆိုင်မှု၊ (၅)လုံခြုံစိတ်ချရမှု၊ (၆)ပညာသင်ကြားခွင့်ရရှိမှု၊ (၇)လူမှုရေးကိစ္စတွင် ဆုံးဖြတ်ချက်ချနိုင်မှုနှင့် (၈)ဝင်ငွေရရှိမှုတို့ ဖြစ်သည်။

(၁)အလုပ်အကိုင်အခွင့်အလမ်းရရှိမှု

အောင်း ကျေးရွာ၏ အမျိုးသားနှင့်အမျိုးသမီးများ အလုပ်အကိုင်အခွင့်အလမ်းရရှိမှုသုံးသပ် ချက်တွင် အမျိုးသားများသည် (၁၀၀)ရာခိုင်နှုန်းရရှိပြီး အမျိုးသမီးများသည် (၄၀)ရာခိုင်နှုန်းရရှိ သည်။ အမျိုးသမီးများသည် အမျိုးသားများထက် အလုပ်အကိုင်အခွင့်အလမ်းရရှိမှုနည်းနေခြင်း မှာ ကျေးရွာ တွင်ရှိသော လုပ်ငန်းများမှာ အမျိုးသားများသာဆောင်ရွက်နိုင်သောလုပ် ငန်းများဖြစ်ခြင်း၊ လုပ်အားခ ပေးချေရာတွင် အမျိုးသားများက လုပ်အားခပို၍ရခြင်း၊ အမျိုးသမီးများ လုပ်ကိုင် ဆောင်ရွက်နိုင်သော လုပ်ငန်းနည်းပါးခြင်းတို့ကြောင့် ဖြစ်သည်။

(၂)ခေါင်းဆောင်နိုင်မှု အခြေအနေ

အောင်း ကျေးရွာ၏ အမျိုးသားနှင့် အမျိုးသမီးများ ခေါင်းဆောင်နိုင်မှု အခြေအနေသုံးသပ် ချက်တွင် အမျိုးသားများသည် (၁၀၀)ရာခိုင်နှုန်းရရှိပြီး အမျိုးသမီးများသည် (၅၀)ရာခိုင်နှုန်းရရှိ သည်။ အမျိုးသမီးများသည် အမျိုးသားများထက် ရပ်ရွာကိစ္စများတွင် ခေါင်းဆောင်နိုင်မှုအခြေအနေ နည်းနေ ရခြင်းမှာ အမျိုးသားများသည် ရပ်ရွာ သာရေးနာရေးကိစ္စများတွင် ခေါင်းဆောင်အဖြစ်ပါဝင် ဆောင်ရွက်နိုင်ခြင်း၊ အမျိုးသမီးများသည် နေ့စဉ် အိမ်မှုကိစ္စများကို ဆောင်ရွက်ကြရသဖြင့် ရပ်ရွာ အရေးကိစ္စများတွင် ပါဝင်ဆောင်ရွက်မှုနည်းသောကြောင့် ဖြစ်သည်။

(၃)အိမ်မှုကိစ္စဆောင်ရွက်မှု

အောင်း ကျေးရွာ၏ အမျိုးသားနှင့် အမျိုးသမီးများ အိမ်မှုကိစ္စဆောင်ရွက်မှုသုံးသပ် ချက်တွင် အမျိုးသားများသည် (၅၀)ရာခိုင်နှုန်းရရှိပြီး အမျိုးသမီးများသည် (၁၀၀)ရာခိုင်နှုန်းရရှိ သည်။ အမျိုးသမီးများသည် နေ့စဉ် အိမ်မှုကိစ္စလုပ်ငန်းများဖြစ်သော ထမင်းဟင်းချက်၊ အဝတ်လျှော် အိမ်သန့်ရှင်းရေးသား၊ သမီး ဝေယျာဝစ္စများကို နေ့စဉ်ဆောင်ရွက် ကြရသည်။ အမျိုးသားများသည်

မိသားစုစားဝတ်နေရေးအတွက် ဝင်ငွေရသော လုပ်ငန်းများကိုသာ လုပ်ကိုင်ဆောင်ရွက်ကြသဖြင့် အိမ်မှုကိစ္စများကို မဆောင်ရွက်နိုင်ကြပါ။

(၄)ပစ္စည်းဥစ္စာပိုင်ဆိုင်မှု

အောင်း ကျေးရွာ၏ အမျိုးသားနှင့်အမျိုးသမီး၏ ပစ္စည်းဥစ္စာပိုင်ဆိုင်မှု သုံးသပ်ချက်တွင် အမျိုးသား (၅၀)ရာခိုင်နှုန်း၊ အမျိုးသမီး(၅၀)ရာခိုင်နှုန်း ရရှိသည်။ အိမ်တွင်ရှိသော ပစ္စည်းဥစ္စာများ ကို အမျိုးသား နှင့် အမျိုးသမီး တန်းတူညီတူ ပိုင်းဆိုင်ခွင့် ရရှိပါသည်။

(၅)လုံခြုံစိတ်ချရမှု

အောင်း ကျေးရွာ၏ အမျိုးသားနှင့် အမျိုးသမီးများ၏ လုံခြုံစိတ်ချရမှု သုံးသပ်ချက်တွင် အမျိုးသား များသည် (၁၀၀)ရာခိုင်နှုန်းရရှိပြီး အမျိုးသမီးများသည် (၃၀)ရာခိုင်နှုန်းရရှိပါသည်။ အမျိုးသမီးများ၏ ခန္ဓာဗေဒဖွဲ့စည်းပုံကြောင့် လုံခြုံစိတ်ချရမှုနည်းသဖြင့် တစ်ဦးတည်းသွားလာရေး တွင် အဆင်မပြေခြင်း ဖြစ်ပါသည်။

(၆)ပညာသင်ကြားခွင့်ရရှိမှု

အောင်း ကျေးရွာ၏ အမျိုးသားနှင့် အမျိုးသမီးများ၏ ပညာသင်ကြားခွင့်ရရှိမှုသုံးသပ်ချက် တွင် အမျိုးသား များသည် (၅၀)ရာခိုင်နှုန်းရရှိပြီး အမျိုးသမီးများသည် (၇၀)ရာခိုင်နှုန်းရရှိသည်။ ချီကျေးရွာတွင်ရှိသော အမျိုးသားများနှင့် အမျိုးသမီးများသည် ပညာသင်ကြားခွင့်တွင် အမျိုးသမီးများက အမျိုးသားများထက် (၂၀)ရာနှုန်းပိုမို ရရှိကြပါသည်။

(၇)လူမှုရေးကိစ္စများတွင် ဆုံးဖြတ်ချက်ချနိုင်မှု

အောင်း ကျေးရွာ၏ အမျိုးသားနှင့် အမျိုးသမီးများ လူမှုရေးကိစ္စများတွင် ဆုံးဖြတ်ချက်ချနိုင်မှု သုံးသပ်ချက်တွင် အမျိုးသားများသည် (၁၀၀)ရာခိုင်နှုန်းရရှိပြီး အမျိုးသမီးများသည်(၈၀)ရာခိုင်နှုန်း ရရှိပါသည်။ အမျိုးသမီးများသည် လူမှုရေးကိစ္စများတွင် ဆုံးဖြတ်ချက်ချနိုင်မှု ရာခိုင်နှုန်းနည်းနေရခြင်းမှာ ကျေးရွာရှိ အဖွဲ့အစည်းများတွင် အမျိုးသားများ ခေါင်ဆောင်ပါဝင်ခြင်းနှင့် အမျိုးသားများ ၏ ဆုံးဖြတ် ချက်များဖြင့်သာ ညှိနှိုင်းဆောင်ရွက်သောကြောင့် ဖြစ်ပါသည်။

(၈)ဝင်ငွေရရှိမှု

အောင်း ကျေးရွာ၏ အမျိုးသားနှင့် အမျိုးသမီးများ ဝင်ငွေရရှိမှုသုံးသပ်ချက်တွင် အမျိုးသားများ သည် (၉၀)ရာခိုင်နှုန်းရရှိပြီး အမျိုးသမီးများသည်(၄၀)ရာခိုင်နှုန်း ရရှိသည်။ အမျိုးသမီးများသည် အမျိုးသား များထက် ဝင်ငွေရရှိမှု ရာခိုင်နှုန်းနည်းနေရခြင်းမှာ ကျေးရွာတွင်း လုပ်သားငှားရမ်းကြရာတွင် အမျိုး သားများကိုသာ ငှားရမ်းကြခြင်း၊ အမျိုးသမီးများလုပ်ကိုင်ဆောင်ရွက်နိုင်သော လုပ်ငန်းရှားပါးခြင်းနှင့် အမျိုးသား၊အမျိုးသမီး လုပ်အားခ မတူညီခြင်းတို့ကြောင့် ဖြစ်သည်။

ဦးဆောင်ဆွေးနွေးသူ-ကျား(၁)ဦး၊မ(၁)ဦး

မှတ်တမ်းတင်သူ

ပါဝင်ဆွေးနွေးသူများ-ကျား(၄၈)ဦး၊မ(၄၂)ဦး

ဦးဝင်းအောင်



ဥစ္စာနေအဆင့် ခွဲခြားမှု စံနမူနာပုံစံ

မြို့နယ် အေတူရွာ ကျေးရွာအုပ်စု အောင်း ကျေးရွာ အောင်း ရက်စွဲ ၂၀၁၁.၁၂.၁၆

အကြောင်းအရာ	ချမ်းသာ	အလယ်အလတ်	နွမ်းပါး
နေအိမ်အခြေအနေ	သွယ်ဖို၊ ပျဉ်က၊ ပျဉ်ခင်း	သက်လတ်ဖို၊ ပျဉ်က၊ ဝါးထုပ်က	သက်လတ်ဖို၊ ဝါးထုပ်က
စက်ပစ္စည်းပိုင်ဆိုင်မှု	စက်လှေ၊ ဆိုင်ကတ်	စက်လှေ	-
လယ်ယာမြေပိုင်ဆိုင်မှု	ယာ ၂ ဧက	ယာ ၈၆ ဧက	ယာ ၀.၅ ဧက
ကျွဲ၊ နွား ပိုင်ဆိုင်မှု	ဒိုင်း၊ နွား၊ တစ်ဖျဉ်း	ဒိုင်း၊ နွား၊ တစ်ဖျဉ်း	ဒိုင်း၊ နွား၊ တစ်ဖျဉ်း
တန်ဖျမ်းမျှဝင်ငွေ	၃၀ သိန်း	၂၀ သိန်း	၁၅ သိန်း
စားနပ်ရိက္ခာဖူလုံမှု	နှစ်ပတ်လည်	နှစ်ပတ်လည်	၁၀ လစာ
စုစုပေါင်းအိမ်ထောင်စု	၃	၁၅	၈၇

စဉ်	ချမ်းသာ	အလယ်အလတ်	နွမ်းပါး
၀၁	ဦးထွန်းလှ	ဦးယန်းထွန်း	ဦးယန်းဖောင်
၀၂	ဦးကျော်စွာ	ဦးဖိုးဝေ	ဦးမထွန်းမောင်
၀၃	ဦးယန်းစော်ဦး	ဦးချစ်ဆိုး	ဦးထင်ထင်ဖောင်
၀၄		ဦးယန်းစွာ	ဦးစောစိန်
၀၅		ဦးဝေကျော်	ဦးဖိုးထီး
၀၆		ဦးဖိုးထွန်း	ဦးဖိနပ်မင်းနိုင်
၀၇		ဦးသိန်းဖောင်	ဦးထီးယု
၀၈		ဦးလောင်စွာ	ဦးဖိုးနိုင်
၀၉		ဦးယန်းမောင်	ဦးစွာဦး
၁၀		ဦးသိန်းထွန်း	ဦးဟယ်လီ
၁၁		ဦးကျော်ကျော်	ဦးစိုးကြည်
၁၂			ဦးစောစော
၁၃			ဦးသိန်းဆိုင်
၁၄			ဦးတင်ဖောင်
၁၅			ဦးသာချို
၁၆			ဦးဖောင်ကျော်
၁၇			ဦးသိန်းမောင်
၁၈			ဦးထိန်စော
၁၉			ဦးသိန်းနိုင်
၂၀			ဦးသိန်းစော်
၂၁			ဦးဝင်းစော်ထွန်း

စဉ်	ချမ်းသာ	အလယ်အလတ်	နွမ်းပါး
၂၂		ဦးဝင်း၊ ဖွဲ့ဦး	ဦးအေးကို
၂၃		ဦးအောင်ထွန်း	ဖော့ပုခိုသန်း
၂၄		ဦးချစ်စန်းစင်	ဖော့ဝင်မာစွာ
၂၅		ဦးဆန်းဝင်း	ဖော့ဝင်းစိန်
၂၆			ဖော့လှစိန်
၂၇			ဖော့စန်းဝင်း
၂၈			ဖော့အေးစန်း
၂၉			ဦးကျော်အောင်
၃၀			ဦးဝင်းဖွဲ့
၃၁			ဦးဌေးဝင်း
၃၂			ဦးအောင်စိန်
၃၃			ဦးဝင်းမောင်လင်း
၃၄			ဦးထွန်းဇော်
၃၅			ဦးတင်မောင်ဝင်း
၃၆			ဦးမောင်ထိတ်
၃၇			ဦးချစ်စရာ
၃၈			ဦးဌေးစိန်
၃၉			ဦးအုန်းလွင်
၄၀			ဦးဝင်းမောင်စိန်
၄၁			ဦးစိန်ဝင်း
၄၂			ဦးဖိုးမောင်

စဉ်	ချမ်းသာ	အလယ်အလတ်	နွမ်းပါး
၄၃			ဒေါ်တင်နု
၄၄			ဒေါ်သံချောင်း
၄၅			ဦးစင်စင်ထွန်းလေး
၄၆			ဦးဆန်းထီးလေး
၄၇			ဦးဖန်းမောင်တင်
၄၈			ဦးတောင်ပေါ်ထွန်း
၄၉			ဦးတောင်ခန့်
၅၀			ဦးဂျီစရာင်
၅၁			ဦး မှတ်ကြီး
၅၂			ဦးစောမင်းတောင်
၅၃			ဒေါ်စန်းစန်းအေး
၅၄			ဦးချစ်ဦး
၅၅			ဦးဆွန်းထီး
၅၆			ဦးဂျီထွန်း
၅၇			ဦးသန်းနိုင်ဦး
၅၈			ဦးကျော်သူ
၅၉			ဦးကျော်စိုး
၆၀			ဦးစင်ပေါ်ထီး
၆၁			ဦးတင်
၆၂			ဦးဖောထွန်း
၆၃			ဦးသံလုံး

စဉ်	ချမ်းသာ	အလယ်အလတ်	နွမ်းပါး
၆၄			ဦးစောင့်မျိုး
၆၅			ဦးခင်စောထွန်း
၆၆			ဦးကျော်စောင့်
၆၇			ဦးမြင့်အောင်ကြီး
၆၈			ဦးမြင့်အောင်လေး
၆၉			ဦးကျော်ပု
၇၀			ဦး ဇွဲစော်
၇၁			ဦးခင်မြစောင့်
၇၂			ဦးကျော်ကျော်
၇၃			ဦးစော်ဝင်း
၇၄			ဦးတင်အေး
၇၅			ဦးဉာဏ်ဝင်း
၇၆			ဒေါ်ခင်မြ
၇၇			ဦးသန်းမြင့်
၇၈			ဦးစိန်ဝင်းလေး
၇၉			ဦးသန်းရွှေလေး
၈၀			ဦးခင်စေတနာ
၈၁			ဦးဝင်းတင့်
၈၂			ဦးမြင့်နိုင်
၈၃			ဦးကျော်အောင်
၈၄			ဦးကျော်စွယ်

မကွေးတိုင်းဒေသကြီး၊ စေတုတ္ထရာမြို့နယ်၊ ချီအုပ်စု၊ ချီကျေးရွာ၏ ဥစ္စာနေ အဆင့်ခွဲခြားမှု သုံးသပ်ချက်

နေ့စွဲ- ၂၀-၁-၂၀၁၆
နေရာ- ကျေးရွာအုပ်ချုပ်ရေးမှူးရုံး

အောင်း ကျေးရွာ၏အဓိက အသက်မွေးဝမ်းကျောင်းလုပ်ငန်းမှာ ယာစိုက်ပျိုးခြင်းလုပ်ငန်း ဖြစ်ပါသည်။ အောင်း ကျေးရွာတွင် တပိုင်တနိုင်စိုက်ပျိုးရေးနှင့် သီးနှံထွက်ကုန် ရောင်းဝယ်ရေး လုပ်ငန်းများ လုပ်ကိုင်ကြပါသည်။ မိုးရာသီတွင် အဓိက နှမ်းစိုက်ပျိုးခြင်းလုပ်ငန်းကို လုပ်ဆောင် ကြပါသည်။ အောင်းကျေးရွာတွင် နေအိမ်အခြေအနေ များမှာ ပျဉ်ကာသွပ်မိုးအိမ်များ ဆောက်လုပ်နေထိုင်ကြပါသည်။ တချို့အိမ် ထောင်စုများမှာ ဝါးထရံကာ၊ သက်ကယ်မိုးများဖြင့် ဆောက်လုပ် နေထိုင်ကြပါသည်။ ကျေးရွာတွင် ဆိုင်ကယ်၊ စက်လှေ များကိုအချို့လူများက အသုံးပြုနိုင်ကြပါသည်။ အချို့လူများ သည်ယာဇာတိ အနည်းငယ်သာ ပိုင်ဆိုင်ကြပြီး လက်လုပ် လက်စားသမား သာ များပါသည်။ လက်လုပ် လက်စားသမားများသည် နေ့စားလုပ်အားခယူ၍ ယာဇာတိ များများပိုင်သူများထံတွင် ရာသီသီးနှံပေါ် မူတည်လျက် နေ့စားအငှား လုပ်ကိုင်ကြပါသည်။ စိုက်ပျိုးချိန်ကုန်လျှင် အလုပ်ရှားပါးလာသောအခါ အချို့က အခြားဒေသများသို့ ကျွန်းအလုပ်များ သွားရောက်လုပ်ကိုင် ကြပါသည်။

ပြဿနာအနှစ်ချုပ်

အောင်း ကျေးရွာသည် လယ်ယာစိုက်ပျိုးခြင်းလုပ်ငန်းကို အဓိကလုပ်ကိုင်စားသောက်ကြ သော်လည်း ရွာပြောင်းရွှေ့နေထိုင်ခဲ့ရသဖြင့် လုပ်ကိုင်စားသောက်စရာ လယ်ယာမြေအနည်းငယ်သာ ကျန်ရှိပါ သည်။ ထို့ကြောင့် သစ်ဝါးခုတ်ခြင်းနှင့် လက်လုပ်လက်စား ကျွန်းလုပ်ငန်းများဖြင့်သာ အဓိကအသက် မွေးမှု ပြုကြပါသည်။

ဦးဆောင်ဆွေးနွေးသူ- ကျား (၁)ဦး ၊ မ (၁) ဦး
ပါဝင်ဆွေးနွေးသူများ- ကျား (၄၈) ဦး ၊ မ (၄၂)ဦး

မှတ်တမ်းတင်သူ
ဦးဝင်းအောင်



ပြဿနာ သစ်ပင် ရေးဆွဲခြင်း

ရက်စွဲ ၂၀...၂၀...

အကျိုးတရား

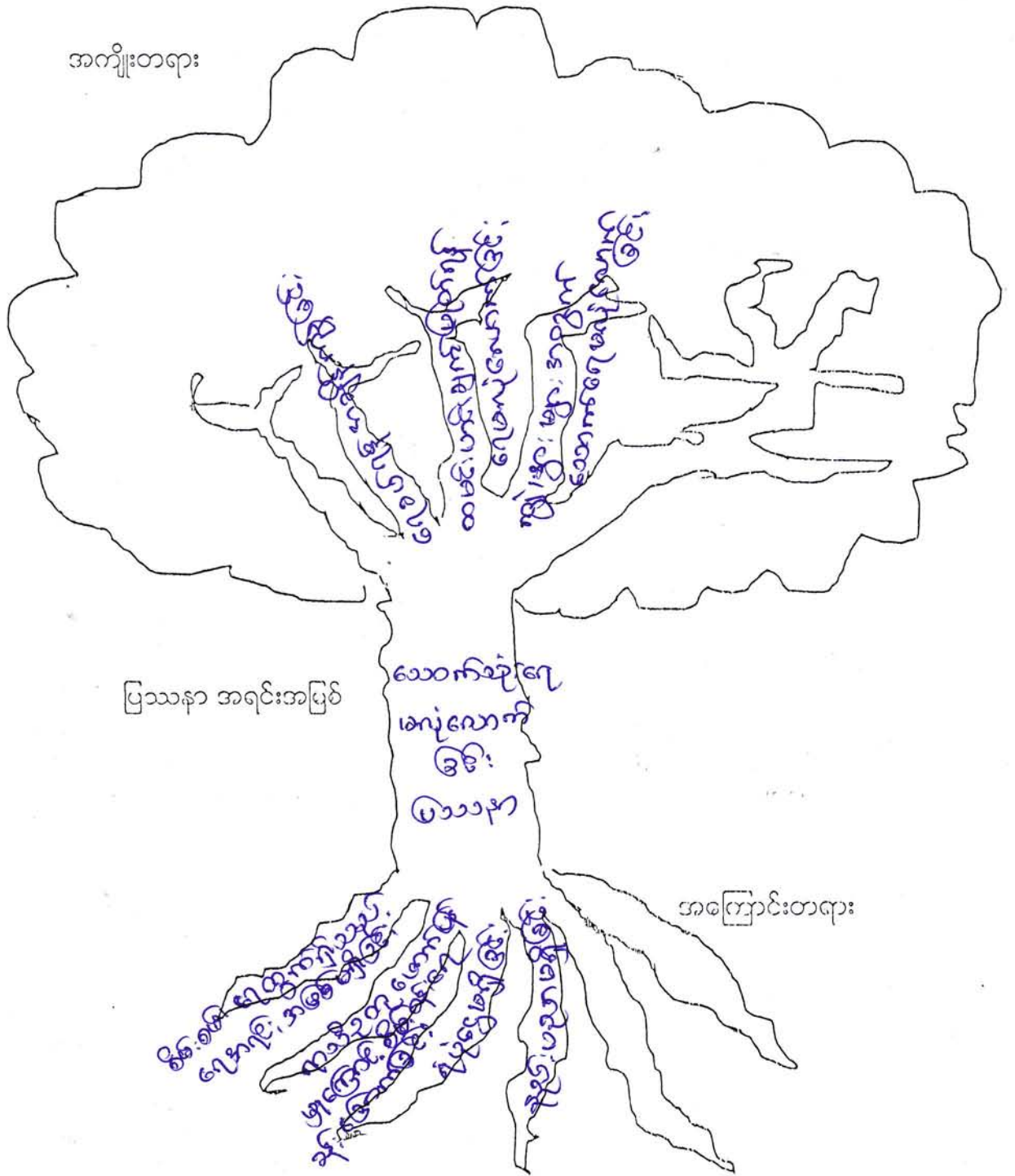

ပြဿနာ အရင်းအမြစ်

အကြောင်းတရား

ပြဿနာ ဖြေရှင်းမှု စက်ဝန်း

မြို့နယ် .. စစ်တွေမြို့နယ် .. ကျေးရွာအုပ်စု .. နောင်တကျေးရွာ .. နောင်တကျေးရွာ .. ရက်စွဲ .. ၂၀၁၂.၁၂.၂၀၁၆

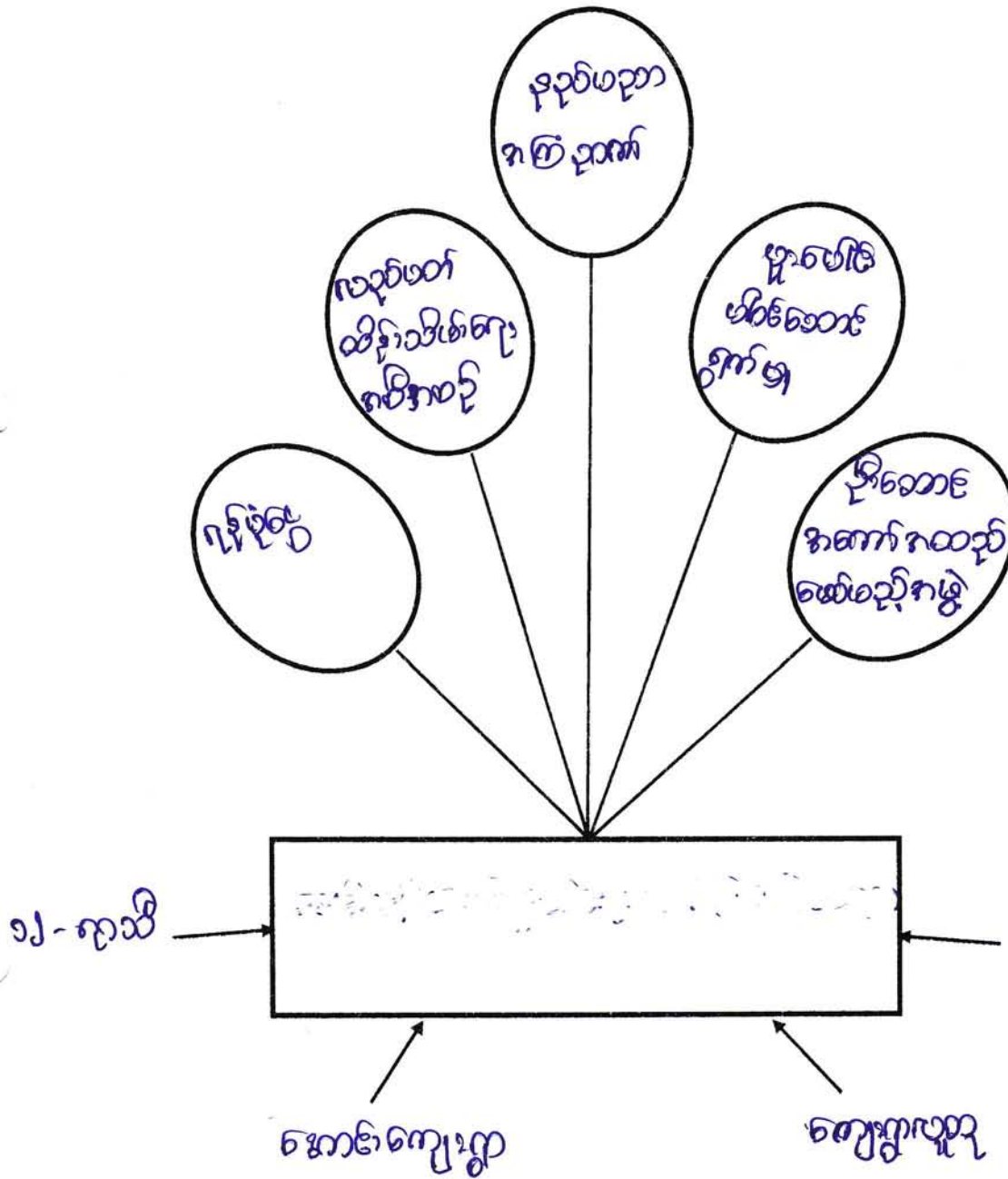

ပါဝင်ဆွေးနွေးသူ -
 ကျား - ၄၉
 မ - ၄၇

မှတ်တမ်းတင်သူ
 မှတ်တမ်းရေးသား

မကွေးတိုင်းဒေသကြီး၊ စေတုတ္ထရာမြို့နယ်၊ အောင်းအုပ်စု၊ အောင်းကျေးရွာ
သောက်သုံးရေ လုံလောက်မှုမရှိခြင်း ပြဿနာသုံးသပ်ချက်

နေ့စွဲ- ၂၀-၁-၂၀၁၆

နေရာ- ကျေးရွာအုပ်ချုပ်ရေးမှူးနေအိမ်

အောင်း ကျေးရွာ၏ ဦးစားပေးလုပ်ငန်းခွဲအတွက် ပြဿနာသုံးသပ်ခြင်း အစည်းအဝေးကို ကျေးရွာ အုပ်ချုပ်ရေးမှူးနေအိမ် တွင်ကျင်းပခဲ့သည်။ အောင်း ကျေးရွာတွင် သောက်သုံးရေ လုံလောက်မှုမရှိခြင်း အခက်အခဲပြဿနာ၏ အကြောင်းအရင်းမှာ စိမ့်စမ်းရေထွက်ရှိသည့် ရေအရင်းအမြစ် ရှားပါးခြင်း ရှာဖွေရန်အတွက် ရန်ပုံငွေရှိခြင်းနည်းပညာမရှိခြင်းနှင့် ရာသီဥတု ဖောက်ပြန်မှုကြောင့် စိမ့်စမ်းရေများ ခမ်းခြောက်ခြင်း တို့ကြောင့်ဖြစ်ပါသည်။ သောက်သုံးရေရှားပါးမှု ပြဿနာကြောင့် ဖြစ်ပေါ်လာသော အကျိုးဆက်များမှာ ရေခပ်ရန်အတွက် အချိန်များစွာပေးရခြင်း၊ အချိန်ကုန်ခြင်း၊ ထမင်းဟင်း ချက်ပြုတ်ရန် ရေမလုံလောက်ခြင်း ဟင်းသီးဟင်းရွက်များ စိုက်ပျိုးရန် ရေမရှိခြင်းကြောင့် အသီးအရွက် ရှားပါးခြင်း၊ ကျွဲ၊ နွားများအတွက်လည်း သောက်သုံးရေမလုံ လောက်သောကြောင့် ရောဂါဖြစ် ပွားနှုန်းများခြင်း၊ လူများလည်း ကျန်းမာရေးထိခိုက်ခြင်းနှင့် ဝမ်းပျက် ဝမ်းလျှော ရောဂါများ ဖြစ်ပွားခြင်း တို့ဖြစ်ပါသည်။

ဦးဆောင်ဆွေးနွေးသူ- ကျား (၁) ၊ မ (၁)

ပါဝင်ဆွေးနွေးသူများ- ကျား (၄၈)ဦး၊ မ(၄၂)ဦး

မှတ်တမ်းတင်သူ

ဦးဝင်းအောင်



မကွေးတိုင်းဒေသကြီး၊ စေတုတ္တရာမြို့နယ်၊ အောင်း အုပ်စု၊ အောင်း ကျေးရွာ
သောက်သုံးရေရှားပါးခြင်း ပြဿနာ ဖြေရှင်းမှုစက်ဝန်းအား သုံးသပ်ချက်

နေ့စွဲ - ၂၀-၁-၂၀၁၆

နေရာ- ကျေးရွာအုပ်ချုပ်ရေးမှူးနေအိမ်

အောင်း ကျေးရွာ သောက်သုံးရေရှားပါးခြင်း ပြဿနာအား ဖြေရှင်းမှုစက်ဝန်း သုံးသပ်ချက် အစည်း အဝေးကို ကျေးရွာအုပ်ချုပ်ရေးမှူးနေအိမ် တွင် ကျင်းပခဲ့ပါသည်။ အောင်း ကျေးရွာတွင် သောက် သုံးရေ ရှားပါးခြင်း အခက်အခဲ ပြဿနာသည် ကျေးရွာလူထုအားလုံး ခံစား နေရသည်။ အထူးသဖြင့် နွေရာသီတွင် သောက်သုံးရေ အခက်ခဲဆုံး ဖြစ်ပါသည်။ လူများသာမက ကျွဲ၊ နွားများအတွက်ပါ သောက်သုံးရေ ရှားပါးပါသည်။ သောက်သုံးရေ လုံလောက်မှုမရှိ ရှားပါးခြင်း ပြဿနာအား ဖြေရှင်း ရမည့် နည်းလမ်းများမှာ ကျေးရွာလူထုအားလုံး ပူးပေါင်းပါဝင်ဆောင်ရွက်ကြရန်၊ ဦးဆောင်ကော်မတီအဖွဲ့ ဖွဲ့စည်းထားရှိရန်၊ ရေရှည်သုံးစွဲနိုင်ရန် လုပ်ငန်းလည်ပတ်ထိန်းသိမ်းရေး အစီအစဉ် ရေးဆွဲရန်နှင့်အစဉ်တစိုက် ပြုပြင်ထိန်းသိမ်းရန်အတွက် ရေကော်မတီဖွဲ့စည်းထားရှိရန်၊ တနှစ်ပတ်လုံး သောက်သုံးရေဖူလုံအောင်ရှိရေး အတွက် လုံလောက်သော ရန်ပုံငွေ၊ ရေသွယ် ယူရန်အတွက် ရေပိုက်၊ ရေငုတ် ရေလှောင်ကန်၊ လိုအပ် သောလုပ်အား၊ နည်းပညာကျွမ်းကျင် လုပ် သား စသည်တို့ ဖြစ်ပါသည်။ အောင်း ကျေးရွာတွင် သောက်သုံး ရေ ရှားပါးမှု အခက်အခဲ ပြဿနာ အား ဖြေရှင်း ရမည့်နည်းလမ်းများကို ကျေးရွာလူထုအားလုံးမှ ပူးပေါင်းပါဝင် ဆွေးနွေးခဲ့ကြသည်။

ဦးဆောင်ဆွေးနွေးသူ- ကျား (၁)ဦး ၊ မ (၁)ဦး

ပါဝင်ဆွေးနွေးသူများ- ကျား (၄၈)ဦး ၊ မ (၄၂) ဦး

မှတ်တမ်းတင်သူ
ဦးဝင်းအောင် 

ပြဿနာ ဖြေရှင်းမှု စက်ဝန်း

မြို့နယ် စေတနာ့စု..... ကျေးရွာအုပ်စု အောင်း..... ကျေးရွာအောင်း..... ရက်စွဲ ၂၂-၁၂-၂၀၁၆

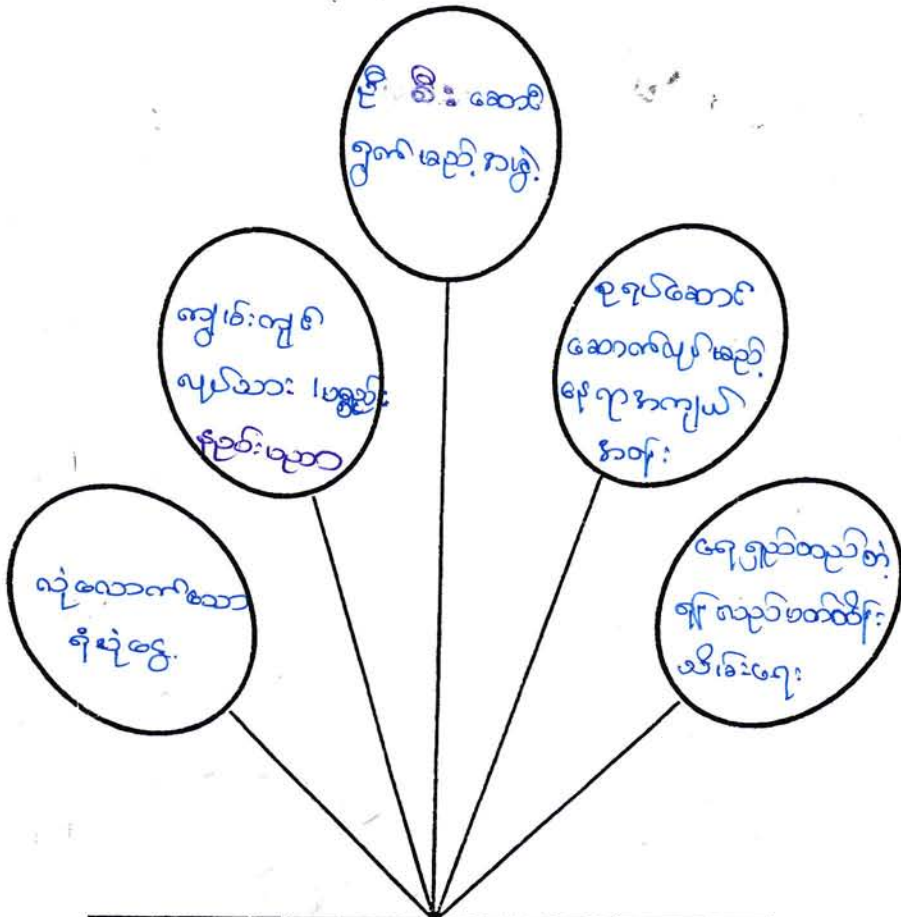

စုရှင်ဆောင်ရွက်ခြင်း

၁၂ ရက်

ကျေးရွာအုပ်စုအဖွဲ့အစည်းအဖွဲ့ဝင်များ၊ အဖွဲ့ဝင်များ

အောင်းရွာ

ကျေးရွာအဖွဲ့

ပါဝင်ဆွေးနွေးသူ -

ကျား - ၃၉

မ - ၅၅

မှတ်တမ်းတင်သူ

ဦးကျော်စွာ၊ ဦးကျော်စွာ

ကျေးဇူးတင်အောင် ခန့်ခြင်း ပြဿနာဖြေရှင်း ဖြေ ခက်ဝန်း ဒါကား သင့်အား ချက်

ဂုဏ်စွာ . ၂၂ . ၁၂ . ၂၀၁၆

အောင်းကျေးဇူးတင် ခန့်ခြင်း ပြဿနာအား ဖြေရှင်း ဖြေ ခက်ဝန်း သုံး
ဆက်တိုက် အရေးအရာကို ကျေးဇူးတင် ချစ်ရမ်း ဖြစ်ကြောင်း ကျင့်ပတ်ပါသည်။
အောင်းကျေးဇူးတင် ခန့်ခြင်း အခက်အခဲကို ကျေးဇူးတင် ချစ်ရမ်း ဖြစ်ကြောင်း အထူး
အရေးကြီး ကျေးဇူးတင် ဆက်ဆံ လျက်ရှိ ယော နည်းအားဖြင့် အရေးအရာများ ပြုပြင်ဆင်
ရာများပါ အရေးအရာ တစ်ခုချင်းစီ ရှိ များပါ သော်လည်း အရေးအရာများကို
အထူးတမ်းတ ဖြစ် ကြည့် ကြည့် ရပါသည်။

ခရစ်နှစ်အောင် ခန့်ခြင်း ပြဿနာကို ဖြေရှင်း ရမည် ဖြစ်ပြီး လမ်းကြောင်း ခရစ်နှစ်အောင်
အောင်လုပ်ရာတွင် ဦးစီး ဦးဆောင် ကူညီ ကူညီ ရေး ရေး ဖြစ် ရှိပါသည်။ အောင်
လုပ်ရမည် ဖြစ်ပြီး ကျေးဇူးတင် ကျေးဇူးတင် လုပ် လုပ်ပါသည်။ ရှေ့တွင် သုံး နှစ် နှစ် ရှိ ရှိ ရှိ
လုပ်ဆောင် ထိန်းသိမ်း ရေးအား ခန့်ခြင်း အရေးအရာကို ကြည့် ကြည့် ထိန်းသိမ်း ရှိ ကောင်းကောင်း
ဖွဲ့စည်း ရှိ ရှိ ကပ်ပါသည်။ ခရစ်နှစ်အောင် အောင်လုပ် ရှိ လျှင် အောင်အောင် ရှိ ရှိ ရှိ
လုပ် ဆောင် ထိန်းသိမ်း ရေးအား ခန့်ခြင်း အရေးအရာကို ကြည့် ကြည့် ထိန်းသိမ်း ကောင်းကောင်း လုပ်
ငန်းများတွင် ထူးခြား ကျင့်ပတ် ယော လုပ်သား များ ဖြစ် ကောင်း မျှ ယော နည်း ပညာ များ
သည်ကို ဖြစ် ဖြစ် ရှိ ရှိ ဖြစ် ဖြစ် ပါသည်။

အောင်းကျေးဇူးတင် ခန့်ခြင်း ပြဿနာအား ဖြေရှင်း
ရမည် ဖြစ်ပြီး လမ်း ကျေးဇူးတင် ကျေးဇူးတင် အား လျှင် ဖြစ် ဖြစ် ပါသည်။ ဖြစ် ဖြစ် ဖြစ် ဖြစ်
ခံ ကြပါသည်။
ဦးဆောင် ဆွေးနွေးသူ - ဦးစောနိုင်၊ ပါမီစောဦး
ဒုတိယတန်း တစ်ယောက်

ပြဿနာ သစ်ပင် ရေးဆွဲခြင်း

ရက်စွဲ ၂၂.၁၂.၂၀၁၆

အောင်

အကိုးတရား

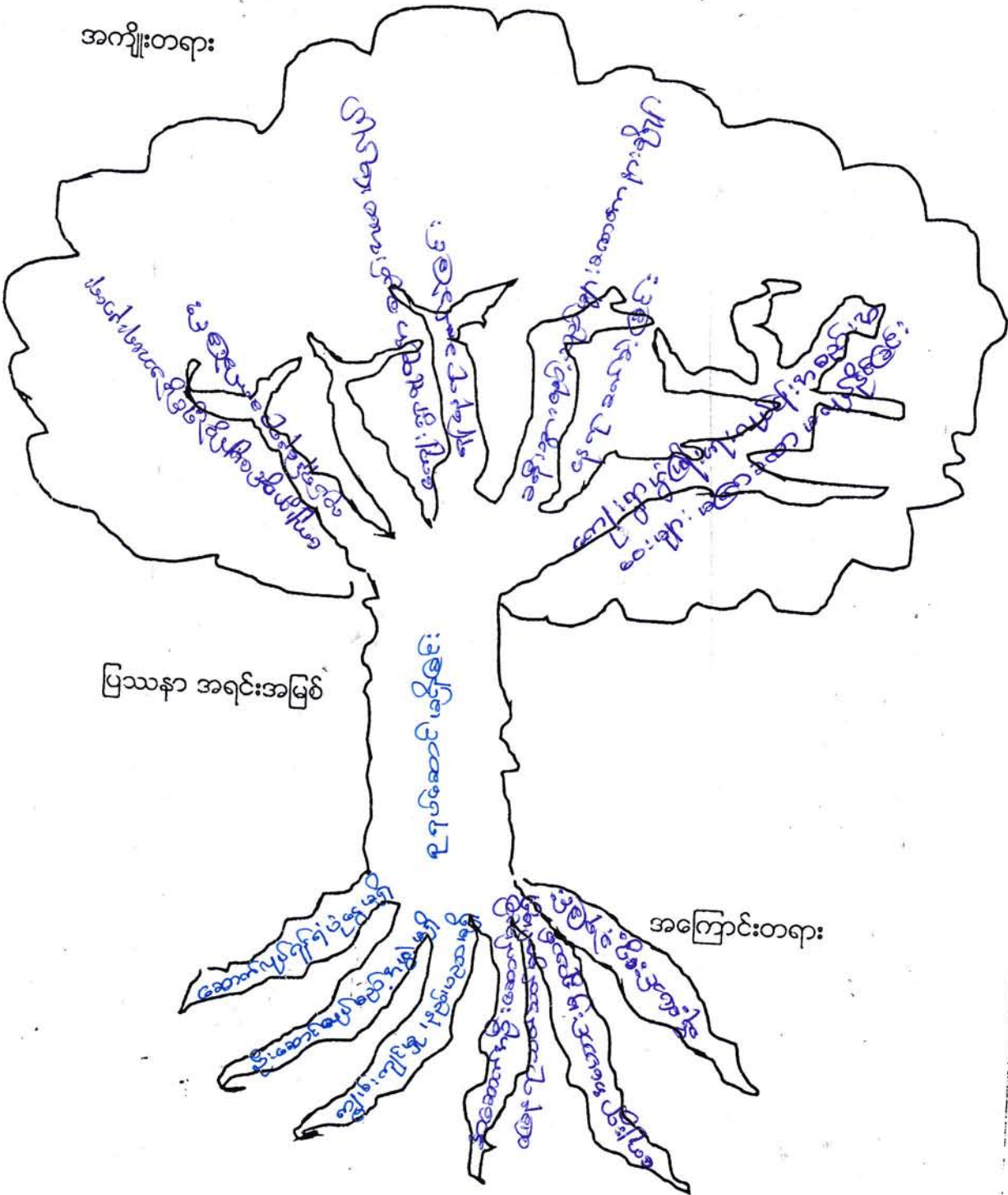

ကျေးရွာဖွံ့ဖြိုးရေး အထောက်အကူပြုကော်မတီ ဖွဲ့စည်းပုံ

ကျေးရွာစီ/ထောက် ဥက္ကဋ္ဌ
 ၁။ ဦးထွန်းသူ
 ၂။ အိမ်စိန်စိန်

ဝယ်ယူရေးဆပ်ကော်မတီ
 ခေါင်းဆောင် - ဦးကျော်စွာ
 မှတ်တမ်းထိမ်း - ဦးအောင်
 အဖွဲ့ဝင် - အိမ်စိန်စိန်

စောင့်ကြည့်ကြီးကြပ်ရေးဆပ်ကော်မတီ
 ၁။ အိမ်စိန်စိန်
 ၂။ အိမ်စိန်စိန်
 ၃။ အိမ်စိန်စိန်

လည်ပတ်ထိန်းသိမ်းရေးဆပ်ကော်မတီ
 ၁။ ဦးစောအောင်
 ၂။ ဦးအောင်
 ၃။ အိမ်စိန်စိန်

ကျေးရွာစေတနာ့ဝန်ထမ်း
 ၁။ ဦးကျော်စွာ
 ၂။ အိမ်စိန်စိန်

ကျေးရွာသတ္တုရေးစာရေး
 ၁။ ဦးကျော်စွာ

အကြံပြုဖြေရှင်းရေးကော်မတီ
 ၁။ ဦးကျော်စွာ
 ၂။ အိမ်စိန်စိန်

ကျေးရွာအုပ်စု ဖွံ့ဖြိုးရေး အထောက်အကူပြုကော်မတီ ဖွဲ့စည်းပုံ

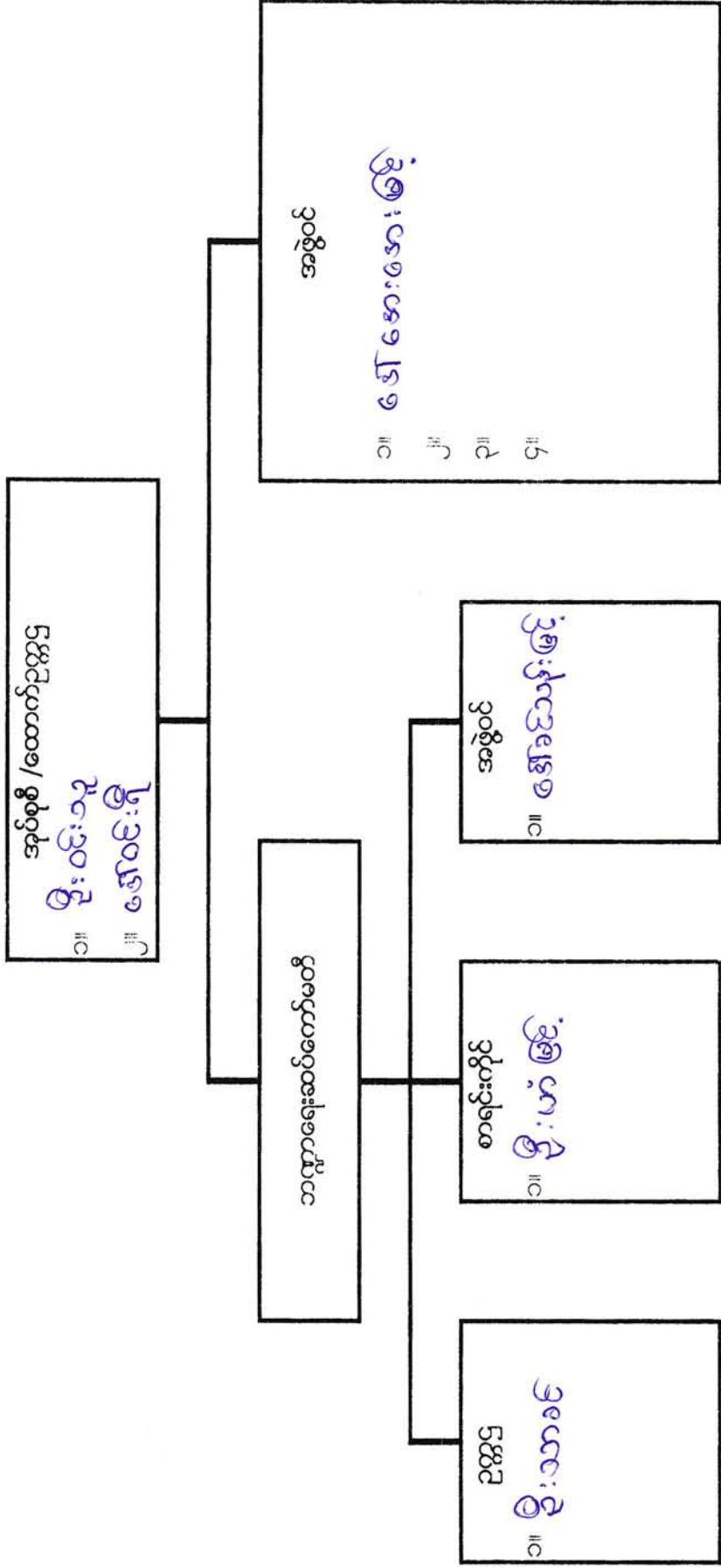

ကျေးရွာအုပ်စု ဖွံ့ဖြိုးရေး အထောက်အကူပြုကော်မတီ ဖွဲ့စည်းပုံ

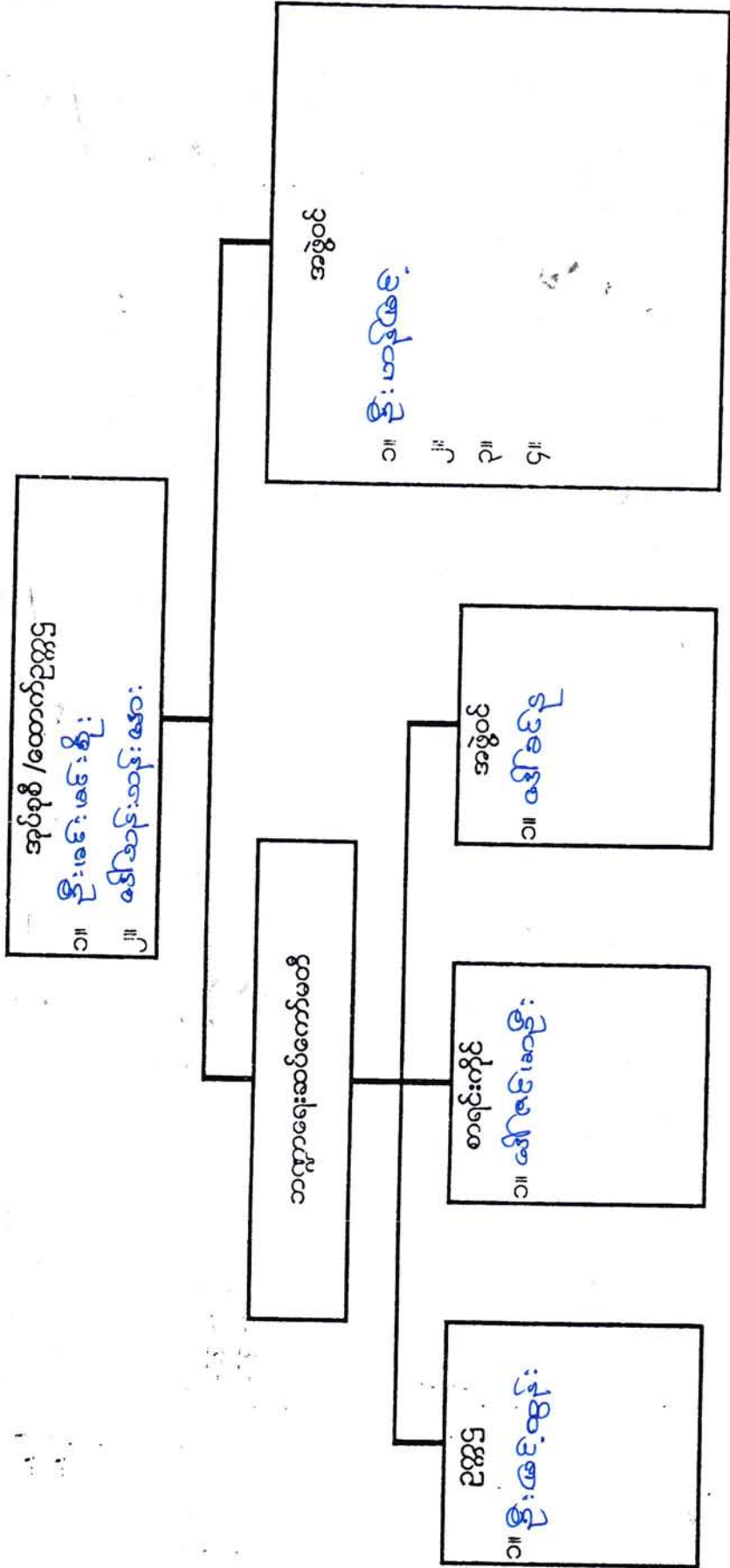

ကျေးရွာဖွံ့ဖြိုးရေး အထောက်အကူပြုကော်မတီ ဖွဲ့စည်းပုံ

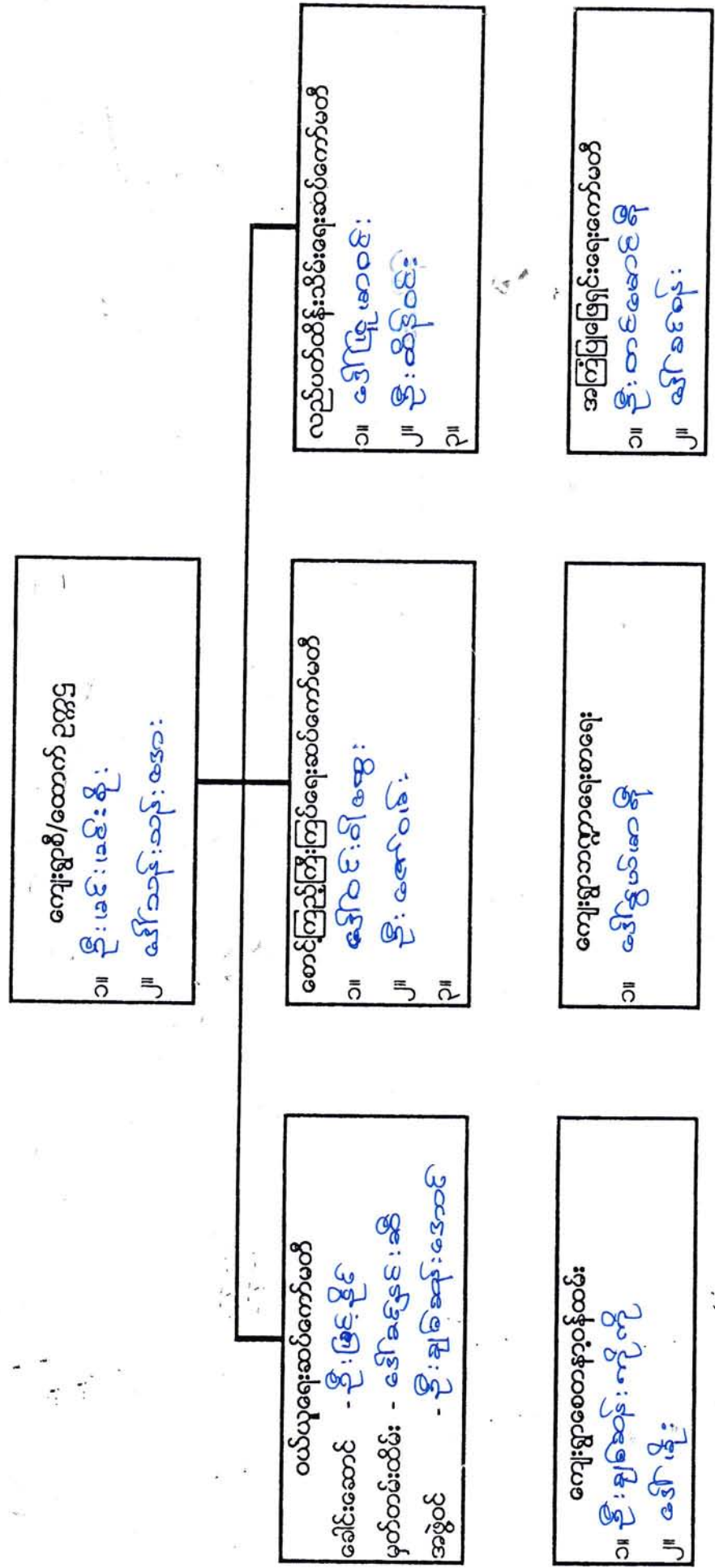

ကျေးရွာစီမံကိန်းဦးစီးဌာန - ဒဂုံမြို့နယ်၊ ရွာမင်းမာ

လုပ်ငန်းလိုအပ်ချက်များ ဖော်ထုတ်ခြင်း

ရက်စွဲ ၂၀၂၁.၁၂.၁၆

အမျိုးသား အဖွဲ့

၁။ စိန်စစ်ရေးဆွယ်ယူခြင်း

၂။ ကျောက်စင်းလမ်း

၃။ တံတား

၄။ ဆိုလာဖွဲ့

၅။ ဆေးပေးဆွဲ

၆။ ရေဖျော်ကန် (ကိလီ ၁၀၀၀၀)

၇။ မူကြိုကျောင်း

၈။ ဧကစားကွင်း

၉။ ကျောင်းစုစစ် (ဆက် + ပိုက် + ကျောက်)

၁၀။ ရေသန့်စက်

၁၁။ ကတ္တရာလမ်း (ရွာတွင်း)

အမျိုးသမီး အဖွဲ့

၁။ ကျောက်စင်းလမ်း

၂။ ဆိုလာဖွဲ့

၃။ ဆေးပေးဆွဲ

၄။ စိန်စစ် ရေတွင်း (၆) တွင်း

၅။ မူကြိုကျောင်း

၆။ ဧကစားကွင်း

၇။ ဗိုလ်စောစော

၈။ ကျန်းမာရေးဆရာမ

၉။

၁၂။ အသက်မွေးဝမ်းကျောင်း သင်တန်း (စက်ဖြင့်)

လုပ်ငန်းဦးစားပေးအလိုက် နှိုင်းယှဉ်ဇယား

ရက်စွဲ 20. 1. 2016

	အခြေခံ	အလုပ်အကိုင်	အခြေခံ	အလုပ်အကိုင်	အခြေခံ	အလုပ်အကိုင်	အခြေခံ	အလုပ်အကိုင်	အခြေခံ	အလုပ်အကိုင်	အခြေခံ	အလုပ်အကိုင်
စီမံခန့်ခွဲရေး	၆	၄										
အောက်ခံရေး			၆	၁								
ဆိုင်ခန်း			၇	၃								
မူကြံရေး			၈	၂								
ကုန်ကမ်းရေး					၅	၅						
အောက်ခံရေး (အောက်ခံရေး)					၃	၇						
အောက်ခံရေး							၀	၁၀				
အောက်ခံရေး (အောက်ခံရေး)									၂	၈		
အောက်ခံရေး (အောက်ခံရေး)										၄	၆	
အောက်ခံရေး											၁	၉

မှတ်တမ်းတင်သူ

 ဦးဝင်းအောင်

ကျေးရွာလူမှုရေး အဆောက်အဦးဆိုင်ရာ အခက်အခဲများအပေါ် ခန့်မှန်း ငွေကြေး တွက်ချက်မှုဇယား

ရက်စွဲ ၂၀၁၁.၁.၂၀၁၆

စဉ်	ဦးစားပေး ဖြေရှင်းရမည့် အခက်အခဲ	ဖြေရှင်းနည်း	လိုအပ်သော ဘဏ္ဍာငွေ ပမာဏ	ဆောင်ရွက်မည့် ကာလ	တာဝန်ခံမည့် အဖွဲ့	မှတ်ချက်
၁။	ကျောက်ခဲ၊ လက်နက်		၃၉၆ သိန်း	၂၀၁၆	လူ့စွန့်ပေးမှု ဝန်ထမ်း	
၂။	ဆိကမီး		၂၃၁ သိန်း	၂၀၁၇	၂	
၃။	ခိမ်းခိမ်းဂျေ သွယ်ယူခြင်း		၁၁၁ သိန်း	၂၀၁၈	၂	
၄။	အားကစား ကွင်း		၄၅ သိန်း	၂၀၀၉	၂	
၅။	ဂါလံ(၁၀၀၀၀) ဆံ့ ရေလျှော့ကန်		၆၄ သိန်း	၂၀၂၀	၂	
၆။						
၇။						
၈။						
၉။						
၁၀။						

ပါဝင်ဆွေးနွေးသူ

ကျား -

မ -

မှတ်တမ်းတင်သူ

ဦးဝင်း အောင်



အောင်ကျော်စွာ ၊ အောင်အုတ်စု ၊ စေတနာ့အဖွဲ့မှ နယ်၊ မကွေးတိုင်း

ရက်စွဲ ၊ " ၂၀.၁.၂၀၁၆ "

ဦးစား ပေးလုပ်ငန်းများ

စဉ်	လုပ်ငန်းအမျိုးအစား	ဦးစားပေးအဆင့်
၁	ကျောက်ခင်းလမ်း	ပထမ
၂	ဆွဲနား	ဒုတိယ
၃	စိမ်းစမ်းဂျေ့ယပ်ပူခြင်း	တတိယ
၄	အားကစားကွင်း	စတုတ္ထ
၅	ဂျေ့ပေါင်ကန် ဂိမ်း (၁၀၀၀၀၀)	ပဉ္စမ

မှတ်တမ်းတင်သူ

ဦးဝင်းအောင်

လုပ်ငန်းဦးစားပေးအလိုက် နှိုင်းယှဉ်ဇယား

ရက်စွဲ ၂၀၁၂.၂.၂၀

အောင်

အောင်	ဥရပ်ဆောင်	အားကစားကွပ်	စာကြည့်တိုက်		ရမှတ်	ဦးစားပေးအဆင့်
ဥရပ်ဆောင်		ဥရပ်ဆောင်	ဥရပ်ဆောင်		၂	ပထမဦးစားပေး
အားကစားကွပ်			အားကစားကွပ်		၁	ဒုတိယဦးစားပေး
စာကြည့်တိုက်						တတိယဦးစားပေး

ကျား (၃၉) ဦး

မ (၅၅) ဦး

မှတ်တမ်းတင်သူ



ဦးကျော်ကျော်သူ

ပျဉ်းမူပူရေး အဆောက်အဦးဆိုင်ရာ အခက်အခဲများအပေါ် ခန့်မှန်း ငွေကြေး တွက်ချက်မှုဇယား

ရက်စွဲ ၂၂.၁၂.၂၀၁၆

စဉ်	ဦးစားပေး ဖြေရှင်းရမည့် အခက်အခဲ	ဖြေရှင်းနည်း	လိုအပ်သော ဘဏ္ဍာငွေ ပမာဏ	ဆောင်ရွက်မည့် ကာလ	တာဝန်ခံမည် အဖွဲ့	မှတ်ချက်
၁။	ကျေးရွာအစည်း အဖွဲ့အစည်းများ ရရှိခြင်း	စုစုပေါင်း	၁၁၀ သိန်း	၂၀၁၇	ရူမောင်မောင်၊ စိန်မင်း	အောင်ရွက်
၂။	ကျေးရွာတွင် ကစားရန် ဖြေရှင်းခြင်း	အားကစား ကွင်း	၅၀ သိန်း			
၃။	စာပေဗဟုသုတ လေ့လာရန် ဖြေရှင်းခြင်း	စာကြည့်တိုက်	၇၀ သိန်း			
၄။						
၅။						
၆။						
၇။						
၈။						
၉။						
၁၀။						

ပါဝင်ဆွေးနွေးသူ -

ကျား - ၃၉

မ - ၅၅

မှတ်တမ်းတင်သူ

ဦးကျော်ကျော်သူ

လုပ်ငန်းလိုအပ်ချက်များ ဖော်ထုတ်ခြင်း

ရက်စွဲ ၂၂.၁၁.၂၀၂၁

အမျိုးသား အဖွဲ့

ကောင်းစွာ

- ၁။ စု ရုပ်ဆောင်
- ၂။ ဒီဃာ:ကဏ: ကွဏ္ဍ:
- ၃။ ဆေး:ပေး:ခန်း:
- ၄။ လျှပ်စစ် နှိ:
- ၅။ လယ်ယာဖွံ့ဖြိုးရေးဦးစီးဌာန:
- ၆။
- ၇။
- ၈။
- ၉။

အမျိုးသမီး အဖွဲ့

- ၁။ စု ရုပ်ဆောင်
- ၂။ ဒီဃာ:ကဏ: ကွဏ္ဍ:
- ၃။ ဓာတ်ပြား တိုက်:
- ၄။ ဆေး:ပေး:ခန်း:
- ၅။ လျှပ်စစ် နှိ:
- ၆။ နေ:အေး:စနစ်: ဖြန့်ဖြူး:
- ၇။ နေ:အေး:စနစ်: ဖြန့်ဖြူး:
- ၈။ လယ်ယာဖွံ့ဖြိုးရေးဦးစီးဌာန:
- ၉။

ဦးစားပေးလုပ်ငန်းများ၏ အကျဉ်းချုပ်ဇယား

အောင်ရှာ

၂၂.၀၁.၂၀၁၆

ဦးစားပေးအဆင့်	လုပ်ငန်းစဉ်များ
ပထမ	စုရှာဖွေရေး
ဒုတိယ	အားကစားကွပ်ကဲရေး
တတိယ	ဆောင်ရွက်ခြင်း
စတုတ္ထ	
ပဉ္စမ	
ဆဌမ	
သတ္တမ	

မှတ်တမ်းတင်သူ

ဦးကျော်ကျော်သူ



အောင်းကျေးရွာ၏ ကျေးရွာလက်စွဲစာအုပ်ပြုလုပ်ခြင်း
မှတ်တမ်းဓာတ်ပုံများ



ပုံစံစ-၁ ကျေးရွာအခြေခံအချက်အလက်များ (Form PC 1)

လမ်းညွှန်ချက်/ကျေးရွာတစ်ရွာသို့ ပထမဆုံးမိတ်ဆက်ခရီးသွားရောက်သောအခါ လူထုစည်းရုံးရေးမှူးသည် ကျေးရွာခေါင်းဆောင်များအားကျေးရွာအချက်အလက်များကိုမေတ္တာရပ်ခံ၍တောင်းခံရသည်။ ဤအချက်အလက်များကိုစီမံကိန်းမိတ်ဆက်အစည်းဝေးမတိုင်မီတောင်းခံရမည်။ စီမံကိန်းမိတ်ဆက်အစည်းဝေးတွင် လူထုစည်းရုံးရေးမှူးသည် ဤအချက်အလက်များအားစစ်ဆေးပီးမှန်ကန်အောင်ပြုလုပ်ရမည်။ ပြီးနောက်တွင် လူထုစည်းရုံးရေးမှူးမှ သတင်းအချက်အလက်ထံသို့ Tablets မှတစ်ဆင့် ဖြည့်သွင်းရမည်။

ကျေးရွာအုပ်ချုပ်ရေးမှူးအမည် <i>ဦး သန်း ဝင်း</i>	ကျေးရွာအုပ်ချုပ်ရေးမှူး၏ဖုန်းနံပါတ်	လူထုစည်းရုံးရေးမှူး၏အမည် <i>ဦး ဝင်း ဖောင်</i>
ပြည်နယ်/တိုင်းဒေသကြီး <i>မကွေး</i>	မြို့နယ် <i>စေတီမြို့နယ်</i>	ကျေးရွာအုပ်စု <i>ဖောင်</i>
		ကျေးရွာ <i>ဖောင်</i>

လူဦးရေ	အိမ်ထောင်စုအရေအတွက်	ကိုးကွယ်သည့်ဘာသာ	အိမ်ထောင်စုအရေအတွက်
လူမျိုးစု (၁) <i>အင်း</i>	<i>၁၀၄</i>	ဘာသာ(၁) <i>ဗုဒ္ဓ</i>	<i>၁၀၅</i>
လူမျိုးစု (၂) <i>မဏ</i>	<i>၁</i>	ဘာသာ(၂) <i>ဗုဒ္ဓ</i>	
လူမျိုးစုရော		ဘာသာရော	

လူဦးရေ	အမျိုးသား(အရေအတွက်)	အမျိုးသမီး(အရေအတွက်)
အိမ်ထောင်စုဦးစီး	<i>၂၃၁</i>	<i>၂၆၀</i>
	<i>၉၆</i>	<i>၉</i>

(ခ) လက်လှမ်းမီအသုံးပြုနိုင်သည့်အဆောက်အဦများ

စာသင်ကျောင်း	အမှတ်ခြစ်ပါ	ကျန်းမာရေး	အမှတ်ခြစ်ပါ	ဘာသာရေးအဆောက်အဦ	အမှတ်ခြစ်ပါ
အထက်တန်းကျောင်း	<input type="checkbox"/>	ဆေးရုံ	<input type="checkbox"/>	စေတီ	<input checked="" type="checkbox"/>
အလယ်တန်းကျောင်း	<input type="checkbox"/>	ကျန်းမာရေးဌာန	<input type="checkbox"/>	ဘုန်းကြီးကျောင်း	<input checked="" type="checkbox"/>
မူလတန်းကျောင်း	<input checked="" type="checkbox"/>	ကျန်းမာရေးဌာနခွဲ	<input type="checkbox"/>	ဟိန္ဒူဘုရားကျောင်း	<input type="checkbox"/>
မူကြိုကျောင်း	<input type="checkbox"/>	ဆေးပေးခန်း	<input type="checkbox"/>	ခရစ်ယာန်ကျောင်း	<input type="checkbox"/>
အခြား	<input type="checkbox"/>	အခြား	<input type="checkbox"/>	ဗလီ	<input type="checkbox"/>
				အခြား	<input type="checkbox"/>
မှတ်ချက် <i>မူလကျောင်း</i>		မှတ်ချက်		မှတ်ချက်	

(၁) ကျွမ်းကျင်သူများမှတ်တမ်း ၊ ကျေးရွာတွင်နေထိုင်သော သို့မဟုတ် တခြားရွာမှလာရောက်သော ကျွမ်းကျင်သူများ

(၁) စာသင်ကျောင်း			(၂) ကျန်းမာရေး			(၃) လက်မှုပညာရှင်		
ရွာတွင်နေထိုင်သူ	အခြားရွာမှလာသူ		ရွာတွင်နေထိုင်သူ	အခြားရွာမှလာသူ		ရွာတွင်နေထိုင်သူ	အခြားရွာမှလာသူ	
မူလတန်းပြဆရာမ	<input type="checkbox"/>	<input checked="" type="checkbox"/>	ဆရာဝန်	<input type="checkbox"/>	<input type="checkbox"/>	လက်သမား	<input checked="" type="checkbox"/>	<input type="checkbox"/>
အထက်တန်းပြဆရာမ	<input type="checkbox"/>	<input type="checkbox"/>	လက်ထောက်ကျန်းမာရေးမှူး	<input type="checkbox"/>	<input type="checkbox"/>	ပန်းရံ	<input type="checkbox"/>	<input type="checkbox"/>
အလက်တန်းပြဆရာ	<input type="checkbox"/>	<input type="checkbox"/>	အမျိုးသမီးကျန်းမာရေး	<input type="checkbox"/>	<input type="checkbox"/>	လျှပ်စစ်ဆိုင်ရာ	<input type="checkbox"/>	<input type="checkbox"/>

မူကြိုဆရာ၊ဆရာမ	<input type="checkbox"/>	<input type="checkbox"/>	အရံသားဖွား	<input checked="" type="checkbox"/>	<input type="checkbox"/>	ရေပိုက်သွယ်သူ	<input type="checkbox"/>	<input type="checkbox"/>
အခြား	<input type="checkbox"/>	<input type="checkbox"/>	ပြည်သူ့ကျန်းမာရေးလုပ်သား (၁)/(၂)	<input checked="" type="checkbox"/>	<input type="checkbox"/>	စက်ပြင်ဆရာ	<input type="checkbox"/>	<input type="checkbox"/>
မှတ်ချက်			မှတ်ချက်			မှတ်ချက်		

(ဃ) ကျေးရွာသို့ ရောက်ရှိနိုင်သည့်လမ်းအခြေအနေ /ကျေးရွာတစ်ရွာသည် ၎င်း၏ကျေးရွာအုပ်စုနှင့် ဆက်သွယ်ထားသော လမ်းအခြေအနေ (အောက်ပါတို့ကိုပိုင်းပါ)

ကျောက်ကြမ်းလမ်း ကတ္တရာလမ်း ကွန်ကရစ်လမ်း မော်တော်ဆိုင်ကယ်လမ်း
 ကျောက်ခင်းလမ်း မြေသားလမ်း လူသွားလမ်း အခြား ဂျေလစ်

(င) ကျေးရွာဖွံ့ဖြိုးမှုစီမံချက်

(၁) လူထုပဟိုပြုစီမံကိန်းမစတင်မီ ဤကျေးရွာတွင်ကျေးရွာဖွံ့ဖြိုးမှု စီမံချက်ရှိခဲ့ပါသလား? ပိုင်းပါ ရှိပါသည် (မရှိပါ) /မသိပါ
 (၂) ရှိခဲ့ပါလျှင် ဤစီမံချက်ကို မည်သည့် ခုနှစ်တွင်ပြင်ဆင်ခဲ့ပါသနည်း? နှစ်-----/မသိပါ
 (၃) ဤစီမံချက်ကို မြို့နယ်မှအတည်ပြုခဲ့ပါသလား? ပြုခဲ့ပါသည်/မပြုခဲ့ပါ /မသိပါ

(စ) ခရီးအကွာအဝေး

(၁) ဤကျေးရွာ၏ပဟိုမှ၎င်းကျေးရွာအုပ်စု၏ပဟိုအထိခရီးမိုင်မည်မျှကွာဝေးသနည်း? မိုင်-----/မသိပါ
 (၂) ဤကျေးရွာမှ ၎င်းကျေးရွာအုပ်စုပဟိုအထိသွားလာရာတွင်ကြာမြင့်သည့်အချိန်
 ခြောက်သွေ့ရာသီတွင်ကြာချိန်-----ထော်လာဂျီ/မော်တော်ဆိုင်ကယ်/ခြေလျှင်/လား/မော်တော်ဘုတ်/
 အခြား----- စသည်တို့ဖြင့်သွားလျှင်ကြာမြင့်သည့်အချိန်
 မိုးရာသီတွင်ကြာချိန် ၁:၀၀နာရီ-----ထော်လာဂျီ/မော်တော်ဆိုင်ကယ်/ခြေလျှင်/လား/မော်တော်ဘုတ်/
 အခြား----- စသည်တို့ဖြင့်သွားလျှင်ကြာမြင့်သည့်အချိန်

(ဆ) ပတ်ဝန်းကျင်ဆိုင်ရာသဘာဝဘေးအန္တရာယ် -

ဤကျေးရွာတွင်ရေကြီးခြင်းကဲ့သို့ သဘာဝဘေးအန္တရာယ်ကျရောက်ဖူးခြင်းရှိပါသလား။
 မရှိပါ ရှိပါသည် ရှိလျှင်ဖော်ပြပါ----- မေပေါ့တိုက်ခတ်
၂၀၁၅ ခုနှစ်တွင် ရေကြီးခြင်း

(ဇ) ကျေးရွာတွင် ဖွဲ့စည်းထားသော အဖွဲ့အစည်းများ

လူထုပဟိုပြုစီမံကိန်းမတိုင်မီ ဤကျေးရွာတွင် ကျေးရွာဖွံ့ဖြိုးရေးအတွက် အစိုးရ(သို့)ရွာသားများကိုယ်တိုင်(သို့) စီမံကိန်းတစ်ခုခုမှ ဖွဲ့စည်းထားသည့် အဖွဲ့အစည်းများရှိပါသလား။

save the children

ကျေးရွာခေါင်းဆောင်

အမည် ဦး ဇော်စိန်ဝင်း

လက်မှတ်

နေ့စွဲ ၂၀.၁.၂၀၁၆

လူထုစည်းရုံးရေးမှူး

အမည် ဦး ဝင်းဇော်

လက်မှတ်

နေ့စွဲ ၂၀.၁.၂၀၁၆

လူထုဗဟိုပြု စီမံကိန်း

ပုံစံ - ၈ - ၁ ကျေးရွာအခြေခံအချက်အလက်များ (Form PC 1)

လမ်းညွှန်ချက်။ ကျေးရွာတစ်ရွာသို့ ပထမဆုံးမိတ်ဆက်ခရီး သွားရောက်သောအခါ လူထုစည်းရုံးရေးမှူးသည် ကျေးရွာခေါင်းဆောင်များအား ကျေးရွာအချက်အလက်များကို မေတ္တာရပ်ခံ၍ တောင်းခံရသည်။ ဤအချက်အလက်များကို စီမံကိန်းမိတ်ဆက်အစည်းဝေးမတိုင်မီတောင်းခံရမည်။ စီမံကိန်းမိတ်ဆက်အစည်းဝေးတွင် လူထုစည်းရုံးရေးမှူးသည် ဤအချက်အလက်များအား စစ်ဆေးပြီး မှန်ကန်အောင်ပြုလုပ်ရမည်။ ပြီးနောက်တွင် လူထုစည်းရုံးရေးမှူးမှ သတင်းအချက်အလက်ထံသို့ Tablets မှ တဆင့် ဖြည့်သွင်းရမည်။

ကျေးရွာအုပ်ချုပ်ရေးမှူး အမည် ဦးဥတ်သန်းဇော်	ကျေးရွာအုပ်ချုပ်ရေးမှူး၏ ဖုန်းနံပါတ် ၀၀-၄၅၂၅၇၆၅၇၀	လူထုစည်းရုံးရေးမှူး၏ အမည် ဦးကျော်မြင့်သူ
ပြည်နယ်/တိုင်းဒေသကြီး ဖက်ဒရယ်	မြို့နယ် ဆရာတို့ရပ်	ကျေးရွာအုပ်စု အောင်၊ ကျေးရွာ အောင်

က။ လူဦးရေ

လူမျိုးစု	အိမ်ထောင်စုအရေအတွက်	ကိုးကွယ်သည့်ဘာသာ	အိမ်ထောင်စုအရေအတွက်
လူမျိုးစု (၁) - ချင်း	၁၀၆	ဘာသာ (၁) - ဗုဒ္ဓ	၁၁၀
လူမျိုးစု (၂) - မြန်မာ	၁	ဘာသာ (၂) -----	
လူမျိုးစု (၃) -----		ဘာသာ (၃) -----	
လူမျိုးစုရော ချင်း + မြန်မာ ချင်း + ကချင် ချင်း + မြန်မာ	၁ ၁ ၁	ဘာသာရော ဗုဒ္ဓ + ဘုရား မိတ်ဆက်	၁
	အရေအတွက်		
မသန်စွမ်းသူများ	၃		
သက်ကြီးရွယ်အိုများ (၆၅ နှစ် နှင့် အထက်)	၃၀		
စစ်ဘေးရှောင်	-		

	အမျိုးသား (အရေအတွက်)	အမျိုးသမီး (အရေအတွက်)
လူဦးရေ	၂၂၆	၂၅၀
လူမျိုးစု (၁) - ချင်း	၂၂၅	၂၄၄
လူမျိုးစု (၂) - မြန်မာ	၁	၃
လူမျိုးစု (၃) - မြန်မာ	-	၁
အိမ်ထောင်ဦးစီး		၂

(ခ) အခြေခံအဆောက်အအုံ အသုံးအဆောင်များ

စာသင်ကျောင်း	အမှတ် ခြံစံပါ	ကျန်းမာရေး	အမှတ် ခြံစံပါ	ဘာသာရေး အဆောက် အအုံများ	အမှတ် ခြံစံပါ
အထက်တန်းကျောင်း	<input type="checkbox"/>	ဆေးရုံ	<input type="checkbox"/>	စေတီ	✓
အလယ်တန်းကျောင်း	<input type="checkbox"/>	ကျန်းမာရေးဌာန	<input type="checkbox"/>	ဘုန်းကြီးကျောင်း	✓
မူလတန်းကျောင်း	✓	ကျန်းမာရေးဌာနခွဲ	<input type="checkbox"/>	ဟိန္ဒူဘုရားကျောင်း	<input type="checkbox"/>
မူကြိုကျောင်း	<input type="checkbox"/>	ဆေးပေးခန်း	<input type="checkbox"/>	ခရစ်ယာန်ကျောင်း	<input type="checkbox"/>
အခြား	<input type="checkbox"/>	အခြား	<input type="checkbox"/>	ဗလီ	<input type="checkbox"/>
				အခြား	<input type="checkbox"/>
မှတ်ချက် မူလကျောင်း		မှတ်ချက်		မှတ်ချက်	



လူထုဗဟိုပြု စီမံကိန်း

(ဂ) ကျွမ်းကျင်သူများမှတ်တမ်း (ကျေးရွာတွင်နေထိုင်သော သို့မဟုတ် တခြားရွာမှလာရောက်သော ကျွမ်းကျင်သူများ)

(၁) စာသင်ကျောင်း			(၂) ကျန်းမာရေး			(၃) လက်မှုပညာရှင်		
	ရွာတွင်နေထိုင်သူ	အခြားရွာမှလာသူ		ရွာတွင်နေထိုင်သူ	အခြားရွာမှလာသူ		ရွာတွင်နေထိုင်သူ	အခြားရွာမှလာသူ
မူလတန်းပြဆရာ/မ	<input checked="" type="checkbox"/>	<input checked="" type="checkbox"/>	ဆရာဝန်	<input type="checkbox"/>	<input type="checkbox"/>	လက်သမား	<input checked="" type="checkbox"/>	
အထက်တန်းပြဆရာ/မ	<input type="checkbox"/>	<input type="checkbox"/>	လက်ထောက်ကျန်းမာရေးမှူး	<input type="checkbox"/>	<input type="checkbox"/>	ပန်းရံ		
အလယ်တန်းပြဆရာ/မ	<input type="checkbox"/>	<input type="checkbox"/>	အမျိုးသမီးကျန်းမာရေးဆရာမ	<input type="checkbox"/>	<input type="checkbox"/>	လျှပ်စစ်ကျွမ်းကျင်ပညာရှင်	<input checked="" type="checkbox"/>	
မူကြိုဆရာ/မ	<input type="checkbox"/>	<input type="checkbox"/>	သားဖွားဆရာမ	<input type="checkbox"/>	<input checked="" type="checkbox"/>	ရေပိုက်သွယ်သူ	<input checked="" type="checkbox"/>	
အခြား	<input type="checkbox"/>	<input type="checkbox"/>	ပြည်သူ့ကျန်းမာရေးလုပ်သား	<input checked="" type="checkbox"/>	<input type="checkbox"/>	စက်ပြင်ဆရာ	<input checked="" type="checkbox"/>	
မှတ်ချက်				မှတ်ချက်				

(ဃ) ကျေးရွာသို့ ရောက်ရှိနိုင်သည့် လမ်းအခြေအနေ / ကျေးရွာတစ်ရွာသည် ၎င်း၏ ကျေးရွာအုပ်စုနှင့် ဆက်သွယ်ထားသော လမ်းအခြေအနေ (အောက်ပါတို့ကိုပိုင်းပါ)

ကျောက်ကြမ်းလမ်း ကတ္တရာလမ်း ကွန်ကရစ်လမ်း မော်တော်ဆိုင်ကယ်လမ်း
 ကျောက်ခင်းလမ်း မြေသားလမ်း လူသွားလမ်း အခြား: ၆၇၂၀၆၅

(င) ကျေးရွာဖွံ့ဖြိုးမှုစီမံချက်

(၁) လူထုဗဟိုပြုစီမံကိန်းမစတင်မီ ဤကျေးရွာတွင်ကျေးရွာဖွံ့ဖြိုးမှု စီမံချက်ရှိခဲ့ပါသလား? ပိုင်းပါ
 ရှိပါသည်/မရှိပါ/မသိပါ

(၂) ရှိခဲ့ပါလျှင် ဤစီမံချက်ကို မည်သည့် ခုနှစ်တွင်ပြင်ဆင်ခဲ့ပါသနည်း? နှစ်: ၂၀၁၁ /မသိပါ

(၃) ဤစီမံချက်ကို မြို့နယ်မှအတည်ပြုခဲ့ပါသလား? ပြုခဲ့ပါသည်/မပြုခဲ့ပါ /မသိပါ

(စ) ခရီးအကွာအဝေး

(၁) ဤကျေးရွာ၏ဗဟိုမှ ၎င်းကျေးရွာအုပ်စု၏ဗဟိုအထိ ခရီးမိုင်မည်မျှကွာဝေးသနည်း? မိုင်: ၁၅ /မသိပါ

(၂) ဤကျေးရွာမှ ၎င်းကျေးရွာအုပ်စုဗဟိုအထိ သွားလာရာတွင်ကြာမြင့်သည့်အချိန်။

ခြောက်သွေ့ရာသီတွင်ကြာချိန်: ၁၅ မိနစ် ထော်လာဂျီ/မော်တော်ဆိုင်ကယ်/ခြေလျှင်/လား/မော်တော်ဘုတ်/
 အခြား: -----

မိုးရာသီတွင်ကြာချိန်: ၁:၀၀ နာရီ ထော်လာဂျီ/မော်တော်ဆိုင်ကယ်/ခြေလျှင်/လား/မော်တော်ဘုတ်/
 အခြား: -----

(ဆ) ပတ်ဝန်းကျင်ဆိုင်ရာ သဘာဝဘေးအန္တရာယ်

ဤကျေးရွာတွင် ရေကြီးခြင်းကဲ့သို့ သဘာဝဘေးအန္တရာယ်ကျရောက်ဖူးခြင်း ရှိပါသလား။
 မရှိပါ ရှိပါသည် ရှိလျှင်ဖော်ပြပါ ၂၀၁၅ ခုနှစ်

(ဇ) ကျေးရွာတွင် ဖွဲ့စည်းထားသော အဖွဲ့အစည်းများ

လူထုဗဟိုပြုစီမံကိန်းမတိုင်မီ ဤကျေးရွာတွင် ကျေးရွာဖွံ့ဖြိုးရေးအတွက် အစိုးရ (သို့) ရွာသားများကိုယ်တိုင်(သို့) စီမံကိန်းတစ်ခုခုမှ ဖွဲ့စည်းထားသည့် အဖွဲ့အစည်းများရှိပါသလား။



လူထုဗဟိုပြု စီမံကိန်း

- (၁) Save the children (၂၀၀၀)
- (၂) ကြားခံရေး ဘဏ်

ကျေးရွာခေါင်းဆောင်

အမည် ဦးခွင်သိန်းဖောင်

လက်မှတ်  နေ့စွဲ ၂၂.၁၂.၂၀၁၆

လူထုစည်းရုံးရေးမှူး

အမည် ဦးကျော်ဖြူသူ

လက်မှတ်  နေ့စွဲ ၂၂.၁၂.၂၀၁၆

ပုံစံ စ-၂ - စီမံကိန်းစက်ဝန်းအချိန်ဇယား (PC 2)

လမ်းညွှန်ချက် သက်ဆိုင်ရာလူထုစည်းရုံးရေးမှူး/လက်ထောက်နည်းပညာနည်းပညာမှူးများမှ စီမံကိန်းစက်ဝန်းအဆင့်တစ်ခုစီ ပြီးစီးတိုင်းကျေးရွာနှင့် ကျေးရွာအုပ်စု အတွက် ဤပုံစံကိုဖြည့်သွင်းရမည်။

စည်းရုံးရေးမှူး/ဝန်ထမ်း အမည် ဒွိထိစာဏ (CP)၊ ဒွိဟိန္ဒါလင်းစော (TF)

နေ့စွဲ ၂၀.၁.၂၀၁၆ စက်ဝန်းအားအမှတ်ဖြစ်ပါ စက်ဝန်း(၁) စက်ဝန်း(၂) စက်ဝန်း(၃)

မြို့နယ် မောက္ခရာ ကျေးရွာအုပ်စု ဒောက် ကျေးရွာ မောက္ခရာ

စီမံကိန်းဆောင်ရွက်မှုအဆင့်များ	နေ့စွဲ		အစည်းအဝေးတွင်တက်ရောက်သူအရေအတွက်			
	စတင်သည်နေ့	ပြီးဆုံးသည်နေ့	အမျိုးသားအရေအတွက်	အမျိုးသမီးအရေအတွက်	အိမ်ထောင်စုအရေအတွက်	လူမျိုးစု တက်ရောက်သူ အရေအတွက် လူမျိုးစုအမည်
၁. ကျေးရွာစီမံကိန်း မိတ်ဆက်အစည်းအဝေး	၂၀.၁.၂၀၁၆	၂၀.၁.၂၀၁၆	၄၉	၄၃	၉၂	၁ မာ
၂. ကျေးရွာဖွံ့ဖြိုးရေး စီမံချက်ရေးဆွဲခြင်း အစည်းအဝေး	၂၀.၁.၂၀၁၆	၂၀.၁.၂၀၁၆	၄၉	၄၃	၉၂	၁ မာ
၃. ကျေးရွာအုပ်စု လုပ်ငန်း ဆုံးဖြတ်ချက်ချသည့်အစည်းအဝေး	၂၀.၁.၂၀၁၆	၂၀.၁.၂၀၁၆	၁၀	၃	၁၃	၁ ချင်း
၄. မြို့နယ်အဆင့်စီမံကိန်းရေးဆွဲရေးနှင့်အကောင်အထည်ဖော်ရေးကော်မတီ၏ စီမံကိန်း သုံးသပ်မှုအစည်းအဝေး	၂၀.၂.၂၀၁၆	၂၀.၂.၂၀၁၆	မလို	မလို	မလို	မလို
၅. မြို့နယ် စီမံကိန်းရေးဆွဲရေးနှင့်အကောင်အထည်ဖော်ရေးကော်မတီ၏ဆုံးဖြတ်မှုကို ရွာသို့အသိပေးအကြောင်းကြားသည့်အစည်းအဝေး	၂၀.၂.၂၀၁၆	၂၀.၂.၂၀၁၆	၈	၈	၁၆	မလို
၆. စီမံကိန်းလုပ်ငန်းခွဲစီမံချက်ရေးဆွဲခြင်း အစည်းအဝေး	မလို	မလို	မလို	မလို	မလို	မလို
၆.၁။ စီမံကိန်းလုပ်ငန်း အကောင်အထည်ဖော်ရေးအစီအစဉ် ရေးဆွဲခြင်း	၁၈.၃.၂၀၁၆	၁၈.၃.၂၀၁၆	၉	၈	၁၇	မလို
၆.၂။ ဝယ်ယူရေးအစီအစဉ် ရေးဆွဲခြင်း	၁၉.၃.၂၀၁၆	၁၉.၃.၂၀၁၆	၉	၈	၁၇	မလို

၆.၃။ သက္ကရာဇ်ရက်ကျမှ လျာထားအစီအစဉ် ရေးဆွဲခြင်း	၁၉.၃.၂၀၁၆	၁၉.၃.၂၀၁၆	၂၂	၈	၁၅		
၆.၄။ ပြင်/ထိန်းအစီအစဉ် ရေးဆွဲခြင်း	၁၉.၃.၂၀၁၆	၁၉.၃.၂၀၁၆	၂၂	၈	၁၅		
၇. စီမံကိန်းလုပ်ငန်းခွဲ တိုးတက်မှု စောင့်ကြည့် လစဉ်အစည်းအဝေး	မလီ	မလီ	မလီ	မလီ	မလီ	မလီ	မလီ
၇.၁။ အစည်းအဝေး ပထမအကြိမ်	၂၆.၄.၂၀၁၆	၂၆.၄.၂၀၁၆	၄၆	၄၀	၈၆	၁	ဗမာ
၇.၂။ အစည်းအဝေး ဒုတိယအကြိမ်	၂၄.၅.၂၀၁၆	၂၄.၅.၂၀၁၆	၄၄	၃၈	၈၂	၁	ဗမာ
၇.၃။ အစည်းအဝေး တတိယအကြိမ်	၂၀.၆.၂၀၁၆	၂၀.၆.၂၀၁၆	၄၂	၄၂	၈၄	၁	မူကြီး၊ ဂေ
၈. စီမံကိန်းလုပ်ငန်းခွဲ အပြီးသတ်စစ်ဆေးခြင်း အစည်းအဝေး	၂၀.၇.၂၀၁၆	၂၀.၇.၂၀၁၆	၈	၅	၁၃		
၉. လူထုစစ်ဆေးခွဲအစည်းအဝေး	၂၀.၈.၂၀၁၆	၂၀.၈.၂၀၁၆	၆၄	၂၅	၈၉	၁	ဗမာ



လူထုဗဟိုပြု စီမံကိန်း

ပုံစံ - ၈ - ၂ - စီမံကိန်းစက်ဝန်းအချိန်ဇယား (PC 2)

လမ်းညွှန်ချက်၊ သက်ဆိုင်ရာလူထုစည်းရုံးရေးမှူး/လက်ထောက်နည်းပညာနည်းပညာမှူးများမှ စီမံကိန်းစက်ဝန်းအဆင့်တစ်ခုစီပြီးစီးတိုင်း ကျေးရွာနှင့် ကျေးရွာအုပ်စုအတွက် ဤပုံစံကို ဖြည့်သွင်းရမည်။

စည်းရုံးရေးမှူး/ဝန်ထမ်း အမည် ဦးကျော်မျိုးသူ

နေ့စွဲ ၂၂.၁၂.၂၀၀၆

ပြည်နယ်/တိုင်း မကွေး မြို့နယ် စေတက္ကရာ ကျေးရွာအုပ်စု ကောင့် ကျေးရွာ ၆၈၈၆

စက်ဝန်းအားအမှတ်ခြစ်ပါ စက်ဝန်း(၁) စက်ဝန်း(၂) စက်ဝန်း(၃)

စက်ဝန်း (၄)

စီမံကိန်းဆောင်ရွက်မှုအဆင့်များ	နေ့စွဲ		အစည်းအဝေးတွင်တက်ရောက်သူအရေအတွက်				
	စတင်သည့် နေ့	ပြီးဆုံးသည့်နေ့	အမျိုးသား အရေအတွက်	အမျိုးသမီး အရေအတွက်	အိမ်ထောင်စု အရေအတွက်	လူမျိုးစုတက်ရောက်သူ အရေအတွက် နှင့် လူမျိုးစုအမည်	
၁။ ကျေးရွာစီမံကိန်း မိတ်ဆက်အစည်းအဝေး	၂၂.၁၂.၂၀၀၆	၂၂.၁၂.၂၀၀၆	၃၉	၅၅	၉၃	၁ ၅၆	
၂။ ကျေးရွာဖွံ့ဖြိုးရေး စီမံချက်ရေးဆွဲခြင်း အစည်းအဝေး	၂၂.၁၂.၂၀၀၆	၂၂.၁၂.၂၀၀၆	၃၉	၅၅	၉၃	၁ ၅၆	
၃။ ကျေးရွာအုပ်စု လုပ်ငန်းဆုံးဖြတ်ချက်ချသည့် အစည်းအဝေး	၂၃.၁၂.၂၀၀၆	၂၃.၁၂.၂၀၀၆	၅	၃	၈	၈ ၅၆	
၄။ မြို့နယ်အဆင့် စီမံကိန်းရေးဆွဲရေး နှင့် အကောင်အထည်ဖော်ရေးကော်မတီ၏ စီမံကိန်း သုံးသပ်မှု အစည်းအဝေး	၂၆.၁၂.၂၀၀၇	၂၆.၁၂.၂၀၀၇	မလို	မလို	မလို	မလို	
၅။ မြို့နယ် စီမံကိန်းရေးဆွဲရေး နှင့် အကောင်အထည်ဖော်ရေး ကော်မတီ၏ဆုံးဖြတ်မှုကို ရွာသို့ အသိပေးကြေငြာခြင်းကြားသည့် အစည်းအဝေး	၂၂.၂.၂၀၀၇	၂၂.၂.၂၀၀၇	၂၇	၄၇	၇၄	၁ ၆၈	
၆။ စီမံကိန်းလုပ်ငန်းခွဲစီမံချက်ရေးဆွဲခြင်း အစည်းအဝေး							
၇။ စီမံကိန်းလုပ်ငန်း အကောင်အထည်ဖော်	၂၃.၂.၂၀၀၇	၂၃.၂.၂၀၀၇	၅	၈	၁၃		

ပုံစံ ၈-၃ ကျေးရွာဖွံ့ဖြိုးရေး ဦးစားပေးအစီအစဉ် (Form PC 3)

လမ်းညွှန် ချက်/အဆင့်(၃)ကျေးရွာမှော်မှန်းချက်အစည်းအဝေးပြီးဆုံးသောအခါ ကျေးရွာစီမံကိန်း အမတ်အဖွဲ့အစည်းကော်မတီသည် လူထုစည်းရုံးရေးမှူးအဖွဲ့အစည်းနှင့် ဤပုံစံကိုပြည့်စုံအောင် ဖြည့်သွင်းရမည်။ အားလုံးသောအခက်အခဲအတားအဆီးများ၊ ဖွံ့ဖြိုးမှုဦးစားပေးအစီအစဉ်များ၊ လူထုဗဟိုပြုစီမံကိန်း၏ ရန်ပုံငွေအရင်းအမြစ်နှင့် မသက်ဆိုင်သည့် လုပ်ငန်းများအားလုံးကိုဖော်ပြရမည်။

လူထုစည်းရုံးရေးမှူး/ဝန်ထမ်း အမည် ဦးစောစော (CF)၊ ဦးဟန်လင်း (TF)

နေ့စွဲ ၂၀၂၁.၁၂.၂၀ ဝက်ဝန်းအား အမှတ်ခြစ်ပါ (V) ဝက်ဝန်း(၀) ဝက်ဝန်း(၂) ဝက်ဝန်း(၃) ဝက်ဝန်း(၄)

ပြည်နယ်/တိုင်း မကွေး၊ ပြို့နယ် အောင်၊ ကျေးရွာအုပ်စု အောင်၊ ကျေးရွာ အောင်

က. အခက်အခဲအတားအဆီးများအားဆွေးနွေးခြင်း - ယခုလက်ရှိအခြေအနေတွင်ဤကျေးရွာဖွံ့ဖြိုးတိုးတက်ရေးအတွက် အဓိကအခက်အခဲအတားအဆီးများသည် မည်သည့်များဖြစ်ပါသနည်း(အမျိုးသား/သမီး အနည်းဆုံးအခက်အခဲ ၅ ခုဖော်ပြပါ)

အမျိုးသား အဖွဲ့မှတင်ပြသောအခက်အခဲအတားအဆီးများ	အမျိုးသမီး အဖွဲ့မှတင်ပြသောအခက်အခဲအတားအဆီးများ
၀ သွားလာရေးမလွယ်ကူခြင်း	၀ လမ်းပန်းဆက်သွယ်ရေးသွားလာမှုမလွယ်ကူခြင်း
၂ ကမ္ဘာ့အေးချမ်းသာယာရေးအဖွဲ့အစည်း မလုံလောက်ခြင်း	၂ ကမ္ဘာ့အေးချမ်းသာယာရေးအဖွဲ့အစည်း မလုံလောက်ခြင်း
၃ သောက်သုံးရေသန့်ရှင်းခြင်း	၃ ကမ္ဘာ့အေးချမ်းသာယာရေးအဖွဲ့အစည်း မလုံလောက်ခြင်း
၄ ကမ္ဘာ့အေးချမ်းသာယာရေးအဖွဲ့အစည်း မလုံလောက်ခြင်း	၄ သောက်သုံးရေမလုံလောက်ခြင်း
၅ သောက်သုံးရေမလုံလောက်ခြင်း	၅ စာပညာစာအုပ်အားလုံးမရှိခြင်း

ခ. မှော်မှန်းခြင်း- ဤကျေးရွာဖွံ့ဖြိုးတိုးတက်ရေးအတွက်နောင်လာမည့် (၅)နှစ်အားရည်ရွယ်၍ဆောင်ရွက်ရန်အတွက် မည်သည့်အရာများသည်အဓိကမှော်မှန်းချက်ဖြစ်သနည်း။

အမျိုးသားအဖွဲ့မှတင်ပြသောမှော်မှန်းချက်များ	အမျိုးသမီးအဖွဲ့မှတင်ပြသောမှော်မှန်းချက်များ
၀ သွားလာရေးမလွယ်ကူခြင်း	၀ လမ်းပန်းဆက်သွယ်ရေးသွားလာမှုမလွယ်ကူခြင်း
၂ သောက်သုံးရေမလုံလောက်ခြင်း	၂ သောက်သုံးရေမလုံလောက်ခြင်း
၃ သောက်သုံးရေသန့်ရှင်းခြင်း	၃ ကမ္ဘာ့အေးချမ်းသာယာရေးအဖွဲ့အစည်း မလုံလောက်ခြင်း
၄ ကမ္ဘာ့အေးချမ်းသာယာရေးအဖွဲ့အစည်း မလုံလောက်ခြင်း	၄ သောက်သုံးရေမလုံလောက်ခြင်း
၅ သောက်သုံးရေမလုံလောက်ခြင်း	၅ စာပညာစာအုပ်အားလုံးမရှိခြင်း

ဂ. ဤကျေးရွာ၏ လာမည့်(၃)နှစ်အတွက် ဦးစားပေး ဖွံ့ဖြိုးတိုးတက်မှု လုပ်ငန်း အစီအစဉ်များအားဖော်ပြပါ။ (လူထုဗဟိုပြုစီမံကိန်း ရန်ပုံငွေအတွက် အဆိုပြုသော အစီအစဉ်များကိုဦးစားပေး အဆင့်အလိုက်ဖော်ပြပြီး ကျန် လူထုဗဟိုပြု စီမံကိန်း ရန်ပုံငွေအရင်းအမြစ်နှင့် မပတ်သက်သည့်အစီအစဉ်များလည်းဖော်ပြရန်ဖြစ်သည်)

ကျေးရွာအတွက်ဦးစားပေးဖွံ့ဖြိုးတိုးတက်မှု လုပ်ငန်းစဉ်များ	အဆိုပြုသူ (အမျိုးသားများ/ အမျိုးသမီးများ/ အမျိုးသား+အမျိုးသမီး)	လူထုဗဟိုပြုစီမံကိန်းအတွက်အဆိုပြုသည် (ဦးစားပေးအဆင့်အလိုက်ဖော်ပြပါ)	ခန့်မှန်း ကုန်ကျစရိတ်	အကျိုးခံစားခွင့်ရ သူခန့်မှန်းခြေအရေအတွက်
၀ ကျောက်ခင်းလမ်း	က + မ	ကျောက်ခင်းလမ်း	၃၉၆.၁၅	၂၃၁.၁၅
၂ ဆိုလာဇီ	က + မ	ဆိုလာဇီ	၂၃၁.၁၅	၂၃၁.၁၅

- ၃။ လူ့ဘဝများ စတုဂံကောက်သုံးစုံ၏ အလုပ်လောက်ခြင်း
- ၇။ စတုဂံကောက်သုံးစုံ၏ အသုံးပြုခြင်း
- ၈။ ကမ္ဘာ၏ အခြေခံအားဖြင့် ဟောပြောဖွဲ့စည်းဆရာ
- ၉။ ကျမ်းပုဒ်ကို ကျမ်းပုဒ်အရပ်အရပ်အား စတုဂံကောက်
- ၁၀။ ဂန္ထဝင်အဖွဲ့များ၊ သွားလားများ၊ မလွယ်ကူခြင်း
- ၁၁။ ဝင်ဖြူ ကျပ်ကောက် နှင့် ဂန္ထဝင် ဂန္ထဝင်
- ၁၂။ စတုဂံ၏ မြေကြီး၊ သွားလား၊ မလွယ်ကူခြင်း

- ၆။ ကမ္ဘာများ၏ အခြေခံအားဖြင့် ဟောပြောဖွဲ့စည်းဆရာ
- ၇။ ကျမ်းပုဒ်ကို ကျမ်းပုဒ်အရပ်အရပ်အား စတုဂံကောက်
- ၈။ ကျမ်းပုဒ်၏ အခြေခံအားဖြင့် ကျမ်းပုဒ်အရပ်အရပ်

- ၆။ လူ့ဘဝများ စတုဂံကောက်သုံးစုံ၏ အလုပ်လောက်ခြင်း
- ၇။ စတုဂံကောက်သုံးစုံ၏ အသုံးပြုခြင်း
- ၈။ ကမ္ဘာ၏ အခြေခံအားဖြင့် ဟောပြောဖွဲ့စည်းဆရာ
- ၉။ ကျမ်းပုဒ်ကို ကျမ်းပုဒ်အရပ်အရပ်အား စတုဂံကောက်
- ၁၀။ ဂန္ထဝင်အဖွဲ့များ၊ သွားလားများ၊ မလွယ်ကူခြင်း
- ၁၁။ ဝင်ဖြူ ကျပ်ကောက် နှင့် ဂန္ထဝင် ဂန္ထဝင်
- ၁၂။ စတုဂံ၏ မြေကြီး၊ သွားလား၊ မလွယ်ကူခြင်း

- ၆။ ကမ္ဘာများ၏ အခြေခံအားဖြင့် ဟောပြောဖွဲ့စည်းဆရာ
- ၇။ ကျမ်းပုဒ်ကို ကျမ်းပုဒ်အရပ်အရပ်အား စတုဂံကောက်
- ၈။ ကျမ်းပုဒ်၏ အခြေခံအားဖြင့် ကျမ်းပုဒ်အရပ်အရပ်

- ၇။ ရေတွင်း (၆) တွင်း
- ၈။ စတုဂံကောက်
- ၉။ ရေသုံးစုံ
- ၁၀။ မြေကြီးကျောင်း
- ၁၁။ ဆေးပေးခြင်း
- ၁၂။ ကမ္ဘာလုံး (၅) တွင်း
- ၁၃။ စတုဂံကောက်

- ၆။ ရေတွင်း (၆) တွင်း
- ၇။ စတုဂံကောက်
- ၈။ ရေသုံးစုံ
- ၉။ မြေကြီးကျောင်း
- ၁၀။ ဆေးပေးခြင်း
- ၁၁။ ကမ္ဘာလုံး (၅) တွင်း
- ၁၂။ စတုဂံကောက်

၇၀။ သိန်း

စီမံခန့်ခွဲရေးဌာန	က	စီမံခန့်ခွဲရေးဌာန	၁၁၁.၁၅
ဒုတိယဌာန	က + ဇ	ဒုတိယဌာန	၄၅.၁၅
၅ ရေအေးမြေခဲ (ကိရိတ်)	က	ရေအေးမြေခဲ (ကိရိတ်)	၆၄.၁၅
၆ ရေအေးမြေခဲ (ပုလဲ၊ ဖိုက်၊ ရေအေး)	က	ရေအေးမြေခဲ (ပုလဲ၊ ဖိုက်၊ ရေအေး)	

ဥက္ကဋ္ဌ၊ ကျေးရွာစီမံကိန်းအထောက်အကူပြုကော်မတီမှအတည်ပြုသည်။

အမည် ဦးစိုးသူ လက်မှတ်  နေ့စွဲ ၂၀. ၁. ၂၀၁၆

ဒေါ်ခင်စု



လူထုစာတမ်း ပြုစီမံကိန်း

ပုံစံ - ၈ - ၃ ကျေးရွာဖွံ့ဖြိုးရေး ဦးစားပေးအစီအစဉ် (Form PC 3)

လမ်းညွှန်ချက်၊ အဆင့်(၃) ကျေးရွာမှော်မှန်းချက်အစည်းအဝေး ပြီးဆုံးသောအခါ ကျေးရွာစီမံကိန်း အထောက်အကူပြု ကော်မတီသည် လူထုစည်းရုံးရေးမှူးအကူအညီဖြင့် ဤပုံစံကိုပြည့်စုံအောင် ဖြည့်သွင်းရမည်။

လူထုစည်းရုံးရေးမှူး/ဝန်ထမ်း အမည် ဦးကျော်မျိုးသူ
 နေ့စွဲ ၂၂. ၁၂ . ၂၀၁၆ စက်ဝန်းအား အမှတ်ခြစ်ပါ (✓) □ စက်ဝန်း(၁)
 □ စက်ဝန်း(၂) စက်ဝန်း(၃) □ စက်ဝန်း(၄)

ပြည်နယ်/တိုင်း မကွေး မြို့နယ် မောက္ခရာ ကျေးရွာအုပ်စု ကောင်း ကျေးရွာ ကောင်း
 က။ အခက်အခဲအတားအဆီးများအားဆွေးနွေးခြင်း - ယခုလက်ရှိအခြေအနေတွင် ဤကျေးရွာဖွံ့ဖြိုးတိုးတက်ရေးအတွက် အဓိက အခက်အခဲအတားအဆီးများသည် မည်သည်များဖြစ်ပါသနည်း။ (အမျိုးသား/သမီး အနည်းဆုံးအခက်အခဲ ၅ ခုစီဖော်ပြပါ)

အမျိုးသား အဖွဲ့မှ တင်ပြသောအခက်အခဲအတားအဆီးများ		အမျိုးသမီး အဖွဲ့မှတင်ပြသောအခက်အခဲအတားအဆီးများ	
၁	ကျေးရွာကစဉ်းကစား မွှားပြုလုပ်ရန် နေရာမရှိခြင်း	၁	ကျေးရွာကစဉ်းကစားပြုလုပ်ရန် နေရာမရှိခြင်း
၂	ကျေးရွာတွင် ကစားရန် နေရာမရှိခြင်း	၂	ကစားမွှား၊ ကစားရန် နေရာမရှိခြင်း
၃	စေ့ရာယိုယွင်းလာရသော ဗမာ့မိကျွန်းခြင်း	၃	စာပေဗဟုသုတဗေ့လာရန် နေရာမရှိခြင်း
၄		၄	
၅		၅	

ခ။ မှော်မှန်းခြင်း - နောင်လာမည့် (၅) နှစ် အတွင်း ကျေးရွာဖွံ့ဖြိုးရေး မှော်မှန်းလျာထားချက်များအား တင်ပြပါ။

အမျိုးသားအဖွဲ့မှ တင်ပြသောမှော်မှန်းချက်များ		အမျိုးသမီးအဖွဲ့မှ တင်ပြသောမှော်မှန်းချက်များ	
၁	ကျေးရွာကစဉ်းကစားဖွံ့ဖြိုးရေး ဖန်တီးရန်	၁	ကျေးရွာကစဉ်းကစားပြုလုပ်ရန် နေရာရရှိရန်
၂	ကျေးရွာကို ကစားရန် နေရာရရှိရန်	၂	ကစားမွှား၊ ကစားရန် နေရာရရှိရန်
၃	စေ့ရာယိုယွင်းလာရသော ဗမာ့မိကျွန်း	၃	စာပေဗဟုသုတဗေ့လာရန် နေရာရရှိရန်
၄		၄	
၅		၅	

ဂ။ လူထုစီမံကိန်း၏ လာမည့် (၃) နှစ်အတွက် အကျိုးဝင်သော ဦးစားပေး ဖွံ့ဖြိုးတိုးတက်မှု လုပ်ငန်း အစီအစဉ်များအားဖော်ပြပါ။

အဆင့်	ကျေးရွာအတွက် ဦးစားပေး ဖွံ့ဖြိုးတိုးတက်မှု လုပ်ငန်းစဉ်များ	အဆိုပြုသူ (အမျိုးသားများ/ အမျိုးသမီးများ/အမျိုးသား+ အမျိုးသမီး)	ခန့်မှန်းကုန်ကျ စရိတ်	အကျိုးခံစားခွင့်ရှိသူ ခန့်မှန်းခြေ အရေအတွက်
၁	စုရပ်ဆောင်	က + ဇ	၅၁၀ သိန်း	၄၅၆ ဦး
၂	ဘားကစားကွင်း	က + ဇ	၅၀ သိန်း	၄၅၆ ဦး
၃	စာကြည့်တိုက်	မ	၇၀ သိန်း	၄၅၆ ဦး
၄				
၅				



လူထုဗဟိုပြု စီမံကိန်း

ဃ။ လူထုစီမံကိန်း၏ လာမည့် (၃) နှစ်အတွက်အကျိုးမဝင်သော ဦးစားပေး ဖွံ့ဖြိုးတိုးတက်မှု လုပ်ငန်း အစီအစဉ်များအားဖော်ပြပါ။

အဆင့်	ကျေးရွာအတွက် ဦးစားပေး ဖွံ့ဖြိုးတိုးတက်မှု လုပ်ငန်းစဉ်များ	အဆိုပြုသူ (အမျိုးသားများ/အမျိုးသမီးများ/အမျိုးသား+အမျိုးသမီး)	အခန်းကဏ္ဍ
၁	အားပေးရန်	၇ + ၆	
၂	လျှပ်စစ်ဓာတ်	၇ + ၆	
၃	ရွေးမြေကျေးလုပ်ငန်းများ	၆	
၄	ရွှေစုရွေးချယ် လုပ်ငန်းများ	၆	
၅	လယ်ယာအခြေခံဖွဲ့စည်းတည်ဆောက်ရေး	၇ + ၆	

ဥက္ကဋ္ဌ ၊ ကျေးရွာစီမံကိန်းအထောက်အကူပြုကော်မတီမှ အတည်ပြုသည်။

အမည် ဦးဝင်းသူ ----- လက်မှတ်  ----- နေ့စွဲ ၂၂. ၁၂. ၂၀၁၆

ပုံစံ PC-၄ ကျေးရွာအုပ်စုစီမံကိန်းလုပ်ငန်းခွဲရွေးချယ်ခြင်းပုံစံ

လမ်းညွှန်ချက်။ ကျေးရွာအုပ်စုစီမံချက်ရေးဆွဲသည့်အစည်းအဝေးတွင် ဤပုံစံအားလူထုစည်းရုံးရေးမှူး / လက်ထောက်နည်းပညာမှူးတို့၏ အကူအညီဖြင့် ပြည့်စုံစွာဖြည့်သွင်းရမည်။ ဤပုံစံအား ပြည့်စုံစွာဖြည့်သွင်းပြီးပါက ကျေးရွာအုပ်စုမှူးတို့ထက်ရေစီမံချက်တွင် နောက်ဆက်တွဲအဖြစ်တွဲထားရမည်။ CF ၄ အချက်အလက်များကို MIS သို့ ထည့်သွင်းရမည်။

ကျေးရွာစည်းရုံးရေးမှူး/ဝန်ထမ်းအမည် ဦးတင်အောင်
 စက်ဝန်းအားအမှတ်ဖြစ်ပေးပါ (✓) စက်ဝန်း(၁) စက်ဝန်း(၂) စက်ဝန်း(၃) စက်ဝန်း(၄) နေ့စွဲ

ပြည်နယ်/တိုင်း အေး မြို့နယ် စောပူ ကျေးရွာအုပ်စု အောင်

ကျေးရွာအမည်	ဆောင်ရွက်မည်လုပ်ငန်းများ	အတိုင်းအတာ	ခန့်မှန်းတိုက်ရိုက်အကျိုးခံစားခွင့်ရှိသူများ	အဆိုပြုထားသည့်အမျိုးအမည်	ခန့်မှန်းကုန်ကျစရိတ်			စုစုပေါင်း
					စီမံကိန်းမှထည့်ဝင်မှု	ကျေးရွာမှထည့်ဝင်မှု	အခြားထည့်ဝင်မှု (ဖော်ပြပါ) ထည့်ဝင်ငွေ အမည်/အဖွဲ့	
အောင်	ရေဖျော်စေ့	၁၀၀၀၀၀	၄၂၁	အမျိုးသား	၁၁၀၀၀၀			၁၁၀၀၀၀၀/-
ကျေးရွာ	ရေဖျော်စေ့	၄၅၂၂၄၂	၂၃၀	အမျိုးသား	၅၅၀၀၀၀			၅၅၀၀၀၀/-
ကျေးရွာ	ရေဖျော်စေ့	၁၂၅၀၀၀	၂၃၀	အမျိုးသား	၂၅၀၀၀၀			၂၅၀၀၀၀/-

					<input type="checkbox"/> အမျိုးသား <input type="checkbox"/> အမျိုးသမီး <input type="checkbox"/> အမျိုးသားနှင့် အမျိုးသမီး				
--	--	--	--	--	--	--	--	--	--

ရာထူး ကျေးရွာအုပ်စု စီ/ထောက်ကော်မတီ ဥက္ကဋ္ဌ အမည် ဦးဝင်းဝင်း

လက်မှတ် ဦးဝင်းဝင်း ရက်စွဲ ၂၀၁၁.၁၁.၂၃

ပုံစံ PC-၄ ကျေးရွာအုပ်စုစီမံကိန်းလုပ်ငန်းခွဲရွေးချယ်ခြင်းပုံစံ

လမ်းညွှန်ချက်။ ။ ကျေးရွာအုပ်စုစီမံချက်ရေးဆွဲသည့်အစည်းအဝေးတွင် ဤပုံစံအားလူထုစည်းရုံးရေးမှူး / လက်ထောက်နည်းပညာမှူးတို့၏ အကူအညီဖြင့် ပြည့်စုံစွာဖြည့်သွင်းရမည်။ ဤပုံစံအားပြည့်စုံစွာဖြည့်သွင်းပြီးပါက ကျေးရွာအုပ်စုဖွံ့ဖြိုးတိုးတက်ရေးစီမံချက်တွင် နောက်ဆက်တွဲအဖြစ် တွဲထားရမည်။ CF မှ အချက်အလက်များကို MIS သို့ ထည့်သွင်းရမည်။

ကျေးရွာစည်းရုံးရေးမှူး/ဝန်ထမ်းအမည် ဦးကျော်စွာ / ဦးစော / ဦး

နေ့စွဲ ၂၃.၁၂.၂၀၁၆ စက်ဝန်းအားအမှတ်ဖြစ်ပေးပါ (✓) စက်ဝန်း(၀) စက်ဝန်း(၂) မှတ်စက်ဝန်း(၄) စက်ဝန်း(၄)

ဖြည့်နှင်း/တိုင်: မကျား မြို့နယ် စောဘူတာ ကျေးရွာအုပ်စု စောဘူ

ကျေးရွာအမည်	ဆောင်ရွက်မည့် လုပ်ငန်းများ	အတိုင်းအတာ	ခန့်မှန်း တိုက်ရိုက်အကျိုး ခံစားခွင့်ရှိသူများ	အဆိုပြုတင်ပြသူ	ခန့်မှန်းကုန်ကျစရိတ်			စုစုပေါင်း
					စီမံကိန်းမှ ထည့်ဝင်မှု	ကျေးရွာမှ ထည့်ဝင်မှု	အခြားထည့်ဝင်မှု (ဖော်ပြပါ) ထည့်ဝင်ငွေ အမည်/အဖွဲ့	
စိကင်း	စုစုပေါင်း	၅၀ x ၂၀ x ၁၂	၄၇၆	အမျိုးသား အမျိုးသမီး အမျိုးသားနှင့် အမျိုးသမီး	၁၁၈၅၀၀၀၀/-	-	-	၆၅၃၃၀၀
ကျေးတော	စားသောက်ရေး (အဖွဲ့အစည်း)	၅၀ x ၂၀ x ၁၂	၄၈၁	အမျိုးသား အမျိုးသမီး အမျိုးသားနှင့် အမျိုးသမီး	၈၀၀၀၀၀၀/-	-	-	

()

()

					<input type="checkbox"/> အမျိုးသား <input type="checkbox"/> အမျိုးသမီး <input type="checkbox"/> အမျိုးသားနှင့် အမျိုးသမီး				
--	--	--	--	--	--	--	--	--	--

၉.၀၉.၂၀၂၁ ခုနှစ်

အောက်ဆုံးအထိန်း/အထောက်အကူပြု

၂၀၂၁ ခုနှစ်

အောက်ဆုံးအထိန်း/အထောက်အကူပြု

အောက်ဆုံးအထိန်း/အထောက်အကူပြု

လူထုတော်ပြန်ပို့ရေးအဖွဲ့ချုပ်၊ ဧရာဝတီတိုင်းဒေသကြီး

အစည်းအဝေးမှတ်တမ်း

အစည်းအဝေး၏ ရည်ရွယ်ချက်	ဒီဂရီယာ နှင့် စီမံကိန်း ဝန်ထမ်းများ၏ ဝန်ထမ်းအသိပေးအစည်းအဝေး ဖြစ်ပြီး ဝန်ထမ်းများ၏ အကျိုးအမြတ်များကို ထိန်းသိမ်းပေးရန်နှင့် အဖွဲ့ချုပ်၏ အစည်းအဝေးများကို တက်ရောက်စေရန်ဖြစ်ပြီး	
ကျေးဇူးတင်မှုအမည် / ကျေးဇူးတင်မှုအမည်	စောစန်း	
နေရာ ။ အုပ်ချုပ်ရေး ဌာန	ဧရာဝတီ	နေ့စွဲ ။ ၂၀၁၆ - ၀၅ - ၁၆
တက်ရောက်သူဦးရေ ။ ကျား (၄၉)ဦး မ (၄၃) ဦး ပေါင်း (၉၂) ဦး		အချိန် ။ နံနက် (၈:၃၀) နာရီ မှ ညနေ (၅:၀၀) နာရီထိ

အစည်းအဝေးအစီအစဉ်များ

- (၁) ဒီဂရီယာ နှင့် စီမံကိန်း ဝန်ထမ်းများ၏ ဝန်ထမ်းအသိပေးအစည်းအဝေး
- (၂) စေတနာ့ဝန်ထမ်း နှင့် ဝန်ထမ်းများ၏ အကျိုးအမြတ်များကို ထိန်းသိမ်းပေးရန်
- (၃) ကျား မကျား ကျား မကျား ပေါင်းစပ်၍ ဝန်ထမ်းအသိပေးအစည်းအဝေး
- (၄) အမျိုးသား ၊ အမျိုးသမီး တစ်ယောက်စီ အုပ်ချုပ်ရေး ဌာနအဖွဲ့အစည်းများ
- (၅) ဝန်ထမ်းအသိပေးအစည်းအဝေး ၊ အဖွဲ့အစည်းအသိပေးအစည်းအဝေးများ
- (၆) ဝန်ထမ်းအသိပေးအစည်းအဝေး နှင့် ဝန်ထမ်းအသိပေးအစည်းအဝေး
- (၇) ကျေးဇူးတင်မှု အစည်းအဝေး နှင့် ဝန်ထမ်းအသိပေးအစည်းအဝေး

ဆွေးနွေးချက်များ (၈) ပြဿနာပေါ်ပေါက် ရေးဆွဲခြင်း နှင့် အဖွဲ့ချုပ်အဖွဲ့

- ၁။ ဒီဂရီယာ နှင့် စီမံကိန်း ဝန်ထမ်းများ၏ ဝန်ထမ်းအသိပေးအစည်းအဝေး
- ၂။ စေတနာ့ဝန်ထမ်း နှင့် ဝန်ထမ်းများ၏ အကျိုးအမြတ်များကို ထိန်းသိမ်းပေးရန်
- ၃။ ကျား မကျား ကျား မကျား ပေါင်းစပ်၍ ဝန်ထမ်းအသိပေးအစည်းအဝေး
- ၄။ အမျိုးသား ၊ အမျိုးသမီး တစ်ယောက်စီ အုပ်ချုပ်ရေး ဌာနအဖွဲ့အစည်းများ
- ၅။ ဝန်ထမ်းအသိပေးအစည်းအဝေး ၊ အဖွဲ့အစည်းအသိပေးအစည်းအဝေးများ
- ၆။ ဝန်ထမ်းအသိပေးအစည်းအဝေး နှင့် ဝန်ထမ်းအသိပေးအစည်းအဝေး
- ၇။ ကျေးဇူးတင်မှု အစည်းအဝေး နှင့် ဝန်ထမ်းအသိပေးအစည်းအဝေး

ထို့နောက်ကော်ပတီဂစ် အသီး သီး ကို ကာကွယ်ကုသပေး ရွေးချယ်ခွင့်ကြ
ပါသည်။

၉) ပင် ကူ အိမ်သုံး သယ်ကြေး ကို အမျိုး သား နှင့် အမျိုး သမီး အုပ်စု
ခွဲ၍ သုံး သပ်ကြပြီး အမျိုး သား ကိုယ်စား အမျိုး သမီး ကိုယ်စား
ကလေး ခွဲ၍ ပြန်လည် ဖြင့် မကြပါသည်။

၁၀) ထို နောက် အမျိုး သား အမျိုး သမီး တစ်စုတစ်စု လုပ်ငန်း အမျိုး ဇယား
ကို ဆွေး နွေး ညှိနှိုင်း ကြပါသည်။

၁၁) ဂုဏ် ခွင့် မပြု ကွန်ရက် အမျိုး သား တစ်ဦး နှင့် အမျိုး သမီး တို့ ကလေး
ခေတ်၌ စာက် ရောက်လာသူ အား လုံး ပါဝင် ဆွေး နွေး ခွင့် ကြပါသည်။
ထို့ နောက် ဂုဏ် ဂုဏ် ဝေမျှ ဦး ဆောင်၍ အဖွဲ့ အစည်း ချိတ်ဆက် ဖွဲ့
ဖွား ကို ဆွေး နွေး ခွင့် ကြပါသည်။ ၁၂) ထို့ နောက် သယံဇာတ အရင်း အမြစ်
ဖွဲ့စည်းပုံ အစီအစဉ် ပုံ ကို စာက် ရောက်လာသူ အား လုံး ပါဝင်၍
ရှေ့ ဆွဲ ခွင့် ကြပါသည်။ ၁၃) ထို့ နောက် အခက် အခဲများ ဖော်ထုတ်ပြီး နှင့်
လုပ်ငန်း ခွဲ ဖွား ရွေး ချယ် ခြင်း တို့ ကို လုပ်ဆောင် ခွင့် ကြပါသည်။ ၁၄) နောက်
လူထုစည်း စုံ ရေး ဖူး ခေါ် ဖြစ်သော ဗု အစီအစဉ် အား လုံး ကို အနှစ် ချုပ်၍ အ
အစည်း အဝေး ဆုံး ပြတ်ချက်များ စည်း ဝေ ကို ညှိ နှေး ၅ : ၀၀ နှစ် ဂွဉ် ဂွဉ် ချက် သိမ်း ခွင့် ပါသည်။

၁၅) စေတနာ့ စုဝတ် ပါဠိ အဖွဲ့ ဦး ဇေယျာ ဖြစ် ၁ ခေါ် ခါဖြူ တို့ ကို ရွေး ချယ်
ခွင့် ကြပါသည်။ ထို့ နောက် စီအောက် ဗဟိုဌာန - ဦး ဝင်း သူ ၁ ခေါ် ဝင်း ရှိ - ဝမ်း မူရား
ဦး ရဲ နောင် ၁ ဦး ဖြစ် နိုင် ၁ ခေါ် ဖြစ် ဖြစ် ရွေး ၁ ခေါ် ဖြစ် ဖြစ် ကြပါ ဖြစ် ကြပါ တွင်
ခေါ် ရှိ ဖြစ် ၁ ခေါ် ချော ဝေ ၁ ခေါ် ဝင်း စွမ်း ၁ လည် ပတ် ထိမ်း သိမ်း ရေး တွင်
ဦး ဖော် မင်း တွင် ၁ ခေါ် ဟန် တင် ၁ ဦး အေး စိုး ၁ အကြံ မြ ခေါ် ကြား ဖြေ
ရှင်း ရေး တွင် ဦး ဝံ ပေါက် ၁ ခေါ် ဗု ဝင်း နှင့် ဘဏ္ဍာ ရေး စာရေး အဖြစ်
ဦး အောင် နိုင် စိုး ဥဇု မေါင်း ကျား ဝေ ဦး နှစ် မြေ ဦး တို့ ကို ရွေး
ချယ် ခွင့် ကြပါသည်။

ထို့ နောက် အခက် အခဲများ ၁ ဖျော် ဖြန် ချက် ဖျား နှင့် စီမံ ကိုယ်
လုပ်ငန်း ခွဲ ဖွား ရွေး ချယ် ရာတွင် နိုင် ချေ နှင့် ဇယား ဖြစ် အဖွား သုံး ဖြစ်
ချက် ကို အသုံး မပြု ဖြစ် စား ဝေ လုပ်ငန်း ခွဲ ဖွား ရွေး ချယ် ခွင့် ကြ
ပါသည်။

ဦးစားပေး (၁) နာမည် ကျေးဇူးတင်လမ်း (၇+၈)
၁) ဆိုက် (၇+၈) (၁) စိမ်းစမ်း ရေညွှတ်ယူခြင်း (၈+၄)
..... နားကား ကွင်း (၈+၈) (၅) ဂါလံ ၂၀၀၀၀ ဆုံ ရေကန်နှင့် (၆) မြို့
..... ဆွမ်း ဖွဲ့ ရေတင်စနစ်ဆုံး ပြီးရေတင်ရန် - စက်ရေတင်စနစ် (ကော်ယိုက်
..... ရေကန်) မှာ ဖွဲ့ ဦးစားပေး ဆုပ်ငန်းမှူး အသီးသီး ထွက်ပေါ်လာ
..... ပါသည်။

နောက်လာမည့်အစည်းအဝေးပြုလုပ်မည့်

(နေ့ရက်/အချိန်/နေရာ) ။ ၂၈ . ၂ . ၂၀၁၆ ၊ ကျေးဇူးတင်ချက်ရေးဖြူးရုံ

အစည်းအဝေးမှတ်တမ်းတင်သူ

လက်မှတ် 

အမည် ဦးစိုးကျော်

ရာထူး ရွှေစည်ရုံး ရေးဖြူး

လူထုဗဟိုပြုစီမံကိန်း၊ စေတုတ္တရာမြို့နယ်
အစည်းအဝေးမှတ်တမ်း

အစည်းအဝေး၏ ရည်ရွယ်ချက်	တတိယနှစ် စီမံကိန်း ဖိတ်ဆက်ခြင်း နှင့် ကျေးရွာဖွံ့ဖြိုးရေး နာဗီအစဉ်ရေးဆွဲခြင်း
ကျေးရွာအမည်/ ကျေးရွာအုပ်စုအမည်	ဒောင်းကျေးရွာအုပ်စု ဒောင်းကျေးရွာ
နေ့စွဲ။ ၂၂. ၁၂. ၂၀၁၆ .	နေရာ။ ဒောင်းကျေးရွာ အုပ်ချုပ်ရေးဌာန
တက်ရောက်သူဦးရေ။ ကျား (၃၉) ဦး မ (၅၅) ဦး ပေါင်း (၉၄) ဦး	အချိန်။ နံနက် (၈ : ၀၀) နာရီ မှ ညနေ (၃ : ၀၀) နာရီ ထိ

အစည်းအဝေးအစီအစဉ်များ

- (၁) ကျေးရွာ အုပ်ချုပ်ရေးဌာန မှ အဖွင့် အမှာစကား ပြောကြားခြင်း
- (၂) စီမံကိန်း ဝက်ဝန်း နှင့် ရည်ရွယ်ချက်များ ဖိတ်ဆက်ခြင်း
- (၃) လူနေမှု အရင်း အခြေပြ ဖြေပုံ ဆွဲခြင်း
- (၄) ကျေးရွာ၏ အခက်အခဲ၊ ပျော်မွှေးချမ်းသာမှု၊ လုပ်ငန်းခွဲများ ဖော်ထုတ်ခြင်း
- (၅) အကျိုး ဝင်ရောက် လုပ်ငန်းခွဲများ ရှင်း ဖြစ်ခြင်း ။
- (၆) ကျေးရွာစီမံကိန်း စတင်ကုသပြုလုပ်ရေးအဖွဲ့ ခန့်အပ်ခြင်း
- (၇) အနှစ်ချုပ်သုံး သတ်ခြင်း နှင့် အစည်းအဝေး ရုပ်သိမ်းခြင်း

ဆွေးနွေးချက်များ

အစည်းအဝေး နာဗီအစဉ် (၁) အရ ဒောင်းကျေးရွာ အုပ်ချုပ်ရေးဌာန
ဦးချစ်ဆန်း အောင် မှ အဖွင့် အမှာစကား ပြောကြားခဲ့ပါသည်။ ။ ထို့နောက်တွင်
လူထု စည်းရုံးရေး ဌာန ဒေါ်အိန်ဇွန် မှ စီမံကိန်း ဝက်ဝန်း နှင့် စီမံကိန်း ရည်
ရွယ်ချက်များ ဖိတ်ဆက်ဆွေးနွေးခဲ့ပါသည်။ ။ လူနေမှု အရင်း အခြေပြ ဖြေပုံ
နှင့် လူထု စည်းရုံးရေး ဌာန ဒေါ်အိန်ဇွန် မှ ကျေးရွာ သားဖျား နှင့် အစား
ဖိတ်ဆက် ဆွေးနွေးခဲ့ပါသည်။ ။ လက်ထောက် ရုံးပညာ ဌာန ဦးကျော်ဖြူဦး ။

ကျေးဇူးတင် အခက်မခဲ၊ ဆွေမျိုးချစ်၊ လူငယ်ချင်းများ ဖော်ထုတ်၍ အကျိုးဝင်၊
အကျိုးဝင်သည် လူငယ်ချင်းများ အားဖြင့်၊ ဗြဟ္မာ အကျိုးဝင် လူငယ်ချင်းများ အား
ဆွေးနွေးပတ်သက်ပါသည်။ ထိုအခါ နေ့လည် (၁၁:၃၀) တွင် စာမေးပေး အားခဲ
ပါသည်။ နေ့လည် ၁၁ နာရီတွင် အစည်းအဝေး အားဖြင့် လည်ခတ်ခဲပါသည်။
လူထုစည်းရုံးရေး ဖွဲ့စည်းပေးခြင်းဖြင့် ကျေးဇူးတင်စိတ်နှိုး အထောက်အကူပြု
ကော်မတီဝင် လူငယ်ချင်းများနှင့် အခြားတာဝန်များ အားဖြင့် ဖြည့်ကျေးဇူး
စိတ်နှိုး အထောက်အကူပြု ကော်မတီ အားဖြင့် စည်းခဲပါသည်။ ကော်မတီ
ဖွဲ့ပြီး သည်အခါတွင် အစည်းအဝေး အား ကော်မတီဝင် ရှာ ဂုဏ်ထူး ခဲပါသည်။

အစည်းအဝေးဆုံးဖြတ်ချက်များ

ကျေးဇူး ဖြစ်စေရန် ချုပ်စားကဏ္ဍဝင်စီမံကိန်း လုပ်ငန်း ခွဲများ နားနှိုင်း ယှဉ်ယော၊
 ဖြင့် ရွေးချယ်ရာတွင် ကောက်ပါ နည်း ဦးစား ယူလုပ်ငန်းများ ထွက်ရှိခဲ့
 ပါသည်။

- ၁) စုရပ်ထား
- ၂) အားနားကစားကွင်း
- ၃) စာကြည့် ကိုယ်

ကျေးဇူးစီမံကိန်း အထောက်အကူပြုကော်မတီဖွဲ့ စည်း ရာတွင်
 ကောက်ပါနည်း ဖွဲ့စည်း ခဲ့ပါသည်။

- ၁) ဦးဝင်းသူ (စီ/တာဝန် ဥက္ကဋ္ဌ)
- ၂) ဒေါ်သန်းအေး (စီ/တာဝန် ဥက္ကဋ္ဌ)
- ၃) ဦးဝင်းနိုင် (ဝယ်ယူရေး - ဥက္ကဋ္ဌ)
- ၄) ဦးချစ်ဆန်းအောင် (ဝယ်ယူရေး - အဖွဲ့ဝင်)
- ၅) ဒေါ်ခင်နှင်းအိ (ဝယ်ယူရေး - ပူးတွဲအဖွဲ့ဝင်)
- ၆) ဦးလှဝင်း (ဆေးကြော - ခေါင်းဆောင်)
- ၇) ဒေါ်ဝင်းဝါ ရွှေ (ဆေးကြော - အဖွဲ့ဝင်)
- ၈) ဦးထိန်ဝင်း (လည်ပတ် - ခေါင်းဆောင်)
- ၉) ဒေါ်ဖြူအေး (လည်ပတ် - အဖွဲ့ဝင်)
- ၁၀) ဒေါ်နွယ်အိ (ကျေးဇူး ဘဏ္ဍာရေးစာရေး)
- ၁၁) ဦးတင်အောင် (အကြံပြုဖြေရှင်းရေးကော်မတီ)
- ၁၂) ချစ်ဆန်းကိုကို (စာတနာဝန်ထမ်း)
- ၁၃) ဒေါ်မိုး (စာတနာဝန်ထမ်း)
- ၁၄) ဒေါ်စင်အိ (ကုန်ရ နှစ်စဉ် အခြား ကိုယ်စား ပြု)
- ၁၅) ဒေါ်ခင်ခင် (အကြံပြုဖြေရှင်းရေးကော်မတီ)

နောက်လာမည့် အစည်းအဝေးပြုလုပ်မည့်

(နေ့ရက်/အချိန်/နေရာ)။

အစည်းအဝေးမှတ်တမ်းတင်သူ

လက်မှတ် 

အမည် . ဦးကျော်ကျော်သူ

ရာထူး . ဆရာလည်းရုံးကြီးကြီး

လူထုဗဟိုပြုစီမံကိန်း၊ စေတုတ္ထရာမြို့နယ်
အစည်းအဝေးမှတ်တမ်း

အစည်းအဝေး၏ ရည်ရွယ်ချက်	ဘောင်ကျေးရွာ အုပ်စု အုပ်စု ကော်မတီဖွဲ့စည်းခြင်း နှင့် အုပ်စု အဆင့် လုပ်ငန်း ခွဲများ အတည်ပြုဆုံးဖြတ်ခြင်း
ကျေးရွာအမည်/ ကျေးရွာအုပ်စုအမည်	ဘောင်ကျေးရွာ အုပ်စု
နေ့စွဲ။ ၂၃. ၁၂. ၂၀၁၆ .	နေရာ။ ဘောင်ကျေးရွာ အုပ်ချုပ်ရေး ဖွဲ့စည်းမှု
တက်ရောက်သူဦးရေ။ ကျား (၅) ဦး မ (၃) ဦး ပေါင်း (၈) ဦး	အချိန်။ နံနက် (၈) နာရီ မှ (၁၀ : ၀၀) ထိ .

အစည်းအဝေးအစီအစဉ်များ

- (၁) ကျေးရွာအုပ်စုစီမံကိန်း အထောက်အကူပြုကော်မတီဖွဲ့စည်းခြင်း
- (၂) ခရီးသွားလာစရိတ်များ သတ်မှတ်ခြင်း
- (၃) ကျေးရွာ အုပ်စု လုပ်ငန်း ခွဲဆုံးဖြတ်ချက်ချမှတ်ခြင်း
- (၄)
- (၅)
- (၆)

ဆွေးနွေးချက်များ

အစည်းအဝေးအစီအစဉ် ၅ အရ လူထုစည်းရုံးရေး ဖွဲ့စည်းမှု
ဦးကျော်မျိုး သူမှ ကျေးရွာ အုပ်စု စီမံကိန်း အထောက်အကူပြုကော်
မတီ ဖွဲ့စည်းခွင့် ပါသည်။ ဘဏ္ဍာရေး စာပုံကော်မတီ နှင့် ဝင်၍
ကျေးရွာ အုပ်စု စီမံကိန်း အထောက်အကူပြုကော်မတီ ဝင်တို့အား
နေရာ ချင်း လက်ရှိ ဦးဝင်း သူ (ကောင်ကျေးရွာ) မှ နေရာပြုစေခြင်း
ကင်းတရား ကျေးရွာ နှင့် ကောင်ကျေးရွာ နှစ်ရွာလုံး မှ သဘောတူညီ

ခဲပါသည်။ ခရီးခရီးများကိုလည်း ဖွဲ့စည်းရေးရာသဘော
တူညီမျှအရပညာရှိသော ဗြဟ္မာ့ဝန်ထမ်းကြပါသည်။ နောင်ရေးရာ
အုပ်ချုပ်ရေးဗျူဟာ ဦးဆောင်ဆောင်ရွက်ခြင်းဖြင့် ဖွဲ့စည်းရေးရာသို့
အသွားအပြန် (၅၀၀၀) ကျပ်ဖြင့် စောင့်ရှောက်ပေးပါမည်။ ခဲပါသည်။
နောင် ဗြဟ္မာ့ဝန်ထမ်း (၆၀၀၀) ကျပ် သတ်မှတ်ခဲပါသည်။
ကုန်းတန်း ဗြဟ္မာ့ဝန်ထမ်း (၈၀၀၀) ကျပ် သတ်မှတ်ခဲပါသည်။
အုပ်ချုပ်ရေးအဖွဲ့အစည်းများကိုလည်း ဖွဲ့စည်းပေးမည်။ နောင် (၅၀၀၀) ကျပ်
ပေးခဲပါသည်။ ခရီးခရီးများကိုလည်း ဖွဲ့စည်းပေးမည်။
ကုန်းတန်း ဗြဟ္မာ့ဝန်ထမ်း (၃၀၀၀) ကျပ်
နောင် ဗြဟ္မာ့ဝန်ထမ်း (၃၀၀၀) ကျပ်
အုပ်ချုပ်ရေးအဖွဲ့အစည်းများကိုလည်း ဖွဲ့စည်းပေးမည်။ နောင် (၅၀၀၀) ကျပ်
ပေးခဲပါသည်။ ခရီးခရီးများကိုလည်း ဖွဲ့စည်းပေးမည်။
(၆၅၂၀၂၀) ကျပ်ဖြင့် ပေးမည်။ ဝန်ထမ်းများကိုလည်း ဖွဲ့စည်းပေးမည်။
အုပ်ချုပ်ရေးအဖွဲ့အစည်းများကိုလည်း ဖွဲ့စည်းပေးမည်။ နောင် (၅၀၀၀) ကျပ်
ပေးခဲပါသည်။ ခရီးခရီးများကိုလည်း ဖွဲ့စည်းပေးမည်။
(၆၀' x ၃၀' x ၁၂) ကျပ်ဖြင့် ပေးမည်။ နောင် (၅၀၀၀) ကျပ်
ပေးခဲပါသည်။ ခရီးခရီးများကိုလည်း ဖွဲ့စည်းပေးမည်။
(၁၁,၈၅၂၀၂၀) ကျပ်ဖြင့် ပေးမည်။ ဝန်ထမ်းများကိုလည်း ဖွဲ့စည်းပေးမည်။
နောင် (၅၀၀၀) ကျပ် ပေးခဲပါသည်။

အစည်းအဝေးဆုံးဖြတ်ချက်များ

ကျေးရွာ အုပ်စု စီမံကိန်း အထောက်အကူပြု နှစ်စဉ်ခွန်များ

ကိုကောက်ပါအတိုင်း ဤ သတ်မှတ်ချက်များ ဆုံးဖြတ်ခဲ့ ဖြစ်ပါသည်။

- ၁) ဦးဝင်းသူ (အုပ်စု ဝိ/ထောက် ဥက္ကဋ္ဌ)
- ၂) ဒေါ်သန်းအေး (အုပ်စု ဝိ/ထောက် ဥက္ကဋ္ဌ)
- ၃) ဦးသရဲစာဦးမြတ်စွာ (ဘဏ္ဍာရေး ဆယ်စာစာစာ - ဥက္ကဋ္ဌ)
- ၄) ဒေါ်စင်မာဦး (ဘဏ္ဍာရေး ဆယ်စာစာစာ - စာရင်းကိုင်)
- ၅) ဒေါ်အေးအေးမြတ် (ဘဏ္ဍာရေး ဆယ်စာစာစာ - အဖွဲ့ဝင်)
- ၆) ဦးဟန်မြတ် (အုပ်စု ဝိ/ထောက်စာစာစာ - အဖွဲ့ဝင်)

ခရီးစရိတ်များကို ကောက်ပါအတိုင်း သတ်မှတ်ခဲ့ပါသည်။

ကျေးရွာ အုပ်စု နှစ်စဉ်ခွန်များကို သတ်မှတ်ချက်များကို ဝန်ထမ်းများ ပူးပေါင်း ဖြစ်ပါသည်။

ကုန်စားများ မှ စေတနာ့ကုန် - ၈၀၀၀ ကျပ်

ကောင် မှ စေတနာ့ကုန် - ၆၀၀၀ ကျပ်

ကုန်စားများ မှ စေတနာ့ကုန် (သာယာဝတီနှင့် အထက် - ၄၀၀၀ ကျပ်

ကောင် မှ စေတနာ့ကုန် (သာယာဝတီနှင့် အထက် - ၃၀၀၀ ကျပ်

အုပ်စုတွင်း သွားလာစရိတ် (လူဦးရေ များပြားခြင်း) - ၅၀၀၀ ကျပ်

ကုန်စားများ မှ စာသင်ကျောင်း စီမံကိန်း - ၈၅၀၀၀၀ ကျပ်

ကောင် ကျေးရွာ မှ စီမံကိန်း (မြန်မာ့ကျေးမပါ) - ၁၁၈၅၃၀၀ ကျပ်

ဖြင့် နှစ်စဉ် သတ်မှတ်ချက်များကို သတ်မှတ်ခဲ့ပါသည်။

၂၅

Dotted lines for writing.

နောက်လာမည့် အစည်းအဝေးပြုလုပ်မည့်

(နေ့ရက်/အချိန်/နေရာ)။

အစည်းအဝေးမှတ်တမ်းတွင်သူ

လက်မှတ် *[Signature]*

အမည် ... ဦးကျော်မျိုးသူ

ရာထူး ... လူထုဝန်ထမ်းချုပ်ချုပ်

C

C



နောက်ဆက်တွဲ (၄) ခြားနားသောအပိုင်းများအတွက် ဦးစားပေးဖွံ့ဖြိုးရေးလုပ်ငန်းစဉ်များ
အနှစ်ချုပ်

မူရင်းသည်အား VPSC တွင်ထားရှိရပါမည်။ အခြားဌာနများနှင့် ညှိနှိုင်းရန်အတွက် မိတ္တူအား TPIC သို့ပို့ရပါမည်။ MIS data အနေဖြင့်သွင်းရန်မလိုအပ်ပါ။

	အဆင့်	လုပ်ငန်း	မည်သူ ဦးစားပေးလဲ	လ / နှစ်	ကျေးဇူးတင်တာဝန်ခံသူ သို့ အုပ်စု	ပြင်ပမှ မည်သူ ထောက်ပံ့ မလဲ
အခြေခံအဆောက်အအုံ	၁	ကျောက်ဆင်းလမ်း	<input checked="" type="checkbox"/> မ <input checked="" type="checkbox"/> ကျား	၂၀၁၆	ကျေးဇူးဌာ	မူတူမဟုတ်ပါ မိမိကိုင်
	၂	ဆိုက်ကတ်	<input checked="" type="checkbox"/> မ <input checked="" type="checkbox"/> ကျား	၂၀၁၇	မ	မ
	၃	စိမ်းစမ်း၊ ရေအဖွဲ့ ယူခြင်း	<input type="checkbox"/> မ <input checked="" type="checkbox"/> ကျား	၂၀၁၈	မ	မ
	၄	ရေအဖွဲ့ကန်	<input type="checkbox"/> မ <input checked="" type="checkbox"/> ကျား	၂၀၁၉	မ	မ
	၅	အားကစားကွင်း	<input checked="" type="checkbox"/> မ <input checked="" type="checkbox"/> ကျား	၂၀၂၀	မ	မ
အသက်မွေးဝမ်းကျောင်းမှု/ စိုက်ပျိုးရေး	၁		<input type="checkbox"/> မ <input type="checkbox"/> ကျား			
	၂		<input type="checkbox"/> မ <input type="checkbox"/> ကျား			
	၃		<input type="checkbox"/> မ <input type="checkbox"/> ကျား			
	၄		<input type="checkbox"/> မ <input type="checkbox"/> ကျား			
	၅		<input type="checkbox"/> မ <input type="checkbox"/> ကျား			
ကျန်းမာရေး နှင့် အာဟာရ			<input type="checkbox"/> မ <input type="checkbox"/> ကျား			
	2		<input type="checkbox"/> မ <input type="checkbox"/> ကျား			
	3		<input type="checkbox"/> မ <input type="checkbox"/> ကျား			
	4		<input type="checkbox"/> မ <input type="checkbox"/> ကျား			
	5		<input type="checkbox"/> မ <input type="checkbox"/> ကျား			
ပညာရေး	၁		<input type="checkbox"/> မ <input type="checkbox"/> ကျား			
	၂		<input type="checkbox"/> မ <input type="checkbox"/> ကျား			
	၃		<input type="checkbox"/> မ <input type="checkbox"/> ကျား			
	၄		<input type="checkbox"/> မ <input type="checkbox"/> ကျား			
	၅		<input type="checkbox"/> မ <input type="checkbox"/> ကျား			