

ပြည်ထောင်စုသမ္မတမြန်မာနိုင်ငံတော်အစိုးရ
စိုက်ပျိုးရေး၊ မွေးမြူရေးနှင့် ဆည်မြောင်းဝန်ကြီးဌာန
ကျေးလက်ဒေသဖွံ့ဖြိုးတိုးတက်ရေးဦးစီးဌာန
ဥပဒေရေးရာဌာန



**လူထုပတ်ဝန်းကျင်ဖွံ့ဖြိုးရေး
National Community Driven Development Project
(NCDDP)**



**ကျေးရွာဖွံ့ဖြိုးရေးအစီအစဉ်
Village Development Plan (VDP)**

အောင်သပြေကျေးရွာ၊ ကညင်ချောင်းကျေးရွာအုပ်စု

မာတိကာ

စဉ်	အကြောင်းအရာ	စာမျက်နှာ
၁	မြို့နယ်မြေပုံ	၁
၂	ကျေးရွာအုပ်စုမြေပုံ	၂
၃	ကျေးရွာအုပ်စုတွင်ပါဝင်သောကျေးရွာများစာရင်း	၂
၄	ကျေးရွာသမိုင်းကြောင်းအကျဉ်းချုပ်	၃
၅	လူထုပူးပေါင်းပါဝင်သောဆန်းစစ်ခြင်းနှင့်အကဲဖြတ်ခြင်းလုပ်ငန်းစဉ် PRA/PSA အကျဉ်းချုပ်ဇယား	၅
၆	ကျေးရွာဖွံ့ဖြိုးရေးအစီအစဉ်အတွက်အသုံးပြုခဲ့သော PRA tools များနှင့်တစ်ခုချင်းစီအတွက်သုံးသပ်ချက်များ	၅
၇	ကျေးရွာကော်မတီရွေးချယ်ခြင်းနှင့်ကျေးရွာဖွံ့ဖြိုးရေးအစီအစဉ်ဆောင်ရွက်မှုမှတ်တမ်း ခေါက်ပုံများ	၁၇
၈	ကျေးရွာစီမံကိန်းအထောက်အကူပြုကော်မတီဝင်များစာရင်း	၁၈
၉	ကျေးရွာအခြေခံအချက်အလက်များ (ပုံစံစ - ၁)	၁၉
၁၀	စီမံကိန်းစက်ဝန်းအချိန်ဇယား (ပုံစံစ-၂)	၂၇
၁၁	ကျေးရွာဖွံ့ဖြိုးရေးဦးစားပေးအစီအစဉ် (ပုံစံစ-၃)	၃၂
၁၂	ကျေးရွာအုပ်စုစီမံကိန်းလုပ်ငန်းခွဲရွေးချယ်ခြင်း (ပုံစံစ-၄)	၃၈
၁၃	အစည်းအဝေးမှတ်တမ်းများ	၄၀
၁၄	ကဏ္ဍအလိုက်ဖွံ့ဖြိုးရေးဦးစားပေးလုပ်ငန်းများ	၄၄
၁၅	VDP အရည်အသွေးထိန်းချုပ်မှု (Check List for VDP)	၄၅

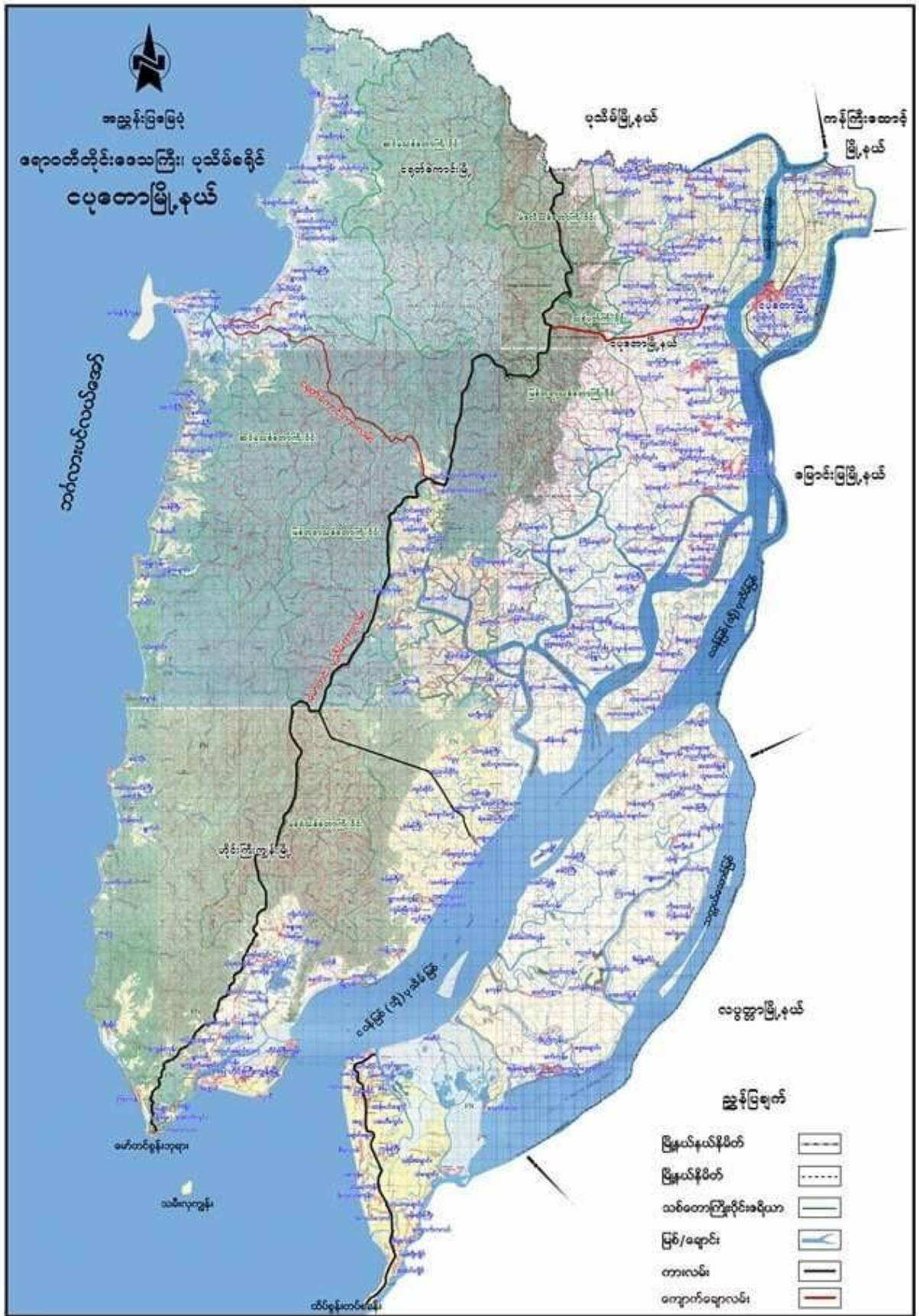

၂။ ကျေးရွာအုပ်စုမြေပုံ

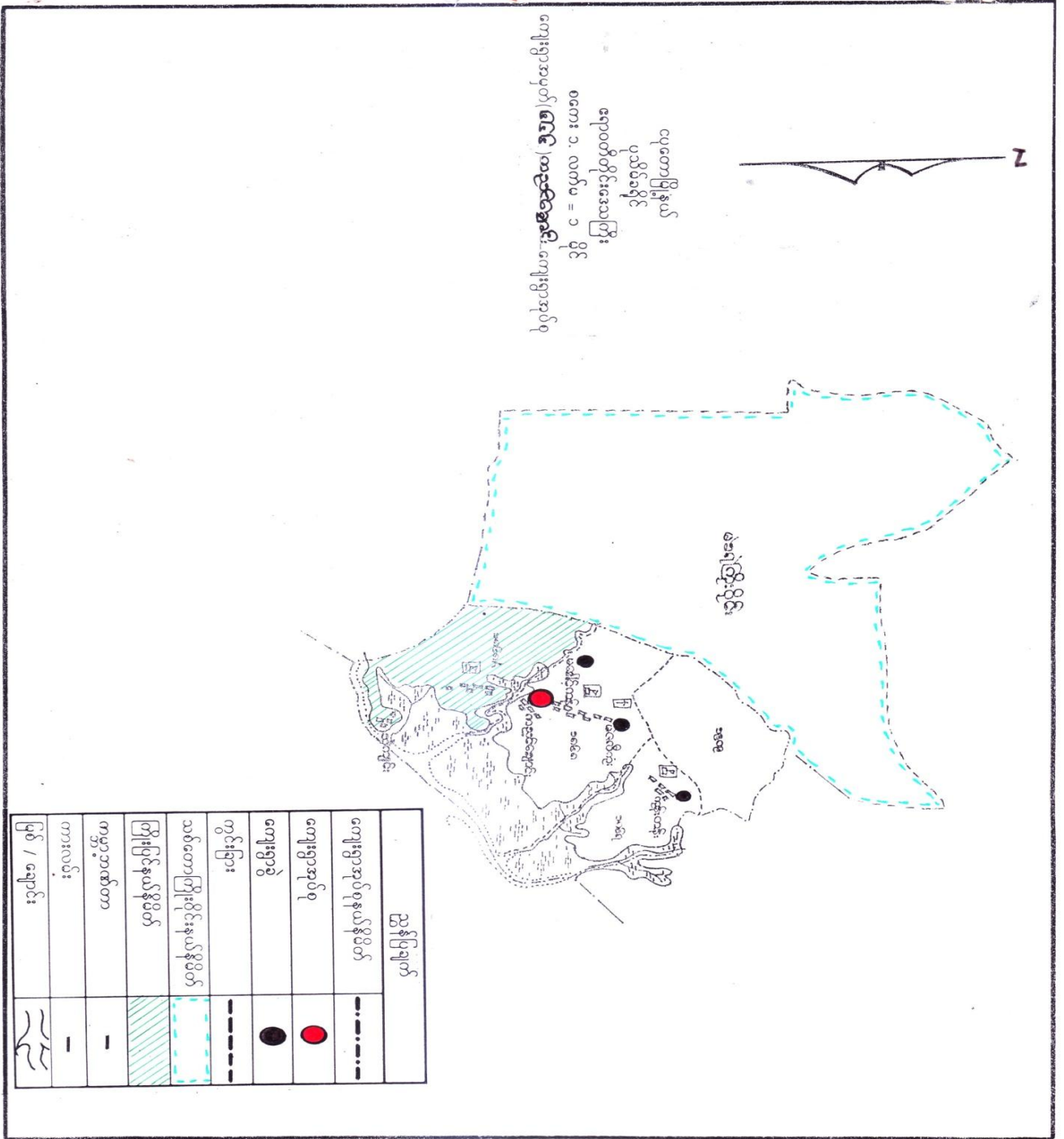

၃။ ကျေးရွာအုပ်စုအတွင်းပါဝင်သောကျေးရွာများစာရင်း

၁- ကညင်ချောင်း (မြောက်) ကျေးရွာ

၅- မြောက်ကုန်းကျေးရွာ

၂- ကညင်ချောင်း (တောင်) ကျေးရွာ

၆- အောင်သပြေကျေးရွာ

၃- ကုန်းတန်းကျေးရွာ

၇- သဲကျင်းကျေးရွာ

၄- မဲဇလီကုန်းကျေးရွာ

ယခုလက်ရှိအောင်သပြေတွင် တူးဖွဲ့ရေးကိစ္စအမျိုးသမီး၊
ယာ) ဦး၊ အမျိုးသား၊ ယာ) ဦး၊ လောကီဗျာဠာစွာရန် ဝိသေယုဏ်
ရှိပါသည်။

သမိုင်းကြောင်းရေးသူ
See
မဆရာစိုး
(ယခုအခန်း: ၃၂ ရေးစွဲပါ)

၅။ လူထုပူးပေါင်းပါဝင်သောဆန်းစစ်ခြင်းနှင့်အကဲဖြတ်ခြင်းလုပ်ငန်းစဉ် PRA/PSA အကျဉ်းချုပ်ဇယား

စဉ်	အသုံးပြုခဲ့သော PRA Tools များ	ကျား	မ
၁	ကျေးရွာအရင်းမြစ်ပြေပုံ (Social Map)	၁၀	၁၀
၂	ရာသီခွင်ပြပုံကွဲဒီဇို (Seasonal Clender)	၁၀	၁၀
၃	ဥစ္စာနေကြွယ်ဝမှုဦးစားပေးအဆင့်သတ်မှတ်ခြင်း (Wealth Ranking)	၁၂	၁၄
၄	ကျားမပင့်ကူအိမ်သုံးသပ်ခြင်း (Cob Web)	၁၀	၁၀
၅	အရင်းအမြစ်အသုံးချမှုဖော်ထုတ်ခြင်းဇယား (Asset Mapping)	၁၀	၁၀
၆	အဖွဲ့အစည်းချိတ်ဆက်မှုပုံ (Veen diagram)	၁၀	၁၀

၆။ ကျေးရွာဖွံ့ဖြိုးရေးအစီအစဉ်အတွက်အသုံးပြုခဲ့သော PRA tools များနှင့်တစ်ခုချင်းစီအတွက်သုံးသပ်ချက်များ

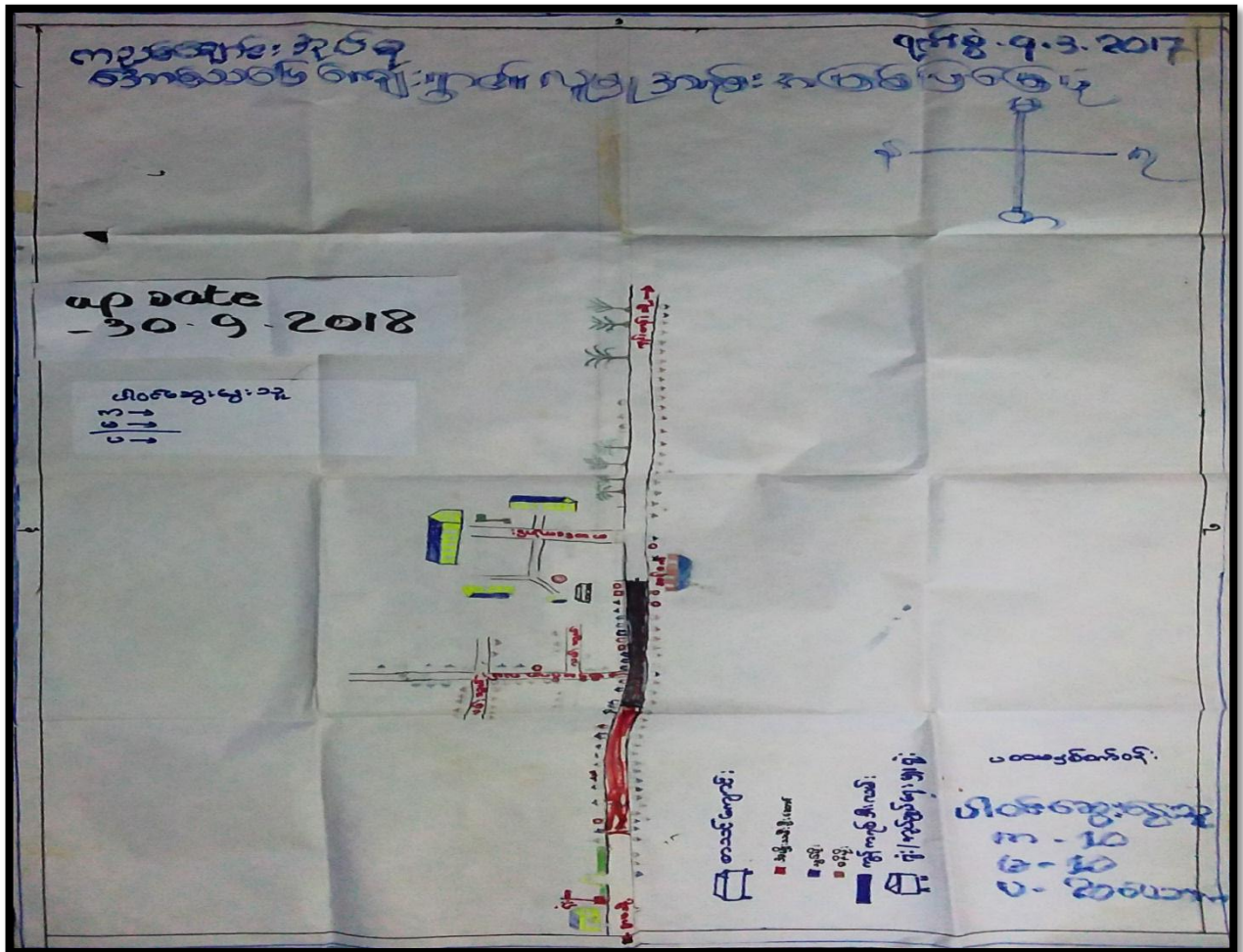

ရှေးကျမ်းစာများကို ဖတ်ရှုခြင်း

အောက်ဖော်ပြပါအတိုင်း ဖတ်ရှုခြင်း

- ▲ အစဉ်အတိုင်း နေ့စဉ် ဖတ်ရှုခြင်းဖြင့် လက်တွေ့အားဖြင့် အကျိုးရှိပါသည်။
- ▲ ဝမ်းနည်းမှု၊ အနာ၊ အကျန်းမပြုမှု၊ လူနာများ၏ ဝမ်းနည်းမှု၊ အနာ၊ အကျန်းမပြုမှုကို ကုသရာတွင် အကျိုးရှိပါသည်။
- ▲ လျှို့ဝှက်ရေး၊ အနာ၊ အကျန်းမပြုမှု၊ လူနာများ၏ ဝမ်းနည်းမှု၊ အနာ၊ အကျန်းမပြုမှုကို ကုသရာတွင် အကျိုးရှိပါသည်။
- ▲ လူနာများ၏ ဝမ်းနည်းမှု၊ အနာ၊ အကျန်းမပြုမှုကို ကုသရာတွင် အကျိုးရှိပါသည်။
- ▲ အနာ၊ အကျန်းမပြုမှုကို ကုသရာတွင် အကျိုးရှိပါသည်။
- ▲ လူနာများ၏ ဝမ်းနည်းမှု၊ အနာ၊ အကျန်းမပြုမှုကို ကုသရာတွင် အကျိုးရှိပါသည်။
- ▲ အနာ၊ အကျန်းမပြုမှုကို ကုသရာတွင် အကျိုးရှိပါသည်။
- ▲ အနာ၊ အကျန်းမပြုမှုကို ကုသရာတွင် အကျိုးရှိပါသည်။

<p>എല്ലാ അംഗങ്ങളും</p>	<p>8102-6-05 -30-9-2018</p>	<p>എല്ലാ അംഗങ്ങളും</p>	<p>3%</p>
<p>എല്ലാ അംഗങ്ങളും</p>	<p>എല്ലാ അംഗങ്ങളും</p>	<p>എല്ലാ അംഗങ്ങളും</p>	<p>4%</p>
<p>എല്ലാ അംഗങ്ങളും</p>	<p>എല്ലാ അംഗങ്ങളും</p>	<p>എല്ലാ അംഗങ്ങളും</p>	<p>40%</p>
<p>എല്ലാ അംഗങ്ങളും</p>	<p>എല്ലാ അംഗങ്ങളും</p>	<p>എല്ലാ അംഗങ്ങളും</p>	<p>18%</p>

ပုဂ္ဂိုလ်တို့၏ တရားဝန်

ဆွေးနွေးတွေးခန်းဝန်းစစ်ကြည့်

- ▶ ကောင်းစွာ ကျင့်ကြံမှု ပြုရန်အတွက် လူတို့၏ အဖွဲ့အစည်း၊ အဖွဲ့အစည်းအဖွဲ့များ၊ အဖွဲ့အစည်းများနှင့် နီးစပ်မှု ရှိနေခြင်းကြောင့် တွေးခန်းဝန်းစစ်ကြည့်ပါသည်။
 - ▶ အထူးသဖြင့် လူတို့၏ အဖွဲ့အစည်းအဖွဲ့များ၊ အဖွဲ့အစည်းများနှင့် နီးစပ်မှု ရှိနေခြင်းကြောင့် တွေးခန်းဝန်းစစ်ကြည့်ပါသည်။
 - ▶ နှစ်ဖက်ပါးထားမှုများနှင့် နီးစပ်မှု ရှိနေခြင်းကြောင့် တွေးခန်းဝန်းစစ်ကြည့်ပါသည်။
 - ▶ စည်းကမ်းပြုထားမှုများနှင့် နီးစပ်မှု ရှိနေခြင်းကြောင့် တွေးခန်းဝန်းစစ်ကြည့်ပါသည်။
- အဖွဲ့အစည်း၊ နှစ်ဖက်ပါးထားမှု၊ ကောင်းစွာ ကျင့်ကြံမှု ပြုရန်အတွက် လူတို့၏ အဖွဲ့အစည်း၊ အဖွဲ့အစည်းအဖွဲ့များ၊ အဖွဲ့အစည်းများနှင့် နီးစပ်မှု ရှိနေခြင်းကြောင့် တွေးခန်းဝန်းစစ်ကြည့်ပါသည်။ အထူးသဖြင့် လူတို့၏ အဖွဲ့အစည်းအဖွဲ့များ၊ အဖွဲ့အစည်းများနှင့် နီးစပ်မှု ရှိနေခြင်းကြောင့် တွေးခန်းဝန်းစစ်ကြည့်ပါသည်။ နှစ်ဖက်ပါးထားမှုများနှင့် နီးစပ်မှု ရှိနေခြင်းကြောင့် တွေးခန်းဝန်းစစ်ကြည့်ပါသည်။ စည်းကမ်းပြုထားမှုများနှင့် နီးစပ်မှု ရှိနေခြင်းကြောင့် တွေးခန်းဝန်းစစ်ကြည့်ပါသည်။

பெரிய கிணறுகள் கட்டி: கிணறுகள் கட்டி

update
- 30.9.2018

பெரிய கிணறுகள் கட்டி:

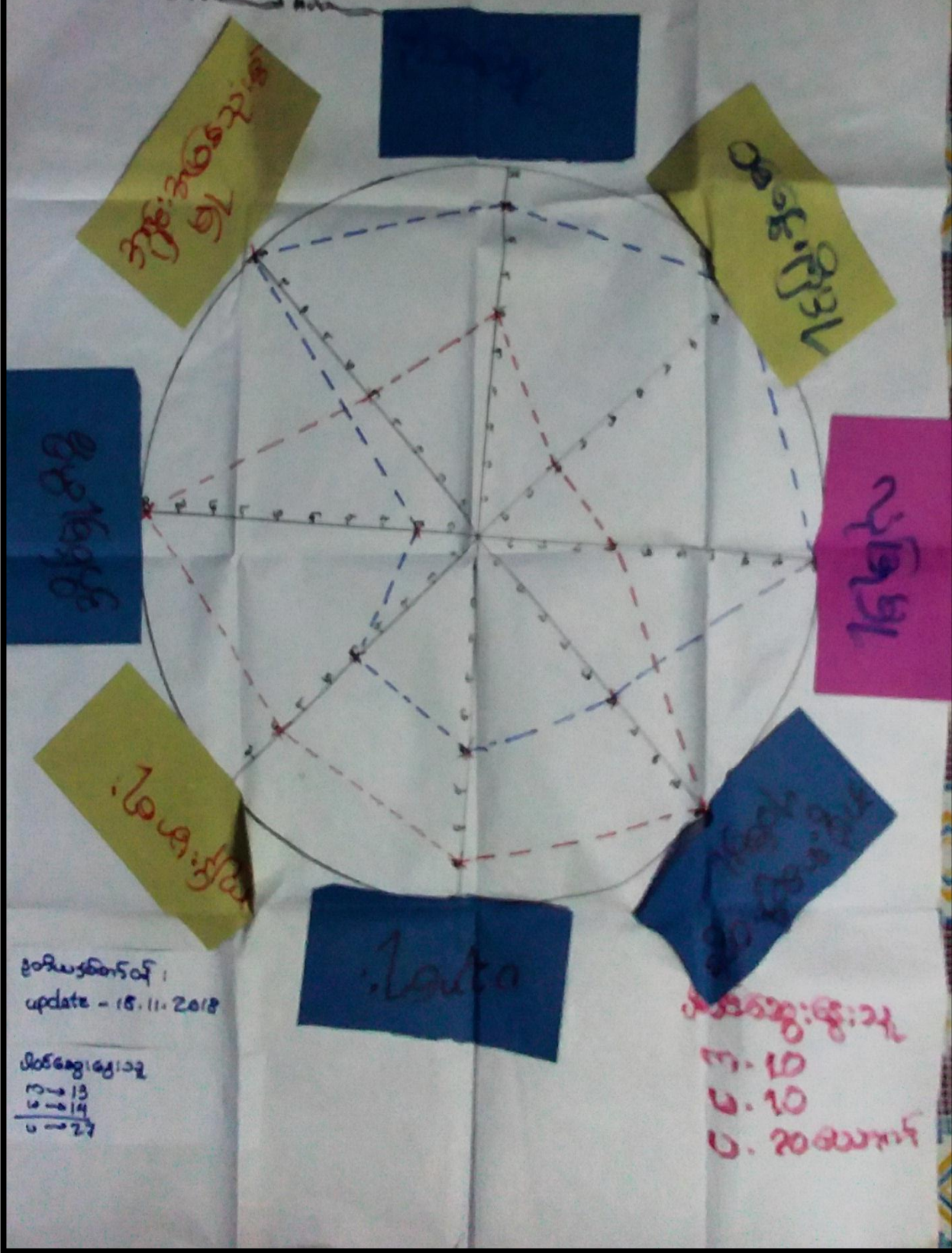

பெரிய கிணறுகள் கட்டி:
update - 15.11.2018

13	13
14	14
15	15
16	16
17	17
18	18
19	19
20	20
21	21
22	22
23	23
24	24
25	25
26	26
27	27
28	28
29	29
30	30
31	31
32	32
33	33
34	34
35	35
36	36
37	37
38	38
39	39
40	40
41	41
42	42
43	43
44	44
45	45
46	46
47	47
48	48
49	49
50	50

பெரிய கிணறுகள் கட்டி:
 10-10
 10-10
 10-20

ပရိယောဂ်သုံးသပ်ခြင်း

ကျွန်းကြီး နှစ်ဆုံးစာခြင်း

▲ အနုပညာများတွင်ပါဝင်၍၊ ပညာရေးပါဝင်၍၊ လျှို့ဝှက်ရေးပါဝင်
၍၊ အိမ်ထဲ၌ လိမ္မော်ပင်၍၊ များသောအားဖြင့် အမျိုးသမီးများသည်အိမ်ထဲ၌
ဆောင်ရွက်ပါသည်။

▲ အဖွဲ့အစည်းများ၌၊ ဦးဆောင်၍၊ ဝင်ရောက်၍၊ လုံခြုံ၍ ဆုံး
တိုင်အမျိုးသားထက် အိမ်ထဲ၌ဆောင်ရွက်ပါသည်။

● အမျိုးသမီးများသည် အိမ်ထဲ၌လိမ္မော်ပင် အနုပညာများကို ချစ်ခြင်း
ဖြင့် ဝင်ရောက်၍ နေထိုင်ခြင်းနှင့် ဆက်သွယ်၍ ဆောင်ရွက်ပါသည်။
ထို့အပြင် အမျိုးသမီးများသည် အမျိုးသားများ၏ လက်ထောက်
အဖွဲ့အစည်းများကို ချစ်ခြင်းဖြင့် ဆောင်ရွက်ပါသည်။

တရားဥပဒေနှင့် ခိုင်ခံ့သော အမျိုးသမီးများကို အမျိုးသားများက
ကျွန်းကြီး နှစ်ဆုံးစာခြင်း ဖြစ်ပေါ်စေခြင်းဖြင့် ဆက်သွယ်၍
ယူဆကြပါသည်။

Date: 9.9.2017

အရင်းအမြစ်သုံး	အရင်းအမြစ်သုံး	အရင်းအမြစ်သုံး	အရင်းအမြစ်သုံး
<p>လယ်</p> <p>ပျိုးနှင်း</p> <p>ထွားခင်း</p> <p>ရိုးခင်း</p> <p>ထွေးထွေးခင်း</p> <p>ကား</p> <p>ဒိုးခင်း</p> <p>ဆွဲကယ်(သုံးခင်း)</p> <p>ဆီကား</p> <p>ခေါက်ဇာ</p>	<p>လယ်</p> <p>ထွေးထွေးခင်း</p> <p>ထွေးခင်း</p> <p>ထွေးခင်း</p> <p>ခင်းဝါးခင်း</p> <p>ခင်းဝါးခင်း</p> <p>ခင်းဝါးခင်း</p> <p>ခင်းဝါးခင်း</p> <p>ခင်းဝါးခင်း</p> <p>ခင်းဝါးခင်း</p>	<p>လယ်</p> <p>ထွေးထွေးခင်း</p> <p>ထွေးခင်း</p> <p>ထွေးခင်း</p> <p>ခင်းဝါးခင်း</p> <p>ခင်းဝါးခင်း</p> <p>ခင်းဝါးခင်း</p> <p>ခင်းဝါးခင်း</p> <p>ခင်းဝါးခင်း</p> <p>ခင်းဝါးခင်း</p>	<p>လယ်</p> <p>ထွေးထွေးခင်း</p> <p>ထွေးခင်း</p> <p>ထွေးခင်း</p> <p>ခင်းဝါးခင်း</p> <p>ခင်းဝါးခင်း</p> <p>ခင်းဝါးခင်း</p> <p>ခင်းဝါးခင်း</p> <p>ခင်းဝါးခင်း</p> <p>ခင်းဝါးခင်း</p>

update
-30-9-2018

ဝယ်ယူငွေစာရင်း

ဝယ်ယူငွေ: ၆၆၆.၁၇

က-၁၀

ပ-၁၀

ပ-၂၀

၆၆၆၆၆.၆၆.၁၇

၁၀-၁၅

၁၀-၁၇

၁၀-၂၆

ထွေးဝေးခြင်း နှစ်ဆန်းခမ်းခြင်း

ထွေးဝေးခြင်း နှစ်ဆန်းခမ်းခြင်း

- ① အမျိုးသားများက လယ်၊ ငှက်ခြား၊ ဆွဲခင်း၊ ခိုခင်း၊ ရွှေ့ဖျားခင်း၊ ကား၊ ဒီဇဲ၊ ဝိုင်၊ သုံးဘီး၊ ဆွဲကယ်၊ ဆိုလာ၊ ကော်ဗော့ကော်ဗော့ကို ဖြစ်စေခြင်း။
- ② အမျိုးသမီးတွေက အင်ချာဇ်ခင်း (ဆေးတစ်၊ ခေါင်းပွားပျားပျား) ခင်း၊ ငြင်း၊ ဘဲ မွေးမြူရေး၊ ကိုယ်ဆိုင်ခြင်း။
- ③ လယ်၊ ကော်ဗော့၊ ဆေးဆိုင်၊ ခင်း၊ ငြင်း၊ ဘဲ မွေးမြူရေး နှင့် ဆွဲကယ်တို့ကို အမျိုးသမီး - အမျိုးသား ဖြစ်ဆိုင်ခြင်းဆိုရာ နှစ်ပါသည်။
- ④ လယ်ကော်ဗော့၊ ငှက်ခြား၊ ခိုခင်း၊ ရွှေ့ဖျားခင်း၊ ကား၊ ဒီဇဲ၊ ဝိုင်၊ ဆွဲကယ်၊ ဆိုလာ၊ ကော်ဗော့အမျိုးသားတွေ ဆွဲချာဇ် ဖြစ်၊ အင်ချာဇ်ခင်း၊ ဆေးတစ် (ခေါင်းပွားပျားပျား) ဆေးဆိုင်၊ ခင်း၊ ငြင်း၊ ဘဲ မွေးမြူရေး ကိုလည်းကောင်း၊ အမျိုးသမီးတွေ ဆွဲချာဇ်ခြင်းတွေ ရှိသည်။
- အနည်းငယ် ဖြစ် လုပ်ငန်း အဝတ်များများကို အမျိုးသားများသည် လူကမျိုးသမီးတွေဟာ ဆွဲချာဇ် ဖြစ်ခြင်းတွေ ရပါသည်။

အသုံးပြုသူများ၏ အသုံးပြုမှု အခြေအနေအထားကို ၇.၃.၂၀၁၇
အခြေအနေအထားကို အသုံးပြုမှု အခြေအနေအထားကို

update
- 30.9.2018



အသုံးပြုသူများ၏

update - 18.11.2018

အသုံးပြုသူများ၏

၁၃ → ၁၃
၁၂ → ၁၂
၁၁ → ၂၅

အသုံးပြုသူများ၏

အသုံးပြုသူများ၏

၁၃ → ၁၃

၁၂ → ၁၂

၁၁ → ၂၅

အဖွဲ့အစည်း ချိတ်ဆက်မှု ပြစ်ဒဏ်

ကျွေးမွေးခြင်း ခြင်း ခြင်း စစ်ခြင်း

- ၁) ကျေးဇူးတင်စွာ အဖွဲ့ဝင်များ အား ချိတ်ဆက်မှု ပြစ်ဒဏ် ခံစားရခြင်း ဖြစ်ပါသည်။
- ၂) နတ်၊ မိတ်ဆွေ၊ လမ်း၊ ကျေးဇူးတင်မှုများ ပြုလုပ်မှုများ ပြုလုပ်ခြင်း သို့မဟုတ် လမ်း၊ ကျေးဇူးတင်မှုများ ပြုလုပ်ခြင်း ဖြစ်ပါသည်။
- ၃) နတ်၊ ကျေးဇူးတင်မှုများ ပြုလုပ်ခြင်း ဖြစ်ပါသည်။ သို့မဟုတ် ကျေးဇူးတင်မှုများ ပြုလုပ်ခြင်း ဖြစ်ပါသည်။
- ၄) ကျေးဇူးတင်မှုများ ပြုလုပ်ခြင်း ဖြစ်ပါသည်။ သို့မဟုတ် ကျေးဇူးတင်မှုများ ပြုလုပ်ခြင်း ဖြစ်ပါသည်။
- ၅) ပထမဆုံး ကျေးဇူးတင်မှုများ ပြုလုပ်ခြင်း ဖြစ်ပါသည်။ သို့မဟုတ် ကျေးဇူးတင်မှုများ ပြုလုပ်ခြင်း ဖြစ်ပါသည်။

၇။ ကျေးရွာကော်မတီရွေးချယ်ခြင်းနှင့်ကျေးရွာဖွံ့ဖြိုးရေးအစီအစဉ်ဆောင်ရွက်မှုမှတ်တမ်းခါတ်ပုံ



၈။ ကျေးရွာစီမံကိန်းအထောက်အကူပြုကော်မတီဝင်များစာရင်း

စဉ်	အမည်	ကျား/မ	ရာထူး
၁	ဦးမြင့်အောင်	ကျား	ကျေးရွာစီ/ထောက်ဥက္ကဋ္ဌ
၂	ဒေါ်ဖြူဖြူဝင်း	မ	ကျေးရွာစီ/ထောက်ဥက္ကဋ္ဌ
၃	ဒေါ်နိုင်နိုင်ဝင်း	မ	စောင့်ကြည့်ကြီးကြပ်ရေးဆပ်ကော်မတီ
၄	ဦးထွန်းကြည်	ကျား	စောင့်ကြည့်ကြီးကြပ်ရေးဆပ်ကော်မတီ
၅	ဦးမြင့်စိန်	ကျား	ဝယ်ယူရေးဆပ်ကော်မတီ
၆	ဒေါ်ကြည်မုံ	မ	ဝယ်ယူရေးဆပ်ကော်မတီ
၇	ဦးမင်းလွင်	ကျား	လည်ပတ်ရေးနှင့်ပြင်/ထိန်းဆပ်ကော်မတီ
၈	ဒေါ်သိန်းသိန်းခိုင်	မ	လည်ပတ်ရေးနှင့်ပြင်/ထိန်းဆပ်ကော်မတီ
၉	ဦးခင်ထွေး	ကျား	စေတနာ့ဝန်ထမ်း
၁၀	ဒေါ်ကြည်ကြည်မော်	မ	စေတနာ့ဝန်ထမ်း
၁၁	ဦးဌေးလှိုင်	ကျား	အကြံပြုတိုင်ကြားဖြေရှင်းရေး
၁၂	ဒေါ်စန်းစန်းဝင်း	မ	အကြံပြုတိုင်ကြားဖြေရှင်းရေး
၁၃	ဒေါ်ခင်သန်းကြွယ်	မ	ကျေးရွာစာရင်းကိုင်

၉။ ကျေးရွာအခြေခံအချက်အလက်များ (ပုံစံ ၀ - ၁)

ပုံစံ - ၀ - ၁ ကျေးရွာအခြေခံအချက်အလက်များ (Form PC 1)

လမ်းညွှန်ချက်၊ ကျေးရွာတစ်ရွာသို့ ပထမဆုံးပိတ်ဆက်ရရှိသော သွားရောက်သောအခါ လူထုစည်းရုံးရေးမှူးသည် ကျေးရွာ ခေါင်းဆောင်များအား ကျေးရွာအချက်အလက်များကို ဖေ့ဘွားရပ်ခံ၍ တောင်းခံရသည်။ ဤအချက်အလက်များကို စီမံကိန်း မိတ်ဆက်အစည်းဝေးမတိုင်မီတောင်းခံရသည်။ စီမံကိန်းမိတ်ဆက်အစည်းဝေးတွင် လူထုစည်းရုံးရေးမှူးသည် ဤအချက်အလက် များအား စစ်ဆေးပြီး မှန်ကန်အောင်ပြုလုပ်ရမည်။ ပြီးနောက်တွင် လူထုစည်းရုံးရေးမှူးမှ သတင်းအချက်အလက်ထံသို့ Tablets မှ တဆင့် ဖြည့်သွင်းရမည်။

ကျေးရွာခေါင်းဆောင် အမည် ဦးတင်ဒုဒါး	ကျေးရွာခေါင်းဆောင်၏ ဖုန်းနံပါတ် ၀၉ ၄၉၇၂၄၄၀၂	လူထုစည်းရုံးရေးမှူး၏ အမည် ဒေါ်ခင်မေဦး
ပြည်နယ်/တိုင်းဒေသကြီး ဧရာဝတီ	မြို့နယ် ယုဆာ	ကျေးရွာအုပ်စု ကျွန်းချောင်း
		ကျေးရွာ ကျွန်းချောင်း

က။ လူဦးရေ

လူမျိုးစု	အိမ်ထောင်စုအရေအတွက်	ကိုးကွယ်သည့်ဘာသာ	အိမ်ထောင်စုအရေအတွက်
လူမျိုးစု (၁) - ဗမာ	၆၂	ဘာသာ (၁) - ဗမာ	၁၀၂
လူမျိုးစု (၂) - မွန်	၄၀	ဘာသာ (၂) - မွန်	
လူမျိုးစု (၃) -		ဘာသာ (၃) -	
လူမျိုးစုရောအခြား		ဘာသာရောအခြား	
	အရေအတွက်		
မသန်စွမ်းသူများ	၅		၅
သက်ကြီးရွယ်အိုများ (၆၅ နှစ် နှင့် အထက်)	၂၅		၂၀
စစ်ဘေးရှောင် (သို့မဟုတ်) ရွှေ့ပြောင်းနေထိုင်၊ ပြောင်းရွှေ့			

လူဦးရေ	အမျိုးသား (အရေအတွက်)	အမျိုးသမီး (အရေအတွက်)	အိမ်ခြေအရေအတွက်
လူမျိုးစု (၁) - ဗမာ	၃၁၀	၃၁	၁၀၂
လူမျိုးစု (၂) - မွန်	၂၀	၂၀	
လူမျိုးစု (၃) -			
အခြား			
အိမ်ထောင်စုဦးစီး	၁၈၆	၁၆၄	၃၅၀

(ခ) အခြေခံအဆောက်အအုံ အသုံးအဆောင်များ

စာသင်ကျောင်း	အမှတ် ဖြစ်ပါ	ကျန်းမာရေး	အမှတ် ဖြစ်ပါ	ဘာသာရေး အဆောက်အအုံများ	အမှတ် ဖြစ်ပါ
အထက်တန်းကျောင်း	၈	ဆေးရုံ	၈	စေတီ	၇
အလယ်တန်းကျောင်း	၈	ကျန်းမာရေးဌာန	၈	ဘုန်းကြီးကျောင်း	၇
မူလတန်းကျောင်း	၈	ကျန်းမာရေးဌာနခွဲ	၈	ဟိန္ဒူဘုရားကျောင်း	၇
ပျံကြီးကျောင်း	၈	ဆေးပေးခန်း	၈	ခရစ်ယာန်ကျောင်း	၇
အခြား	၈	အခြား	၈	ဗလီ	၇
မှတ်ချက်		မှတ်ချက်		အခြား	၇
				မှတ်ချက်	

(ဂ) ကျွမ်းကျင်သူများမှတ်တမ်း (ကျေးရွာတွင်နေထိုင်သော သို့မဟုတ် တခြားရွာမှလာရောက်သောကျွမ်းကျင်သူများ)

	(ခ) စာသင်ကျောင်း		(၂) ကျန်းမာရေး			(၃) လက်မှုပညာရှင်		
	ရွာတွင်နေထိုင်သူ	အခြားရွာမှလာသူ		ရွာတွင်နေထိုင်သူ	အခြားရွာမှလာသူ		ရွာတွင်နေထိုင်သူ	အခြားရွာမှလာသူ
မူလတန်းပြဆရာ/မ	✓	✓	ဆရာကန်	ဂ	၇	လက်သမား	✓	ဂ
အထက်တန်းပြဆရာ/မ	✓	✓	လက်ထောက်ကျန်းမာရေးမှူး	ပ	၂	ပန်းရံ	✓	ပ
အလယ်တန်းပြဆရာ/မ	✓	✓	အမျိုးသမီးကျန်းမာရေးဆရာမ	ဂ	၇	လျှပ်စစ်ကျွမ်းကျင်ပီးသမား	၇	ဂ
မူကြိုဆရာ/မ	✓	✓	သားမွေးဆရာမ	✓	၂	ရေပိုက်သွယ်သူ	၂	ပ
အခြား	✓	၂	ပြည်သူ့ကျန်းမာရေးလုပ်သား	၀	၁	စက်ပြင်ဆရာ	✓	၀
မှတ်ချက်			မှတ်ချက်			မှတ်ချက်		

(ဃ) ကျေးရွာသို့ ရောက်ရှိနိုင်သည့် လမ်းအခြေအနေ / ကျေးရွာတစ်ရွာသည် ၎င်း၏ ကျေးရွာအုပ်စုနှင့် ဆက်သွယ်ထားသော လမ်းအခြေအနေ (အောက်ပါတို့ကိုပိုင်းပါ)

ကျောက်ကြမ်းလမ်း: _____ ကတ္တရာလမ်း: _____ ကွန်ကရစ်လမ်း: _____ မော်တော်ဆိုင်ကယ်လမ်း: _____
 ကျောက်ခင်းလမ်း: _____ မြေသားလမ်း: _____ လူသွားလမ်း: _____ အခြား: _____

(င) ကျေးရွာမြို့နယ်ပိုင်ချက်

(၁) လူထုဗဟိုပြုစီမံကိန်းမစတင်မီ ဤကျေးရွာတွင်ကျေးရွာဖွံ့ဖြိုးမှု စီမံချက်ရှိခဲ့ပါသလား? ရှိပါသည် မရှိပါ သိသိပါ

(၂) ရှိခဲ့ပါလျှင် ဤစီမံချက်ကို မည်သည့် ဝန်ထုပ်ပေးခြင်းဆိုင်ရာပါသနည်း? နှစ်-----/မသိပါ

(၃) ဤစီမံချက်ကို ဖြန့်နယ်မှုအတည်ပြုခဲ့ပါသလား? ပြုခဲ့ပါသည်/မပြုခဲ့ပါ မသိပါ

(စ) ခရီးအကွာအဝေး

(၁) ဤကျေးရွာ၏ဗဟိုမှ ၎င်းကျေးရွာအုပ်စု၏ဗဟိုအထိ ခရီးပိုင်မည်မျှကွာဝေးသနည်း? မိုင်-----/မသိပါ

(၂) ဤကျေးရွာမှ ၎င်းကျေးရွာအုပ်စုဗဟိုအထိ သွားလာရာတွင်ကြာမြင့်သည့်အချိန်: ၁၀ မိနစ်

ခြောက်သွေ့ရာသီတွင်ကြာချိန်: ၁၀ မိနစ် ထော်လာဂျီ/မော်တော်ဆိုင်ကယ်/ခြေလျင်/လား/မော်တော်ဘုတ်/အခြား: _____

မိုးရာသီတွင်ကြာချိန်: ၁၀ မိနစ် ထော်လာဂျီ/မော်တော်ဆိုင်ကယ်/ခြေလျင်/လား/မော်တော်ဘုတ်/အခြား: _____

(ဆ) ပတ်ဝန်းကျင်ဆိုင်ရာ သဘာဝဘေးအန္တရာယ်

ဤကျေးရွာတွင် ရေကြီးခြင်းကဲ့သို့ သဘာဝဘေးအန္တရာယ်ကျရောက်ဖူးခြင်း ရှိပါသလား:၊

မရှိပါ ရှိပါသည် ရှိလျှင်ဖော်ပြပါ -----

(ဇ) ကျေးရွာတွင် ခွဲစည်းထားသော အဖွဲ့အစည်းများ

လူထုဗဟိုပြုစီမံကိန်းမစတင်မီ ဤကျေးရွာတွင် ကျေးရွာဖွံ့ဖြိုးရေးအတွက် အစိုးရ (သို့) ရွာသားများကိုယ်တိုင်(သို့) စီမံကိန်းတစ်ခုခုမှ ခွဲစည်းထားသည့် အဖွဲ့အစည်းများရှိပါသလား:၊

(၁) -----

(၂) -----

(ဈ) အထွေထွေအုပ်ချုပ်ရေး ဦးစီးဌာန (GAD) မှ မှတ်တမ်းတင်ထားခြင်း

ဤကျေးရွာသည် အထွေထွေအုပ်ချုပ်ရေး ဦးစီးဌာန (GAD) မှ မှတ်တမ်းတင်ထားမှု ရှိပါသလား:၊

မရှိပါ ✓ ရှိပါသည်

ကျေးရွာခေါင်းဆောင်

လူထုစည်းရုံးရေးမှူး

အမည် ဦးစော အုန်း

အမည် ဒေါ်အိန်စိန်

လက်မှတ်

လက်မှတ်

နေ့စွဲ ၇.၃.၂၀၁၇

နေ့စွဲ ၇.၃.၂၀၁၇

ပုံစံ - ၀ - ၁ ကျေးရွာအခြေခံအချက်အလက်များ (Form PC 1)

လယ်ညွှန်ရွက်၊ ကျေးရွာတစ်ရွာသို့ ပထမဆုံးပိတ်ဆက်စရီး သွားရောက်သောအခါ လူထုစည်းရုံးရေးမှူးသည် ကျေးရွာ ခေါင်းဆောင်များအား ကျေးရွာအချက်အလက်များကို မေတ္တာရပ်ခံ၍ တောင်းခံရသည်။ ဤအချက်အလက်များကို စီမံကိန်း ပိတ်ဆက်အစည်းဝေးပတ်ဝင်ပီတောင်းခံရမည်။ စီမံကိန်းပိတ်ဆက်အစည်းဝေးတွင် လူထုစည်းရုံးရေးမှူးသည် ဤအချက်အလက် များအား စစ်ဆေးပြီး ပုန်ကန်အောင်မြင်လုပ်ရမည်။ ပြီးနောက်တွင် လူထုစည်းရုံးရေးမှူးမှ သတင်းအချက်အလက်ထံသို့ Tablets မှ တစ်ဆင့် ဖြည့်သွင်းရမည်။

ကျေးရွာခေါင်းဆောင် အမည် ဦးတင်စွန်	ကျေးရွာခေါင်းဆောင်၏ ဖုန်းနံပါတ် ၀၅၄၅၇၂၄၄၀၂	လူထုစည်းရုံးရေးမှူး၏ အမည် မျိုးခင်အိန်
ပြည်နယ်၊တိုင်းဒေသကြီး ရာဇဝင်တိုင်း	မြို့နယ် ယုတော	ကျေးရွာအုပ်စု ကျောင်းကျောင်း
ကျေးရွာ - ၀၁၁၁၁၁၁၁		

က၊ လူဦးရေ

လူမျိုးစု	အိမ်ထောင်စုအရေအတွက်	ကိုးကွယ်သည့်ဘာသာ	အိမ်ထောင်စုအရေအတွက်
လူမျိုးစု (၁) - ကရင်	1	ဘာသာ (၁) - မူရိန်	102
လူမျိုးစု (၂) - ကရင်	62	ဘာသာ (၂) - -----	-
လူမျိုးစု (၃) - မာ	39	ဘာသာ (၃) - -----	-
လူမျိုးစုရော -----		ဘာသာရော -----	
အခြား			
	အရေအတွက်		
မသန်စွမ်းသူများ	5		
သက်ကြီးရွယ်အိုများ (၆၅ နှစ် နှင့် အထက်)	31		

(ဂ) ကျွမ်းကျင်သူများမှတ်တမ်း (ကျေးရွာတွင်နေထိုင်သော သို့မဟုတ် တခြားရွာမှလာရောက်သော ကျွမ်းကျင်သူများ)

	(ခ) စာသင်ကျောင်း		(၂) ကျန်းမာရေး			(၃) လက်မှုပညာရှင်		
	ရွာတွင်နေထိုင်သူ	အခြားရွာမှလာသူ		ရွာတွင်နေထိုင်သူ	အခြားရွာမှလာသူ		ရွာတွင်နေထိုင်သူ	အခြားမှလာသူ
မူလတန်းပြဆရာ/မ	<input checked="" type="checkbox"/>	<input checked="" type="checkbox"/>	ဆရာပန်	<input type="checkbox"/>	<input type="checkbox"/>	လက်သမား	<input checked="" type="checkbox"/>	<input type="checkbox"/>
အထက်တန်းပြဆရာ/မ	<input type="checkbox"/>	<input checked="" type="checkbox"/>	လက်ထောက်ကျန်းမာရေးမှူး	<input type="checkbox"/>	<input type="checkbox"/>	ပန်းရုံ	<input checked="" type="checkbox"/>	<input type="checkbox"/>
အလယ်တန်းပြဆရာ/မ	<input checked="" type="checkbox"/>	<input checked="" type="checkbox"/>	အမျိုးသမီးကျန်းမာရေးဆရာမ	<input checked="" type="checkbox"/>	<input checked="" type="checkbox"/>	လျှပ်စစ်ကျွမ်းကျင်၊ မီးသမား	<input type="checkbox"/>	<input type="checkbox"/>
မူကြိုဆရာ/မ	<input checked="" type="checkbox"/>	<input type="checkbox"/>	သားဖွားဆရာမ	<input checked="" type="checkbox"/>	<input type="checkbox"/>	ရေပိုက်သွယ်သူ	<input type="checkbox"/>	<input type="checkbox"/>
အခြား	<input type="checkbox"/>	<input type="checkbox"/>	ပြည်သူ့ကျန်းမာရေးလုပ်သား	<input type="checkbox"/>	<input type="checkbox"/>	စက်ပြင်ဆရာ	<input checked="" type="checkbox"/>	<input type="checkbox"/>
မှတ်ချက်			မှတ်ချက်			မှတ်ချက်		

(ဃ) ကျေးရွာသို့ ရောက်ရှိနိုင်သည့် လမ်းအခြေအနေ / ကျေးရွာတစ်ရွာသည် ၎င်း၏ ကျေးရွာအုပ်စုနှင့် ဆက်သွယ်ထားသော လမ်းအခြေအနေ (အောက်ပါတို့ကိုပိုင်းပါ)

ကျောက်ကြမ်းလမ်း: ကတ္တရာလမ်း: ကွန်ကရစ်လမ်း: မော်တော်ဆိုင်ကယ်လမ်း:
 ကျောက်ခင်းလမ်း: မြေသားလမ်း: လူသွားလမ်း: အခြား: _____

(င) ကျေးရွာဖွံ့ဖြိုးမှုစီမံချက်

(၁) လူထုပဟိုပြုစီမံကိန်းမစတင်မှီ ဤကျေးရွာတွင်ကျေးရွာဖွံ့ဖြိုးမှု စီမံချက်ရှိခဲ့ပါသလား? ပိုင်းပါ
ရှိပါသည် (မရှိပါ) မသိပါ

(၂) ရှိခဲ့ပါလျှင် ဤစီမံချက်ကို မည်သည့် ခုနှစ်တွင်ပြင်ဆင်ခဲ့ပါသနည်း? နှစ်-----/မသိပါ

(၃) ဤစီမံချက်ကို ပြုနယ်မှုအတည်ပြုခဲ့ပါသလား? ပြုခဲ့ပါသည်/မပြုခဲ့ပါ (မသိပါ)

(င) ဝရီးအက္ခရာအဝေး

(၁) ဤကျေးရွာ၏ဝဟိုမှ ၎င်းကျေးရွာအုပ်စုဝဟိုအထိ ဝရီးမိုင်မည်မျှကွာဝေးသနည်း? မိုင်---1---/မသိပါ

(၂) ဤကျေးရွာမှ ၎င်းကျေးရွာအုပ်စုဝဟိုအထိ သွားလာရာတွင်ကြာမြင့်သည့်အချိန်။

ခြောက်သွေ့ရာသီတွင်ကြာချိန်---10 မိနစ်--- ထော်လာဂျီ/မော်တော်ဆိုင်ကယ်/ခြေလျှင်/လား/မော်တော်ဘုတ်/
အခြား-----

မိုးရာသီတွင်ကြာချိန်---10 မိနစ်--- ထော်လာဂျီ/မော်တော်ဆိုင်ကယ်/ခြေလျှင်/လား/မော်တော်ဘုတ်/
အခြား-----

(ဆ) ပတ်ဝန်းကျင်ဆိုင်ရာ သဘာဝဘေးအန္တရာယ်

ဤကျေးရွာတွင် ရေကြီးခြင်းကဲ့သို့ သဘာဝဘေးအန္တရာယ်ကျရောက်ဖူးခြင်း ရှိပါသလား။

မရှိပါ ရှိပါသည် ရှိလျှင်ဖော်ပြပါ-----

(ဇ) ကျေးရွာတွင် ဖွဲ့စည်းထားသော အဖွဲ့အစည်းများ

လူထုဝဟိုပြုစီမံကိန်းမတိုင်မီ ဤကျေးရွာတွင် ကျေးရွာဖွံ့ဖြိုးရေးအတွက် အစိုးရ (သို့) ရွာသားများကိုယ်တိုင်(သို့) စီမံကိန်းတစ်ခုခုမှ ဖွဲ့စည်းထားသည့် အဖွဲ့အစည်းများရှိပါသလား။

(၁) ----- မောင်မြင့်စော၊ ၂၄ နှစ်၊ မြို့နယ်၊ ရေ၊ မြေ၊ ဆီ၊

(၂) -----

(ဈ) အထွေထွေအုပ်ချုပ်ရေး ဦးစီးဌာန (GAD) မှ မှတ်တမ်းတင်ထားခြင်း

ဤကျေးရွာသည် အထွေထွေအုပ်ချုပ်ရေး ဦးစီးဌာန (GAD) မှ မှတ်တမ်းတင်ထားမှု ရှိပါသလား။

မပိုမိ

ရိုဖိသည့်



ကျေးဇူးတင်စာတော်
(ကျော်စေ) ၂၇၂၅ ၂၄
အုပ်ချုပ်ရေးမှူး
ကညပ်ချောင်းကျေးရွာအုပ်စုအုပ်ချုပ်ရေးမှူး
ဟိုက်ကြီးကျွန်းမြို့၊ တပုတောမြို့နယ် လက်မှတ်

မိန်း
ဦးတစ်အုန်း

နေ့စွဲ ၂၆.၅.၂၀၁၈

လှထုစည်းရုံးရေးမှူး

အမည် ဦးအိအိခိုင်

Mhang

လက်မှတ် နေ့စွဲ ၂၆.၅.၂၀၁၈

၁၀။ စီမံကိန်းစက်ဝန်းအချိန်ဇယား (ပုံစံစ-၂)

ပုံစံ - စ - ၂ - စီမံကိန်းစက်ဝန်းအချိန်ဇယား (PC 2)

လမ်းညွှန်ချက်၊ သက်ဆိုင်ရာလူထုစည်းရုံးရေးမှူး/လက်ထောက်နည်းပညာမှူးများမှ စီမံကိန်းစက်ဝန်းအစဉ်တစ်ခုစီဖြစ်စေရန် ကျေးဇူးပြုရန်၊ ကျေးဇူးပြုရန်၊ ပြန်ကြားခြင်း၊ ရရှိသွင်းရမည်။

စည်းရုံးရေးမှူး/ဝန်ထမ်း အမည် ဒေါ်ခင်စုမာမိ

၀န.စွ ၁၁.၃. 2017 စက်ဝန်းအားအမှတ်ခြစ်ပိတ် ။ စက်ဝန်း(၁) ။ စက်ဝန်း(၂) ။ စက်ဝန်း(၃) ။ စက်ဝန်း (၄)

ပြည်နယ်/တိုင်း ဧရာဝတီ မြို့နယ် သုခက ကျေးရွာအုပ်စု ကျွန်းဆွေ ကျေးရွာ ကျွန်းဆွေ

စီမံကိန်းအဆင့်ရွက်ဖူးအဆင့်များ	၀န.စွ		အစည်းအဝေးကျင်းပရက်အရက်အရေအတွက်			
	စတင်သည့် ၀န.	ပြီးဆုံးသည့် ၀န.	အမျိုးသား အရေအတွက်	အမျိုးသမီး အရေအတွက်	အိမ်ထောင်စု အရေအတွက်	လျှို့ဝှက်အရက်အရေအတွက်နှင့် လှူဒါန်းအမည်
၁။ ကျေးရွာစီမံကိန်း မိတ်ဆက်အစည်းအဝေး	8.3.2017	8.3.2017	21	40	61	61 ၅၈၆
၂။ ကျေးရွာဖွံ့ဖြိုးရေး စီမံချက်ရေးဆွဲခြင်း အစည်းအဝေး	11.3.2017	11.3.2017	28	28	56	56 ၅၈၆
၃။ ကျေးရွာအုပ်စု လုပ်ငန်းဆုံးဖြတ်ချက်ချသည့် အစည်းအဝေး	16.3.2017	16.3.2017	23	13	36	36
၄။ မြို့နယ်အဆင့် စီမံကိန်းရေးဆွဲရေး နှင့် အကောင်အထည်ဖော်ရေးကော်မတီ၏ စီမံကိန်း သုံးသပ်မှု အစည်းအဝေး			မရှိ	မရှိ	မရှိ	မရှိ
၅။ မြို့နယ် စီမံကိန်းရေးဆွဲရေး နှင့် အကောင်အထည်ဖော်ရေး ကော်မတီ၏ ဆုံးဖြတ်မှုကို ရွာသို့ အသိပေး အကြောင်းကြားသည့် အစည်းအဝေး						
၆။ စီမံကိန်းလုပ်ငန်းစွဲစီမံချက်ရေးဆွဲခြင်း အစည်းအဝေး						
၆.၁။ စီမံကိန်းလုပ်ငန်း အကောင်အထည်ဖော်ရေးအစီအစဉ် ရေးဆွဲခြင်း						
၆.၂။ ဝယ်ယူရေးအစီအစဉ် ရေးဆွဲခြင်း						
၆.၃။ ဘဏ္ဍာရေးကုန်ကျမှု လျာထားအစီအစဉ် ရေးဆွဲခြင်း						

6. 6. 3. *Microtus pennsylvanicus* (DC.)

Handwritten notes describing the species, including its distribution and characteristics.

Handwritten notes on the left side of the page, possibly related to the species description.

Sex		Measurements (mm)				Measurements (mm)		Measurements (mm)		Measurements (mm)	
Length	Weight	Head + Body	Ear	Tail	Fore Foot	Mid Foot	Hind Foot	Ear	Tail	Fore Foot	Mid Foot
110-115	18-22	170-180	25	37	55	45-50	22-25	22	20	22	22
100-110	15-20	160-170	23	35	50	40-45	20-22	20	18	20	20
90-100	12-15	150-160	20	30	45	35-40	18-20	18	15	18	18

Handwritten notes on the right side of the page, including a detailed description of the species' appearance and behavior.

၃။ ကျေးရွာအုပ်စု လုပ်ငန်းဆုံးဖြတ်ချက်ချသည့် အစည်းအဝေး	၄.၁၀.၂၀၁၈	၄.၁၀.၂၀၁၈	၇၁	၆	၁၇	၁၅-၇-၂၀၁၈
၄။ မြို့နယ်အထက် စီမံကိန်းရေးဆွဲရေး နှင့် အကောင်အထည်ဖော်ရေးကော်မတီ၏ စီမံကိန်း သုံးသပ်မှု အစည်းအဝေး	၅.၁၂.၂၀၁၈	၅.၁၂.၂၀၁၈	၁၅	၁၅	၁၅	၁၅
၅။ မြို့နယ် စီမံကိန်းရေးဆွဲရေး နှင့် အကောင်အထည်ဖော်ရေး ကော်မတီ၏ဆုံးဖြတ်မှုကို ရွာသို့ အသိပေး အကြောင်းကြားသည့် အစည်းအဝေး	၆.၁၂.၂၀၁၈	၆.၁၂.၂၀၁၈	၂၄	၂၄	၅၁	၄၅-၇-၂၀၁၈
၆။ စီမံကိန်းလုပ်ငန်းခွဲစီမံချက်ရေးဆွဲခြင်း အစည်းအဝေး						
၆.၁။ စီမံကိန်းလုပ်ငန်း အကောင်အထည်ဖော် ရေးအပ်အစဉ် ရေးဆွဲခြင်း	၁၀.၁၂.၂၀၁၈	၁၀.၁၂.၂၀၁၈	၇	၆	၁၃	၁၃-၇-၂၀၁၈
၆.၂။ ဝယ်ယူရေးအပ်အစဉ် ရေးဆွဲခြင်း	၁၀.၁၂.၂၀၁၈	၁၀.၁၂.၂၀၁၈	၇	၆	၁၃	၁၃-၇-၂၀၁၈
၆.၃။ ဘဏ္ဍာရေးကုန်ကျမှု လျာထားအပ်အစဉ် ရေးဆွဲခြင်း	၁၀.၁၂.၂၀၁၈	၁၀.၁၂.၂၀၁၈	၇	၆	၁၃	၁၃-၇-၂၀၁၈

၆.၄။ မြင်/ထိန်းအပ်အစဉ် ရေးဆွဲခြင်း	၂၀.၁၂.၂၀၁၈	၂၀.၁၂.၂၀၁၈	၇	၆	၁၃	၁၃-၇-၂၀၁၈
၇။ စီမံကိန်းလုပ်ငန်းခွဲ တိုးတက်မှု စတင်ကြည့်အစဉ်အစား						
၇.၁။ အစည်းအဝေး ပထမအကြိမ်	၈.၂.၂၀၁၉	၈.၂.၂၀၁၉	၃၀	၃၄	၆၄	၈၂-၇-၂၀၁၈
၇.၂။ အစည်းအဝေး ဒုတိယအကြိမ်						
၇.၃။ အစည်းအဝေး တတိယအကြိမ်	၁၄.၂.၂၀၁၉	၁၄.၂.၂၀၁၉	၃၂	၃၀	၆၂	၄၀-၇-၂၀၁၈
၈။ စီမံကိန်းလုပ်ငန်းခွဲ အပြီးသတ်စစ်ဆေးခြင်းအစဉ်အစား	၂၀.၂.၂၀၁၉	၂၀.၂.၂၀၁၉	၂၆	၃၈	၆၄	၅၄-၇-၂၀၁၈
၉။ လူထုစစ်ဆေးပွဲအစည်းအဝေး						

၁၁။ ကျေးရွာဖွံ့ဖြိုးရေးဦးစီးဌာနအစဉ် (ပုံစံ-၃)

ပုံစံ - ၀ - ၃ ကျေးရွာဖွံ့ဖြိုးရေး ဦးစီးဌာနအစဉ် (Form PC 3)

လမ်းညွှန်ချက်၊ အဆင့်(၃) ကျေးရွာဖွံ့ဖြိုးရေးအစဉ်အဝေး ပြီးဆုံးသောအခါ ကျေးရွာပံ့ပိုးမှု အထောက်အကူပြု
 ကော်မတီသည် လူထုစည်းရုံးရေးမှူးအကူအညီဖြင့် ဤပုံစံကိုပြည့်စုံအောင် ဖြည့်သွင်းရမည်။

လူထုစည်းရုံးရေးမှူး/ဝန်ထမ်း အမည် ဒေါ်ခင်အေး

နေ့စွဲ 11.3.2017 စက်ဝန်းအား အမှတ်ခြစ်ပါ (✓) ။ စက်ဝန်း(၃) ။ စက်ဝန်း(၂) ။ စက်ဝန်း(၃) ။ စက်ဝန်း(၄)

ပြည်နယ်/တိုင်း ကရင်ပြည်နယ် မြို့နယ် ပုဏ္ဏ ကျေးရွာအုပ်စု ကျေးရွာ ကျေးရွာ ကျေးရွာ

က။ အခက်အခဲအတားအဆီးများအားဆွေးနွေးခြင်း - ယခုလက်ရှိအခြေအနေတွင် ဤကျေးရွာဖွံ့ဖြိုးတိုးတက်ရေးအတွက် အဓိက အခက်အခဲအတားအဆီးများသည် မည်သည့်အခက်အခဲအတားအဆီးများဖြစ်ပါသနည်း။ (အမျိုးသား/သမီး အနည်းဆုံးအခက်အခဲ ၅ ခုစီဖော်ပြပါ)

အမျိုးသား အဖွဲ့မှ တင်ပြသောအခက်အခဲအတားအဆီးများ	အမျိုးသမီး အဖွဲ့မှ တင်ပြသောအခက်အခဲအတားအဆီးများ
၁ လမ်းပန်းဆက်သွယ်ရေးအခက်အခဲ	၁ လမ်းပန်းဆက်သွယ်ရေးအခက်အခဲ
၂ လမ်းပန်းဆက်သွယ်ရေးအခက်အခဲ	၂ လမ်းပန်းဆက်သွယ်ရေးအခက်အခဲ
၃ လမ်းပန်းဆက်သွယ်ရေးအခက်အခဲ	၃ လမ်းပန်းဆက်သွယ်ရေးအခက်အခဲ
၄ လမ်းပန်းဆက်သွယ်ရေးအခက်အခဲ	၄ လမ်းပန်းဆက်သွယ်ရေးအခက်အခဲ
၅ လမ်းပန်းဆက်သွယ်ရေးအခက်အခဲ	၅ လမ်းပန်းဆက်သွယ်ရေးအခက်အခဲ
၆ လမ်းပန်းဆက်သွယ်ရေးအခက်အခဲ	၆ လမ်းပန်းဆက်သွယ်ရေးအခက်အခဲ

ခ။ မျှော်မှန်းခြင်း - နောင်လာမည့် (၅) နှစ်အတွင်း ကျေးရွာဖွံ့ဖြိုးရေး မျှော်မှန်းလျာထားချက်များအား တင်ပြပါ။

အမျိုးသားအဖွဲ့မှ တင်ပြသောမျှော်မှန်းချက်များ	အမျိုးသမီးအဖွဲ့မှ တင်ပြသောမျှော်မှန်းချက်များ
၁ လမ်းပန်းဆက်သွယ်ရေးအခက်အခဲ	၁ လမ်းပန်းဆက်သွယ်ရေးအခက်အခဲ
၂ လမ်းပန်းဆက်သွယ်ရေးအခက်အခဲ	၂ လမ်းပန်းဆက်သွယ်ရေးအခက်အခဲ
၃ လမ်းပန်းဆက်သွယ်ရေးအခက်အခဲ	၃ လမ်းပန်းဆက်သွယ်ရေးအခက်အခဲ
၄ လမ်းပန်းဆက်သွယ်ရေးအခက်အခဲ	၄ လမ်းပန်းဆက်သွယ်ရေးအခက်အခဲ
၅ လမ်းပန်းဆက်သွယ်ရေးအခက်အခဲ	၅ လမ်းပန်းဆက်သွယ်ရေးအခက်အခဲ
၆ လမ်းပန်းဆက်သွယ်ရေးအခက်အခဲ	၆ လမ်းပန်းဆက်သွယ်ရေးအခက်အခဲ

ဂ။ လူထုပံ့ပိုးမှု၏ လာမည့် (၄) နှစ်အတွက် အကျိုးဝင်သော ဦးစီးဌာန ဖွံ့ဖြိုးတိုးတက်မှု လုပ်ငန်း အစီအစဉ်များအားဖော်ပြပါ။

အဆင့်	ကျေးရွာအတွက် ဦးစီးဌာန ဖွံ့ဖြိုးတိုးတက်မှု လုပ်ငန်းစဉ်များ	အဆိုပြုသူ (အမျိုးသားများ/ အမျိုးသမီးများ/ အမျိုးသား+ အမျိုးသမီး)	ခန့်မှန်းကုန်ကျ ဝင်ရံ	အကျိုးခံစားခွင့်ရှိသူ ခန့်မှန်းခြေ အရေအတွက်
✓၀	ကျေးရွာအတွက် လမ်းပန်းဆက်သွယ်ရေး	(၈+၂)		
✓၂	ကျေးရွာအတွက် လမ်းပန်းဆက်သွယ်ရေး	(၈+၂)		
✓၃	ကျေးရွာအတွက် လမ်းပန်းဆက်သွယ်ရေး	(၈+၂)		
၄	ကျေးရွာအတွက် လမ်းပန်းဆက်သွယ်ရေး	(၈+၂)		
✓၅	ကျေးရွာအတွက် လမ်းပန်းဆက်သွယ်ရေး	(၈+၂)		
၆	ကျေးရွာအတွက် လမ်းပန်းဆက်သွယ်ရေး	(၈+၂)		

ဃ။ လူထုစီမံကိန်း၏ လာမည့် (၄) နှစ်အတွက် အကျိုးပင်စေသာ ဦးစားပေး ဖွံ့ဖြိုးတိုးတက်မှု လုပ်ငန်း အစီအစဉ်များအားဖော်ပြပါ။

အဆင့်	ကျေးရွာအတွက် ဦးစားပေး ဖွံ့ဖြိုး တိုးတက်မှု လုပ်ငန်းစဉ်များ	အဆိုပြုသူ (အမျိုးသားများ/ အမျိုးသမီးများ/ အမျိုးသား+ အမျိုးသမီး)	အခန်းကဏ္ဍ
၀	ကွန်ပျူတာ ဝယ်ယူခြင်း	(m)	
၂	မြို့နယ်အသုံးပြု စီမံခန့်ခွဲရေး	(m+u)	
၃	ဒီဇယ်မာဏေရရှိရေး	m	
၄	အားလစား ကွပ်မျက်ခြင်း	m	
၅			
၆			
၇			
၈			
၉			
၁၀			

ခေါင်းဆောင်၊ ကျေးရွာစီမံကိန်းအထောက်အကူပြုကော်မတီမှ အတည်ပြုသည်။

အမည် ဦးမြတ်အောင် လက်မှတ် [Signature] နေ့စွဲ 11.3.2014

ပုံစံ - ၈ - ၃ စတုဂ္ဂဟုံ ဖြိုဖျက် ဦးစားပေးအပ်အတွက် (Form PC 3)

လုပ်ငန်းခွင်၊ အဆင့်(၃) စတုဂ္ဂဟုံဖျက်ပျက်အစဉ်အစ၊ ဖြိုဖျက်သောအခါ စတုဂ္ဂဟုံစီကီနို အထောက်အကူပြု
 စက်ပစ္စည်းသည် လူထုအား ရန်ပေးမှုမရှိစေရန်အကူအညီဖြင့် ဤပုံစံကိုဖြည့်စွဲစေရန် ခြံညှပ်ပေးရမည်။
 လူထုအား ရန်ပေးမှုမရှိစေရန်အတွက် ဝန်ထမ်း အမည် **ဂျော့ဂျော့**
 နေ့စွဲ **၂၅ - 11 - ၂၀၁၇** စက်ဝန်း(၁) အမှတ်(၁) (✓) စက်ဝန်း(၂) စက်ဝန်း(၃) စက်ဝန်း(၄) စက်ဝန်း(၅) စက်ဝန်း(၆) စက်ဝန်း(၇) စက်ဝန်း(၈) စက်ဝန်း(၉)

က။ အစက်အစိတ်အပိုင်းများအား ဝေဖန်ခြင်း - ယခုလက်ရှိအခြေအနေတွင် ဤစတုဂ္ဂဟုံ ဖြိုဖျက်တိုက်ခတ်မှုအတွက် အဓိက အစက်အစိတ်အပိုင်းများသည် မည်သည့်အရာဖြစ်သည်။ (အမျိုးအစား/အမျိုးအမည်၊ အနည်းဆုံးအစက်အစိတ် ၅ ခုစီဖော်ပြပါ)

အမျိုးအစား	အရွယ်အစား	အမျိုးအမည်	အရွယ်အစား
၁။ ချိန်ကိုင်စက်၊ အစက်အစိတ်	၁။ ချိန်ကိုင်စက်၊ အစက်အစိတ်	၂။ အစက်အစိတ်	၂။ အစက်အစိတ်
၂။ အစက်အစိတ်	၃။ အစက်အစိတ်	၃။ အစက်အစိတ်	၄။ အစက်အစိတ်
၃။ အစက်အစိတ်	၄။ အစက်အစိတ်	၄။ အစက်အစိတ်	၅။ အစက်အစိတ်

ခ။ အစက်အစိတ်များအား ဝေဖန်ခြင်း - ယခုလက်ရှိအခြေအနေတွင် ဤစတုဂ္ဂဟုံ ဖြိုဖျက်တိုက်ခတ်မှုအတွက် အဓိက အစက်အစိတ်အပိုင်းများသည် မည်သည့်အရာဖြစ်သည်။ (အမျိုးအစား/အမျိုးအမည်၊ အနည်းဆုံးအစက်အစိတ် ၅ ခုစီဖော်ပြပါ)

အမျိုးအစား	အရွယ်အစား	အမျိုးအမည်	အရွယ်အစား
၁။ ချိန်ကိုင်စက်၊ အစက်အစိတ်	၁။ ချိန်ကိုင်စက်၊ အစက်အစိတ်	၂။ အစက်အစိတ်	၂။ အစက်အစိတ်
၂။ အစက်အစိတ်	၃။ အစက်အစိတ်	၃။ အစက်အစိတ်	၄။ အစက်အစိတ်
၃။ အစက်အစိတ်	၄။ အစက်အစိတ်	၄။ အစက်အစိတ်	၅။ အစက်အစိတ်

ဂ။ လူထုပစ်ခတ်ခြင်း လာမည့် (၄) နှစ်အတွက် စတုဂ္ဂဟုံ ဖြိုဖျက်တိုက်ခတ်မှု လုပ်ငန်း အစီအစဉ်များအား ဖော်ပြပါ။

အဆင့်	စတုဂ္ဂဟုံအတွက် ဦးစားပေး ဖြိုဖျက်တိုက်ခတ်မှု လုပ်ငန်းစဉ်များ	အဆိုပြုသူ (အမျိုးအစား/အမျိုးအမည်/အမျိုးအစား)	ခန့်မှန်းကုန်ကျစရိတ်	အကျိုးခံစားခွင့်ရှိသူ ခန့်မှန်းခြေ အရေအတွက်
၁	လမ်းခြင်းဖြတ်ခြင်း	(က+၆)		၃၅၀
၂	အစက်အစိတ် ဝေဖန်ခြင်း	(က+၁၀)		၅၅၀
၃	အစက်အစိတ် ဝေဖန်ခြင်း	(က+၁၀)		၃၆၀
၄	အစက်အစိတ် ဝေဖန်ခြင်း	(က+၆)		၃၅၀
၅	အစက်အစိတ် ဝေဖန်ခြင်း	(က+၆)		၃၅၀
၆	အစက်အစိတ် ဝေဖန်ခြင်း	(က+၆)		၃၅၀

၁၁။ လူ့အဖွဲ့အစည်း၏ လာမည့် (၄)နှစ်အတွက် အကျိုးပေးပေးသော ဦးစားပေး ဖွံ့ဖြိုးတိုးတက်မှု လုပ်ငန်း အစီအစဉ်များအားဖော်ပြပါ။

အဆင့်	ကျေးဇူးအတွက် ဦးစားပေး ဖွံ့ဖြိုးတိုးတက်မှု လုပ်ငန်းစဉ်များ	အဆိုပြုသူ (အမျိုးသားများ/ အမျိုးသမီးများ/ အမျိုးသား+ အမျိုးသမီး)	အခန်းကဏ္ဍ
၀	ဒီဂျစ်တစ်နည်းပညာ	(၁၀)	မသက်ပြေ၊ စစ်ဆေးရေး၊ နိုက်ပျိုရေး
၂	အထူးစီမံခန့်ခွဲမှု	(၈)	
၃	ပညာရေး		
၄	နိုက်ပျိုရေး၊ မွေးမြူရေး၊ အင်အားစွမ်းအား	(၈)	
၅			
၆			
၇			

ခေါင်းစောင်၊ ကျေးဇူးတင်ပေးရန်အတွက် အကျိုးကျေးဇူးတင်စာတမ်း အတည်ပြုသည်။

အမည် ခင်မိုးမိုးမိုး ဝင်း လက်မှတ် [Signature] ဝန်ထမ်း ၂၈. ၁၁. ၂၀၁၇

ပုံစံ - ၀-၃ ကျေးရွာခွဲ၊ မြို့ရေး ဦးစားပေးအဖွဲ့အစည်း (Form PC 3)

လမ်းညွှန်မှုကော်မတီအဖွဲ့ (၃) ကျေးရွာမှူးများချက်အစည်းအဝေးပြီးဆုံးသောအခါ ကျေးရွာစီမံကိန်း အထောက်အကူပြု	
ကော်မတီသည် လူထုစည်းရုံးရေးပူးအကူအညီဖြင့် ဤပုံစံကိုပြည့်စုံအောင် ဖြည့်သွင်းရမည်။	
လူထုစည်းရုံးရေးပူး/ဝန်ထမ်း အမည် - ၆ ဒါအိအိခိုင်	
နေ့စွဲ 30.9.2018	စက်ဝန်းအား အမှတ်ဖြစ်ပါ (✓) □ စက်ဝန်း(၀) □ စက်ဝန်း(၂) □ စက်ဝန်း(၃) □ စက်ဝန်း(၄)
ပြည်နယ်/တိုင်း ဧရာဝတီ	မြို့နယ် လှတော
ကျေးရွာအုပ်စု ကညာဒဂုံရွာ	ကျေးရွာ ဧရာဝတီမြို့

က။ အခက်အခဲအတားအဆီးများအားစွေးစနွေးခြင်း - ယခုလက်ရှိအခြေအနေတွင်ဤကျေးရွာခွဲ၊ မြို့ရေးတိုးတက်ရေးအတွက် အဓိကအခက်အခဲအတားအဆီးများသည် မည်သည်များဖြစ်ပါသနည်း။ (အမျိုးသား/သမီး အနည်းဆုံးအခက်အခဲ ၅ ခုစီဖော်ပြပါ)

အုပ်စုခွဲ၊ စွေးစနွေးမှုများမှ တင်ပြသောအခက်အခဲအတားအဆီးများ	
- အကျဉ်းအကျပ်အတည်း၊ ခြေခံ မြေအင်အားမရှိ၊ မြေအင်အားမရှိ၊ မြေအင်အားမရှိ၊ မြေအင်အားမရှိ	□ ကျား ၀၀ □ ကျား+ ၀၀
- မြေအင်အားမရှိ၊ မြေအင်အားမရှိ၊ မြေအင်အားမရှိ၊ မြေအင်အားမရှိ	□ ကျား ၀၀ □ ကျား+ ၀၀
- မြေအင်အားမရှိ၊ မြေအင်အားမရှိ၊ မြေအင်အားမရှိ၊ မြေအင်အားမရှိ	□ ကျား ၀၀ □ ကျား+ ၀၀
- မြေအင်အားမရှိ၊ မြေအင်အားမရှိ၊ မြေအင်အားမရှိ၊ မြေအင်အားမရှိ	□ ကျား ၀၀ □ ကျား+ ၀၀
- မြေအင်အားမရှိ၊ မြေအင်အားမရှိ၊ မြေအင်အားမရှိ၊ မြေအင်အားမရှိ	□ ကျား ၀၀ □ ကျား+ ၀၀
- မြေအင်အားမရှိ၊ မြေအင်အားမရှိ၊ မြေအင်အားမရှိ၊ မြေအင်အားမရှိ	□ ကျား ၀၀ □ ကျား+ ၀၀
- မြေအင်အားမရှိ၊ မြေအင်အားမရှိ၊ မြေအင်အားမရှိ၊ မြေအင်အားမရှိ	□ ကျား ၀၀ □ ကျား+ ၀၀
- မြေအင်အားမရှိ၊ မြေအင်အားမရှိ၊ မြေအင်အားမရှိ၊ မြေအင်အားမရှိ	□ ကျား ၀၀ □ ကျား+ ၀၀
- မြေအင်အားမရှိ၊ မြေအင်အားမရှိ၊ မြေအင်အားမရှိ၊ မြေအင်အားမရှိ	□ ကျား ၀၀ □ ကျား+ ၀၀
- မြေအင်အားမရှိ၊ မြေအင်အားမရှိ၊ မြေအင်အားမရှိ၊ မြေအင်အားမရှိ	□ ကျား ၀၀ □ ကျား+ ၀၀

အုပ်စုခွဲ၊ စွေးစနွေးမှုများမှ တင်ပြသောအခက်အခဲအတားအဆီးများ	
- မြေအင်အားမရှိ၊ မြေအင်အားမရှိ၊ မြေအင်အားမရှိ၊ မြေအင်အားမရှိ	□ ကျား ၀၀ □ ကျား+ ၀၀
- မြေအင်အားမရှိ၊ မြေအင်အားမရှိ၊ မြေအင်အားမရှိ၊ မြေအင်အားမရှိ	□ ကျား ၀၀ □ ကျား+ ၀၀
- မြေအင်အားမရှိ၊ မြေအင်အားမရှိ၊ မြေအင်အားမရှိ၊ မြေအင်အားမရှိ	□ ကျား ၀၀ □ ကျား+ ၀၀
- မြေအင်အားမရှိ၊ မြေအင်အားမရှိ၊ မြေအင်အားမရှိ၊ မြေအင်အားမရှိ	□ ကျား ၀၀ □ ကျား+ ၀၀
- မြေအင်အားမရှိ၊ မြေအင်အားမရှိ၊ မြေအင်အားမရှိ၊ မြေအင်အားမရှိ	□ ကျား ၀၀ □ ကျား+ ၀၀
- မြေအင်အားမရှိ၊ မြေအင်အားမရှိ၊ မြေအင်အားမရှိ၊ မြေအင်အားမရှိ	□ ကျား ၀၀ □ ကျား+ ၀၀
- မြေအင်အားမရှိ၊ မြေအင်အားမရှိ၊ မြေအင်အားမရှိ၊ မြေအင်အားမရှိ	□ ကျား ၀၀ □ ကျား+ ၀၀
- မြေအင်အားမရှိ၊ မြေအင်အားမရှိ၊ မြေအင်အားမရှိ၊ မြေအင်အားမရှိ	□ ကျား ၀၀ □ ကျား+ ၀၀
- မြေအင်အားမရှိ၊ မြေအင်အားမရှိ၊ မြေအင်အားမရှိ၊ မြေအင်အားမရှိ	□ ကျား ၀၀ □ ကျား+ ၀၀
- မြေအင်အားမရှိ၊ မြေအင်အားမရှိ၊ မြေအင်အားမရှိ၊ မြေအင်အားမရှိ	□ ကျား ၀၀ □ ကျား+ ၀၀

၁။ ကျေးရွာအတွက် ဦးစားပေး ဖွံ့ဖြိုးတိုးတက်မှု လုပ်ငန်း အစီအစဉ်များအားဖော်ပြပါ။
 ဂ။ လူထုဝိမံကိန်း၏ လာမည့် (၄) နှစ်အတွက် အကျုံးမဝင်သော ဦးစားပေး ဖွံ့ဖြိုးတိုးတက်မှု လုပ်ငန်း အစီအစဉ်များအားဖော်ပြပါ။

ဦးစားပေးအဆင့်	ကျေးရွာအတွက် ဦးစားပေး ဖွံ့ဖြိုးတိုးတက်မှု လုပ်ငန်းစဉ်များ	အဆိုပြုသူ (အမျိုးသားများ/ အမျိုးသမီးများ/ အမျိုးသား + အမျိုးသမီး)	အခန်းကဏ္ဍ	ဦးစားပေးအဆင့်သတ်မှတ်ချက်	ခန့်မှန်းကုန်ကျစရိတ်	အကျိုးခံစားခွင့်ရှိသူ နှင့် မှန်းခြေအရေအတွက်		
						ကျား	မ	ပေါင်း
၀	ရွာထွင်းကွန်ကရစ်ပစ်၊ ခင်းခြင်း	က+မ	ပစ်၊ သန့်၊ အင်္ဂါ၊ သွား၊ ရေ		၅,၅၀၀,၀၀၀	၁၇၆	၁၆၄	၃၄၀
၂	စာအိမ်၊ ကျောင်း၊ ခင်းခြင်း	က+မ	သားရေ		၅,၅၀၀,၀၀၀	၁၈၆	၁၆၄	၃၅၀
၃	ရေပွင့်၊ ရေကန်၊ ရေအိုင်	က+မ	ရေပွင့်၊ ရေကန်		၅,၅၀၀,၀၀၀	၁၈၆	၁၆၄	၃၅၀
၄	ဆေးပေးခန်း၊ တည်ဆောက်ခြင်း	က+မ	ကျန်းမာရေး		၅,၅၀၀,၀၀၀	၁၈၆	၁၆၄	၃၅၀
၅	၂၄ နာရီ ရေ၊ စင်၊ ရေ	က+မ	စိုက်ပျိုးရေး		၅,၅၀၀,၀၀၀	၁၈၆	၁၆၄	၃၅၀

ဃ။ လူထုဝိမံကိန်း၏ လာမည့် (၄) နှစ်အတွက် အကျုံးမဝင်သော ဦးစားပေး ဖွံ့ဖြိုးတိုးတက်မှု လုပ်ငန်း အစီအစဉ်များအားဖော်ပြပါ။

အဆင့်	ကျေးရွာအတွက် ဦးစားပေး ဖွံ့ဖြိုးတိုးတက်မှု လုပ်ငန်းစဉ်များ	အဆိုပြုသူ (အမျိုးသားများ/ အမျိုးသမီးများ/ အမျိုးသား + အမျိုးသမီး)	အခန်းကဏ္ဍ
၀	စက်ပြင်သစ်တန်း	ကျား	ကုသဝင်ရေး၊ ဝန်၊ မြေဥာဏ
၂	ကန်ချောင်းသစ်တန်း	မ	မ
၃			
၄			
၅			

ခေါင်းဆောင်၊ ကျေးရွာဝိမံကိန်းအထောက်အကူပြုကော်မတီမှအတည်ပြုသည်။

အမည် ဦးမြတ်ဖြူဖြူ လက်မှတ် [Signature] နေ့စွဲ 30.9.2018

၁၂။ ကျေးရွာအုပ်စုစီမံကိန်းလုပ်ငန်းခွဲရွေးချယ်ခြင်း (ပုံစံ ၈-၄)

ပုံစံ - ၈ - ၄ ကျေးရွာအုပ်စုစီမံကိန်းလုပ်ငန်းခွဲရွေးချယ်ခြင်းပုံစံ (Form PC 4)

လမ်းညွှန်ချက်၊ စီမံကိန်းလုပ်ငန်းခွဲရွေးချယ်မှုအစည်းအဝေးပြီးနောက်တွင် ကျေးရွာအုပ်စုမှ CF/TF တို့၏ အကူအညီရယူ၍ ကျေးရွာစီတောက်ကော်မတီမှ လက်မှတ်ရေးထိုးပြီး အဆိုပါပုံစံအား ပြည့်စုံအောင်ဖြည့်သွင်းရမည်။ ဤပုံစံအား ပြည့်စုံစွာဖြည့်သွင်းပြီးပါက ကျေးရွာအုပ်စုမှ ဖြိုတိုက်ရေးစီမံချက်တွင် TPI C သို့မဟုတ် ရန်အတွက် နောက်ဆက်တွဲအဖြစ် ထားရှိရမည်။ CF မှ ကျေးရွာတစ်ရွာချင်းစီ၏ စီမံကိန်းလုပ်ငန်းခွဲဆိုင်ရာ အချက်အလက်များကို MIS သို့ ထည့်သွင်းရမည်။ (ယခုနစ်စီမံကိန်းလုပ်ငန်းခွဲ မလုပ်ကိုင်သော ကျေးရွာများ မပါဝင်ပါ။)

ကျေးရွာစည်းရုံးရေးမှူး/ဝန်ထမ်းအမည် _____၊ ခေါ်ဝေါ်ခြင်း (အဘယ့်အရာအတွက်) _____၊ ဦးစီးဌာန (အဘယ့်အရာအတွက်) _____၊ ပဋိပက္ခအမျိုးအစား _____၊
 နေ့စွဲ - 16.3.2017
 ပြည်နယ်/တိုင်း _____၊ မြို့နယ် _____၊ ညွှန်ကြားမှုဌာနချုပ် _____၊

ကျေးရွာအမည်	ဆောင်ရွက်မည့် လုပ်ငန်းများ	အတိုင်းအတာ	ခန့်မှန်း တိုက်ရိုက် အကျိုးခံစားခွင့် ရှိသူများ	အဆိုပြုတင်ပြသူ	ခန့်မှန်းကုန်ကျစရိတ်		စုစုပေါင်း
					ကျေးရွာမှ ထည့်ဝင်မှု	အခြားထည့်ဝင်မှု (ခေါ်ပြုပါ)	
ကုသင်ချောင်း (ခ)၊	ပျဉ်ကျိုင်း၊ လမ်း ခင်းခြင်း	အလျား - 900'၊ အနံ - 2*2.5'၊ အခြေ - 6"	1006 ဦး	ပ ကျား ပ မ ဒ ကျား + မ	77-5 သိန်း 78 သိန်း		7800000
ကုသင်ချောင်း (က)	ပျဉ်ကျိုင်း၊ လမ်း ခင်းခြင်း	အလျား - 1000'၊ အနံ - 2*2.5'၊ အခြေ - 6"	908 ဦး	ပ ကျား ပ မ ဒ ကျား + မ	86.5 သိန်း 86 သိန်း		8650000
ကုန်းတန်း	ပျဉ်ကျိုင်း၊ လမ်း ခင်းခြင်း	အလျား - 2100'၊ အနံ - 2*2.5'၊ အခြေ - 6"	1809 ဦး	ပ ကျား ပ မ ဒ ကျား + မ	180 သိန်း 179 သိန်း		18000000
ဝါးကျွန်း	ပျဉ်ကျိုင်း၊ လမ်း ခင်းခြင်း	အလျား - 740'၊ အနံ - 12'၊ အခြေ - 2'	643 ဦး	ပ ကျား ပ မ ဒ ကျား + မ	၅၁ သိန်း ၅4 သိန်း		၅၁၀၀၀၀၀
မဲလပ်ကုန်း	ပျဉ်ကျိုင်း၊ လမ်း ခင်းခြင်း	အလျား - 600'၊ အနံ - 2*2.5'၊ အခြေ - 6"	353 ဦး	ပ ကျား ပ မ ဒ ကျား + မ	52.5 သိန်း 52 သိန်း		5250000

ရာထူး ကျေးရွာအုပ်စု စီမံကော်မတီဝင် ဥက္ကဋ္ဌအမည် _____၊ လက်မှတ် _____၊ ရက်စွဲ 16.3.2017

ဦးစောဝင်း၊
 ရွေးချယ်ရေးမှူး၊
 မြို့နယ် ညွှန်ကြားမှုဌာနချုပ်

ပုံစံ - ၀ - ၄ ကျေးရွာအုပ်စုစီမံကိန်းလုပ်ငန်းခွဲရွေးချယ်ခြင်းပုံစံ (Form PC 4)

လမ်းညွှန်ရွက်၊ စီမံကိန်းလုပ်ငန်းခွဲရွေးချယ်မှုအစည်းအဝေးပြီးနောက်တွင် ကျေးရွာအုပ်စုမှ CF/TF တို့၏ အကူအညီရယူ၍ ကျေးရွာစီတော်ကော်မတီမှ လက်မှတ်ရေးထိုးပြီး အဆိုပါပုံစံအား ပြည့်စုံအောင်ဖြည့်သွင်းရမည်။ ဤပုံစံအား ပြည့်စုံစွာဖြည့်သွင်းပြီးပါက ကျေးရွာအုပ်စုမှ မြို့တိုးတက်ရေးဦးစီးဌာနတွင် TPIIC သို့ ပေးပို့ရန်အတွက် နောက်ဆက်တွဲအဖြစ် ထားရှိရမည်။ CF မှ ကျေးရွာတစ်ရွာချင်းစီ၏ စီမံကိန်းလုပ်ငန်းခွဲဆိုင်ရာ အချက်အလက်များကို MIS သို့ ထည့်သွင်းရမည်။ (ယခုနှစ်စီမံကိန်းလုပ်ငန်းခွဲ မလုပ်ကိုင်သော ကျေးရွာများ မပါဝင်ပါ။)

ကျေးရွာစည်းရုံးရေးမှူး/ဝန်ထမ်းအမည် ခေါ်ခေမေဇို (လူ့အစဉ်း ဖူး၊ ငါး၊ ချား) ၊ မြို့ ဖွဲ့စည်းရေးမှူး (လက်ထောက်) ဦးလှအောင်၊ ဦးစီးဌာန (၄)

နေ့စွဲ 16.3.2017

စက်ဝန်းအားအမှတ်ခြိမ်းပေးပါ။ (V) စက်ဝန်း(၀) စက်ဝန်း(၂) စက်ဝန်း(၃) စက်ဝန်း(၄) စက်ဝန်း(၅) စက်ဝန်း(၆) စက်ဝန်း(၇) စက်ဝန်း(၈) စက်ဝန်း(၉)

ပြည်နယ်/တိုင်း ဧရာဝတီ မြို့နယ် ငယ်တော ကျေးရွာအုပ်စု ကညာဇကျေးရွာ

ကျေးရွာအမည်	ဆောင်ရွက်မည့် လုပ်ငန်းများ	အတိုင်းအတာ	ခန့်မှန်း တိုက်ရိုက် အကျိုးစီးပွားခွင့် ရှိသူများ	အဆိုပြုတင်ပြသူ	ခန့်မှန်းကျန်ကျစရိတ်			
					စီမံကိန်းမှ ထည့်ဝင်မှု	ကျေးရွာမှ ထည့်ဝင်မှု	အခြားထည့်ဝင်မှု (ဖော်ပြပါ) ထည့်ဝင်ငွေ အမည်/အဖွဲ့	
မြောက်ကုန်း	စားနပ်ရိက္ခာ - 400'၊ အိမ် - 2x2.5'၊ အခြေ - 6'	စားနပ် - 400'၊ အိမ် - 2x2.5'၊ အခြေ - 6'	225 ဦး	<input type="checkbox"/> ကျား <input type="checkbox"/> မ <input checked="" type="checkbox"/> ကျား+မ	35.5 သိန်း			ရတနာစိမ်း
အောင်စာအိုင်	စားနပ်ရိက္ခာ - 600'၊ အိမ် - 2x2.5'၊ အခြေ - 6'	စားနပ် - 600'၊ အိမ် - 2x2.5'၊ အခြေ - 6'	350 ဦး	<input type="checkbox"/> ကျား <input type="checkbox"/> မ <input checked="" type="checkbox"/> ကျား+မ	52 သိန်း 52.5 သိန်း			3550000
				<input type="checkbox"/> ကျား <input type="checkbox"/> မ <input type="checkbox"/> ကျား+မ				
				<input type="checkbox"/> ကျား <input type="checkbox"/> မ <input type="checkbox"/> ကျား+မ				
				<input type="checkbox"/> ကျား <input type="checkbox"/> မ <input type="checkbox"/> ကျား+မ				
				<input type="checkbox"/> ကျား <input type="checkbox"/> မ <input type="checkbox"/> ကျား+မ				

ရာထူး ကျေးရွာအုပ်စု စီမံကော်မတီဝန်ထမ်း ဦးစောစော
 လက်မှတ် [Signature] ရက်စွဲ 16.3.2017

ညောင်ရွှေ

ကျေးဇူးတင်ဆွေးနွေးထားခဲ့သော ကျေးဇူးတင်အားကိုးပြု
သည်ဆို သပ်ကြသည်။ ဂျိအပ်သည်များကို ဖြည့်စွက်၍ ဆွေးနွေးရေးဆွဲ
ကြသည်။

ဦးမောင် ကျေးဇူးတင် ဆောင်ရွက်ပေးပြီး ကျေးဇူးတင် ဆွေးနွေး
ချက်ကြသည်။ ဆောင်ရွက်ပေးပြီး ချက်ကောင် ကျေးဇူးတင် ဆွေးနွေး
ချက်ကြသည်။ ဆောင်ရွက်ပေးပြီး ကော်ဖီများမှာ -

- ဦးမြတ်ကြည်စိတ်
- ဦးမောင်မောင် တို့ ဖြစ်ကြသည်။

ဦးမောင် အထူးတင်ဆွေးနွေးခဲ့သည် များကို ပြန်လည်ကုန်ကျ
၍ အထူးတင် ဆောင်ရွက်ခြင်း ဖြစ်သည်။

ကျောက်တိုင်၊
ယနေ့က ဖြူရယ်
ကညောင်ချောင်းကန်
အောင်သာခြေကျောရွာ

ရေရာ → ငြိတင်အုန်း
တောင်အုန်း → 6:00 PM
ဖြူဆုံးချိန် → 8:30 PM
ရက်စွဲ → 30.9.2018

အကြောင်းအရာ။

။ ကုသမှုပေးခြင်းမရှိဘဲ စာတိယဗဟိုဏ်တော်မှ ဒုတိယအကြိမ် အစည်းဝေးကို ကညောင်ချောင်းကန် အောင်သာခြေကျောရွာတွင် ကျင်းပပြုလုပ်ခြင်း။

ဆွေးနွေးချက်။

။ ကညောင်ချောင်းကန် စာတိယဗဟိုဏ်တော်မှ ဒုတိယအကြိမ် အစည်းဝေးကို ကညောင်ချောင်းကန် အောင်သာခြေကျောရွာတွင် ကျင်းပပြုလုပ်ကြသည်။ အစည်းဝေးအတွင်း ဂျင်စာအုပ်ဖြင့် ငြိတင်အုန်း ၅ အဖွဲ့၊ အနာမကား၊ ခြောက်ခြား၊ ခြောက်ခြားခွဲ သည်။

ဆက်တိုက်ဖြင့် ကော်မတီ၏ စာတိယဗဟိုဏ်တော်မှ ဒုတိယအကြိမ် အစည်းဝေးကို ကညောင်ချောင်းကန် အောင်သာခြေကျောရွာတွင် ကျင်းပပြုလုပ်သည်။ ကျွန်ုပ်တို့အား ဝေဖန်ဆန်းစစ်မှုများ ပြုလုပ်ခဲ့သည်။ ကျွန်ုပ်တို့အား ဝေဖန်ဆန်းစစ်မှုများ ပြုလုပ်ခဲ့သည်။

ကော်မတီဥက္ကဋ္ဌ → ငြိတင်အုန်း
→ ဒေါ်ဖြူဖြူဝင်း
ဆရာတော်တော် → ငြိတင်အုန်း
→ ဒေါ်ဖြူဖြူဝင်း

အသွင်ပတ်ဝန်းကျင်၊ သိမ်းပိုက်ရေး၊
 ဆင်တန်းဆင်ယင်မှု → ဦးမြင့်မြင့်
 → ဒေါ်တင်တင်၊
 ဆောင်ရွက်ပေးခြင်းဖြင့်ရေး၊ ဆင်
 တန်းဆင်ယင်မှု → ဦးစော၊
 → ဒေါ်ခင်မိုးမိုး၊
 ပေးဆောင်မှု၊ အခြားအဖွဲ့အစည်းများ
 ဆင်တန်းဆင်ယင်မှု → ဦးထွန်းဖြူ
 → ဒေါ်ခင်မိုးမိုး၊
 ဖွဲ့စည်းပေးခြင်း → ဦးစော၊
 → ဒေါ်ခင်မိုးမိုး၊

ပတ်ဝန်းကျင်ဆင်တန်း
 ဆင်ယင်မှု → ဦးစော၊
 → ဒေါ်ခင်မိုးမိုး၊

စာအုပ်တိုက်၊ ကျမ်းဂန်တိုက်၊ စာအုပ်တိုက်၊
 စာအုပ်တိုက်၊ ကျမ်းဂန်တိုက်၊ စာအုပ်တိုက်၊

စီမံကိန်း၊ အဖွဲ့အစည်း၊ အဖွဲ့အစည်း၊ အဖွဲ့အစည်း၊ အဖွဲ့အစည်း၊
 အဖွဲ့အစည်း၊ အဖွဲ့အစည်း၊ အဖွဲ့အစည်း၊ အဖွဲ့အစည်း၊ အဖွဲ့အစည်း၊
 အဖွဲ့အစည်း၊ အဖွဲ့အစည်း၊ အဖွဲ့အစည်း၊ အဖွဲ့အစည်း၊ အဖွဲ့အစည်း။

- ၇၆၆ နှင့် ၇၆၇ နှင့်
- ၁) အဖွဲ့အစည်း၊ အဖွဲ့အစည်း၊ အဖွဲ့အစည်း၊ အဖွဲ့အစည်း၊ အဖွဲ့အစည်း၊
 - ၂) အဖွဲ့အစည်း၊ အဖွဲ့အစည်း၊ အဖွဲ့အစည်း၊ အဖွဲ့အစည်း၊ အဖွဲ့အစည်း၊
 - ၃) အဖွဲ့အစည်း၊ အဖွဲ့အစည်း၊ အဖွဲ့အစည်း၊ အဖွဲ့အစည်း၊ အဖွဲ့အစည်း၊
 - ၄) အဖွဲ့အစည်း၊ အဖွဲ့အစည်း၊ အဖွဲ့အစည်း၊ အဖွဲ့အစည်း၊ အဖွဲ့အစည်း၊
 - ၅) အဖွဲ့အစည်း၊ အဖွဲ့အစည်း၊ အဖွဲ့အစည်း၊ အဖွဲ့အစည်း၊ အဖွဲ့အစည်း၊
 - ၆) အဖွဲ့အစည်း၊ အဖွဲ့အစည်း၊ အဖွဲ့အစည်း၊ အဖွဲ့အစည်း၊ အဖွဲ့အစည်း၊
 - ၇) အဖွဲ့အစည်း၊ အဖွဲ့အစည်း၊ အဖွဲ့အစည်း၊ အဖွဲ့အစည်း၊ အဖွဲ့အစည်း၊

စာအုပ်တိုက်၊ အဖွဲ့အစည်း၊ အဖွဲ့အစည်း၊ အဖွဲ့အစည်း၊ အဖွဲ့အစည်း၊
 အဖွဲ့အစည်း၊ အဖွဲ့အစည်း၊ အဖွဲ့အစည်း၊ အဖွဲ့အစည်း၊ အဖွဲ့အစည်း၊
 အဖွဲ့အစည်း၊ အဖွဲ့အစည်း၊ အဖွဲ့အစည်း၊ အဖွဲ့အစည်း၊ အဖွဲ့အစည်း။

၁၄။ ကဏ္ဍအလိုက်ဖွံ့ဖြိုးရေးဦးစားပေးလုပ်ငန်းများ

နောက်ဆက်တွဲ (၄) ခြားနားသောအပိုင်းများအတွက် ဦးစားပေးလုပ်ငန်းစဉ်များ
 တွေးရွာအုပ်စု၊ ကညစ်ကျော်

ကျေးရွာ၊ ၂ အာဇာနည်

မူရင်းအား TPIIC တွင်ထားရှိရပါမည်။ အခြားဌာနများနှင့် ညှိနှိုင်းရန်အတွက် ဝိဇ္ဇာကို ပေးလိုရပါမည်။ MIS သွင်းရန်မလို။

အထွေထွေ	လုပ်ငန်းစဉ်များ	ဘယ်သူတွေက ဦးစားပေး ရေးခဲ့သလဲ	အမှန် ဖြစ်ရန်	လ/နှစ်	တစ်နှစ်ပတ်ညီသူ သို့ အဖွဲ့အစည်း	ပြင်ပမှ ထည့်ဝင်မှု
အခြေခံအဆောက်အအုံ	၁. ကျေးရွာတွင်းကွန်ကရစ်အိမ် ၃၆ ခု	အပို့သား အပို့သမီး	၇ ၇	၂၀၁၈	VPSC	
	၂. ကျေးရွာ ကျောက်တူးဖော်ခြင်း	အပို့သား အပို့သမီး	၇ ၇	၂၀၁၅	VPSC	
အသက်မွေးဝမ်းကျောင်း / စိုက်ပျိုးရေး		အပို့သား အပို့သမီး				
		အပို့သား အပို့သမီး				
		အပို့သား အပို့သမီး				
		အပို့သား အပို့သမီး				
		အပို့သား အပို့သမီး				
		အပို့သား အပို့သမီး				
		အပို့သား အပို့သမီး				
		အပို့သား အပို့သမီး				
		အပို့သား အပို့သမီး				
		အပို့သား အပို့သမီး				
ကျန်းမာရေးနှင့်အဟာရ	၃. ကျေးရွာဆေးပေး ချိုတည်ဆောက်ခြင်း	အပို့သား အပို့သမီး	၇ ၇	၂၀၂၀	VPSC	
		အပို့သား အပို့သမီး				
ပညာရေး	၅. ကျေးရွာအထက်တန်းကျောင်း ဆောက်လုပ်ခြင်း	အပို့သား အပို့သမီး	၇ ၇			
		အပို့သား အပို့သမီး				
အခြား	၄. ကျေးရွာစီမံခန့်ခွဲရေး (၂၄) နှစ်	အပို့သား အပို့သမီး	၇ ၇			
		အပို့သား အပို့သမီး				
		အပို့သား အပို့သမီး				
		အပို့သား အပို့သမီး				

၁၅။ VDP အရည်အသွေး ထိန်းချုပ်မှု (Check List for VDP)

ထိန်းချုပ်သူ-	ရက်စွဲ-	ရွာ-	VDP ရက်စွဲ
		မြို့နယ်	ကျေးရွာအုပ်စု

VDP စာရွက်စာတမ်းပြီးဆုံးမှုကိုစစ်ဆေးပါ။ (OM အရ)

- မျက်နှာဖုံး (အဖုံး)
- မာတိကာ
- ကျေးရွာအခြေခံ (data)
- PSA အကျဉ်းချုပ်နှင့် PRA လုပ်ငန်းစဉ်
- အမျိုးသားအမျိုးသမီးအဖွဲ့များ၏အခက်အခဲများ
- ကျေးရွာကျေးရွာမှန်းချက် (ဆွေးနွေးချက်ရလဒ်)
- အမျိုးသားအမျိုးသမီးအဖွဲ့များသဘောတူထားသည့် (၄) နှစ်အတွက်ဦးစားပေးလုပ်ငန်းများစာရင်း (အခြေခံအဆောက်အအုံ၊ အသက်မွေးမှုပညာရေး၊ လူမှုရေးထိန်းသိမ်းမှု၊)

နောက်ဆက်တွဲများ

- လူမှုရေးအကဲဖြတ်မှု၊ စာရွက်စာတမ်း၊ ဓါတ်ပုံနှင့် PRA လုပ်ငန်းစဉ်၊ မြေပုံများပါရမည်၊ စည်းစိမ်ပိုင်ဆိုင်မှုအဆင့်၊ Venn ပုံ.....
- ကျေးရွာစီမံကိန်းရေးဆွဲရေးအစည်းအဝေးမှတ်တမ်းမိတ္တူ
- ကျေးရွာ၏အချက်အလက် (PC 1 ပုံစံ)
- ကျေးရွာကျေးရွာမှန်းချက်

(၂) လူမှုရေးအကဲဖြတ်မှုအရည်အသွေးနှင့် (VDP စစ်ဆေးပါ)

- VDP တွင်ပါဝင်သောဦးရေ (အမျိုးသားအမျိုးသမီး)
- လူမှုရေးအကဲဖြတ်မှုအရည်အသွေးနှင့် VDP အတွက်ရက်ပေါင်း
- PRA အသုံးပြုမှုအရည်အတွက်
- ပါဝင်သောဦးရေနှင့်လုပ်ငန်းများမှတ်တမ်းတင်ခြင်း (အစည်းအဝေးမှတ်တမ်း၊ ဓါတ်ပုံ၊ တိုင်းရင်းသားအနည်းစုနှင့်ထိရက်လွယ်သောအဖွဲ့များ၊)
 - အလွန်ကောင်
 - ကောင်း
 - ညံ့
- လုပ်ငန်းများမှတ်တမ်းတင်ခြင်းနှင့်အမျိုးသမီးအဖွဲ့အစည်း၏ရလဒ်အားခွဲခြားပေးထားသလား၊
 - ရှိ
 - မရှိ
- စီမံကိန်းအရေအတွက် (အမျိုးသား၊ အမျိုးသမီးရွေးချယ်မှုအရေအတွက်)

PRA နှင့်သက်ဆိုင်သောအခြားစီမံကိန်းအရေအတွက် (အမျိုးသားအမျိုးသမီးရွေးချယ်မှုအရေအတွက်)