

ပြည်ထောင်စုသမ္မတ မြန်မာနိုင်ငံတော် အစိုးရ
စိုက်ပျိုးရေး၊ မွေးမြူရေးနှင့် ဆည်မြောင်း ဝန်ကြီးဌာန
ကျေးလက်ဒေသဖွံ့ဖြိုးတိုးတက်ရေး ဦးစီးဌာန
ကျောက်တန်းမြို့နယ်



လူထုဗဟိုပြုစီမံကိန်း(ဒုတိယနှစ်စက်ဝန်း) National Community Driven Development Project



ကျေးရွာဖွံ့ဖြိုးရေးအစီအစဉ်
Village Development Plan (VDP)
အောင်သပြေကျေးရွာ၊ မရမ်းဘေးကျေးရွာအုပ်စု

၂၀၁၈ ခုနှစ်

ကျောက်တန်းမြို့



မာတိကာ

၁။ကျောက်တန်းမြို့နယ်မြေပုံ.....၂

၂။မရမ်းဘေးကျေးရွာအုပ်စုမြေပုံ..... ၃

၃။ကျေးရွာအုပ်စုတွင်ပါဝင်သောကျေးရွာစာရင်းနှင့် ကျေးရွာသမိုင်းကြောင်း.....၄

၄။ကျေးရွာအခြေခံအချက်အလက်များ.....၅

၅။လူထုပူးပေါင်းပါဝင်သောလူမှုဆန်းစစ်ခြင်းနှင့်အကဲဖြတ်ခြင်းလုပ်ငန်းစဉ် (PSA/PRA) အကျဉ်းချုပ်.....၆

၆။ကျေးရွာဖွံ့ဖြိုးရေးအစီအစဉ်အတွက်အသုံးပြုခဲ့သော PRA tools များနှင့်တစ်ခုချင်းစီအတွက်သုံးသပ်ချက်များ...၇

၇။ကော်မတီဝင်များရွေးချယ်ခြင်းနှင့်ကျေးရွာဖွံ့ဖြိုးရေးအစီအစဉ်ဆောင်ရွက်မှုမှတ်တမ်းဓါတ်ပုံများ ၂၃

၈။ကျေးရွာကော်မတီစာရင်း..... ၂၆

၉။ပုံစံ-၁။ကျေးရွာအချက်အလက် ၂၇

၁၀။ပုံစံ-၂။ကျေးရွာဖွံ့ဖြိုးရေးဦးစားပေးအစီအစဉ်..... ၃၀

၁၁။အစည်းအဝေးမှတ်တမ်းများ..... ၃၃

၁၂။ကျေးရွာဖွံ့ဖြိုးရေးစီမံချက်အရည်အသွေးထိန်းချုပ်မှု (Checklist for VDP)..... ၃၇



၁။ ကျောက်တန်းမြို့နယ် မြေပုံ

ကျောက်တန်းမြို့နယ်ရှိ ကျေးရွာများ အခြေပြမြေပုံ

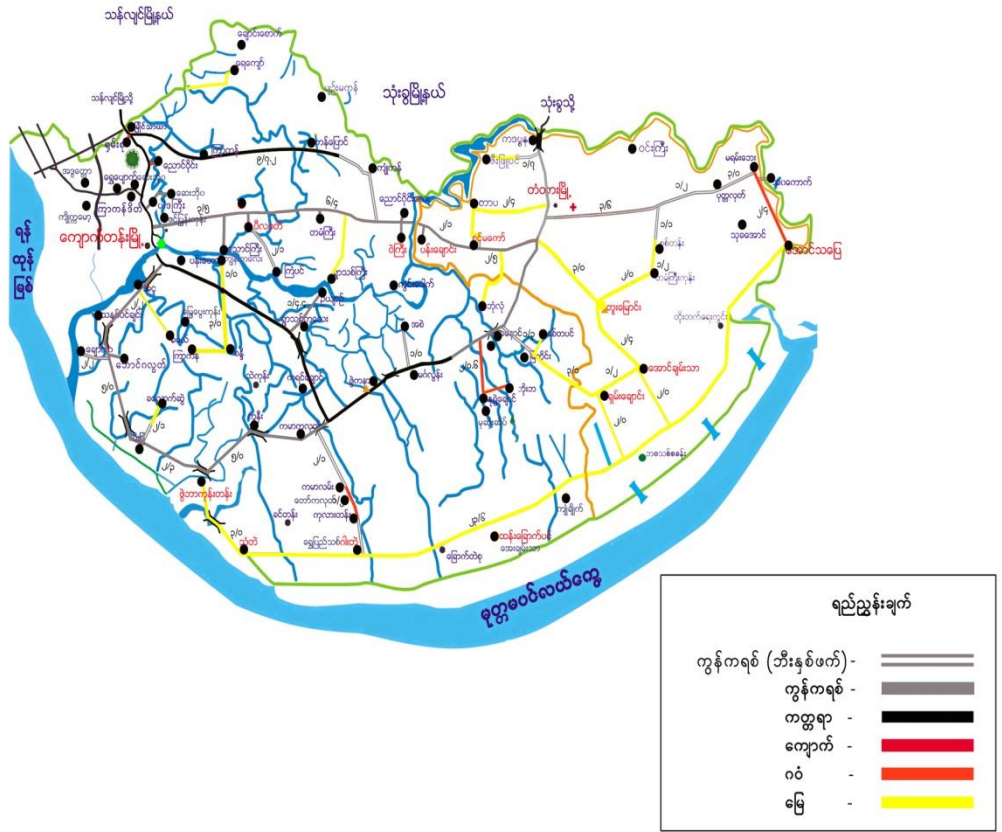



၂။ မရမ်းဘေးကျေးရွာ အုပ်စုမြေပုံ

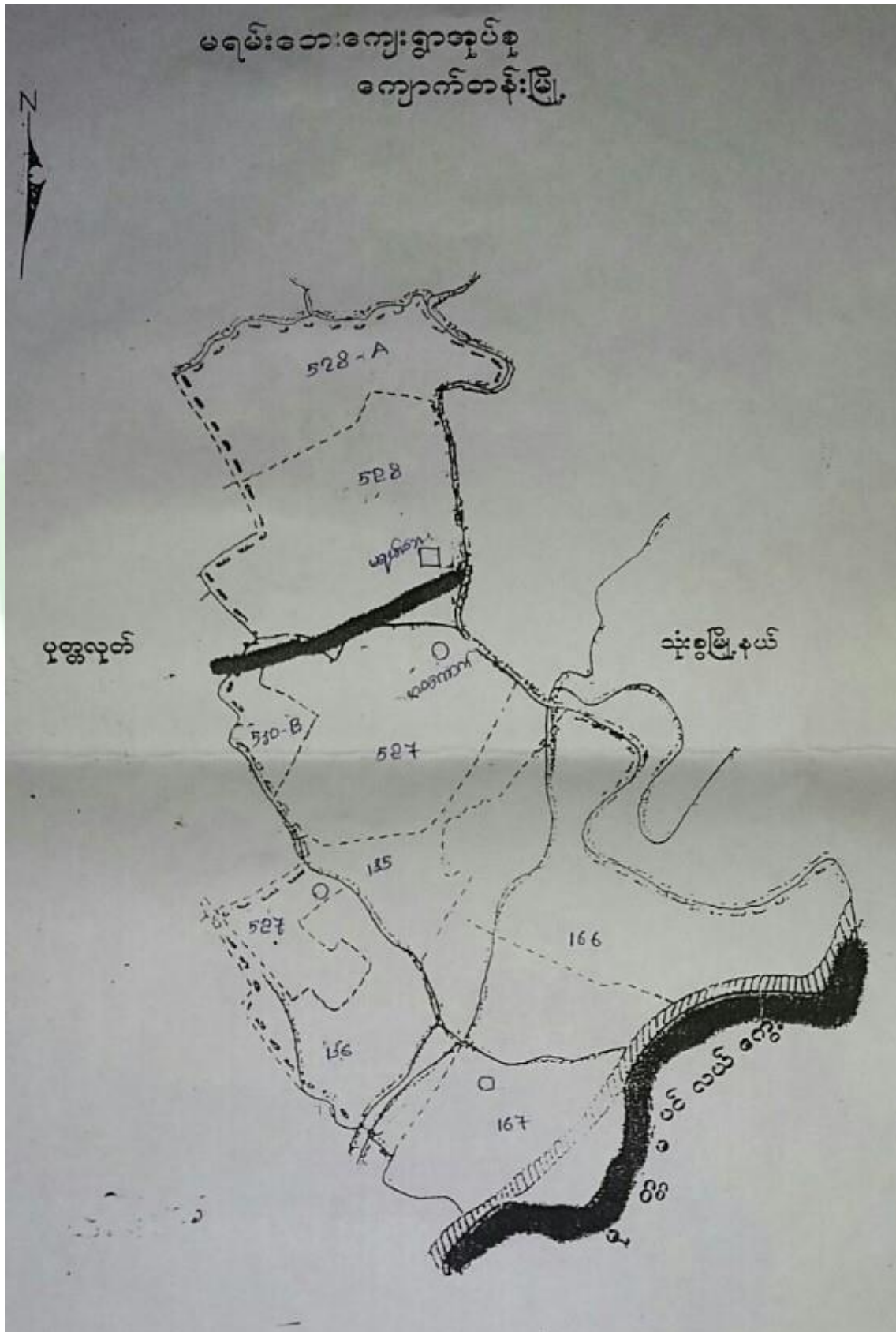



၃။ ကျေးရွာအုပ်စုတွင်ပါဝင်သော ကျေးရွာစာရင်းများ

၁။ မရမ်းဘေးကျေးရွာ

၂။ အဝကောက်ကျေးရွာ

၃။ အောင်သပြေကျေးရွာ

၄။ သုခအောင်ကျေးရွာ

၄။ ကျေးရွာအခြေခံအချက်အလက်များ

၁။ ကျေးရွာသမိုင်းအကျဉ်း

အောင်သပြေကျေးရွာသည် ရန်ကုန်တိုင်းဒေသကြီး၊ တောင်ပိုင်းခရိုင်၊ ကျောက်တန်းမြို့နယ်နှင့် အနီးအနားတွင်ရှိသောရွာတစ်ရွာဖြစ်ပါသည်။ အောင်သပြေကျေးရွာ စတင်ဖြစ်ပေါ်လာခဲ့သည်မှာ လွန်ခဲ့သောနှစ်ပေါင်း (၁၀၀) ခန့်က ဖြစ်ပါသည်။ အောင်သပြေကျေးရွာကို မရမ်းချောင်း၏အောက်ဘက်တွင် တည်ရှိသောကြောင့် အောက်မင်းဟုခေါ်ရာမှ အောင်သပြေကျေးရွာဟုအမည်ပေးခဲ့ပါသည်။ အောင်သပြေကျေးရွာစတင်တည်ထောင်ချိန်တွင် လယ်ယာလုပ်သူ (၄) အိမ် (၅) အိမ်ခန့်သာနေထိုင်ပြီး အိမ်ခြေများလာသဖြင့် ဘုန်းကြီးကျောင်းဆောက်ကာ ဘုန်းကြီးပင့်၍ အောက်မင်းရွာအဖြစ် နေထိုင်ခဲ့ကြပါသည်။ အောင်သပြေကျေးရွာသည် အဓိကစီးပွားရေးအနေဖြင့် ဆန်စပါးစိုက်ပျိုးရေးလုပ်ငန်းကို အဓိကလုပ်ကိုင်စားသောက်ကြပါသည်။ အောင်သပြေကျေးရွာနှင့် နယ်နိမိတ်ချင်းထိစပ်နေသော ရွာများမှာ အနောက်ဘက်တွင် သုခအောင်ကျေးရွာ၊ မြောက်ဘက်တွင် အဝကောက်ကျေးရွာ တို့ဖြစ်ပါသည်။ လူမျိုးစုများအနေဖြင့် ဗမာလူမျိုးသာနေထိုင်ကြပါသည်။ အောင်သပြေကျေးရွာသည် ကျောက်တန်းမြို့နယ်မှ (၂၄) မိုင်ခန့် ကွာဝေးပါသည်။ အောင်သပြေကျေးရွာမှ ကျောက်တန်းသို့ မိုးရာသီတွင် စက်လှေ၊ ဆိုင်ကယ်ဖြင့်သွားရပါသည်။ နွေရာသီတွင်လည်း ဆိုင်ကယ်၊ ကားဖြင့်သွားလာ၍ရပါသည်။ ပင်ငွေအသင့်အတင့်ကောင်းမွန်မှုရှိပါသည်။ ပညာရေးကို အလေးထားဆောင်ရွက်ကြပါသည်။ ဘာသာတရားကိုင်းရှိုင်းပြီးစည်းလုံးညီညွတ်၍ တစ်ဦးကိုတစ်ဦးရိုင်းပင်းကူညီကြပါသည်။



၃။ လူနည်းစုလူမျိုးစုအိမ်ထောင်စု

အမျိုးအစား	အိမ်ထောင်စု	ကျား	မ	စုစုပေါင်း

၄။ ထိခိုက်လွယ်အုပ်စု

ထိခိုက်လွယ်အုပ်စု	အိမ်ထောင်စု	ကျား	မ	စုစုပေါင်း
သက်ကြီး	၂၆	၁၄	၁၈	၃၂
မြေယာမဲ့	၀	၀	၀	၀
မသန်စွမ်း	၆	၂	၄	၆

၅။ အဓိကစီးပွားရေးလုပ်ငန်းများ

စိုက်ပျိုးရေး	မွေးမြူရေး	အသေးစားစီးပွားရေး	အခြား
စပါး	ကြက်	ဈေးဆိုင်	-
ပဲ	ဝက်	အရောင်းအဝယ်	-
-	ဘဲ	-	-
-	ဆိတ်	-	-
-	-	-	-

၆။ ကျေးရွာအတွင်းအဓိက ပိုင်ဆိုင်မှုများ

ကျေးရွာပိုင်ဆိုင်မှုများ	စိုက်ပျိုးမြေ	စားကျက်မြေ	ဥယျာဉ်မြေ	သဲ/ကျောက်ရရှိမှု	ရေတွင်း/ရေကန်	စက်ရေတွင်း
အရေအတွက်	၅၃၅	-	-	-	-/၃	၁
ကျေးရွာပိုင်ဆိုင်မှုများ	ကား	ထော်လာရီ	စပါးကြိတ်စက်	ရိတ်ခြွေစက်၊ ခြွေလှေ့စက်	လယ်ယာသုံးစက်	ဈေးဆိုင်
အရေအတွက်	၂	၁၀	-	၅	၂၀	၈

၇။ ကျေးရွာအတွင်းအခြားပိုင်ဆိုင်မှုများ

ကျေးရွာပိုင်ဆိုင်မှုများ	ရေတင်စက်	ထွန်	ထယ်	ကျွဲ	နွား
အရေအတွက်	-	-	-	၅၀	၂၀
ကျေးရွာပိုင်ဆိုင်မှုများ	ဝက်၊ ဆိတ်	ဆိုင်ကယ်	ကျွမ်းကျင်လုပ်သား	လုပ်သား	လယ်ထွန်စက်
အရေအတွက်	၁၀၀	၇၀	၁၀	၁၅၀	၃



၂၅။ လူထုပူးပေါင်းပါဝင်သော လူမှုဆန်းစစ်ခြင်း နှင့် အကဲဖြတ်ခြင်း လုပ်ငန်းစဉ် (PSA/PRA) အကျဉ်းချုပ်

စဉ်	အကြောင်းအရာ	ရက်စွဲ	ဦးတည်အုပ်စု	တက်ရောက်သူ			အဓိက ဆွေးနွေးချက်များ
				ကျား	မ	ပေါင်း	
၁	လူမှု ရေးနှင့် အရင်းအမြစ်ပြုမေ့ပုံ	၂၅-၁၁-၂၀၁၇	ရပ်မိရပ်ဖ၊ ကျေးရွာ စေတနာ့ ဝန်ထမ်း	၈	၁၀	၁၈	အိမ်အမျိုးအစားများ၊ အခြေခံအဆောက်အအုံများ၊လမ်း ပန်းဆက်သွယ်ရေးအခြေအနေ လယ်ယာမြေများ၊ မြစ်ချောင်းများ၊ ရေတွင်း ရေကန်များ၊သစ်တောများ
၂	ရာသီခွင်ပြုပြင်မှုအိန်	၂၅-၁၁-၂၀၁၇	ရပ်မိရပ်ဖ၊ ကျေးရွာ စေတနာ့ ဝန်ထမ်း	၈	၁၀	၁၈	ရာသီဥတု၊ စိုက်ပျိုးသီးနှံများ၊ လယ်ယာလုပ်ငန်းများ၊ နေ့စားလုပ်ငန်းများ၊ မွေးမြူရေးလုပ်ငန်းများ၊ ဝမ်းစာဖူလုံမှု နှင့် ပွဲတော်များ
၃	ဥစ္စာနေကြွယ်ဝမှု အဆင့်သတ်မှတ် ချက်	၂၅-၁၁-၂၀၁၇	ချမ်းသာ၊ အလယ်အ လတ်၊နွမ်းပါး အုပ်စုများ	၁၁	၇	၁၈	ကျေးရွာလူမှုစီးပွားအုပ်စုများခွဲခြား သတ်မှတ်နိုင်ရေးအတွက် အခြေခံစံနှုန်းများ သတ်မှတ်ခြင်း၊ကျေးရွာသားများ နှင့် အများသဘောတူ ခွဲခြားသတ်မှတ်ခြင်း
၄	ဗင်းပုံစံ သုံးသပ် ချက်	၂၅-၁၁-၂၀၁၇	ကျေးရွာအုပ် ချုပ်ရေးအဖွဲ့၊ ကျေးရွာလူထု	၈	၁၀	၁၈	ကျေးရွာတွင်းရှိ အဖွဲ့အစည်းများနှင့် မည်သို့သောလုပ်ငန်းများအတွက် မည်သည့်အဖွဲ့များချိတ်ဆက်လုပ် ကိုင်မှု
၅	ပင့်ကူအိမ်သုံးသပ် ချက်	၂၅-၁၁-၂၀၁၇	အမျိုးသားများ နှင့် အမျိုးသမီးများ	၉	၉	၁၈	အမျိုးသားများ နှင့် အမျိုးသမီးများ တန်းတူအခွင့်အရေး ရရှိမှု နှင့် မရရှိသည့် အကြောင်းအရင်းများ



၆	ပိုင်ဆိုင်မှု သုံးသပ်ခြင်း	၂၅-၁၁-၂၀၁၇	ရပ်မိရပ်ဖ၊ ကျေးရွာ စေတနာ့ ဝန်ထမ်း	၉	၉	၁၈	ကျေးရွာတွင်းရှိ ပိုင်ဆိုင်ထားသော အရင်းအမြစ်များအားသိရှိခြင်း
---	----------------------------	------------	--	---	---	----	--

၆။ ကျေးရွာဖွံ့ဖြိုးရေး အစီအစဉ်အတွက် အသုံးပြုခဲ့သော PRA tools များနှင့် တစ်ခုချင်းစီအတွက်သုံးသပ်ချက်များ

၁။ လူမှုရေးနှင့်အရင်းအမြစ်ပြုမေ့ပုံ သုံးသပ်ချက်။



သုံးသပ်ချက်

မရမ်းဘေးကျေးရွာအုပ်စု၊ အောင်သပြေကျေးရွာသည် ကျောက်တန်းမြို့၏ တောင်ဘက်တွင် တည်ရှိပြီး အိမ်ထောင်စု (၁၇၉)စု ကျား (၄၆၄) မ (၄၃၉)ဖြင့်တည်ရှိနေသော ရွာတစ်ရွာဖြစ်ပါသည်။အသက်မွေးဝမ်းကြောင်းအနေဖြင့်စိုက်ပျိုးရေးလုပ်ငန်းလုပ်ကိုင်ခြင်းနှင့်မွေးမြူရေးလုပ်ငန်းများကိုလုပ်ကိုင်ကြပါသည်။ရွာတွင်းအပိုင်းများတွင်ဗုဒ္ဓဘာသာရေးအုပ်စု၊ဗမာလူမျိုးအုပ်စုများသာနေထိုင်ကြ



ပါသည်။ရွာတွင်းတွင်ရေဆင်းတံတားအသေးငှစင်းရှိပါသည်။အောင်သပြေကျေးရွာအတွင်းတွင်ဘုရားတစ်ဆူ၊ဘုန်းကြီးကျောင်းတစ်ကျောင်း၊ကန်ခုနစ်ကန်၊မူလွန်ကျောင်းတစ်ကျောင်း၊စက်ရေတွင်းတစ်တွင်းရှိပါသည်။ရွာ၏မြောက်ဘက်နှင့်တောင်ဘက်တွင်သုသာန်တစ်ခုစီရှိပါသည်။ရွာ၏လယ်ကွင်းများသည်အနောက်ဘက်တွင်အများအပြားရှိပါသည်။အောင်သပြေကျေးရွာတွင်ချမ်းသာသောအိမ်မှာနည်းပါးပြီးအလယ်အလတ်အဆင့်ရှိသောအိမ်အရေအတွက်ကပိုများပါသည်။

အဆင့်သတ်မှတ်ချက်။

အောင်သပြေကျေးရွာ မဒုမ္မိ:သော:ကျေးရွာ ၃၃၆၃	၃၅၁၀၄၂ ဖြူယံ ၀၅၂ ပုံစံဖြူ အယာ:	ကျောက်တန်းဖြူ ၄၂၆	
		ပါဝင်ဆွေးနွေးသူ-ကျား(၁၁)၊မ(၇)	
အမျိုးအစား:	သတ်မှတ်ချက် / ဖွဲ့စည်းပုံ၊ ယာ:	အိမ်အရေအတွက်	ရာခိုင်နှုန်း
ဥပဒေ	သွယ်စိုက်၊ ပျဉ်က၊ တွန်အက်၊ ကွန်အိတ်၊ ချိန်အိတ်၊ ခက်၊ ခွာ၊ ပျံ၊ ကပ်၊ ခွာ၊ တွန်၊ အိတ်၊ ကပ်၊ လယ် ကေ - ၅၀ နှစ် အိတ်	၅၀	၂၂%
အလယ်အပတ်	လယ်ကေ၊ သဝ အက်၊ ကျိ အိတ်၊ ခွာ၊ ပျံ၊ အိတ်၊ ကပ်၊ သွယ်စိုက်၊ တာ၊ ခိုက်က	၂၀	၉%
နွမ်းပါး	ဆက်လုပ်လက်ကား၊ ပိတ်အွတ်၊ ချိန်၊ အိတ်၊ ခက်၊ အိတ်၊ အလယ်အပတ်အိတ်၊ အိတ်၊ အလယ်၊ ကေ၊ ပျံ၊ ခိုက်၊ ခက်	၁၅၆	၇၁%
		၂၂၆	၁၀၀%



သုံးသပ်ချက်

အောင်သပြေကျေးရွာတွင် ချမ်းသာ၊အလယ်အလတ်၊ နွမ်းပါး ဟူ၍ လူမှုအဆင့် (၃)ဆင့်ရှိပါသည်။ ချမ်းသာသောအဆင့်တွင်သွပ်မိုး၊ပျဉ်ကာ၊ထွန်စက်၊ကွန်ဒေါင်း၊ရိတ်သိမ်းခြွေလှေ့စက်၊နွားပျံ၊ကျွဲ၊နွား၊တရုဏ်း၊ဆိုင်ကယ်၊လယ်ဧက၅၀တို့အားပိုင်ဆိုင် လုပ်ကိုင်ဆောင်ရွက်ကြပြီး အိမ်ထောင်စုမှာ (၅၀)စုနှင့် ရာခိုင်နှုန်းမှာ(၂၂%)ရှိပြီး၊အလယ်အလတ်အဆင့်တွင်လယ်ဧက၁၀ဧက၊ကွန်ဒေါင်း၊နွားပျံ၊ဆိုင်ကယ်၊သွပ်မိုး၊ ထရပ်ကာတို့ကိုလုပ်ကိုင်ပင်ဆိုင်ကြသောအိမ်ထောင်စုမှာ(၂၀)စုနှင့်ရာခိုင်နှုန်းမှာ(၉%)နှင့်နွမ်းပါးသောအဆင့်မှ ၁လက်လုပ်လက်စား၊ပဲအငှား၊ခူး၊စပါးအငှားရိတ်၊စက်ဘီး၊အလုပ်အကိုင်၊စက်ဘီး၊အလုပ်အကိုင်၊အခွင့်အလမ်း၊ ဓနိမိုး၊ဝါးအိမ်စသည်တို့ကိုပိုင်ဆိုင်သောအိမ်ထောင်စုမှာ (၁၅၆)စု ရာခိုင်နှုန်းမှာ (၇၁%) ရှိသည်ဟု ကျေးရွာသူရွာသားများမှ သတ်မှတ်ခဲ့ကြပါသည်။

ကျေးရွာအတွင်းအလွန်နွမ်းပါးခြင်းမှာလယ်ယာမြေပိုင်ဆိုင်မှုမရှိခြင်း၊ကိုယ်ပိုင်စီးပွားရေးလုပ်ငန်းမရှိဘဲ နေ့စားကျပန်းလုပ်ငန်းများလုပ်ကိုင်ခြင်း ၊ ပညာအရည်အချင်းနည်းပါးခြင်း ၊ အရင်းအနှီးမရှိခြင်းတို့ကြောင့် ဖြစ်ပါသည်။



၃။ ရာသီခွင်ပြ ပြက္ခဒိန် နှင့် သုံးသပ်ချက်။

ကောင်းသော ရေပြုအဖွဲ့		ရာသီခွင်ပြ ပြက္ခဒိန်												. ၂၅-၁၁- ၂၀၁၇		
ရက်	ရာသီခွင်အမည်	တနင်္ဂနွေ	တနင်္လာ	မင်္ဂလာ	ဗုဒ္ဓဟူး	သောတ	အင်္ဂါ	အင်္ဂါ	အင်္ဂါ	အင်္ဂါ	အင်္ဂါ	အင်္ဂါ	အင်္ဂါ	အင်္ဂါ	အင်္ဂါ	အင်္ဂါ
၁။	ရာသီဥတု															
၂။	ပူပန်ဆန်ဆန်ပွတ်ပွတ်	ကောင်း (ကုန်ပစ္စည်း)	ပူပန်	ပူပန်	ပူပန်	ပူပန်	ပူပန်	ပူပန်	ပူပန်	ပူပန်	ပူပန်	ပူပန်	ပူပန်	ပူပန်	ပူပန်	ပူပန်
၃။	ဆောက်လုပ်ရေးအဖွဲ့	ပုံဆောင်ပုံဆောင်ပုံ	ပုံဆောင်	ပုံဆောင်	ပုံဆောင်	ပုံဆောင်	ပုံဆောင်	ပုံဆောင်	ပုံဆောင်	ပုံဆောင်	ပုံဆောင်	ပုံဆောင်	ပုံဆောင်	ပုံဆောင်	ပုံဆောင်	ပုံဆောင်
၄။	အပေါ်အောက်ပျံ့ချ	-	အပေါ်	အောက်	အောက်	အောက်	အောက်	အောက်	အောက်	အောက်	အောက်	အောက်	အောက်	အောက်	အောက်	အောက်
၅။	ဝဲရိုက်ပျံ့ချ	-	-	-	-	-	-	-	-	-	-	-	-	-	-	-
၆။	ကြက် / ဘဲ ပွေးခြွေခြွေ	ကြက်/ ဘဲ	ကြက်/ ဘဲ	ကြက်/ ဘဲ	ကြက်/ ဘဲ	ကြက်/ ဘဲ	ကြက်/ ဘဲ	ကြက်/ ဘဲ	ကြက်/ ဘဲ	ကြက်/ ဘဲ	ကြက်/ ဘဲ	ကြက်/ ဘဲ	ကြက်/ ဘဲ	ကြက်/ ဘဲ	ကြက်/ ဘဲ	ကြက်/ ဘဲ
၇။	ဆိတ် / ဝက် ပွေးခြွေခြွေ	ဆိတ်/ ဝက်	ဆိတ်/ ဝက်	ဆိတ်/ ဝက်	ဆိတ်/ ဝက်	ဆိတ်/ ဝက်	ဆိတ်/ ဝက်	ဆိတ်/ ဝက်	ဆိတ်/ ဝက်	ဆိတ်/ ဝက်	ဆိတ်/ ဝက်	ဆိတ်/ ဝက်	ဆိတ်/ ဝက်	ဆိတ်/ ဝက်	ဆိတ်/ ဝက်	ဆိတ်/ ဝက်
၈။	ကျွဲ / နွား ပွေးခြွေခြွေ	ကျွဲ/ နွား	ကျွဲ/ နွား	ကျွဲ/ နွား	ကျွဲ/ နွား	ကျွဲ/ နွား	ကျွဲ/ နွား	ကျွဲ/ နွား	ကျွဲ/ နွား	ကျွဲ/ နွား	ကျွဲ/ နွား	ကျွဲ/ နွား	ကျွဲ/ နွား	ကျွဲ/ နွား	ကျွဲ/ နွား	ကျွဲ/ နွား
၉။	ရေပျော်ငန်း (ပိုက်)	ပိုက်	ပိုက်	ပိုက်	ပိုက်	ပိုက်	ပိုက်	ပိုက်	ပိုက်	ပိုက်	ပိုက်	ပိုက်	ပိုက်	ပိုက်	ပိုက်	ပိုက်
၁၀။	ရေပျော်ငန်း (ကျား)	-	-	-	ကျား	ကျား	ကျား	ကျား	ကျား	ကျား	ကျား	ကျား	ကျား	ကျား	ကျား	ကျား
၁၁။	ရေပျော်ငန်း (ကွန်)	-	-	-	ကွန်	ကွန်	ကွန်	ကွန်	ကွန်	ကွန်	ကွန်	ကွန်	ကွန်	ကွန်	ကွန်	ကွန်
၁၂။	ရေပျော်ငန်း (ယဉ်တန်း)	-	-	-	ယဉ်	ယဉ်	ယဉ်	ယဉ်	ယဉ်	ယဉ်	ယဉ်	ယဉ်	ယဉ်	ယဉ်	ယဉ်	ယဉ်
၁၃။	နေ့စား ယုတ်ငန်း	ပိုး	-	-	-	ပိုး	ပိုး	ပိုး	ပိုး	ပိုး	ပိုး	ပိုး	ပိုး	ပိုး	ပိုး	ပိုး
၁၄။	ကျွန်းမာရေ	ကျွန်းမာရေ	-	-	-	ကျွန်း	ကျွန်း	ကျွန်း	ကျွန်း	ကျွန်း	ကျွန်း	ကျွန်း	ကျွန်း	ကျွန်း	ကျွန်း	ကျွန်း
၁၅။	ပွဲတော်		-	-	-	-	-			-	-	-	-	-	-	-
၁၆။	ဝင်ငွေ	-	-	-	-	-	-	ဝင်ငွေ	ဝင်ငွေ	-	-	-	ဝင်ငွေ	ဝင်ငွေ	-	-
၁၇။	သာယာပေး	သာယာ	-	-	သာယာ	သာယာ	သာယာ	သာယာ	သာယာ	သာယာ	သာယာ	သာယာ	သာယာ	သာယာ	သာယာ	သာယာ

□ □ □



သုံးသပ်ချက်

ရာသီဥတု

တန်ခူး၊တပေါင်းလများတွင်နေပူပြီး၊ကဆုန်၊နယုန်၊ဝါဆို၊ဝါခေါင်၊တော်သလင်း၊သီးတင်းကျွတ်၊ တန်ဆောင်မုန်းလများတွင်မိုးများသောရာသီဥတုရှိပါသည်။နတ်တော်၊ပြာသို၊တပို့တွဲလများနှင့်အနည်းငယ်ကျပါသည်။

လမ်းပန်းဆက်သွယ်ရေး

ကဆုန်၊သီတင်းကျွတ်လများသည်ရာသီအကူးအပြောင်းလများဖြစ်သောကြောင့်လမ်းပန်းဆက်သွယ်ရေးဆိုးရွားပါသည်။နယုန်၊ဝါဆို၊ဝါခေါင်၊တော်သလင်းလများတွင်ရေကြောင်းဆက်သွယ်ရေးနှင့်သွားလာရပြီး၊တန်ခူး၊တန်ဆောင်မုန်း၊နတ်တော်၊ပြာသို၊တပို့တွဲ၊တပေါင်းများတွင်သာကုန်းလမ်းဖြင့်သွားလာ၍ရပါသည်။

သောက်သုံးရေရရှိမှု

သောက်သုံးရေရရှိမှုမှာတနှစ်ပတ်လုံးလောက်ငှမှုရှိပါသည်။သောက်သုံးရေကန်များအများအပြားဟီးရှိသောကြောင့်ဖြစ်ပါသည်။

စပါးစိုက်ပျိုးရေး

ကဆုန်၊နယုန်လများတွင် စပါးကို စတင်စိုက်ပျိုးပါသည်။ တန်ဆောင်မုန်းလများတွင် စပါးရိတ်သိမ်းကြပါသည်။

ပဲစိုက်ပျိုးရေး

တန်ဆောင်မုန်းလများတွင် ပဲကို စတင်မျိုးချစိုက်ပျိုးပါသည်။ တပို့တွဲ၊တပေါင်းလများတွင် ပဲများကိုပြန်လည်ခူးဆွတ်ကြပါသည်။

ကြက်/ဘဲမွေးမြူရေး -

မိသားစုတပိုင်တနိုင်ပင်ငွေရရှိရန်အတွက်ကြက်/ဘဲများကိုတနိုင်တပိုင်တနှစ်ပတ်လုံးမွေးမြူကြပါသည်။



ဆိတ်/ဝက်မွေးမြူရေး

မိသားစုတပိုင်တနိုင်ဝင်ငွေရရှိရန်အတွက်ဆိတ်/ဝက်များကိုတနိုင်တပိုင်တနှစ်ပတ်လုံးမွေးမြူကြပါသည်။

ကျွဲ/နွားမွေးမြူရေး

မိသားစုတပိုင်တနိုင်ဝင်ငွေရရှိရန်အတွက်ကျွဲ/နွားများကိုတနိုင်တပိုင်တနှစ်ပတ်လုံးမွေးမြူကြပါသည်။

ရေလုပ်ငန်း ပိုက်

ရေလုပ်ငန်းတစ်ဖြစ်သည့်ပိုက်ချသည့်လုပ်ငန်းကိုတနှစ်ပတ်လုံးတနိုင်တပိုင်ချကာအသက်မွေးဝမ်းကြောင်းပြုလုပ်ကြပါသည်။

ရေလုပ်ငန်း ကျား

ရေလုပ်ငန်းတစ်ဖြစ်သည့်ကျားပိုက်ချသည့်လုပ်ငန်းကိုတနှစ်ပတ်လုံးမလုပ်ပဲဝါဆို၊ဝါခေါင်၊တော်သလင်း၊သီတင်းကျွတ်လများဖြစ်သည့်မိုးရာသီတွင်သာအသက်မွေးဝမ်းကြောင်းပြုလုပ်ကြပါသည်။

ရေလုပ်ငန်း ကွန်

ရေလုပ်ငန်းတစ်ဖြစ်သည့်ကွန်ပိုက်ချသည့်လုပ်ငန်းကိုတနှစ်ပတ်လုံးမလုပ်ပဲဝါဆို၊ဝါခေါင်၊တော်သလင်း၊သီတင်းကျွတ်လများဖြစ်သည့်မိုးရာသီတွင်သာအသက်မွေးဝမ်းကြောင်းပြုလုပ်ကြပါသည်။

ရေလုပ်ငန်း ယဉ်တွန်း

ရေလုပ်ငန်းတစ်ဖြစ်သည့်ယဉ်တွန်းပိုက်ချသည့်လုပ်ငန်းကိုတနှစ်ပတ်လုံးမလုပ်ပဲဝါဆို၊ဝါခေါင်၊တော်သလင်း၊သီတင်းကျွတ်လများဖြစ်သည့်မိုးရာသီတွင်သာအသက်မွေးဝမ်းကြောင်းပြုလုပ်ကြပါသည်။

နေ့စားလုပ်ငန်း

နေ့စားလုပ်ငန်းများကိုတနှစ်ပတ်လုံးအနေဖြင့်ပန်းရံလုပ်ငန်းကိုတန်ခူး၊ပြာသို၊တပို့၊တွဲ၊တပေါင်းလများတွင်အဓိကလုပ်ကိုင်ကြပြီး၊ဝါခေါင်၊သီတင်းကျွတ်၊တန်ဆောင်မုန်းလများတွင်ကောက်စိုက်၊စပါးရိတ်လုပ်ငန်းများကိုအဓိကထားလုပ်ကိုင်ကြပါသည်။

ကျန်မာရေး

ရာသီဥတုပြောင်းလဲမှုကြောင့်ဝါခေါင်၊တော်သလင်းလများတွင်ဖျားနာခြင်းများဖြစ်တတ်ပါသည်။တန်ခူးလ၊တပေါင်းလတွင်ဝမ်းပျက်ဝမ်းလျော့များဖြစ်တတ်ပါသည်။



ပွဲတော်များ

တန်ခူးလတွင်သင်္ကြန်ပွဲ၊ သီတင်းကျွတ်လတွင် မီးထွန်းပွဲ၊ တန်ဆောင်မုန်းလတွင် မီးထွန်းပွဲတော်၊ကထိန်ပွဲများကျင်းပကြပါသည်။

သောက်သုံးရေရရှိမှု

တန်ခူး၊ကဆုန်၊တပေါင်းလ၊နယုန်တပို့တွဲများတွင်သောက်သုံးရေရရှိမှုမှာ နည်းပါးပါသည်။ ကျန်လများတွင်လောက်ငှမှုရှိပါသည်။

ဝင်ငွေ

သီတင်းကျွတ်၊တန်ဆောင်မုန်း၊တပို့တွဲ၊တပေါင်းလများတွင်သီးနှံပေါ်ချိန်ဖြစ်သောကြောင့် ကာဏ်ဝင်ငွေများပြီး ကျန်လများတွင်ဝင်ငွေနည်းပါးပါသည်။

သဘာဝဘေးအန္တရာယ်

ဝါဆို၊ဝါခေါင်လများသည်မိုးဦးကျကာစအချိန်ဖြစ်သောကြောင့်လေပြင်းများတိုက်ခတ်ခြင်း၊မိုးသည်းထန်စွာရွာခြင်းတို့ဖြစ်တတ်ပါသည်။ကျန်လများတွင်ရာသီဥတုအခြေအနေမှာသောယာကောင်မွန်ပါသည်။



သုံးသပ်ချက်

ကျေးရွာအတွင်း အဖွဲ့အစည်းများတွင် အုပ်ချုပ်ရေးမှူးနှင့် ကျောင်းကော်မတီအဖွဲ့၊ Save The Childrenတို့သည် ကျေးရွာ၏ ပညာရေးမြှင့်မားအောင် နှင့်ကျေးရွာဖွံ့ဖြိုးတိုးတက်အောင်ပူးပေါင်းဆောင်ရွက်ကြပါသည်။ အမျိုးသမီးများ ၏ အခက်အခဲများကို ကာလသားအဖွဲ့တို့ကဖြေရှင်းပေးပါသည်။ ကျေးရွာလူထု ၊ရပ်မိရပ်ဖအဖွဲ့၊ဂေါပကအဖွဲ့ တို့သည် ကျေးရွာဘာသာရေး ၊သာသနာရေး၊နာရေးကိစ္စရပ်များကို ရေရှည် ဆောင်ရွက်ကြပါသည်။ကြက်ခြေနီအဖွဲ့၊ကျန်းမာရေးအဖွဲ့ တို့သည်ကျေးရွာ၏ကျန်းမာရေးကိုအဓိကထားဆောင်ရွက်နေပါသည်။မြစ်မ်းရောင်အဖွဲ့အစည်းများသည် ကျေးရွာ၏ စီးပွားရေး လုပ်ငန်းများအား တိုးချဲ့လုပ်ဆောင်ခြင်း၊ ကျေးရွာ၏ အရင်းမပျောက်လည်ပတ်ရန်ပုံငွေ အဖြစ် ထုတ်ချေးထားသည်ကို တွေ့ရှိရပါသည်။

ကျေးရွာပြင်ပအဖွဲ့အစည်းဖြစ်သော မြို့နယ်အုပ်ချုပ်ရေးအဖွဲ့၊ စိုက်ပျိုးရေးဘဏ်အဖွဲ့၊ မြေစာရင်းဌာန၊မြို့နယ်ပညာရေးဦးစီးဌာနနှင့်ကျေးလက်ဦးစီးဌာန၊မြို့နယ်ကျန်းမာရေးဌာနနှင့်မြို့နယ်ကြက်ခြေနီအဖွဲ့များသည်လည်း ကျေးရွာ အဖွဲ့အစည်းများနှင့် ကဏ္ဍအသီးသီးတွင် ချိတ်ဆက်ဆောင်ရွက်နေသည်ကိုလဲ တွေ့ရှိရပါသည်။



၅။ ပင့်ကူအိမ် သုံးသပ်ချက်။

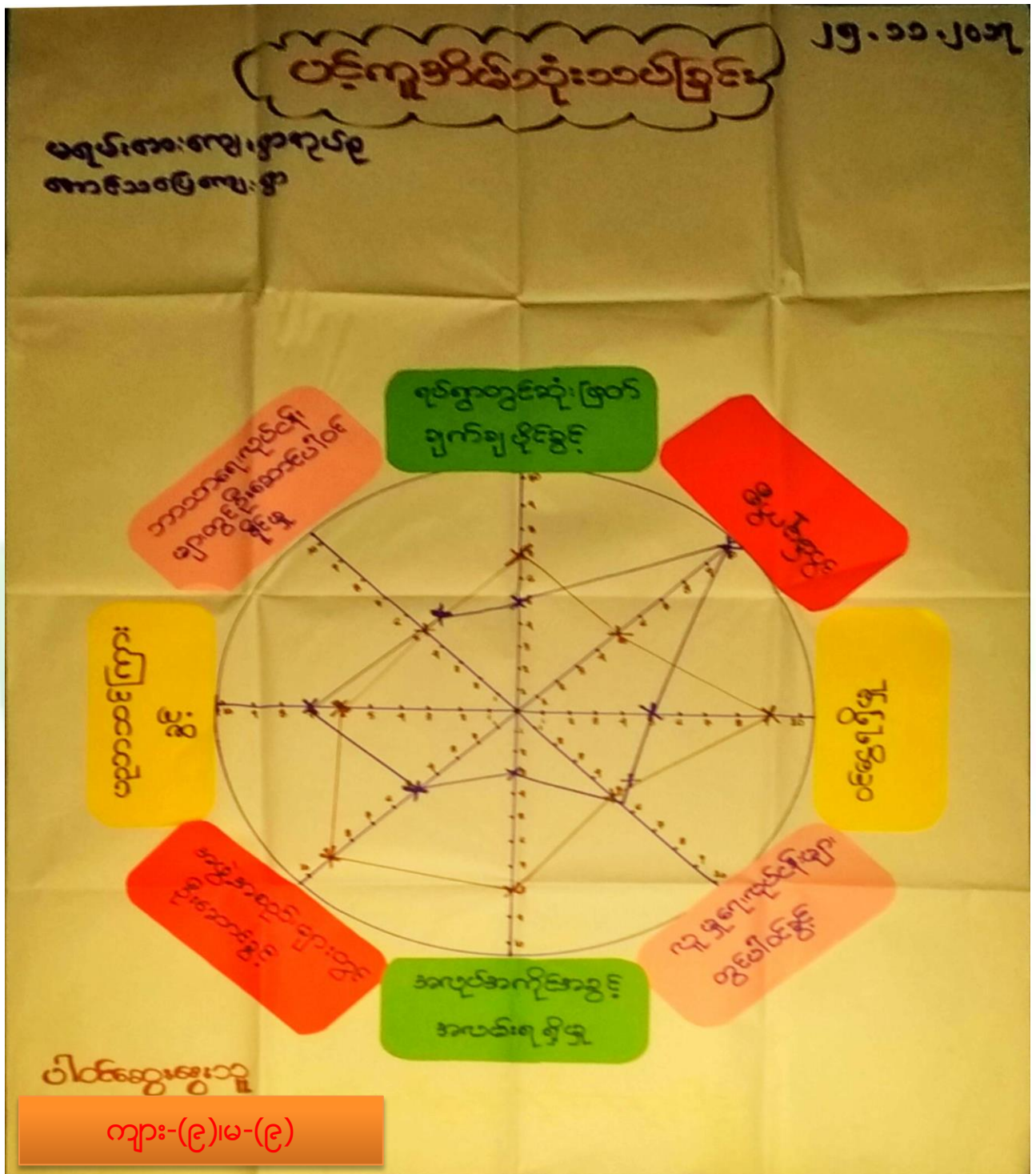



သုံးသပ်ချက်

၁။ အဖွဲ့အစည်းများတွင်ဦးဆောင်ခွင့်

အမျိုးသားများနှင့်အမျိုးသမီးများသည် အဖွဲ့အစည်းများတွင် တန်းတူပူးပေါင်းပါဝင်ခွင့်မရသည်ကို တွေ့ရှိရပါသည်။အမျိုးသားများသည် အမျိုးသမီးများထက် ပိုမိုဦးဆောင်ခွင့်ရရှိနေသည်ကို တွေ့ရှိရပါသည်။

၂။ ပညာသင်ကြားခွင့်

ကျေးရွာ၏ ပညာသင်ကြားခွင့်တွင် အမျိုးသားများနှင့် အမျိုးသမီးများ တန်းတူအခွင့်အရေးရရှိ နေသည်ကို တွေ့ရှိရပြီး အမျိုးသမီးများက အနည်းငယ်ဦးဆောင်နေသည် ကိုတွေ့ရှိရပါသည်။

၃။ ဘာသာရေးလုပ်ငန်းများတွင်ဦးဆောင်ပါဝင်နိုင်မှု

ကျေးရွာ၏ဘာသာရေး လုပ်ငန်းများလုပ်ကိုင်ဆောင်ရွက်ရာတွင် အမျိုးသားများနှင့် အမျိုးသမီးများ တန်းတူအတူတကွ ပူးပေါင်းဆောင်ရွက်နေသည်ကို တွေ့ရှိရပါသည်။

၄။ ရပ်ရွာတွင်ဆုံးဖြတ်ချက်ချပိုင်ခွင့်

ရပ်ရွာ၏ လုပ်ငန်းများ ဆုံးဖြတ်ချက်ချ မှတ်နိုင်မှု တွင်အမျိုးသားများက အမျိုးသမီးများထက် အနည်းငယ်မျှ သာလွန်နေသည်ကိုတွေ့ရှိရပါသည်။

၅။ အိမ်မှုကိစ္စ

အမျိုးသမီးများသည် အမျိုးသားများထက် အိမ်မှုကိစ္စများတွင် ပိုမိုပါဝင်ဆောင်ရွက်နေသည်ကို တွေ့ရှိရပါသည်။ အဘယ်ကြောင့်ဆိုသော် အမျိုးသားများက ဝင်ငွေရှာရသောကြောင့် ဖြစ်ပါသည်။

၆။ ဝင်ငွေရရှိမှု

အမျိုးသားများသည် အမျိုးသမီးများထက် ဝင်ငွေပိုရသည် တွေ့ရှိရပါသည်။ အဘယ်ကြောင့် ဆိုသော် အမျိုးသမီးများသည် အိမ်မှုကိစ္စများ တွင်များတွင်သာ အချိန်ကုန်နေ သောကြောင့်ဖြစ်ပါသည်။

၇။ လူမှုရေးလုပ်ငန်းများတွင်ပါဝင်ခွင့်

အမျိုးသားများနှင့် အမျိုးသမီးများသည် ကျေးရွာ၏လူမှုကျေးရွာလုပ်ငန်းများကို တန်းတူ အတူတကွ ပူးပေါင်းလုပ်ကိုင် နေကြသည်ကို တွေ့ရှိရပါသည်။

၈။ အလုပ်အကိုင်အခွင့်အလမ်းရရှိမှု



ကောသလဝေဟနီ ၈
 ချစ်:စား:မှတ်
 ကျေးဇူးပြုပါ

အရင်းအမြစ်ပါ သို့မဟုတ်ပစ္စည်း အခြေခံအားဖြင့်
 မိန်းမ

၀၃- ၂- ၂၀၁၇

ကား	ဆောက် ရေကန်	၀	ကျား: ၁၀
ဆွဲ	လယ်		၁)
မော် တော်	ဘုရား		ဆိတ်
ကွန်ဒိုင်း	ချောင်း		ခြက်
ရုပ်ဆွဲ	လမ်း		ဝက်: ၁၅
ညှဲ	ရေပုံ		အဝတ်အစား
သစ်ခွဲ ခက်	ခက်ကြီး		အိမ်ခြံ ခြေ
ဆိုင် ကယ်	တံတား		ဆုတောင်း
ဘုန်းကြီး ကျောင်း	စာပေ ကျောင်း		ရေပုံ ဆိုင်

ပါဝင်ဆွေးနွေးသူ-ကျား(၉)၊မ-(၉)



သုံးသပ်ချက်

အသုံးပြုမှု

ကျေးရွာ၏အရင်းအမြစ် ဖြစ်သောကား၊ထွန်စက်၊မော်တော်၊ကွန်ဒေါင်း၊ရိတ်စက်၊ကျွဲ၊သစ်ခွဲစက်၊နွားစသည်တို့ကိုအမျိုး သားများအသုံးပြုပြီး အပ်ချုပ်စက်၊ ဝက်မွေးကြက်၊ဆိတ်၊ ဘဲတို့အား အမျိုးသမီးများသာအသုံးပြု၍အမျိုးသား/အမျိုးသမီးနှစ်ဦးလုံးအသုံးပြုသောအရင်းအမြစ်များ မှာ ဆိုင်ကယ်၊ သောက်ရေကန်၊ လယ်၊ ချောင်း၊လမ်း၊စက်ဘီး၊ တံတား၊စာသင်ကျောင်း၊ ဘုန်းကြီးကျောင်း၊အိမ်ခြံမြေ၊ဘုရား၊သုသာန်၊ဈေးဆိုင်၊ဇရပ်တို့ကိုအသုံးပြုကြပါသည်။

ထိန်းချုပ်မှု

ကျေးရွာ၏အရင်းအမြစ်များဖြစ်သော ကား၊ ထွန်စက်၊ မော်တော်၊ ကွန်ဒေါင်း၊ရိတ်စက်၊ကျွဲ၊ သစ်ခွဲစက်၊ဆိုင်ကယ်၊သောက်ရေကန်၊ လယ်၊ချောင်း၊ လမ်း၊ စက်ဘီး၊တံတား၊ စာသင်ကျောင်း၊ ဘုန်းကြီးကျောင်း၊ ဘုရား၊ဇရပ်စသည့် အရင်းအမြစ်များကို အမျိုးသားများမှ ထိန်းချုပ်ထားပါသည်။အမျိုးသမီးများမှ ထိန်းချုပ်ထားသည်မှာ မရှိသလောက်နည်းပါးပြီး အမျိုးသား/အမျိုးသမီး နှစ်ဦးလုံးထိမ်းချုပ်ထားသော အရင်းအမြစ်များမှာ နွား၊ဘဲ၊ဆိတ်၊ကြက်၊ဝက်မွေး၊အပ်ချုပ်စက်၊အိမ်ခြံမြေ၊သုသာန်၊ဈေးဆိုင်စသည်တို့ကို ထိန်းချုပ်ထားပါသည်။



အမျိုးသမီးကဏ္ဍ အစည်းအဝေးမှတ်တမ်း နှင့် စစ်ဆေးရမည့်အချက်များ

၁။ အမျိုးသမီးကဏ္ဍ အစည်းအဝေးမှတ်တမ်း

ကျေးရွာမိတ်ဆက်အစည်းအဝေးပြုလုပ်ရန် ဖိတ်ကြားရာတွင် အစည်းအဝေးတွင် အမျိုးသမီး အချိုးညီစွာ ပါဝင်ရန် သက်ဆိုင်ရာ ကျေးရွာအုပ်ချုပ်ရေးမှူးနှင့်ရပ်မိရပ်ဖများသို့ ပြောကြားခဲ့ပါသည်။ ပထမအကြိမ် မိတ်ဆက်အစည်းအဝေးတွင် အစည်းအဝေးတိုင်းတွင် အမျိုးသမီးများ အချိုးညီစွာ တက်ရောက်ရန် ပြောကြားခဲ့ပါသည်။ အစည်းအဝေးတိုင်းတွင်လည်း အမျိုးသမီးများမှ ပြောကြားလိုသော အချက်များကို လွတ်လပ် ပွင့်လင်းစွာ ပြောဆိုခွင့်ရှိကြောင်းကိုလည်း ပြောကြားထားပါသည်။ ကျေးရွာအုပ်စုအဆင့်တွင် နှစ်စဉ်ပြုလုပ်သော လုပ်ငန်းများတွင် အမျိုးသမီးများမှ တင်ပြဆောင်းဆိုထားသော လုပ်ငန်းတစ်ခုပါဝင်ရမည် ဖြစ်ကြောင်းကိုလည်း ပြောကြားခဲ့ပါသည်။ လုပ်ငန်းခွဲများ အကော်အထည်ဖော် ဆောင်ရွက်ရာတွင်လည်း လူထုလုပ်အားဖြင့် ဆောင်ရွက်သော လုပ်ငန်းများ ဖြစ်ပါက တူညီသော လုပ်ငန်းအတွက် တူညီသော လုပ်အားခများ ပေးချေရမည်ကိုလည်း ပြောကြားခဲ့ပါသည်။ စီမံကိန်း၏ ကဏ္ဍတိုင်းတွင် အမျိုးသမီးများ အခန်းကဏ္ဍကို ထည့်သွင်းထားပြီး အမျိုးသား/ အမျိုးသမီး ခွဲခြားမှုများ မရှိစေရန် ရည်ရွယ်ထားသည်ကို ရှင်းလင်းပြောကြားမှုများ ပြုလုပ်ခဲ့ပါသည်။

အမျိုးသမီးများ၏ ဦးဆောင်နိုင်မှု နှင့် စီမံခန့်ခွဲမှု စွမ်းရည်များ တိုးတက်လာစေရန် အတွက် ကော်မတီများထဲတွင် အမျိုးသမီးများ (၅၀%) ပါဝင်ရမည်ဖြစ်ပါသည်။ ဆပ်ကော်မတီ တစ်ခုတိုင်းတွင်လည်း အနည်းဆုံး အမျိုးသမီး တစ်ဦးပါဝင်ရမည်ဖြစ်ပါသည်။ ကော်မတီထဲတွင် ပါဝင်သော အမျိုးသမီးများသည် တင်ပြဆွေးနွေးမှုများ ပြုလုပ်ခြင်း၊ ဆုံးဖြတ်ချက်များချခြင်း စသည်တို့ကို ပြုလုပ်ရမည်ဖြစ်ပါသည်။ အမျိုးသားများမှလည်း ပံ့ပိုးကူညီပေးရမည်ဖြစ်သည်။

ဒုတိယအကြိမ်အစည်းအဝေးတွင် အမျိုးသမီးများသည် မိမိတို့၏ လိုအပ်ချက် အခက်အခဲများကို လွတ်လပ်စွာဆွေးနွေးနိုင်ရန်အတွက် အမျိုးသမီးသီးသန့် အုပ်စုများဖွဲ့၍ အခက်အခဲများ ဖော်ထုတ်ခြင်းလုပ်ငန်းကိုလည်း လုပ်ကိုင်ခဲ့ပါသည်။



၂။ ကျေးရွာမိတ်ဆက် အစည်းအဝေးတွင်အမျိုးသမီး ကဏ္ဍအတွက် စောင့်ကြည့်စစ်ဆေးရမည့်အချက်များ

မေးမြန်းသည့်ရက်။

ရက်စွဲ - ၂၅.၁၁.၂၀၁၇

စဉ်	အကြောင်းအရာ	တွေ့ရှိချက်		မှတ်ချက်
		✓	X	
၁	အစည်းအဝေးတက်ရောက်လူသူများအား ကျား၊မ ရေးရာ အခြေခံသဘောတရားများကို ရှင်းလင်းဆွေးနွေးခဲ့ပါသလား။	✓		
၂	စီမံကိန်းတွင် ပါဝင်သော ကျား၊မရေးရာ အကောင်အထည်ဖော်ရေး လိုအပ်ချက် (၅)ချက်ကို ရှင်းလင်းပြခဲ့ပါသလား။	✓		
၃	အစည်းအဝေးများခေါ်ယူရာတွင်အမျိုးသား/သမီးများအချိုးညီစွာတက်ရောက်နိုင်ရေးအတွက် အသိပေးတိုက်တွန်း စည်းရုံးခဲ့တာမျိုး ရှိပါသလား။	✓		
၄	အမျိုးသမီးများ၏ စကားသံများ၊ ပြောဆိုနိုင်ခွင့်များ ပိုမိုထွက်ပေါ်လာအောင် ဖန်တီးပေးခဲ့ပါသလား။	✓		
၅	ဆပ်ကော်မတီဖွဲ့ များဖွဲ့စည်းရာတွင်အမျိုးသမီးများနှင့်ပါဝင်ဖွဲ့စည်းရေး၊ပူးပေါင်းပါဝင်ရေး၊ဦးဆောင်နိုင်ရေးအတွက်တွန်းအားပေးကူညီဆောင်ရွက်ခဲ့ပါသလား။	✓		
၆	အစည်းအဝေးကို အမျိုးသား/သမီးများ အလွယ်တကူပါဝင်တက်ရောက်နိုင်သော အချိန်နှင့်နေရာများကိုရွေးချယ်ခြင်း၊ထည့်သွင်းစဉ်းစားဆောင်ရွက်ခြင်းများတို့ကိုလုပ်ဆောင်ခဲ့ပါသလား။	✓		
၇	လူနည်းစု/ဆင်းရဲ/နွမ်းပါး/ထိခိုက်လွယ်သောအုပ်စုများကို အစည်းအဝေးမစတင်မှီ အချိန်များက ရှာဖွေဖော်ထုတ်ခဲ့တာမျိုး ရှိပါသလား။	✓		
၈	လူနည်းစု/ဆင်းရဲ/နွမ်းပါး/ထိခိုက်လွယ်သော အမျိုးသား/သမီးများထဲမှ အချို့ကို အစည်းအဝေးတက်ရောက်နိုင်အောင် ဖိတ်ကြားဆောင်ရွက်မှုမျိုး ရှိခဲ့ပါသလား။	✓		
၉	လူနည်းစု/ဆင်းရဲ/နွမ်းပါး/ထိခိုက်လွယ်သောအမျိုးသား/သမီးများနှင့် ကြုံတွေ့နေရသောအခတ် အခဲများကို သင်ဆွေးနွေး မေးမြန်းခဲ့တာမျိုး ရှိပါသလား။	✓		
၁၀	အမျိုးသမီးများ ပြောဆိုတင်ပြနိုင်အောင် အချိန်ပေးရန်၊ ကြိုတင်စီစဉ်ဆောင်ရွက်မှုမျိုးများ ဆောင်ရွက်ခဲ့တာများ ရှိပါသလား။	✓		
၁၁	စီမံကိန်းလုပ်ငန်းခွဲများရှာဖွေဖော်ထုတ်ရာတွင်အမျိုးသား/သမီးများသီးခြားဆွေးနွေးဖော်ထုတ် ဆောင်ရွက်ခဲ့တာမျိုး ရှိပါသလား။	✓		
၁၂	ကျေးရွာစီမံကိန်း အထောက်အကူပြုကော်မတီများဖွဲ့စည်းရာတွင် အမျိုးသမီး၊ အမျိုးသား အချိုးညီမျှစွာ (၅၀ : ၅၀) ဖွဲ့စည်းနိုင်ခဲ့ပါသလား။ မဖွဲ့စည်းနိုင်ခဲ့ပါက မှတ်ချက်တွင် ရှင်းလင်းပါ။	✓		
၁၃	ဆပ်ကော်မတီများတွင် အနည်းဆုံး အမျိုးသမီးအဖွဲ့ဝင် တစ်ဦးနှုန်းဖြင့် ပါဝင်ဖွဲ့စည်းနိုင်ခဲ့ပါသလား။ မဖွဲ့စည်းနိုင်ခဲ့ပါက မှတ်ချက်တွင် ရှင်းလင်းပါ။	✓		



၁၄	ကျေးရွာ/ကျေးရွာအုပ်စု ဖွံ့ဖြိုးရေးစီမံချက် များတွင် အမျိုးသမီးများ ရွေးချယ်ဆုံးဖြတ်သည့်လုပ်ငန်းစီမံချက် အနည်းဆုံးတစ်ခုပါဝင်နိုင်ရေးအတွက် စည်းရုံး ဆွေးနွေးမှုများ ပြုလုပ်ဆောင်ရွက်ခဲ့ပါသလား။	√		
၁၅	တက်ရောက်လာသူများအား အမျိုးသမီးများ၏ လိုအပ်ချက်များကို ဖြည့်ဆည်းပေးနိုင်ရန် အမျိုးသမီးများရွေးချယ်လိုက်သော ဦးစားပေးရွေးချယ်မှုများကို ထောက်ပံ့ပေးသွားမည်ဖြစ်ကြောင်း အသိပေးပြောကြားခဲ့ပါသလား။	√		
၁၆	ရွေးချယ်လိုက်သော စီမံကိန်းလုပ်ငန်းခွဲများသည် ဒေသတွင်းမှာရှိသော လူနည်းစု/ဆင်းရဲ/နွမ်းပါး/ထိခိုက်လွယ် အုပ်စုများအပေါ် မည်သို့အကျိုးပြုနိုင် မည်ဖြစ်ကြောင်း ရှင်းလင်းပြောကြားခြင်း၊ မှတ်တမ်းတင်ခြင်းများတို့ကို ဆောင်ရွက်ခဲ့ပါသလား။	√		
၁၇	ကျေးရွာအုပ်စုအဆင့် အစည်းအဝေးပြုလုပ်ရာတွင် အုပ်စု စီ/ထောက် ကော်မတီဝင်များကို ကျား၊မ ရေးရာလိုအပ်ချက်များ အကြောင်းကိုရှင်းလင်းပြော ကြားခဲ့ပါသလား။	√		
၁၈	ကျေးရွာအုပ်စုအဆင့် အစည်းအဝေးပြုလုပ်ရာတွင် အုပ်စု စီ/ထောက် ကော်မတီဝင်များအားလုံး တက်ရောက်နိုင်မှု ရှိ/မရှိ စစ်ဆေးခဲ့ပါသလား။ မတက်ရောက်နိုင်ခဲ့ပါက မှတ်ချက်တွင် ရှင်းလင်းပါ။	√		



၇။ ကော်မတီဝင်များရွေးချယ်ခြင်းနှင့်ကျေးရွာဖွံ့ဖြိုးရေးအစီအစဉ်ဆောင်ရွက်မှုမှတ်တမ်းခါတ်ပုံများ



အမျိုးသမီးအုပ်စု၏ မှတ်တမ်းခါတ်ပုံ



အစည်းအဝေးပြုလုပ်နေစဉ် မှတ်တမ်းဓါတ်ပုံ





လုပ်ငန်းခွဲ၏မပြုလုပ်မီမှတ်တမ်းခါတ်ပုံ

၈။ ကော်မတီဝင်များစာရင်း

စဉ်	အမည်	လိင်	ရာထူး
၁	ဦးသန်းဇော်	ကျား	ကျေးရွာစီမံကိန်းအထောက်အကူပြုကော်မတီ၊ ခေါင်းဆောင်
၂	ဒေါ်အေးသူဇာ	မ	ကျေးရွာစီမံကိန်းအထောက်အကူပြုကော်မတီ၊ ခေါင်းဆောင်
၃	ဦးချစ်ဦး	ကျား	ဝယ်ယူရေးဆပ်ကော်မတီ၊ ခေါင်းဆောင်
၄	ဒေါ်မြမြမိုး	မ	ဝယ်ယူရေးဆပ်ကော်မတီ၊ အဖွဲ့ဝင်
၅	ဦးအောင်မြင့်	ကျား	စောင့်ကြည့်ကြီးကြပ်ရေးဆပ်ကော်မတီ၊ ခေါင်းဆောင်
၆	ဒေါ်ခင်ရွှေ	မ	စောင့်ကြည့်ကြီးကြပ်ရေးဆပ်ကော်မတီ၊ အဖွဲ့ဝင်



၇	ဦးဝင်းတင့်	ကျား	လုပ်ငန်းလည်ပတ်ရေးနှင့်ပြုပြင်ထိန်းသိမ်းရေးဆပ်ကော်မတီ၊ခေါင်းဆောင်
၈	ဒေါ်ဌေးနိုင်	မ	လုပ်ငန်းလည်ပတ်ရေးနှင့်ပြုပြင်ထိန်းသိမ်းရေးဆပ်ကော်မတီ၊အဖွဲ့ဝင်
၉	ဦးမြရွှေ	ကျား	ဝေဖန်အကြံပြုတိုင်းကြားချက်ဖြေရှင်းရေးအဖွဲ့ဝင်
၁၀	ဒေါ်ကြည့်မြင့်	မ	ဝေဖန်အကြံပြုတိုင်းကြားချက်ဖြေရှင်းရေးအဖွဲ့ဝင်
၁၁	ဦးတိုးအောင်	ကျား	စေတနာ့ဝန်ထမ်း
၁၂	ဒေါ်ပြုံးရီ	မ	စေတနာ့ဝန်ထမ်း
၁၃	ဦးဇော်	ကျား	ကျေးရွာစာရင်းကိုင်

စုစုပေါင်း။ (၁၃) ယောက် ကျား-၇ယောက် + မ- ၆ယောက်

ကျေးရွာအုပ်စုစီမံကိန်းအထောက်အကူပြုကော်မတီ

၁။ဦးသန်းဇော် ဘဏ္ဍာရေးဆပ်ကော်မတီ၊ ဥက္ကဋ္ဌ

၂။ဒေါ်အေးသူဇာ ကျေးရွာအုပ်စုစီမံကိန်းအထောက်အကူပြုကော်မတီ အဖွဲ့ဝင်

မှတ်တမ်းတင်သူ

အမည်။ ဦးဇင်ကိုအောင်

လူထုစည်းရုံးရေးမှူး

ရက်စွဲ။ ၂၅.၁၁.၂၀၁၇



၉။ ပုံစံ ၈-၁။ ကျေးရွာအချက်အလက်များ

ပုံစံ - ၈ - ၁ ကျေးရွာအခြေခံအချက်အလက်များ (Form PC 1)

လမ်းညွှန်ချက်၊ ကျေးရွာတစ်ရွာသို့ ပထမဆုံးမိတ်ဆက်ခေါ် သွားရောက်သောအခါ လူထုစည်းရုံးရေးမှူးသည် ကျေးရွာ ခေါင်းဆောင်များအား ကျေးရွာအချက်အလက်များကို မေတ္တာရပ်ခံ၍ တောင်းခံရသည်။ ဤအချက်အလက်များကို စီမံကိန်း မိတ်ဆက်အစည်းဝေးပတ်ဝန်းကျင်တောင်းခံရမည်။ စီမံကိန်းမိတ်ဆက်အစည်းဝေးတွင် လူထုစည်းရုံးရေးမှူးသည် ဤအချက်အလက် များအား စစ်ဆေးပြီး မှန်ကန်အောင်ပြုလုပ်ရမည်။ ပြီးနောက်တွင် လူထုစည်းရုံးရေးမှူးမှ သတင်းအချက်အလက်ထံသို့ Tablets မှ တစ်ဆင့် ပြည့်သွင်းရမည်။

ကျေးရွာခေါင်းဆောင် အမည် ဦးစောဇင် ခြင်	ကျေးရွာခေါင်းဆောင်၏ ဖုန်းနံပါတ် ၀၇-၇၅၅၃၇၇၁၁၄	လူထုစည်းရုံးရေးမှူး၏ အမည် ဦးစောဦးစော
ပြည်နယ်၊ တိုင်းဒေသကြီး၊ ရပ်ကွက်၊ နယ်၊ ကျောက်တန်း၊ ကျေးရွာအုပ်စု ဖြစ်အား၊ ကျေးရွာ ဇယားစာရင်း		

က။ လူဦးရေ

လူမျိုးစု	အိမ်ထောင်စုအရေအတွက်	ကိုးကွယ်သည့်ဘာသာ	အိမ်ထောင်စုအရေအတွက်
လူမျိုးစု (၁) -ဗမာ-	၂၃၅	ဘာသာ (၁) -ဗုဒ္ဓ-	၂၃၅
လူမျိုးစု (၂) -----		ဘာသာ (၂) -----	
လူမျိုးစု (၃) -----		ဘာသာ (၃) -----	
လူမျိုးစုရော -----		ဘာသာရော -----	
အခြား	အရေအတွက်		
မသန်စွမ်းသူများ	၃		
သက်ကြီးရွယ်အိုများ (၆၅ နှစ် နှင့် အထက်)	၃၁		
စင်ဘေးရောင်	-		

	အမျိုးသား (အရေအတွက်)	အမျိုးသမီး (အရေအတွက်)
လူဦးရေ ၁၀၃၃		
လူမျိုးစု (၁) -ဗမာ-	၅၂၅	၅၀၈
လူမျိုးစု (၂) -----		
လူမျိုးစု (၃) -----		
အခြား		
အိမ်ထောင်စွဲစီး	၂၂၀	၁၅



(ခ) အခြေခံအဆောက်အအုံ အသုံးအဆောင်များ

စာသင်ကျောင်း	အမှတ် ခြံပိ	ကျန်းမာရေး	အမှတ် ခြံပိ	ဘာသာရေး အဆောက် အအုံများ	အမှတ် ခြံပိ
အထက်တန်းကျောင်း	<input type="checkbox"/>	ဆေးရုံ	<input type="checkbox"/>	စေတီ	<input checked="" type="checkbox"/>
အလယ်တန်းကျောင်း	<input checked="" type="checkbox"/>	ကျန်းမာရေးဌာန	<input type="checkbox"/>	ဘုန်းကြီးကျောင်း	<input checked="" type="checkbox"/>
မူလတန်းကျောင်း	<input type="checkbox"/>	ကျန်းမာရေးဌာနခွဲ	<input type="checkbox"/>	ဟိန္ဒူဘုရားကျောင်း	<input type="checkbox"/>
မူကြိုကျောင်း	<input type="checkbox"/>	ဆေးပေးခန်း	<input type="checkbox"/>	ခရစ်ယာန်ကျောင်း	<input type="checkbox"/>
အခြား	<input type="checkbox"/>	အခြား	<input type="checkbox"/>	ဗလီ	<input type="checkbox"/>
				အခြား	<input type="checkbox"/>
မှတ်ချက် မူလဌာန		မှတ်ချက်		မှတ်ချက်	

(ဂ) ကျွမ်းကျင်သူများမှတ်တမ်း (ကျေးရွာတွင်နေထိုင်သော သို့မဟုတ် တခြားရွာမှလာရောက်သော ကျွမ်းကျင်သူများ)

(၁) စာသင်ကျောင်း			(၂) ကျန်းမာရေး			(၃) လက်မှုပညာရှင်		
	ရွာတွင်နေ ထိုင်သူ	အခြားရွာမှ လာသူ		ရွာတွင်နေ ထိုင်သူ	အခြား ရွာမှ လာသူ		ရွာတွင် နေထိုင်သူ	အခြားရွာ မှလာသူ
မူလတန်းပြဆရာ/မ	<input checked="" type="checkbox"/>	<input checked="" type="checkbox"/>	ဆရာဝန်	<input type="checkbox"/>	<input type="checkbox"/>	လက်သမား	<input checked="" type="checkbox"/>	<input type="checkbox"/>
အထက်တန်းပြဆရာ/မ	<input type="checkbox"/>	<input type="checkbox"/>	လက်ထောက် ကျန်းမာရေးပျိုး	<input type="checkbox"/>	<input checked="" type="checkbox"/>	ပန်းရံ	<input checked="" type="checkbox"/>	<input type="checkbox"/>
အလယ်တန်းပြဆရာ/မ	<input type="checkbox"/>	<input checked="" type="checkbox"/>	အမျိုးသမီးကျန်းမာရေး ဆရာမ	<input type="checkbox"/>	<input type="checkbox"/>	လျှပ်စစ်ကျွမ်းကျင်၊ မီးသမား	<input type="checkbox"/>	<input type="checkbox"/>
မူကြိုဆရာ/မ	<input type="checkbox"/>	<input type="checkbox"/>	သားဖွားဆရာမ	<input type="checkbox"/>	<input type="checkbox"/>	ရေပိုက်သွယ်သူ	<input type="checkbox"/>	<input type="checkbox"/>
အခြား	<input type="checkbox"/>	<input type="checkbox"/>	ပြည်သူ့ကျန်းမာရေးလုပ်သား	<input type="checkbox"/>	<input type="checkbox"/>	စက်ပြင်ဆရာ	<input checked="" type="checkbox"/>	<input type="checkbox"/>
မှတ်ချက်			မှတ်ချက်			မှတ်ချက်		

(ဃ) ကျေးရွာသို့ ရောက်ရှိနိုင်သည့် လမ်းအခြေအနေ / ကျေးရွာတစ်ရွာသည် ၎င်း၏ ကျေးရွာအုပ်စုနှင့် ဆက်သွယ်ထားသော လမ်းအခြေအနေ (အောက်ပါတို့ကိုဝိုင်းပါ)

ကျောက်ကြမ်းလမ်း: ~~ကတ္တရာလမ်း~~ ကွန်ကရစ်လမ်း: မော်တော်ဆိုင်ကယ်လမ်း:
 ကျောက်ခင်းလမ်း: မြေသားလမ်း: လူသွားလမ်း: အခြား: _____

(င) ကျေးရွာဖွံ့ဖြိုးမှုစီမံချက်

(၁) လူထုပတ်ဝန်းကျင်ထိခိုက်မှုမရှိစေရန် ဤကျေးရွာတွင်ကျေးရွာဖွံ့ဖြိုးမှု စီမံချက်ရှိခဲ့ပါသလား? ဝိုင်းပါ၊ ရှိပါသည်/မရှိပါ/မသိပါ

(၂) ရှိခဲ့ပါလျှင် ဤစီမံချက်ကို မည်သည့် ခုနှစ်တွင်ပြင်ဆင်ခဲ့ပါသနည်း? နှစ်-----/မသိပါ

(၃) ဤစီမံချက်ကို မြို့နယ်မှအတည်ပြုခဲ့ပါသလား? ပြုခဲ့ပါသည်/မပြုခဲ့ပါ /မသိပါ

(စ) ခရီးအကွာအဝေး

(၁) ဤကျေးရွာ၏ပတ်ဝန်းကျင်မှ ၎င်းကျေးရွာအုပ်စု၏ပတ်ဝန်းကျင်မှ ခရီးခိုင်းမည်မျှကွာဝေးသနည်း? မိုင်-၇-----/မသိပါ

(၂) ဤကျေးရွာမှ ၎င်းကျေးရွာအုပ်စုပတ်ဝန်းကျင်မှ သွားလာရာ တွင်ကြာမြင့်သည့်အချိန်။



မြောက်သွေ့ရာသီတွင်ကြာချိန် ၂၃၁၈၆၆ ----- ထော်လာရီ/မော်တော်ဆိုင်ကယ်/ခြေလျင်/လား/မော်တော်ဘုတ်/ အခြား ----- ✓
 မိုးရာသီတွင်ကြာချိန် ၂၃၁၈၆၆ ----- ထော်လာရီ/မော်တော်ဆိုင်ကယ်/ခြေလျင်/လား/မော်တော်ဘုတ်/ အခြား ----- ✓

(ဆ) ပတ်ဝန်းကျင်ဆိုင်ရာ သဘာဝဘေးအန္တရာယ်

ဤကျေးရွာတွင် ရေကြီးခြင်းကဲ့သို့ သဘာဝဘေးအန္တရာယ်ကျရောက်ဖူးခြင်း ရှိပါသလား။

မရှိပါ ရှိပါသည် ရှိလျှင်ဖော်ပြပါ -----

(ဇ) ကျေးရွာတွင် ဖွဲ့စည်းထားသော အဖွဲ့အစည်းများ

လူထုဗဟိုပြုစီမံကိန်းမတိုင်မီ ဤကျေးရွာတွင် ကျေးရွာဖွံ့ဖြိုးရေးအတွက် အစိုးရ (သို့) ရွာသားများကိုယ်တိုင်(သို့) စီမံကိန်းတစ်ခုခုမှ ဖွဲ့စည်းထားသည့် အဖွဲ့အစည်းများရှိပါသလား။

(၁) မြန်မာ့ရွာ -----

(၂) မြန်မာ့ရွာ -----

(၃) ပိတ်ဒီကလေး -----

(ဈ) အထွေထွေအုပ်ချုပ်ရေး ဦးစီးဌာန (GAD) မှ မှတ်တမ်းတင်ထားခြင်း

ဤကျေးရွာသည် အထွေထွေအုပ်ချုပ်ရေး ဦးစီးဌာန (GAD) မှ မှတ်တမ်းတင်ထားမှု ရှိပါသလား။

မရှိပါ ရှိပါသည်

ကျေးရွာခေါင်းဆောင်

အမည် ဦးထင်ဖြူ

လက်မှတ် [Signature] နေ့စွဲ

လူထုစည်းရုံးရေးမှူး

အမည် ဦးကျော်နိုင်ဝင်း

လက်မှတ် [Signature] နေ့စွဲ ၂၀၁၂၀၁၂၇



၁၁။ ပုံစံ ၈-၃။ ကျေးရွာဖွံ့ဖြိုးရေး ဦးစားပေးအစီအစဉ်

ပုံစံ - ၈- ၃ ကျေးရွာဖွံ့ဖြိုးရေး ဦးစားပေးအစီအစဉ် (Form PC 3)

လမ်းညွှန်ချက်၊ အဆင့် (၃) ကျေးရွာမှော်မှန်းချက်အစည်းအဝေး ပြီးဆုံးသည့်အခါ ကျေးရွာစီမံကိန်း အထောက်အကူပြုကော်မတီသည် လူထုစည်းရုံးရေးမှူး အကူအညီဖြင့် ဤပုံစံကို ပြည့်စုံအောင် ဖြည့်သွင်းရမည်။

လူထုစည်းရုံးရေးမှူးအမည် / ဝန်ထမ်းအမည် - ဦးစောကျော်စော

နေ့စွဲ - ၂၆. ၁၁. ၂၀၁၇ စက်ဝန်းအား အမှတ်ခြစ်ပါ (✓) စက်ဝန်း (၁)
 စက်ဝန်း (၂) စက်ဝန်း (၃) စက်ဝန်း (၄)

ပြည်နယ် / တိုင်း ရန်ကင်း မြို့နယ် ကျောက်တုံး ကျေးရွာအုပ်စု ကျောက်တုံး ကျေးရွာ ကျောက်တုံး

၈။ အခက်အခဲအတားအဆီးများအား ဆွေးနွေးခြင်း - ယခုလက်ရှိအခြေအနေတွင် ဤကျေးရွာဖွံ့ဖြိုးတိုးတတ်ရေးအတွက် အဓိက အခက်အခဲအတားအဆီးများသည် မည်သည်များဖြစ်ပါသနည်း။ (အမျိုးသား/သမီး အနည်းဆုံးအခက်အခဲ (၅)ခုစီဖော်ပြပါ။

အမျိုးသားအဖွဲ့မှ တင်ပြသော အခက်အခဲအတားအဆီးများ		အမျိုးသားအဖွဲ့မှ တင်ပြသော အခက်အခဲအတားအဆီးများ	
၁	အားလုံးမရှိသည့်အတွက်ကျွန်းမရေခက်ခဲခြင်း	၁	ရွာလှည့်ရေခက်ခဲခြင်း
၂	လမ်းပန်းဆက်သွယ်ရေးခက်ခဲခြင်း	၂	ကျွန်းမရေခက်ခဲခြင်း
၃	သောက်သုံးရေကုန်အတွက်အကူအညီမရခြင်း	၃	အလုပ်အကိုင်ရှားပါးခြင်း
၄	အိမ်ခြံမြေ နေထိုင်ရေးခက်ခဲခြင်း	၄	အားလုံးမရှိခြင်း
၅	လူထုစည်းရုံးပတ်သက်၍ စာကြည့်တိုက်လှူဒါန်းခြင်း	၅	အသက်မွေးဝမ်းကျောင်း အတက်ပညာမရှိခြင်း

၉။ မျှော်မှန်းခြင်း - နောက်လာမည့် (၅)နှစ်အတွင်း ကျေးရွာဖွံ့ဖြိုးရေး မျှော်မှန်းချက်များအား တင်ပြပါ။

အမျိုးသားအဖွဲ့မှ တင်ပြသော မျှော်မှန်းချက်များ		အမျိုးသားအဖွဲ့မှ မျှော်မှန်းချက်များ	
၁	ကျွန်းမရေ အတွက်ဆေးခန်းများ ဖွင့်လှစ်ပေးခြင်း	၁	လမ်းပန်းဆက်သွယ်ရေးကောင်းမွန်လာခြင်း
၂	ဆက်သွယ်ရေးလမ်းများ ကောင်းမွန်လာခြင်း	၂	ဆေးခန်းများ ဖွင့်လှစ်ပေးခြင်း
၃	သောက်သုံးရေကုန်အတွက်အကူအညီပေးခြင်း	၃	ကျွန်းမရေ အလုပ်များ ပေါ်ပေါက်လာခြင်း
၄	အိမ်ခြံမြေများ ဖွင့်လှစ်ပေးခြင်း	၄	သောက်သုံးရေကုန်များ ထပ်မံဖွင့်လှစ်ပေးခြင်း
၅	ကျေးရွာစာကြည့်တိုက်များ ဖွင့်လှစ်ပေးခြင်း	၅	လူထုစည်းရုံးမှုများ ဖွင့်လှစ်ပေးခြင်း

၁၀။ လူထုစီမံကိန်း၏ လာမည့် (၄) နှစ်အတွက် အကျိုးဝင်သော ဦးစားပေးဖွံ့ဖြိုးတိုးတတ်မှုလုပ်ငန်းအစီအစဉ်များ အားဖော်ပြပါ။

အဆင့်	ကျေးရွာအတွက် ဦးစားပေးဖွံ့ဖြိုးတိုးတတ်မှု လုပ်ငန်းစဉ်များ	အဆိုပြုသူ (အမျိုးသားများ/ အမျိုးသမီးများ/ အမျိုးသား + အမျိုးသမီး)	ခန့်မှန်းကုန်ကျစရိတ်	အကျိုးခံစားခွင့်ရှိသူ ခန့်မှန်းအရေအတွက်
၁။	ကျွန်းမရေ ဖွင့်လှစ်ပေးခြင်း	၈ + ၈	၅၀,၀၀၀,၀၀၀	၂၀၀ ဦး
၂။	ဆေးပေးခန်း	၈ + ၈	၂၀,၀၀၀,၀၀၀	၂၀၀ ဦး
၃။	ကျေးရွာဖွံ့ဖြိုးမှု	၈ + ၈	၂၀,၀၀၀,၀၀၀	၂၀၀ ဦး
၄။	အလုပ်အကိုင် ဖန်တီးခြင်း	၈	၆,၀၀၀,၀၀၀	၂၀၀ ဦး
၅။	စာကြည့်တိုက်	၈	၆,၀၀၀,၀၀၀	၂၀၀ ဦး
၆။	ကျွန်းမရေ ဖွင့်လှစ်ပေးခြင်း	၈	၂၀,၀၀၀,၀၀၀	၂၀၀ ဦး
၇။	ကျေးရွာဖွံ့ဖြိုးမှု	၈	၅၀,၀၀၀,၀၀၀	၂၀၀ ဦး



ဃ။ လူထုစီမံကိန်း၏ လာမည့် (၄) နှစ်အတွက် အကျိုးမဝင်သော ဦးစားပေးဖွံ့ဖြိုးတိုးတတ်မှုလုပ်ငန်း အစီစဉ်များအားဖော်ပြပါ။

အဆင့်	ကျေးရွာအတွက် ဦးစားပေးဖွံ့ဖြိုးတိုးတတ်မှု လုပ်ငန်းစဉ်များ	အဆိုပြုသူ (အမျိုးသားများ/ အမျိုးသမီးများ/ အမျိုးသား + အမျိုးသမီး)	အခန်းကဏ္ဍ
၀။	စက်ရုံ၊ အလုပ်ရုံ	ဇ	န
၂။	ယဉာဇေး မြှင့်တင်ရန်	မ	
၃။	အရင်းအမြစ် ထောက်ပံ့ပေးရန်	မ	
၄။	အသက်မွေးဝမ်းကျောင်းဆင်ဆင်မှု၊ ယာယီ	မ	
၅။	စိုက်ပျိုးရေး၊ နေထိုင်မှု	မ	

ခေါင်းဆောင်၊ ကျေးရွာစီမံကိန်းအထောက်အကူပြုကော်မတီမှ အတည်ပြုသည်။

အမည် ဦးသန်းစိန် ----- လက်မှတ် ----- နေ့စွဲ ၂၅. ၁၁. ၂၀၁၇ -----



နောက်ထက်တွဲ(၄) ခြားနားသောအပိုင်းများအတွက် ဦးစားပေးဖွံ့ဖြိုးရေးလုပ်ငန်းစဉ်
 အနှစ်ချုပ်
 မူရင်းသည်အား VPSC တွင်ထားရှိရပါမည်။အခြားဌာနများနှင့် ညှိနှိုင်းရန်အတွက် မိတ္တူအား TPIC သို့ပို့ရပါမည်။MIS data အနေဖြင့်
 သွင်းရန် မလိုအပ်ပါ။

	အဆင့်	လုပ်ငန်း	မည်သူဦးစားပေးလဲ	ကျေးဇူးမှတာဝန်ခံသူ (သို့) အုပ်စု	ပြင်ပမှမည်သူ ထောက်ပံ့ မလဲ
အစပြုပေးစေတော်မူ	၀		<input type="checkbox"/> မ <input type="checkbox"/> ကျား		
	၂		<input type="checkbox"/> မ <input type="checkbox"/> ကျား		
	၃		<input type="checkbox"/> မ <input type="checkbox"/> ကျား		
	၄		<input type="checkbox"/> မ <input type="checkbox"/> ကျား		
	၅		<input type="checkbox"/> မ <input type="checkbox"/> ကျား		
အသတ်ကမ္ဘာ့အကျော့ကျော့	၀	စိုက်ပျိုးရေးနှင့် ပညာ	<input checked="" type="checkbox"/> မ <input type="checkbox"/> ကျား		
	၂		<input type="checkbox"/> မ <input type="checkbox"/> ကျား		
	၃		<input type="checkbox"/> မ <input type="checkbox"/> ကျား		
	၄		<input type="checkbox"/> မ <input type="checkbox"/> ကျား		
	၅		<input type="checkbox"/> မ <input type="checkbox"/> ကျား		
ကျွမ်းမာရေးနှင့် အထောက်အကူ	၀	ကျေးလက်ကျန်းမာရေး ရေးရာအဖွဲ့အစည်း	<input checked="" type="checkbox"/> မ <input type="checkbox"/> ကျား		
	၂		<input type="checkbox"/> မ <input type="checkbox"/> ကျား		
	၃		<input type="checkbox"/> မ <input type="checkbox"/> ကျား		
	၄		<input type="checkbox"/> မ <input type="checkbox"/> ကျား		
	၅		<input type="checkbox"/> မ <input type="checkbox"/> ကျား		
ပညာရေး	၀	အိတ်စတိုးကျောင်း	<input checked="" type="checkbox"/> မ <input type="checkbox"/> ကျား		
	၂	မူကြိုကျောင်း	<input type="checkbox"/> မ <input type="checkbox"/> ကျား		
	၃		<input type="checkbox"/> မ <input type="checkbox"/> ကျား		



နောက်ထက်တွဲ(၄) ခြားနားသောအပိုင်းများအတွက် ဦးစားပေးဖွံ့ဖြိုးရေးလုပ်ငန်းစဉ်
 အနှစ်ချုပ်
 မူရင်းသည်အား VPSC တွင်ထားရှိရပါမည်။အခြားဌာနများနှင့် ညှိနှိုင်းရန်အတွက် မိတ္တူအား TPIC သို့ပို့ရပါမည်။MIS data အနေဖြင့်
 သွင်းရန် မလိုအပ်ပါ။

	အဆင့်	လုပ်ငန်း	မည်သူဦးစားပေးလဲ	ကျေးဇူးမှတာဝန်ခံသူ (သို့) အုပ်စု	ပြင်ပမှမည်သူ ထောက်ပံ့ မလဲ
အစပြုပေးစေတော်မူ	၀		<input type="checkbox"/> မ <input type="checkbox"/> ကျား		
	၂		<input type="checkbox"/> မ <input type="checkbox"/> ကျား		
	၃		<input type="checkbox"/> မ <input type="checkbox"/> ကျား		
	၄		<input type="checkbox"/> မ <input type="checkbox"/> ကျား		
	၅		<input type="checkbox"/> မ <input type="checkbox"/> ကျား		
အသံကမ်းဖွဲ့အကျေခံသူ ပိုင်ပါမိမ့်	၀	စိုက်ပျိုးရေးနှင့် ပညာ	<input checked="" type="checkbox"/> မ <input type="checkbox"/> ကျား		
	၂		<input type="checkbox"/> မ <input type="checkbox"/> ကျား		
	၃		<input type="checkbox"/> မ <input type="checkbox"/> ကျား		
	၄		<input type="checkbox"/> မ <input type="checkbox"/> ကျား		
	၅		<input type="checkbox"/> မ <input type="checkbox"/> ကျား		
ကျွမ်းမာရေးနှင့် အဟုတ်ရ	၀	ကျေးလက်ကျန်းမာ ရေး ဖွံ့ဖြိုးရေးဌာန	<input checked="" type="checkbox"/> မ <input type="checkbox"/> ကျား		
	၂		<input type="checkbox"/> မ <input type="checkbox"/> ကျား		
	၃		<input type="checkbox"/> မ <input type="checkbox"/> ကျား		
	၄		<input type="checkbox"/> မ <input type="checkbox"/> ကျား		
	၅		<input type="checkbox"/> မ <input type="checkbox"/> ကျား		
ပညာရေး	၀	အိမ်ထောင်ရေးဌာန	<input checked="" type="checkbox"/> မ <input type="checkbox"/> ကျား		
	၂	မူကြံရေးရာဌာန	<input type="checkbox"/> မ <input type="checkbox"/> ကျား		
	၃		<input type="checkbox"/> မ <input type="checkbox"/> ကျား		



၁၁။ အစည်းအဝေးမှတ်တမ်းများ

လူထုဗဟိုပြုစီမံကိန်း

အစည်းအဝေးမှတ်တမ်း

- ပြုလုပ်သည့်နေရာ ။ ကောင်ဆပြေကျေးရွာ၊ စာဆင်ကျောင်း
- ပြုလုပ်သည့်နေ့ရက် ။ ၂၅.၁၁.၂၀၁၇ (စနေနေ့)
- ပြုလုပ်သည့်အချိန် ။ ဒုံးနက် ၆ ဝဲ ၁၅ မိနစ်
- ကျေးရွာအုပ်စုအမည် ။ ဖရူဖိုင်ကျေးရွာအုပ်စု (ကောင်ဆပြေကျေးရွာ)
- မြို့နယ်အမည် ။ ကျောက်တန်း

အစည်းအဝေးအကျဉ်းချုပ်အကျဉ်းချုပ်အကျဉ်းချုပ် ။ ကျွန်ုပ်တို့သည် ၂၀၁၇ ခုနှစ်၊ ဇူလိုင်လ ၂၅ ရက်၊ နေ့စဉ်၊ ၆ ဝဲ ၁၅ မိနစ် ။
 အစည်းအဝေးပြုလုပ်သည့်အကြောင်းအရာ ။ ပထမအကြိမ် စီမံကိန်း ဖိတ်ခေါ်မှုအစည်းအဝေး

- ရည်ရွယ်ချက် ။ ကျေးရွာအုပ်စုအဖွဲ့အစည်းများ၏ လူထုဗဟိုပြုစီမံကိန်းအကြောင်း သိရှိစေရန် ။
 ကျေးရွာအုပ်စုအဖွဲ့အစည်းများ၏ လူထုဗဟိုပြုစီမံကိန်းအကြောင်း သိရှိစေရန် ။
 အထူးသဖြင့် ပူးပေါင်းပါဝင်လာစေရန် နှင့် ကျေးရွာအုပ်စုအဖွဲ့အစည်းများ
 ထွက်ပေါ်လာစေရန် ရည်ရွယ်ပါသည်။
- ဆွေးနွေးချက် ။ အစည်းအဝေးအစဉ် လူထုဗဟိုပြုစီမံကိန်း ။ လူထုဗဟိုပြုစီမံကိန်း ။
 စီမံကိန်းအကြောင်း ။ စီမံကိန်း ဖိတ်ခေါ်မှု ။ စီမံကိန်းအကျဉ်းချုပ် ။
 အကြောင်းအရာ ။ အကြောင်းအရာ ။ ကျေးရွာအုပ်စုအဖွဲ့အစည်း ။
 အဖွဲ့အစည်း ။ အဖွဲ့အစည်း ။ အဖွဲ့အစည်း ။ အဖွဲ့အစည်း ။
 အဖွဲ့အစည်း ။ အဖွဲ့အစည်း ။ အဖွဲ့အစည်း ။ အဖွဲ့အစည်း ။
 အဖွဲ့အစည်း ။ အဖွဲ့အစည်း ။ အဖွဲ့အစည်း ။ အဖွဲ့အစည်း ။
- ဆုံးဖြတ်ချက် ။ ကျေးရွာအုပ်စုအဖွဲ့အစည်းများ၏ လူထုဗဟိုပြုစီမံကိန်းအကြောင်း သိရှိစေရန် ။
 ကျေးရွာအုပ်စုအဖွဲ့အစည်းများ၏ လူထုဗဟိုပြုစီမံကိန်းအကြောင်း သိရှိစေရန် ။
 အထူးသဖြင့် ပူးပေါင်းပါဝင်လာစေရန် နှင့် ကျေးရွာအုပ်စုအဖွဲ့အစည်းများ
 ထွက်ပေါ်လာစေရန် ရည်ရွယ်ပါသည်။



လူထုဝဟိုပြုစီမံကိန်း

အစည်းအဝေးမှတ်တမ်း

- ပြုလုပ်သည့်နေရာ ။ အောက်ဆွေကျေးရွာ၊ တောင်ကျောင်း
- ပြုလုပ်သည့်နေ့ရက် ။ ၂၆. ၈. ၂၀၁၇ (တနင်္ဂနွေနေ့)
- ပြုလုပ်သည့်အချိန် ။ နေ့လယ် ၁၁၀ နာရီ
- ကျေးရွာအုပ်စုအမည် ။ ဖုတ်ဆေးကျေးရွာအုပ်စု (အောက်ဆွေကျေးရွာ)
- မြို့နယ်အမည် ။ ကျောက်တန်း

အစည်းအဝေးထက်ရှေ့က သူ့ ။ ကျား (၃၅) ဦး ၊ မ (၅၅) ဦး ၊ ခုစုပေါင်း = (၉၀) ဦး

အစည်းအဝေးပြုလုပ်စဉ် အကြောင်းအရာ ။ စီမံကိန်းလုပ်ငန်းစဉ်များ၊ မဲပေးပေးချက်ဖြင့်၊ ကျေးရွာ
ဝါထောက်ကော်မတီအား မဲပေးပေးချက်ဖြင့်

ရည်ရွယ်ချက် ။ လူမှုဆက်သွယ်ရေး (PRA Tools) များ အကြောင်း၊ ရှင်းလင်းပြောကြား
ခြင်း ၊ ကျေးရွာစီမံကိန်း ထောက်ပံ့ကော်မတီအား မဲပေးပေးခြင်း ၊ ကျေးရွာ
ဖွံ့ဖြိုးရေး လုပ်ငန်းစဉ် များအား ဦးစားပေးအဆင့် ထောက်ပံ့ပေးခြင်း ၊ နှင့်
ရင်းနှီးမြှုပ်နှံခြင်း ၊ ဖွံ့ဖြိုးရေး ဖြစ်စေရန် ၊ ထောက်ပံ့မှု ၊ ထောက်ပံ့မှု ပြုစု
အကူအညီ ပေးပို့ပေး လုပ်ဆောင်ရန် ရည်ရွယ်ပါသည်။

ဆွေးနွေးချက် ။ PRA Tools များ အကြောင်း ရှင်းလင်းပြောကြားပြီး ကျေးရွာဖွံ့ဖြိုး
ရေး လုပ်ငန်းစဉ် ၊ မဲပေးပေးချက်ကတွင် အဓိကအားထား
ဦးစား လုပ်ငန်းအား (၄၀) မဲ ၊ ဥတိယဦးစားပေး လုပ်ငန်းအား (၃၀) မဲ ၊ တတိယ
ဦးစားပေး လုပ်ငန်းအား (၂၀) မဲ ၊ စတုတ္ထ ဦးစားပေး လုပ်ငန်းအား (၁၀) မဲပေး
ရန် ရှင်းလင်း ပြောကြားခြင်း ၊ ကျေးရွာစီမံကိန်း အထောက်အကူပြု
ကော်မတီအား ကျေးရွာလူထု မဲပေးခြင်း ၊ ကျေးရွာစီမံကိန်း ၊ ကြိုတင်
ဆွေးနွေးခဲ့ ကြပါသည်။

ဆုံးဖြတ်ချက် ။ ကျေးရွာဖွံ့ဖြိုးရေး လုပ်ငန်းစဉ်များအား ဦးစားပေး ဆွေးနွေးချက်ကတွင်
ထောက်ပံ့ပေး ဆွေးနွေးထားသော ဖွံ့ဖြိုးရေး ဦးစားပေး လုပ်ငန်းစဉ်အဖြစ်



ကျေးရွာဖွံ့ဖြိုးရေးစီမံချက်အရည်အသွေးထိန်းချုပ်မှု (Checklist for VDP)

ထိန်းချုပ်သူ-

ရက်စွဲ-

ရွာ-
မြို့နယ်-

VDP ရက်စွဲ-
ကျေးရွာအုပ်စု-

(၁) VDP စာရွက်စာတမ်းပြီးဆုံးမှုကို စစ်ဆေးပါ။ (OM အရ)

- မျက်နှာဖုံး (အဖုံး)
- မာတိကာ
- ကျေးရွာအခြေခံ Data
- PSA အကျဉ်းချုပ်နှင့် PRA လုပ်ငန်းစဉ်
- အမျိုးသား/အမျိုးသမီးအဖွဲ့များ၏ အခက်အခဲများ
- ကျေးရွာမျှော်မှန်းချက် (ဆွေးနွေးချက်ရလဒ်)
- အမျိုးသား/အမျိုးသမီးအဖွဲ့များသဘောတူထားသည့် နောင်လေးနှစ်အတွက် ဦးစားပေးလုပ်ငန်းများစာရင်း (အခြေခံအဆောက်အအုံ၊ အသက်မွေးမှု၊ ပညာရေး၊ လူမှုရေးထိန်းသိမ်းမှု....)

နောက်ဆက်တွဲများ-

- လူမှုရေးအကဲဖြတ်မှု စာရွက်စာတမ်းခါတ်ပုံနှင့် PRA လုပ်ငန်းစဉ် (ဖြစ်နိုင်လျှင်)၊ မြေပုံများ ပါရမည်။ စည်းစိမ်ပိုင်ဆိုင်မှုအဆင့်၊ venn ပုံ...
- ကျေးရွာစီမံကိန်းရေးဆွဲရေးအစည်းအဝေးမိတ္တူ
- ကျေးရွာ၏အချက်အလက် (PC 1 ပုံစံ)
- ကျေးရွာမျှော်မှန်းချက်

(၂) လူမှုရေးအကဲဖြတ်မှုအရည်အသွေးနှင့် VDP စစ်ဆေးပါ။

- VDP တွင်ပါဝင်သောဦးရေ (အမျိုးသား/အမျိုးသမီး)- |
- လူမှုရေးအကဲဖြတ်မှုအရည်အသွေးနှင့် VDP အတွက် ရက်ပေါင်း-
- PRA ပစ္စည်းများ အသုံးပြုသည့် အရေအတွက်-
- ပါဝင်သောဦးရေနှင့် လုပ်ငန်းများ မှတ်တမ်းတင်ခြင်း (အစည်းအဝေးမှတ်တမ်း၊ အဖွဲ့ခါတ်ပုံ၊ တိုင်းရင်းသားအနည်းစုနှင့် ထိခိုက်လွယ်သော အဖွဲ့များ)
 - အလွန်ကောင်း
 - ကောင်း
 - ညံ့
- လုပ်ငန်းများ မှတ်တမ်းတင်ခြင်းနှင့် အမျိုးသမီးအဖွဲ့အစည်းအဝေး၏ရလဒ် အားခွဲခြားပေးထားသလား။
 - ရှိ
 - မရှိ
- စီမံကိန်းအရေအတွက် (အမျိုးသား/အမျိုးသမီးရွေးချယ်မှုအရေအတွက်)- |
- PRAနှင့်သက်ဆိုင်သောအခြား စီမံကိန်းအရေအတွက် (အမျိုးသား/အမျိုးသမီးရွေးချယ်မှုအရေအတွက်)- |