

ပြည်ထောင်စုသမ္မတမြန်မာနိုင်ငံတော်အစိုးရ
စိုက်ပျိုးရေးနှင့် မွေးမြူရေးနှင့် ဆည်မြောင်းဝန်ကြီးဌာန
ကျေးလက်ဒေသဖွံ့ဖြိုးတိုးတက်ရေးဦးစီးဌာန
ကျောက်တန်းမြို့



လူထုဗဟိုပြုစီမံကိန်း

National Community Driven Development Project
(NCDDP)



ကျေးရွာဖွံ့ဖြိုးရေးအစီအစဉ်

Village Development Plan (VDP)

အောင်သပြေကျေးရွာ၊ မရမ်းဘေးကျေးရွာအုပ်စု

၂၀၁၉ခုနှစ်

ကျောက်တန်းမြို့

မာတိကာ

| | |
|---|----|
| ၁။ ကျောက်တန်းမြို့နယ် မြေပုံ..... | 3 |
| ၂။ မရမ်းဘေးကျေးရွာအုပ်စုမြေပုံ | 4 |
| ၃။ ကျေးရွာအုပ်စုတွင်ပါဝင်သောကျေးရွာစာရင်းများ..... | 5 |
| ၄။ ကျေးရွာအခြေခံအချက်အလက်များ | 5 |
| ၅။ လူထုပူးပေါင်းပါဝင်သောလူမှုဆန်းစစ်ခြင်းနှင့်အကဲဖြတ်ခြင်းလုပ်ငန်းစဉ်(PSA/PRA) အကျဉ်းချုပ် | 8 |
| ၆။ ကျေးရွာဖွံ့ဖြိုးရေးအစီအစဉ်အတွက်အသုံးပြုခဲ့သော PRA toolsများနှင့် တစ်ခုချင်းစီ အတွက် သုံးသပ်ချက်များ..... | 9 |
| ၇။ အမျိုးသမီးကဏ္ဍအစည်းအဝေးမှတ်တမ်းနှင့်စစ်ဆေးရမည့်အချက်များ..... | 17 |
| ၈။ ကော်မတီဝင်များရွေးချယ်ခြင်းနှင့်ကျေးရွာဖွံ့ဖြိုးရေးအစီအစဉ်ဆောင်ရွက်မှု မှတ်တမ်းခါတ်ပုံများ | 20 |
| ၉။ ကော်မတီဝင်များစာရင်း | 22 |
| ၁၀။ ပုံစံစ-၁။ ကျေးရွာအချက်အလက်..... | 24 |
| ၁၁။ ပုံစံ စ ၂။ စီမံကိန်း အချိန်ဇယား..... | 28 |
| ၁၂။ ပုံစံစ-၃။ ကျေးရွာဖွံ့ဖြိုးရေးဦးစားပေးအစီအစဉ်..... | 30 |
| ၁၃။ ခြားနားသော အပိုင်းများအတွက် ဦးစားပေးဖွံ့ဖြိုးရေးလုပ်ငန်းစဉ် | 33 |
| ၁၄။ အစည်းအဝေးမှတ်တမ်းများ..... | 35 |
| ၁၅။ ကျေးရွာဖွံ့ဖြိုးရေးစီမံချက်အရည်အသွေးထိန်းချုပ်မှု (Checklist for VDP)..... | 39 |

၁။ ကျောက်တန်းမြို့နယ် မြေပုံ

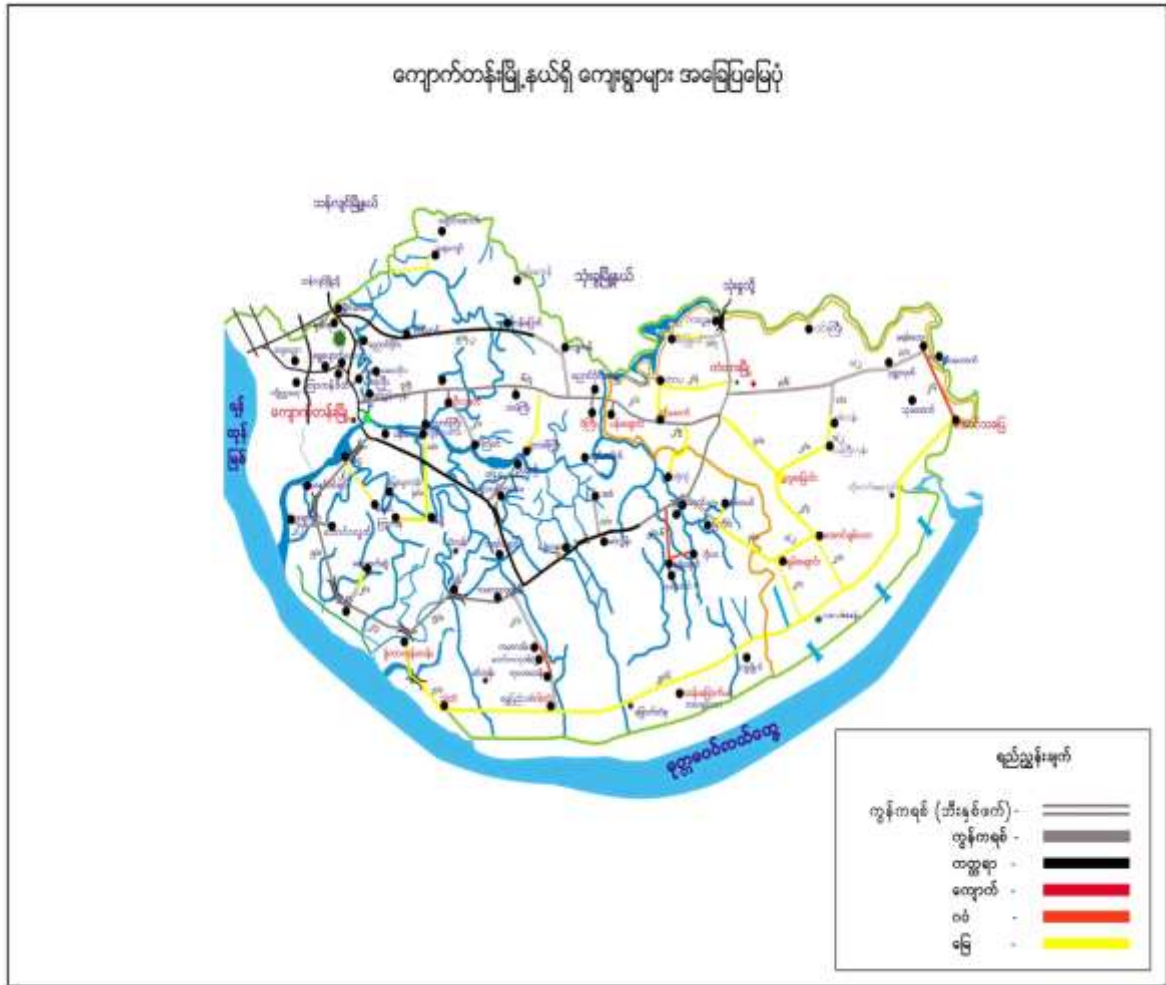

၂။မရမ်းဘေးကျေးရွာအုပ်စုပြင်မြေပုံ

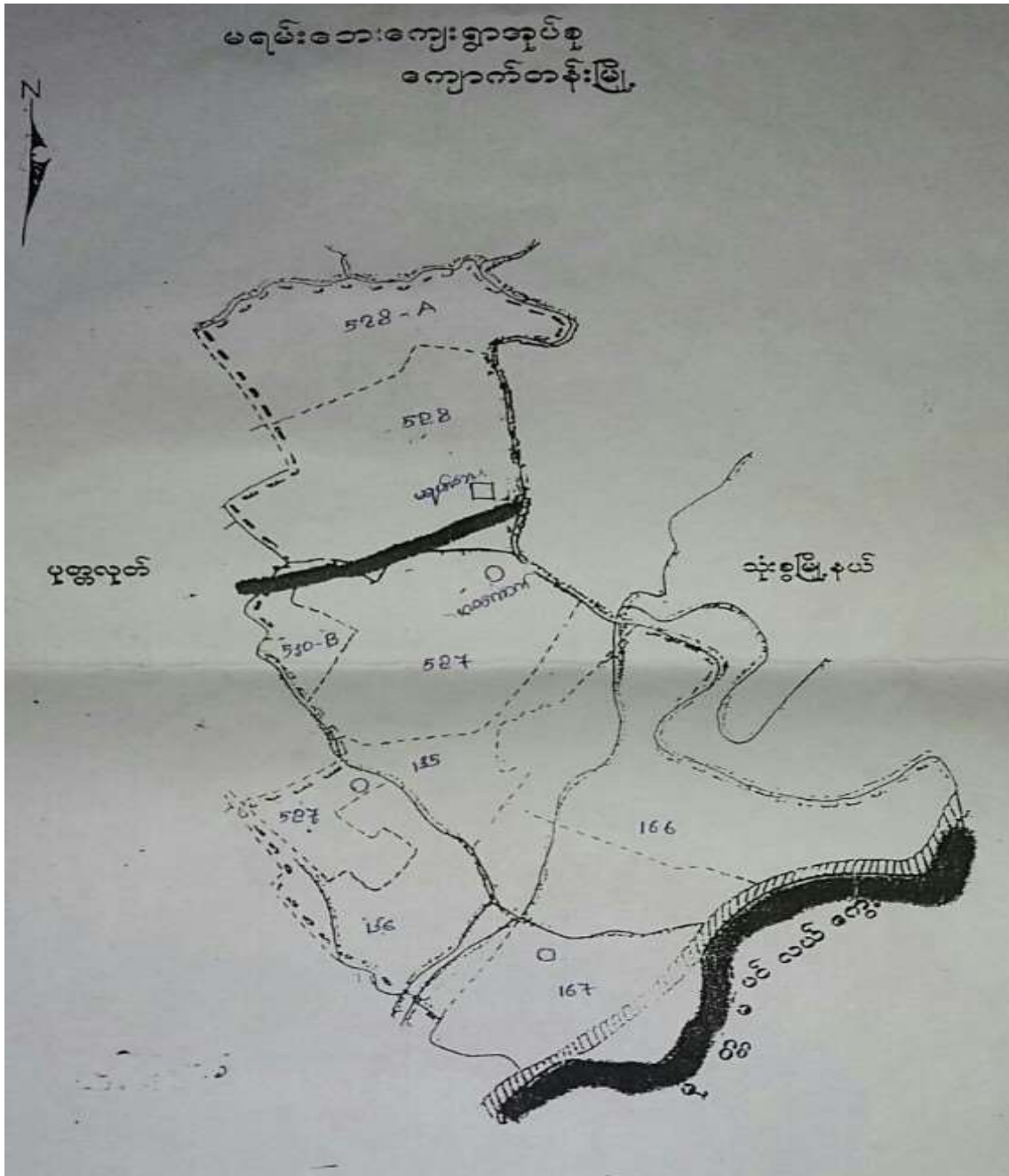

၃။ကျေးရွာအုပ်စုတွင်ပါဝင်သောကျေးရွာစာရင်းများ

၁။မရမ်းဘေးကျေးရွာ

၂။သုခအောင်ကျေးရွာ

၃။အဝကောက်ကျေးရွာ

၄။အောင်သပြေကျေးရွာ

၄။ကျေးရွာအခြေခံအချက်အလက်များ

၁။ကျေးရွာသမိုင်းအကျဉ်း

အောင်သပြေကျေးရွာသည် ရန်ကုန်တိုင်းဒေသကြီး၊ တောင်ပိုင်းခရိုင်၊ ကျောက်တန်းမြို့နယ်နှင့် အနီးအနားတွင်ရှိသော ရွာတစ်ရွာဖြစ်ပါသည်။ အောင်သပြေကျေးရွာ စတင်ဖြစ်ပေါ်လာခဲ့သည်မှာ လွန်ခဲ့သော နှစ်ပေါင်း(၁၀၀)ခန့်ကဖြစ်ပါသည်။ အောင်သပြေကျေးရွာကို မရမ်းချောင်း၏အောက်ဘက်တွင် တည်ရှိသောကြောင့် အောက်မင်းဟုခေါ်ရာမှ အောင်သပြေကျေးရွာဟု အမည်ပေးတွင်ခဲ့ပါသည်။ အောင်သပြေကျေးရွာ စတင်တည်ထောင်ချိန်တွင် လယ်ယာလုပ်သူ(၄)အိမ်(၅)အိမ်ခန့်သာနေထိုင်ပြီး အိမ်ခြေများလာသဖြင့် ဘုန်းကြီးကျောင်းဆောက်ကာ ဘုန်းကြီးပင့်၍ အောက်မင်းရွာအဖြစ် နေထိုင်ခဲ့ကြပါသည်။

အောင်သပြေကျေးရွာသည် အဓိကစီးပွားရေးအနေဖြင့် ဆန်စပါးစိုက်ပျိုးရေးလုပ်ငန်းကို အဓိက လုပ်ကိုင်စားသောက် ကြပါသည်။ အောင်သပြေကျေးရွာနှင့် နယ်နိမိတ်ချင်း ထိစပ်နေသော ရွာများမှာ အနောက်ဘက်တွင် သုခအောင်ကျေးရွာ၊ မြောက်ဘက်တွင် အဝကောက်ကျေးရွာ တို့ဖြစ်ပါသည်။ လူမျိုးစုများအနေဖြင့် ဗမာလူမျိုးသာ နေထိုင်ကြပါသည်။ အောင်သပြေကျေးရွာသည် ကျောက်တန်းမြို့နယ်မှ(၂၄)မိုင်ခန့်ကွာဝေးပါသည်။ အောင်သပြေကျေးရွာမှ ကျောက်တန်းသို့ မိုးရာသီတွင် စက်လှေ၊ ဆိုင်ကယ်ဖြင့်သွားရပါသည်။ နွေရာသီတွင်လည်း ဆိုင်ကယ်၊ ကားဖြင့် သွားလာ၍ရပါသည်။ ဝင်ငွေအသင့်အတင့် ကောင်းမွန်ပါသည်။ ပညာရေးကို အလေးထား ဆောင်ရွက်ကြပါသည်။ ဘာသာတရားကိုးရှိုင်းပြီး စည်းလုံးညီညွတ်၍ တစ်ဦးကိုတစ်ဦး ရိုင်းပင်းကူညီ ကြပါသည်။

၂။ ကျေးရွာရှိအိမ်ထောင်စုစာရင်း

| အမျိုးအစား | အိမ်ထောင်စု | ကျား | မ | စုစုပေါင်း |
|------------|-------------|------|-----|------------|
| ဗမာ | ၁၉၀ | ၃၉၈ | ၃၆၈ | ၇၇၆ |

၃။ ထိခိုက်လွယ်အုပ်စု

| ထိခိုက်လွယ်အုပ်စု | အိမ်ထောင်စု | ကျား | မ | စုစုပေါင်း |
|-------------------|-------------|------|----|------------|
| သက်ကြီး | ၃၂ | ၁၅ | ၁၇ | ၃၂ |
| မြေယာမဲ့ | ၀ | ၀ | ၀ | ၀ |
| မသန်စွမ်း | ၃ | ၁ | ၂ | ၃ |

၄။ အဓိကစီးပွားရေးလုပ်ငန်းများ

| စိုက်ပျိုးရေး | မွေးမြူရေး | အသေးစားစီးပွားရေး | အခြား |
|---------------|------------|-------------------|-----------------|
| စပါး | ကြက် | ဆန်စက် | နိုင်ငံခြားသွား |
| ပဲတီစိမ်း | ဝက် | ဈေးဆိုင် | |
| | ဆိတ် | | |

၅။ ကျေးရွာအတွင်းအဓိကပိုင်ဆိုင်မှုများ

| ကျေးရွာပိုင်ဆိုင်မှုများ | စိုက်ပျိုးမြေ | စားကျက်မြေ | ဥယျာဉ်မြေ | သဲ/ကျောက် ရရှိမှု | ရေတွင်း/ ရေကန် | စက်ရေတွင်း |
|--------------------------|---------------|------------|------------------|-----------------------------|-------------------|------------|
| အရေအတွက် | ၇၅၀ဧက | ၀ | ၀ | ၀ | ၁ | ၂ |
| ကျေးရွာပိုင်ဆိုင်မှုများ | ကား | ထော်လာဂျီ | စပါးကြိတ် စက် | ရိတ်ခြွေစက်၊ ခြွေလှေ့စက် | လယ်ယာ သုံးစက် | ဈေးဆိုင် |
| အရေအတွက် | ၂ | ၂၁ | ၀ | ၃/၅ | ၁၀ | ၃ |

၆။ကျေးရွာအတွင်းအခြားပိုင်ဆိုင်မှုများ

| ကျေးရွာပိုင်ဆိုင်မှုများ | ရေတင်စက် | ထွန် | ထယ် | ကျွဲ | နွား |
|--------------------------|----------|----------|-------------------|---------|------------|
| အရေအတွက် | ၀ | ၁၂ | ၁၅ | ၈ | ၁၃ |
| ကျေးရွာပိုင်ဆိုင်မှုများ | ဝက် | ဆိုင်ကယ် | ကျွမ်းကျင်လုပ်သား | လုပ်သား | လယ်ထွန်စက် |
| အရေအတွက် | ၃၅ | ၁၅ | ၈ | ၄၃ | ၀ |

၅။ လူထုပူးပေါင်းပါဝင်သော လူမှုဆန်းစစ်ခြင်းနှင့် အကဲဖြတ်ခြင်းလုပ်ငန်းစဉ် (PSA/PRA)
အကျဉ်းချုပ်

| စဉ် | အကြောင်းအရာ | ရက်စွဲ | ဦးတည်အုပ်စု | တက်ရောက်သူ | | | အဓိကဆွေးနွေးချက်များ |
|-----|-----------------------------------|------------|---------------------------------------|------------|----|--------|--|
| | | | | ကျား | မ | ပေါင်း | |
| ၁ | လူမှုရေးနှင့်အရင်းအမြစ်ပြုပြင်မှု | ၂၂-၁၀-၂၀၁၉ | ရပ်မိရပ်ဖ၊ ကျေးရွာစေတနာ့ဝန်ထမ်း | ၆ | ၅ | ၁၁ | အိမ်အမျိုးအစားများ၊ အခြေခံအဆောက်အဦများ၊ လမ်းပန်းဆက်သွယ်ရေးအခြေအနေလယ်ယာဧကများ၊ မြစ်ချောင်းများ၊ ရေတွင်းရေကန်များ၊ သစ်တောများ |
| ၂ | ရာသီခွင်ပြုပြင်မှု | ၂၂-၁၀-၂၀၁၉ | ရပ်မိရပ်ဖ၊ ကျေးရွာစေတနာ့ဝန်ထမ်း | ၈ | ၁၃ | ၂၁ | ရာသီဥတုစိုက်ပျိုးသီးနှံများ၊ လယ်ယာလုပ်ငန်းများ၊ နေ့စားလုပ်ငန်းများ၊ မွေးမြူရေးလုပ်ငန်းများ၊ ဝမ်းစာဖူလုံမှုနှင့် ပွဲတော်များ |
| ၃ | ဥစ္စာနေကြွယ်ဝမှုအဆင့်သတ်မှတ်ချက် | ၂၂-၁၀-၂၀၁၉ | ချမ်းသာ၊ အလယ်အလတ်၊ နွမ်းပါးအုပ်စုများ | ၈ | ၁၄ | ၂၂ | ကျေးရွာလူမှုစီးပွားအုပ်စုများခွဲခြားသတ်မှတ်နိုင်ရေးအတွက် အခြေခံစံနှုန်းများသတ်မှတ်ခြင်း၊ ကျေးရွာသားများနှင့်အများသဘောတူခွဲခြားသတ်မှတ်ခြင်း |
| ၄ | ဗင်းပုံစံသုံးသပ်ချက် | ၂၂-၁၀-၂၀၁၉ | ကျေးရွာအုပ်ချုပ်ရေးအဖွဲ့၊ ကျေးရွာလူထု | ၆ | ၉ | ၁၄ | ကျေးရွာတွင်းရှိ အဖွဲ့အစည်းများနှင့်မည်သို့သောလုပ်ငန်းများအတွက်မည်သည့်အဖွဲ့များချိတ်ဆက်လုပ်ကိုင်မှု |
| ၅ | ပင့်ကူအိမ်သုံးသပ်မှု | ၂၂-၁၀-၂၀၁၉ | အမျိုးသားများနှင့်အမျိုးသမီးများ | ၈ | ၁၃ | ၂၁ | အမျိုးသားများနှင့်အမျိုးသမီးများတန်းတူအခွင့်အရေးရရှိမှုနှင့်မရရှိသည့်အကြောင်းအရင်းများ |
| ၆ | ပိုင်ဆိုင်မှုသုံးသပ်ခြင်း | ၂၂-၁၀-၂၀၁၉ | ရပ်မိရပ်ဖ၊ ကျေးရွာစေတနာ့ဝန်ထမ်း | ၁၂ | ၁၄ | ၂၆ | ကျေးရွာတွင်းရှိပိုင်ဆိုင်ထားသော အရင်းအမြစ်များအားသိရှိခြင်း |

၆။ ကျေးရွာဖွံ့ဖြိုးရေးအစီအစဉ်အတွက်အသုံးပြုခဲ့သော PRA toolsများနှင့် တစ်ခုချင်းစီ အတွက် သုံးသပ်ချက်များ

၁။ လူမှုရေးနှင့် အရင်းအမြစ်ပြုမြေပုံသုံးသပ်ချက်



သုံးသပ်ချက်

အောင်သပြေကျေးရွာသည် ကျောက်တန်းမြို့နယ်၏ အရှေ့ဘက်တွင်တည်ရှိပြီး (၂၂)မိုင်ကွာဝေးပါသည်။ ဗမာလူမျိုးများသာ နေထိုင်ကြပါသည်။ လူဦးရေမှာ (၇၇၆)ရှိပြီး အမျိုးသားအိမ်ထောင်စု(၁၇၃)စု၊ အမျိုးသမီးဦးဆောင်သော အိမ်ထောင်စု(၁၇)စုရှိပါသည်။ ကျေးရွာအတွင်းတွင် စိုက်ပျိုးရေးကို အဓိကထားလုပ်ကိုင်ပြီး မွေးမြူရေးကိုလည်း အနည်းငယ် လုပ်ကိုင်ကြပါသည်။ စိုက်ပျိုးရေးတွင် စပါးနှင့် ပဲတီစိမ်းကို အဓိကလုပ်ကိုင်ကြပါသည်။ မွေးမြူရေးတွင် ဝက်၊ ကြက်၊ ဘဲတို့ကို မွေးမြူကြပါသည်။ စေတီ(၁)ဆူ၊ ဘုန်းကြီးကျောင်း(၁)ကျောင်း၊ စက်ရေတွင်း၊ ရေကန်တို့ရှိပါသည်။ စာသင်ကျောင်း(၁)ကျောင်း၊ အများသုံးအိမ်သာလည်း ရှိပါသည်။ ကျေးရွာတွင်းလမ်းများမှာ မြေသားလမ်းများဖြစ်ပါသည်။ ယခုနှစ်စက်ဝန်းတွင်းလည်း ကျန်ရှိနေသောလမ်းများကို ဆက်လက်ခင်းသွားမည် ဖြစ်ပါသည်။

၂။ ဥစ္စာနေကြွယ်ဝမှုအဆင့်သတ်မှတ်ချက်။

ဥစ္စာနေအဆင့်သတ်မှတ်ခြင်း

၂၂-၁၀၂၀၁၉

အောင်သပြေကျေးရွာ၊ မရမ်းသာ၊ ကျေးရွာစုပုံစု

| အဆင့် | သတ်မှတ်ချက် | မိမိထောင်စု | စေ့ခိုင်နှုန်း |
|------------|--|-------------|----------------|
| ချမ်းသာ | တိုက်ခံအိမ်၊ သွပ်မိုး၊ ဂျင်ကာ၊ မိုက်အိမ်စက်၊ ခြွေလှေစက်၊ ထွန်စက်၊ ကွန်ဒေါင်း၊ ဆိုင်ကယ်၊ လယ်ဧက (၃၀) အထက်၊ ဈေးဆိုင်။ | ၃၆ | ၁၉ / |
| အလှည့်အလတ် | ကွန်ဒေါင်း၊ ခွာပျံ၊ ဆိုင်ကယ်၊ သွပ်မိုး-ထရကာအိမ်၊ စက်လှေ၊ ပိုက်၊ ကုန်စုံဆိုင်၊ လယ်ဧက (၂၀) အထက်။ | ၇၇ | ၄၀.၅ / |
| နွမ်းပါး | ဆိုင်ကယ်အဟောင်း၊ စက်ဘီး၊ ခရိုမို-ဝါ၊ ဗိုင်း၊ လက်လုပ်-လက်စား။ | ၇၇ | ၄၀.၅ / |
| | စုစုပေါင်း | ၁၉၀ | ၁၀၀ / |

ဟိဝင်အေး ဧည့်ဆွေ ကျေးဇူးတင်စွာ (၁၀၁၄) ဦး

သုံးသပ်ချက်

အောင်သပြေကျေးရွာတွင် ချမ်းသာ၊ အလည်အလတ်၊ နွမ်းပါးဟူ၍ အဆင့်(၃)ဆင့် သတ်မှတ်ထားပါသည်။ ချမ်းသာသောအိမ်ထောင်စုများသည် တိုက်ခံအိမ်၊ သွပ်မိုးပျဉ်ကာအိမ်၊ ရိတ်သိမ်းစက်၊ ခြွေလှေစက်၊ ထွန်စက်၊ ကွန်ဒေါင်း၊ ဆိုင်ကယ်၊ လယ်ဧက(၃၀)အထက်၊ ဈေးဆိုင်တို့ကို ပိုင်ဆိုင်ကြပြီး အိမ်ထောင်စု(၃၆)စုရှိပြီး အလည်အလတ်ပြေလည်သောအိမ်ထောင်စုများသည် ကွန်ဒေါင်း၊ နွားပျံ၊ ဆိုင်ကယ်၊ သွပ်မိုး၊ ထရကာအိမ်၊ စက်လှေ၊ ပိုက်၊ ကုန်စုံဆိုင်၊ လယ်ဧက(၂၀)အောက်တို့ကို ပိုင်ဆိုင်ကြပြီး အိမ်ထောင်စုမှာ(၇၇)စုရှိပါသည်။ နွမ်းပါးသောအိမ်ထောင်စုများသည် ဆိုင်ကယ်အဟောင်း၊ စက်ဘီး၊ ခရိုမို-ဝါအိမ်၊ လက်လုပ်လက်စားတို့ဖြစ်ကြပြီး အိမ်ထောင်စုမှာ(၇၇)စုရှိပါသည်။

၃။ ရာသီခွင်ပြုပြင်မှုနှင့်သုံးသပ်ချက်။

ရာသီခွင်ပြုပြင်မှု

၂၂-၁၀-၂၀၁၉

| ဘဏ္ဍာငွေ ကရာ | ၁။ | ၂။ | ၃။ | ၄။ | ၅။ | ၆။ | ၇။ | ၈။ | ၉။ | ၁၀။ | ၁၁။ | ၁၂။ | ၁၃။ | ၁၄။ | ၁၅။ |
|--------------|----|----|----|----|----|----|----|----|----|-----|-----|-----|-----|-----|-----|
| ရာသီဥတု | ☀ | ☀ | ☁ | ☁ | ☁ | ☀ | ☀ | ☀ | ☁ | ☁ | ☁ | ☁ | ☁ | ☁ | ☁ |
| မိုက်ပျိုးရေ | - | ☹ | ☹ | ☹ | - | - | ☹ | - | - | - | - | ☹ | ☹ | ☹ | ☹ |
| ကျန်မာရေ | - | - | - | - | - | - | - | - | - | - | - | - | - | - | - |
| ဘောက်သု.ရေ | 🍷 | 🍷 | - | - | - | - | - | - | - | - | - | - | 🍷 | 🍷 | 🍷 |
| ပွဲတော် | 🎉 | 🎉 | - | 🎉 | - | - | - | - | - | - | - | - | 🎉 | 🎉 | 🎉 |
| ဝင်ငွေ | - | - | - | - | - | 🍷 | 🍷 | - | - | - | - | - | 🍷 | 🍷 | 🍷 |
| မွေးမြူရေး | - | - | 🐣 | 🐣 | - | - | - | - | - | - | - | - | 🐣 | 🐣 | 🐣 |
| ရောင်ဝယ်ရေး | 🌞 | - | - | - | 🌞 | 🌞 | 🌞 | 🌞 | 🌞 | 🌞 | 🌞 | 🌞 | 🌞 | 🌞 | 🌞 |

ပါဝင်ဆွေးနွေးသူ - ကျား (၈) ဦး၊ မလော (၃) ဦး

☀ - ခေပူ
 ☁ - မိုက်ပျိုး
 ☹ - မိုက်ပျိုး
 🍷 - ရှင်ကျ
 🎉 - ဝါကျ
 🍷 - ကောက်ခိုက်
 🍷 - ဝါကျ
 🎉 - ပဲတီးသက်
 🍷 - ပဲခူး
 🍷 - များ
 🍷 - ရေ
 🍷 - သင်္ကြန်
 🍷 - ဘောင်ရေသွန်
 🍷 - မီးသီးသီးကယ်
 🍷 - မီးသီး
 🍷 - သရက်
 🍷 - ဝက်မွေးမြူရေး

သုံးသပ်ချက်

ရာသီဥတု

တန်ခူးလနှင့် ကဆုန်လများတွင် နေသာပြီး နယုန်လတွင် တိမ်ထူထပ်ပါသည်။ ဝါဆိုလမှ မိုးစတင်ရွာသွန်းပြီး သီတင်းကျွတ်လထိရွာသွန်းပါသည်။ ကျန်လများတွင် နှင်းများကျပြီးရာသီဥတု သာယာပါသည်။

စပါးစိုက်ပျိုးရေး

ကဆုန်လတွင် လယ်ယာမြေများကို စတင်ထွန်ယက်ပြီး နယုန်လတွင် စပါးကိုစတင် စိုက်ပျိုးကြပါသည်။ သီတင်းကျွတ်လနှင့် တန်ဆောင်မုန်းလတွင် စပါးကိုရိတ်သိမ်းကြ ပါသည်။

ပဲတီးစိုက်ပျိုးရေး

တန်ဆောင်မုန်းလများတွင် ပဲတီးစိုက်ပျိုးမှုကို စတင်မျိုးချစိုက်ပျိုးပါသည်။ တပို့တွဲလများတွင် ပဲများကိုပြန်လည်ခူးဆွတ်ကြပါသည်။

ကျန်းမာရေး

ဝါဆို၊ ဝါခေါင်လများသည် မိုးရာသီကာလများဖြစ်၍ နှာစေး၊ ချောင်းဆိုးမှုများ ဖြစ်တက်ပြီး နှုတ်တော်လ၊ ပြာသိုလများသည် ရာသီအကူးအပြောင်းကာလများဖြစ်၍ ဖျားနာခြင်းများဖြစ်တက်ပါသည်။

သောက်သုံးရေ

တပေါင်းလ၊ တန်ခူးလများတွင် နေပူချိန်များသောကြောင့် သောက်သုံးရေများ နည်းပါးပြီး ကျန်လများတွင် ပေါများသည်ကို တွေ့ရပါသည်။

ပွဲတော်

တန်ခူးလတွင် သကြန်ပွဲ ၊ ကဆုန်လတွင် ညောင်ရေသွန်းပွဲ၊ ဝါဆိုလတွင် ဝါဆိုသင်္ကန်း ကပ်လှူကြပါသည်။ သီတင်းကျွတ်လတွင် မီးထွန်းပွဲ ၊ တန်ဆောင်မုန်းလတွင် ကထိန်ပွဲများကျင်းပ ကြပြီး တပေါင်းလတွင် ဘုရားပွဲများ ကျင်းပကြပါသည်။

ဝင်ငွေ

သီးနှံပေါ်ချိန်ဖြစ်သော သီတင်းကျွတ်လ၊ တန်ဆောင်မုန်းလ၊ တပို့တွဲလ၊ တပေါင်းလများတွင် ဝင်ငွေပေါများပြီး ကျန်လများတွင် အပြင်လုပ်ငန်းများတွင် ဝင်ရောက်လုပ်ကိုင်သောကြောင့် ဝင်ငွေအသင့်အတင့် ရရှိပါသည်။

မွေးမြူရေး

နယုန်လနှင့် ဝါဆိုလများတွင် ဝက်ကို အများဆုံးမွေးမြူကြပါသည်။

၄။ပင်းပုံစံသုံးသပ်ချက်။



သုံးသပ်ချက်

ကျေးရွာအတွင်းချိတ်ဆက်နေသော အဖွဲ့အစည်းများမှာ အုပ်ချုပ်ရေးအဖွဲ့၊ ရပ်မိရပ်ဖအဖွဲ့တို့သည် ကျေးရွာ၏ သာရေး၊ နာရေး၊ လူမှုရေးလုပ်ငန်းများကို ဆောင်ရွက်လျက်ရှိပါသည်။ မြစ်မီးရောင်အဖွဲ့၊ ပက်စ်မြန်မာတို့သည် ကျေးရွာအတွက် အရင်းအနှီးရရှိအောင် ပံ့ပိုးပေးလျက်ရှိပါသည်။ ကျေးရွာအတွင်းတွင် လူထုဗဟိုပြုစီမံကိန်းသည်လည်း ကျေးရွာလူထုနှင့် ပူးပေါင်းဆောင်ရွက်ပြီး အခြေခံအဆောင်အအုံများကို အကောင်အထည်ဖော်ဆောင်ရွက်လျက်ရှိပါသည်။

ကျေးရွာပြင်ပတွင် ချိတ်ဆက်နေသောအဖွဲ့အစည်းများမှာ မြို့နယ်ကျေးလက်ဦးစီး၊ မြို့နယ်ထွေအုပ်၊ မြို့နယ်ပညာရေး၊ ပြည်သူ့ဆေးရုံ၊ စိုက်ဘက်တို့သည် ကျေးရွာအတွင်းရှိ အဖွဲ့အစည်းအသီးအသီးနှင့် ချိတ်ဆက်ဆောင်ရွက်လျက်ရှိပါသည်။ လူထုဗဟိုပြုစီမံကိန်းအဖွဲ့သည်လည်း ကျေးရွာအတွင်းရှိ လူထုဗဟိုပြုကော်မတီများနှင့် ချိတ်ဆက်ဆောင်ရွက်လျက်ရှိပါသည်။

၅။ပင့်ကူအိမ်သုံးသပ်ချက်။

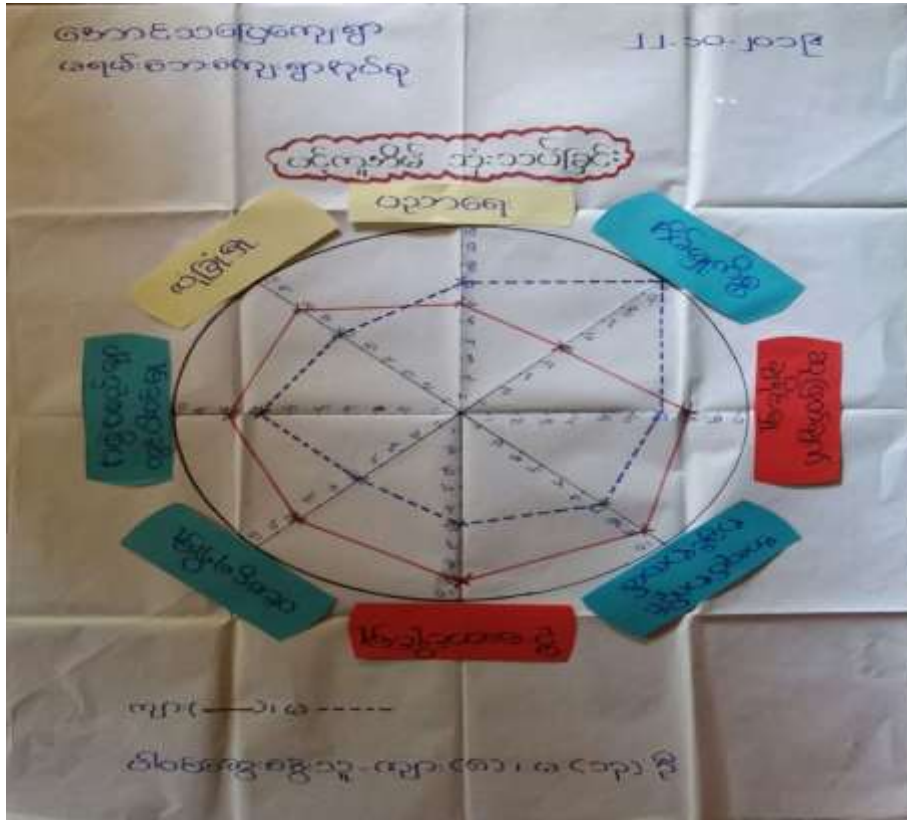

သုံးသပ်ချက်

ပညာရေး

ပညာသင်ကြားနိုင်မှုတွင် အမျိုးသမီးများသည် အမျိုးသားများထက်ပို၍ ပညာသင်ကြားခွင့် ရရှိသည်ကို တွေ့ရပါသည်။

အိမ်မှုကိစ္စ

အမျိုးသားများသည် အပြင်လုပ်ငန်းများတွင်သာ အချိန်ကုန်နေရ၍ အိမ်မှုကိစ္စလုပ်ကိုင်မှုတွင် အမျိုးသမီးများက ပို၍လုပ်ကိုင်ရသည်ကိုတွေ့ရပါသည်။

ဆုံးဖြတ်ချက်ချပိုင်ခွင့်

အမျိုးသားများသည် ရှေးရိုးစွဲအစဉ်အလာများအရ ကျေးရွာ၏သာရေး၊ နာရေး၊ နာရေးလုပ်ငန်းများတွင် ဦးဆောင်လုပ်ကိုင်ပြီး အမျိုးသားများထက် ဆုံးဖြတ်ချက်ချနိုင်သည်ကို တွေ့ရပါသည်။

အလုပ်အကိုင်အခွင့်လမ်း

အမျိုးသမီးများသည် အိမ်မှုကိစ္စများတွင်သာ အချိန်ကုန်နေရ၍ ဝင်ငွေရသော အပြင်လုပ်ကိုင်များတွင် လုပ်ကိုင်မှုနည်းပါးပြီး အမျိုးသားများသည် အပြင်လုပ်ငန်းများတွင် လုပ်ကိုင်မှုမှာပိုများသည်ကို တွေ့ရပါသည်။

ဦးဆောင်နိုင်မှု

အမျိုးသားများသည် ကျေးရွာ၏သာရေး၊ နာရေး၊ လူမှုရေးလုပ်ငန်းများတွင် အမျိုးသမီးများထက် ဦးဆောင်ဆုံးဖြတ်နိုင်သည်ကို တွေ့ရပါသည်။

ဝင်ငွေရရှိမှု

အမျိုးသမီးများသည် အိမ်မှုကိစ္စများတွင်သာ အချိန်ကုန်နေရပြီး ဝင်ငွေရသော အပြင်လုပ်ငန်းများတွင် လုပ်ကိုင်မှုမှာ အမျိုးသားများက ပို၍လုပ်ကိုင်နိုင်ပြီး ဝင်ငွေပိုများသည်ကို တွေ့ရပါသည်။

အဖွဲ့အစည်းများတွင်ပါဝင်မှု

အမျိုးသမီးများသည် ရှေးရိုးစွဲအစဉ်အလာများအရ ကျေးရွာအတွင်း ဖွဲ့စည်းထားသော အဖွဲ့များတွင် ပါဝင်နိုင်မှုမှာအားနည်းနေပြီး အမျိုးသားများကသာ ပါဝင်လုပ်ကိုင်သည်ကို တွေ့ရပါသည်။

လုံခြုံမှု

အမျိုးသားများနှင့် အမျိုးသမီးများသည် ကျေးရွာအတွင်းလွတ်လပ်စွာ သွားလာနိုင်သော်လည်း ညဘက်သွားလာနိုင်မှုတွင် အမျိုးသားများက ပို၍လုံခြုံစွာသွားလာနိုင်သည်ကို တွေ့ရပါသည်။

၆။ပိုင်ဆိုင်မှုသုံးသပ်ခြင်း။

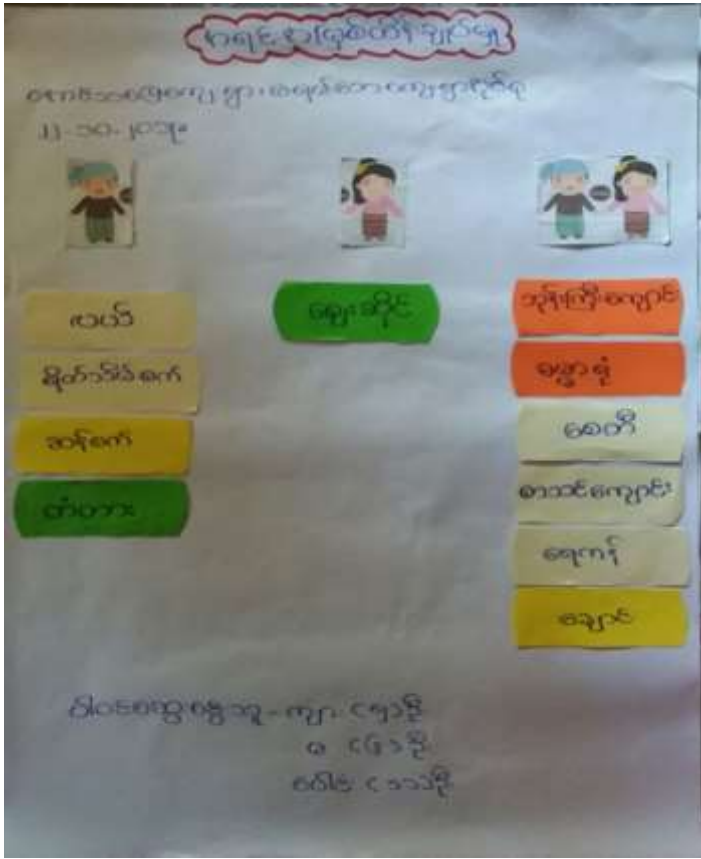
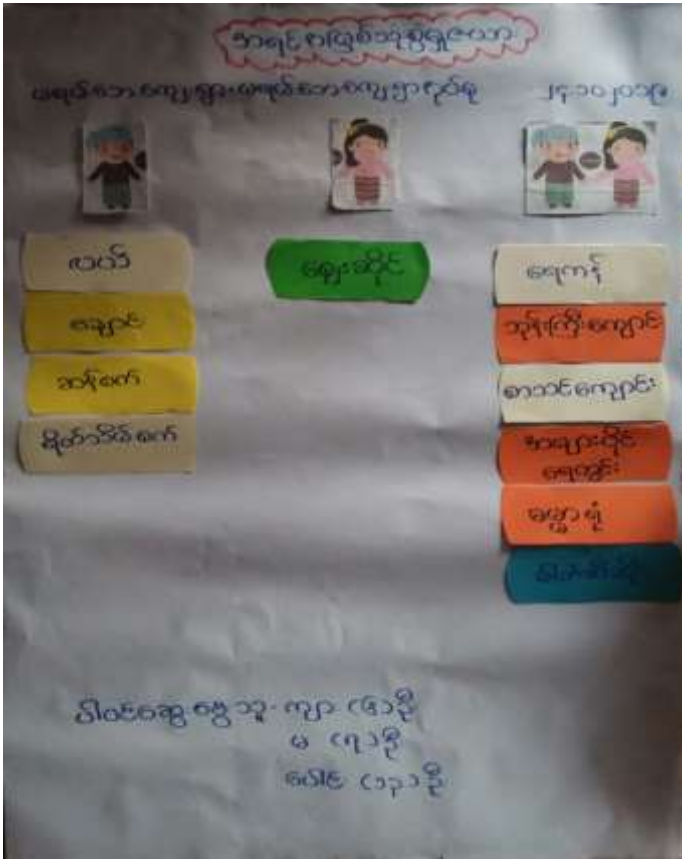

သုံးသပ်ချက်

ထိန်းချုပ်မှု

ကျေးရွာ၏အရင်းအမြစ်များဖြစ်သော လယ်၊ ချောင်း၊ ဆန်စက်၊ ရိတ်သိမ်းစက်၊ တံတားတို့ကို အမျိုးသားများက ထိန်းချုပ်ထားပြီး ဈေးဆိုင်တို့ကို အမျိုးသမီးများက ထိန်းချုပ်ထားသည်ကို တွေ့ရပါသည်။ ဘုန်းကြီးကျောင်း၊ ချောင်း၊ ရေကန်၊ စာသင်ကျောင်း၊ စေတီ၊ ဓမ္မာရုံတို့ကို အမျိုးသား၊ အမျိုးသမီးနှစ်ဦးလုံးက ထိန်းချုပ်ထားသည်ကို တွေ့ရပါသည်။

အသုံးပြုမှု

ကျေးရွာ၏အရင်းအမြစ်များဖြစ်သော လယ်၊ ချောင်း၊ ဆန်စက်၊ရိတ်သိမ်းစက်တို့ကို အမျိုးသားများက အများဆုံးအသုံးပြုပြီး ဈေးဆိုင်ကို အမျိုးသမီးများက အများဆုံးအသုံးပြုသည်ကို တွေ့ရပါသည်။ ရေကန်၊ ဘုန်းကြီးကျောင်း၊ စာသင်ကျောင်း၊ အများပိုင်ရေတွင်း၊ ဓမ္မာရုံနှင့် ဓာတ်ဆီဆိုင် တို့ကို အမျိုးသား၊ အမျိုးသမီးနှစ်ဦးလုံးက အသုံးပြုသည်ကို တွေ့ရပါသည်။

၇။ အမျိုးသမီးကဏ္ဍအစည်းအဝေးမှတ်တမ်းနှင့်စစ်ဆေးရမည့်အချက်များ

၁။ အမျိုးသမီးကဏ္ဍအစည်းအဝေးမှတ်တမ်း

ကျေးရွာမိတ်ဆက်အစည်းအဝေးပြုလုပ်ရန် ဖိတ်ကြားရာတွင် အစည်းအဝေးတွင် အမျိုးသမီး အချိုးညီစွာ ပါဝင်ရန် သက်ဆိုင်ရာ ကျေးရွာအုပ်ချုပ်ရေးမှူးနှင့်ရပ်မိရပ်ဖများသို့ ပြောကြားခဲ့ပါသည်။ ပထမအကြိမ် မိတ်ဆက်အစည်းအဝေးတွင် အစည်းအဝေးတိုင်းတွင် အမျိုးသမီးများ အချိုးညီစွာ တက်ရောက်ရန် ပြောကြားခဲ့ပါသည်။ အစည်းအဝေးတိုင်းတွင်လည်း အမျိုးသမီးများမှ ပြောကြားလိုသော အချက်များကို လွတ်လပ် ပွင့်လင်းစွာ ပြောဆိုခွင့်ရှိကြောင်းကိုလည်း ပြောကြားထားပါသည်။ ကျေးရွာအုပ်စုအဆင့်တွင် နှစ်စဉ်ပြုလုပ်သော လုပ်ငန်းများတွင် အမျိုးသမီးများမှ တင်ပြဆောင်းဆိုထားသော လုပ်ငန်းတစ်ခုပါဝင်ရမည် ဖြစ်ကြောင်းကိုလည်း ပြောကြားခဲ့ပါသည်။ လုပ်ငန်းခွဲများ အကော်အထည်ဖော် ဆောင်ရွက်ရာတွင်လည်း လူထုလုပ်အားဖြင့် ဆောင်ရွက်သော လုပ်ငန်းများ ဖြစ်ပါက တူညီသော လုပ်ငန်းအတွက် တူညီသော လုပ်အားခများ ပေးချေရမည်ကိုလည်း ပြောကြားခဲ့ပါသည်။ စီမံကိန်း၏ ကဏ္ဍတိုင်းတွင် အမျိုးသမီးများ အခန်းကဏ္ဍကို ထည့်သွင်းထားပြီး အမျိုးသား/ အမျိုးသမီး ခွဲခြားမှုများ မရှိစေရန် ရည်ရွယ်ထားသည်ကို ရှင်းလင်းပြောကြားမှုများ ပြုလုပ်ခဲ့ပါသည်။

အမျိုးသမီးများ၏ ဦးဆောင်နိုင်မှု နှင့် စီမံခန့်ခွဲမှု စွမ်းရည်များ တိုးတက်လာစေရန် အတွက် ကော်မတီများထဲတွင် အမျိုးသမီးများ (၅၀%) ပါဝင်ရမည်ဖြစ်ပါသည်။ ဆပ်ကော်မတီ တစ်ခုတိုင်းတွင်လည်း အနည်းဆုံး အမျိုးသမီး တစ်ဦးပါဝင်ရမည်ဖြစ်ပါသည်။ ကော်မတီထဲတွင် ပါဝင်သော အမျိုးသမီးများသည် တင်ပြဆွေးနွေးမှုများ ပြုလုပ်ခြင်း၊ ဆုံးဖြတ်ချက်များချခြင်း စသည်တို့ကို ပြုလုပ်ရမည်ဖြစ်ပါသည်။ အမျိုးသားများမှလည်း ပံ့ပိုးကူညီပေးရမည်ဖြစ်ပါသည်။

ဒုတိယအကြိမ်အစည်းအဝေးတွင် အမျိုးသမီးများသည် မိမိတို့၏ လိုအပ်ချက် အခက်အခဲများကို လွတ်လပ်စွာဆွေးနွေးနိုင်ရန်အတွက် အမျိုးသမီးသီးသန့် အုပ်စုများဖွဲ့၍ အခက်အခဲများ ဖော်ထုတ်ခြင်းလုပ်ငန်းကိုလည်း လုပ်ကိုင်ခဲ့ပါသည်။

၂။ ကျေးရွာမိတ်ဆက်အစည်းအဝေးတွင် အမျိုးသမီးကဏ္ဍအတွက် စောင့်ကြည့်စစ်ဆေးရမည့် အချက်များ
မေးမြန်းသည့်ရက်။ ။ ရက်စွဲ - ၂၄.၁၀.၂၀၁၉

| စဉ် | အကြောင်းအရာ | တွေ့ရှိချက် | | မှတ်ချက် |
|-----|--|-------------|---|----------|
| | | ✓ | X | |
| ၁ | အစည်းအဝေးတက်ရောက်လူသူများအား ကျား၊မရေးရာအခြေခံသဘောတရားများကို ရှင်းလင်းဆွေးနွေးခဲ့ပါသလား။ | ✓ | | |
| ၂ | စီမံကိန်းတွင် ပါဝင်သော ကျား၊မရေးရာအကောင်အထည်ဖော်ရေးလုပ်ငန်းအချက် (၅)ချက်ကို ရှင်းလင်းပြခဲ့ပါသလား။ | ✓ | | |
| ၃ | အစည်းအဝေးများ ခေါ်ယူရာတွင် အမျိုးသား/သမီးများအချိုးညီစွာ တက်ရောက်နိုင်ရေးအတွက် အသိပေးတိုက်တွန်းစဉ်းရုံးခဲ့တာမျိုး ရှိပါသလား။ | ✓ | | |
| ၄ | အမျိုးသမီးများ၏ စကားသံများ ပြောဆိုနိုင်ခွင့်များ ပိုမိုထွက်ပေါ်လာအောင် ဖန်တီးပေးခဲ့ပါသလား။ | ✓ | | |
| ၅ | ဆပ်ကော်မတီဖွဲ့များ ဖွဲ့စည်းရာတွင် အမျိုးသမီးများနှင့် ပါဝင်ဖွဲ့စည်းရေး၊ ပူးပေါင်းပါဝင်ရေး၊ ဦးဆောင်နိုင်ရေးအတွက် တွန်းအားပေးကူညီဆောင်ရွက်ခဲ့ပါသလား။ | ✓ | | |
| ၆ | အစည်းအဝေးကို အမျိုးသား/သမီးများအလွယ်တကူပါဝင်တက်ရောက်နိုင်သော အချိန်နှင့် နေရာများကို ရွေးချယ်ခြင်း၊ ထည့်သွင်းစဉ်းစားဆောင်ရွက်ခြင်းများ တို့ကို လုပ်ဆောင်ခဲ့ပါသလား။ | ✓ | | |
| ၇ | လူနည်းစု/ ဆင်းရဲ/ နွမ်းပါး/ ထိခိုက်လွယ်သော အုပ်စုများကို အစည်းအဝေးမစတင်မှီ အချိန်များက ရှာဖွေဖော်ထုတ်ခဲ့တာမျိုး ရှိပါသလား။ | ✓ | | |
| ၈ | လူနည်းစု/ ဆင်းရဲ/ နွမ်းပါး/ ထိခိုက်လွယ်သော အမျိုးသား/သမီးများထဲမှ အချို့ကို အစည်းအဝေးတက်ရောက်နိုင်အောင် ဖိတ်ကြားဆောင်ရွက်မှုမျိုး ရှိခဲ့ပါသလား။ | ✓ | | |
| ၉ | လူနည်းစု/ ဆင်းရဲ/ နွမ်းပါး/ ထိခိုက်လွယ်သော အမျိုးသား/သမီးများနှင့် ကြုံတွေ့နေရသော အခက်အခဲများကို သင်ဆွေးနွေးမေးမြန်းခဲ့တာမျိုး ရှိပါသလား။ | ✓ | | |
| ၁၀ | အမျိုးသမီးများ ပြောဆိုတင်ပြနိုင်အောင် အချိန်ပေးရန် ကြိုတင်စီစဉ်ဆောင်ရွက်မှုမျိုးများ ဆောင်ရွက်ခဲ့တာမျိုး ရှိပါသလား။ | ✓ | | |

| စဉ် | အကြောင်းအရာ | တွေ့ရှိချက် | | မှတ်ချက် |
|-----|---|-------------|---|----------|
| | | ✓ | X | |
| ၁၁ | စီမံကိန်းလုပ်ငန်းခွဲများ ရှာဖွေဖော်ထုတ်ရာတွင် အမျိုးသား/သမီးများသီးခြား ဆွေးနွေးဖော်ထုတ်ဆောင်ရွက်ခဲ့တာမျိုးရှိပါသလား။ | ✓ | | |
| ၁၂ | ကျေးရွာစီမံကိန်းအထောက်အကူပြုကော်မတီများဖွဲ့စည်းရာတွင်အမျိုးသမီး၊ အမျိုးသားအချိုးညီမျှစွာ (၅၀:၅၀) ဖွဲ့စည်းနိုင်ခဲ့ပါသလား။ မဖွဲ့စည်းနိုင်ခဲ့ပါကမှတ်ချက်တွင်ရှင်းလင်းပါ။ | ✓ | | |
| ၁၃ | ဆပ်ကော်မတီများတွင်အနည်းဆုံးအမျိုးသမီးအဖွဲ့ဝင်တစ်ဦးနှုန်းဖြင့်ပါဝင်ဖွဲ့စည်းနိုင်ခဲ့ပါသလား။ မဖွဲ့စည်းနိုင်ခဲ့ပါကမှတ်ချက်တွင်ရှင်းလင်းပါ။ | ✓ | | |
| ၁၄ | ကျေးရွာ/ကျေးရွာအုပ်စုဖွံ့ဖြိုးရေးစီမံချက်များတွင်အမျိုးသမီးများရွေးချယ်ဆုံးဖြတ်သည့်လုပ်ငန်းစီမံချက်အနည်းဆုံးတစ်ခုပါဝင်နိုင်ရေးအတွက်စည်းရုံးဆွေးနွေးမှုများပြုလုပ်ဆောင်ရွက်ခဲ့ပါသလား။ | ✓ | | |
| ၁၅ | တက်ရောက်လာသူများအားအမျိုးသမီးများ၏လိုအပ်ချက်များကိုဖြည့်ဆည်းပေးနိုင်ရန်အမျိုးသမီးများရွေးချယ်လိုက်သောဦးစားပေးရွေးချယ်မှုများကိုထောက်ပံ့ပေးသွားမည်ဖြစ်ကြောင်းအသိပေးပြောကြားခဲ့ပါသလား။ | ✓ | | |
| ၁၆ | ရွေးချယ်လိုက်သောစီမံကိန်းလုပ်ငန်းခွဲများသည်ဒေသတွင်းမှာရှိသောလူနည်းစု/ဆင်းရဲ/နွမ်းပါး/ထိခိုက်လွယ်အုပ်စုများအပေါ်မည်သို့အကျိုးပြုနိုင်မည်ဖြစ်ကြောင်းရှင်းလင်းပြောကြားခြင်း၊မှတ်တမ်းတင်ခြင်းများတို့ကိုဆောင်ရွက်ခဲ့ပါသလား။ | ✓ | | |
| ၁၇ | ကျေးရွာအုပ်စုအဆင့်အစည်းအဝေးပြုလုပ်ရာတွင်အုပ်စုစီ/ထောက်ကော်မတီဝင်များကိုကျား၊မရေးရာလိုအပ်ချက်များအကြောင်းကိုရှင်းလင်းပြောကြားခဲ့ပါသလား။ | ✓ | | |
| ၁၈ | ကျေးရွာအုပ်စုအဆင့်အစည်းအဝေးပြုလုပ်ရာတွင်အုပ်စုစီ/ထောက်ကော်မတီဝင်များအားလုံးတက်ရောက်နိုင်မှုရှိ/မရှိစစ်ဆေးခဲ့ပါသလား။ မတက်ရောက်နိုင်ခဲ့ပါကမှတ်ချက်တွင်ရှင်းလင်းပါ။ | ✓ | | |

၈။ ကော်မတီဝင်များရွေးချယ်ခြင်းနှင့်ကျေးရွာဖွံ့ဖြိုးရေးအစီအစဉ်ဆောင်ရွက်မှု
မှတ်တမ်းဓါတ်ပုံများ



စီမံကိန်းမိတ်ဆက်အစည်းအဝေးမှတ်တမ်းတင်ဓါတ်ပုံ။



လူမှုဆန်းစစ်ခြင်း မှတ်တမ်းဓါတ်ပုံ



ကော်မတီအဖွဲ့ဝင်များ မှတ်တမ်း ဓါတ်ပုံ



စီမံကိန်းလုပ်ငန်းခွဲ မစတင်မီ မှတ်တမ်းဓါတ်ပုံ

၉။ ကော်မတီဝင်များစာရင်း

| စဉ် | အမည် | လိင် | ရာထူး |
|-----|-------------------|------|---|
| ၁ | ဦးသန်းဇော် | ကျား | ကျေးရွာစီမံကိန်းအထောက်အကူပြုကော်မတီ၊ခေါင်းဆောင် |
| ၂ | ဒေါ်ဇင်မာဦး | မ | ကျေးရွာစီမံကိန်းအထောက်အကူပြုကော်မတီ၊ခေါင်းဆောင် |
| ၃ | ဦးဝင်းမြင့် | ကျား | ဝယ်ယူရေးဆပ်ကော်မတီ၊ခေါင်းဆောင် |
| ၄ | ဒေါ်ခင်ဝင်း | မ | ဝယ်ယူရေးဆပ်ကော်မတီ |
| ၅ | ဒေါ်ယဉ်ယဉ်သော် | မ | ဝယ်ယူရေးဆပ်ကော်မတီ |
| ၆ | ဦးအောင်မြင့် | ကျား | စောင့်ကြည့်ကြီးကြပ်ရေးဆပ်ကော်မတီ၊ခေါင်းဆောင် |
| ၇ | ဒေါ်ခင်ဆွေ | မ | စောင့်ကြည့်ကြီးကြပ်ရေးဆပ်ကော်မတီ |
| ၈ | ဦးမောင်လွင် | ကျား | လည်ပတ်ပြုပြင်ထိန်းသိမ်းရေးဆပ်ကော်မတီ |
| ၉ | ဒေါ်ဌေးနိုင် | မ | လည်ပတ်ပြုပြင်ထိန်းသိမ်းရေးဆပ်ကော်မတီ |
| ၁၀ | ဦးစန်းမြင့် | ကျား | ဝေဖန်အကြံပြုတိုင်ကြားချက်ဖြေရှင်းရေးအဖွဲ့ |
| ၁၁ | ဒေါ်ကြည်ကြည်မြင့် | မ | ဝေဖန်အကြံပြုတိုင်ကြားချက်ဖြေရှင်းရေးအဖွဲ့ |
| ၁၂ | ဦးဇော် | ကျား | ကျေးရွာစာရင်းကိုင် |
| ၁၃ | ဦးမြင့်ဆွေ | ကျား | စေတနာ့ဝန်ထမ်း |
| ၁၄ | ဒေါ်ပြီးရီ | မ | စေတနာ့ဝန်ထမ်း |

စုစုပေါင်း။ (၁၄) ယောက် ကျား-(၇)ယောက်+မ- (၇) ယောက်

ကျေးရွာအုပ်စုစီမံကိန်းအထောက်အကူပြုကော်မတီ

| စဉ် | အမည် | လိင် | | တာဝန် | မှတ်ချက် |
|-----|-----------------|------|---|--|------------------|
| | | ကျား | မ | | |
| ၁ | ဦးမြင့်ဦး | ✓ | | ဥက္ကဋ္ဌ၊ ကျေးရွာအုပ်စု စီမံကိန်းအထောက်အကူပြု ကော်မတီ | မရမ်းဘေးကျေးရွာ |
| ၂ | ဒေါ်အေးမူ | | ✓ | ဥက္ကဋ္ဌ၊ ကျေးရွာအုပ်စု စီမံကိန်းအထောက်အကူပြု ကော်မတီ | အဝကောက်ကျေးရွာ |
| ၃ | ဦးသန်းဇော် | ✓ | | ဥက္ကဋ္ဌ၊ ဘဏ္ဍာရေးဆပ်ကော်မတီ | အောင်သပြေကျေးရွာ |
| ၄ | ဒေါ်အေးအေးမြင့် | | ✓ | ဗဟိုဦးစီးဌာန၊ ဘဏ္ဍာရေးဆပ်ကော်မတီ | မရမ်းဘေးကျေးရွာ |
| ၅ | ဒေါ်ဇင်မာသိမ် | | ✓ | အဖွဲ့ဝင်၊ ဘဏ္ဍာရေးဆပ်ကော်မတီ | သုခအောင်ကျေးရွာ |
| ၆ | ဦးအောင်မျိုးဦး | ✓ | | အဖွဲ့ဝင်၊ ကျေးရွာအုပ်စု ကော်မတီ | အဝကောက်ကျေးရွာ |
| ၇ | ဒေါ်ဇင်မာဦး | | ✓ | အဖွဲ့ဝင်၊ ကျေးရွာအုပ်စု ကော်မတီ | အောင်သပြေကျေးရွာ |
| ၈ | ဦးခိုင်လွင် | ✓ | | အဖွဲ့ဝင်၊ ကျေးရွာအုပ်စု ကော်မတီ | သုခအောင်ကျေးရွာ |

မှတ်တမ်းတင်သူ

အမည် - ဦးအောင်ဖြိုးကျော်

ရာထူး - လူထုစည်းရုံးရေးမှူး

၁၀ ။ပုံစံ ၁-၁ ။ကျေးရွာအချက်အလက်

ပုံစံ - ၀ - ၁ ကျေးရွာအခြေခံအချက်အလက်များ (Form PC 1)

လမ်းညွှန်ချက်၊ ကျေးရွာတစ်ရွာသို့ ပထမဆုံးပိတ်ဆက်ရေးသွားရောက်သောအခါ လူထုစည်းရုံးရေးများသည် ကျေးရွာ ခေါင်းဆောင်များအား ကျေးရွာအချက်အလက်များကို ပေတောရပ်စံ၍ တောင်းခံရသည်။ ဤအချက်အလက်များကို စီမံကိန်း၊ ပိတ်ဆက်အစည်းအဝေးတိုင်ပင်တောင်းခံရမည်။ စီမံကိန်းပိတ်ဆက်အစည်းအဝေးတွင် လူထုစည်းရုံးရေးများသည် ဤအချက်အလက်များအား စစ်ဆေးပြီး မှန်ကန်အောင်ပြုလုပ်ရမည်။ ပြီးနောက်တွင် လူထုစည်းရုံးရေးမှ သတင်းအချက်အလက်ထံသို့ Tablets မှ တဆင့် ပြည့်သွင်းရမည်။

| | | |
|---|---|---|
| ကျေးရွာခေါင်းဆောင် အမည် ဦး ယောဓိ ဖြစ် | ကျေးရွာခေါင်းဆောင်၏ ဝန်နံပါတ် ၇၉-၇၉၅၃၇၇၁၁၄ | လူထုစည်းရုံးရေးမှူး၏အမည် ဦး ကေဇိကြီး ကျော် |
| ပြည်နယ်/တိုင်းဒေသကြီး ရန်ကုန်တိုင်းဒေသကြီး | မြို့နယ် ကျောက်တန်းမြို့ | ကျေးရွာအုပ်စု ဖရစ်(ကေး) |
| | | ကျေးရွာ စောဇိ ၁၁၆၄ |

က၊ လူဦးရေ

| လူမျိုးစု | အိမ်ထောင်စုအရေအတွက် | ကိုးကွယ်သည့်ဘာသာ | အိမ်ထောင်စုအရေအတွက် |
|--|---------------------|------------------|---------------------|
| လူမျိုးစု (၁) - မြန်မာ | ၁၉၀ | ဘာသာ(၁) - ဗုဒ္ဓ | ၁၉၀ |
| လူမျိုးစု (၂) - | | ဘာသာ(၂) - | |
| လူမျိုးစု (၃) - | | ဘာသာ(၃) - | |
| လူမျိုးစုရော - | | ဘာသာရော - | |
| အခြား | | | |
| | အရေအတွက် | | |
| မသန်စွမ်းသူများ | ၃ | | |
| သက်ကြီးရွယ်အိုများ (၆၅ နှစ် နှင့် အထက်) | ၃၂ | | |
| စစ်ဘေးရှောင် | - | | |

| | အပျို့သား(အရေအတွက်) | အပျို့သား(အရေအတွက်) | စုစုပေါင်းအရေအတွက် |
|----------------------|---------------------|---------------------|--------------------|
| လူဦးရေ | ၃၉၈ | ၃၆၈ | ၇၆၆ |
| လူမျိုးစု (၁) - မိအေ | ၃၉၈ | ၃၆၈ | ၇၆၆ |
| လူမျိုးစု (၂) - | | | |
| လူမျိုးစု (၃) - | | | |
| အခြား | | | |
| အိမ်ထောင်ဦးစီး | ၁၇၃ | ၁၇ | |

(ခ) အခြေခံအဆောက်အအုံ အဆုံးအမောင်များ

| စာသင်ကျောင်း | အမှတ် ခြံမိ | ကျန်းမာရေး | အမှတ်ပြု စင်မိ | ဘာသာရေးအဆောက် အအုံများ | အမှတ် ခြံမိ |
|-----------------|--------------------------|------------------|--------------------------|---------------------------|--------------------------|
| အထက်တန်းကျောင်း | <input type="checkbox"/> | ဆေးရုံ | <input type="checkbox"/> | စေတီ | ၂၇ |
| အလယ်တန်းကျောင်း | ၂၇ | ကျန်းမာရေးဌာန | <input type="checkbox"/> | ဘုန်းကြီးကျောင်း | ၂၇ |
| မူလတန်းကျောင်း | <input type="checkbox"/> | ကျန်းမာရေးဌာနခွဲ | <input type="checkbox"/> | ဟိန္ဒူဘုရားကျောင်း | <input type="checkbox"/> |
| ပုဂံကျောင်း | <input type="checkbox"/> | ဆေးပေးခန်း | <input type="checkbox"/> | ရေခဲသန်ကျောင်း | <input type="checkbox"/> |
| အခြား | <input type="checkbox"/> | အခြား | <input type="checkbox"/> | တပ် | <input type="checkbox"/> |
| | | | | အခြား | <input type="checkbox"/> |
| မှတ်ချက် | | မှတ်ချက် | | မှတ်ချက် | |

(ဂ) ကျွမ်းကျင်သူများမှတ်တမ်း (ကျေးရွာတွင်နေထိုင်သော သို့မဟုတ် အခြားရွာမှလာရောက်သောကျွမ်းကျင်သူများ)

| (၁) စာသင်ကျောင်း | | | (၂) ကျန်းမာရေး | | | (၃) လက်မှုပညာစွယ် | | |
|------------------|-------------------------------------|-------------------------------------|-----------------------------|--------------------------|-------------------------------------|-----------------------|-------------------------------------|--------------------------|
| | ရွာတွင်နေထိုင်သူ | အခြားရွာမှလာသူ | | ရွာတွင်နေထိုင်သူ | အခြားရွာမှလာသူ | | ရွာတွင်နေထိုင်သူ | အခြားရွာမှလာသူ |
| မူလတန်းပြဆရာ/မ | <input checked="" type="checkbox"/> | <input checked="" type="checkbox"/> | ဆရာဝန် | <input type="checkbox"/> | <input type="checkbox"/> | လက်သမား | <input checked="" type="checkbox"/> | <input type="checkbox"/> |
| အထက်တန်းပြဆရာ/မ | <input type="checkbox"/> | <input type="checkbox"/> | လက်ထောက်ကျန်းမာရေးပုဂ္ဂိုလ် | <input type="checkbox"/> | <input type="checkbox"/> | ပန်းချီ | <input checked="" type="checkbox"/> | <input type="checkbox"/> |
| အလယ်တန်းပြဆရာ/မ | <input type="checkbox"/> | <input checked="" type="checkbox"/> | အမျိုးသမီးကျန်းမာရေးဆရာမ | <input type="checkbox"/> | <input checked="" type="checkbox"/> | လှုပ်စစ်ကျွမ်းကျင်ပညာ | <input type="checkbox"/> | <input type="checkbox"/> |
| ပျဉ်းဆရာ/မ | <input type="checkbox"/> | <input type="checkbox"/> | သားမွေးဆရာမ | <input type="checkbox"/> | <input type="checkbox"/> | ရေပိုက်သွယ်သူ | <input type="checkbox"/> | <input type="checkbox"/> |
| အခြား | <input type="checkbox"/> | <input type="checkbox"/> | ပြည်သူ့ကျန်းမာရေးလုပ်သား | <input type="checkbox"/> | <input type="checkbox"/> | စက်ပြင်ဆရာ | <input checked="" type="checkbox"/> | <input type="checkbox"/> |
| မှတ်ချက် | | | မှတ်ချက် | | | မှတ်ချက် | | |

(ဃ) ကျေးရွာသို့ ရောက်ရှိနိုင်သည့်လမ်းအခြေအနေ / ကျေးရွာတစ်ရွာသည် ၎င်း၏ကျေးရွာအုပ်စုနှင့် ဆက်သွယ်ထားသော လမ်းအခြေအနေ (အောက်ပါတို့ကို ဝိုင်းပါ)

ကျောက်ကြမ်းလမ်း ကတ္တရာလမ်း ကွန်ကရစ်လမ်း မော်တော်ဆိုင်ကယ်လမ်း
 ကျောက်ခင်းလမ်း ခြေသားလမ်း လှသွားလမ်း အခြား _____

(င) ကျေးရွာဖွံ့ဖြိုးမှုစီမံချက်

ဝိုင်းပါ

(၁) လူထုတို့ ပြုစီမံကိန်းမတင်မီ ဤကျေးရွာတွင် ကျေးရွာဖွံ့ဖြိုးမှု စီမံချက် ရှိပါသည်/မရှိပါ/မသိပါ

စီမံချက် ရှိပါသလား?

(၂) ရှိခဲ့ပါလျှင် ဤစီမံချက်ကို မည်သည့် ခုနှစ်တွင် ပြင်ဆင်ခဲ့ပါသနည်း? နှစ် _____ / မသိပါ

(၃) ဤစီမံချက်ကို မြို့နယ်မှ အတည်ပြုခဲ့ပါသလား? ပြုခဲ့ပါသည်/မပြုခဲ့ပါ / မသိပါ

(စ) ခရီးအကွာအဝေး

(၁) ဤကျေးရွာ၏ဝဟိုမှ၎င်းကျေးရွာအုပ်စု၏ဝဟိုအထိခရီးမိုင်မည်မျှကွာဝေးသနည်း? မိုင်—၂—/မသိပါ

(၂) ဤကျေးရွာမှ ၎င်းကျေးရွာအုပ်စုဝဟိုအထိသွားလာရာတွင်ကြာမြင့်သည့်အချိန်

ခြောက်သွေ့ရာသီတွင်ကြာချိန်—၀၀:၂၀—ထော်လာရီ/မော်တော်ဆိုင်ကယ်/ခြေလှင်/လာ/မော်တော်ဘုတ်/
အခြား—

မိုးရာသီတွင်ကြာချိန်—၀၀:၃၅—ထော်လာရီ/မော်တော်ဆိုင်ကယ်/ခြေလှင်/လာ/မော်တော်ဘုတ်/
အခြား—

(ဆ) ပတ်ဝန်းကျင်ဆိုင်ရာသဘာဝဘေးအန္တရာယ်

ဤကျေးရွာတွင်ကြေမြင့်ခြင်းကိုသို့ သဘာဝဘေးအန္တရာယ်ကျရောက်ဖူးခြင်း ရှိပါသလား

□မရှိပါ ✓ ရှိပါသည် ရှိလျှင်ဖော်ပြပါ— ၅၀၆ —

(ဇ) ကျေးရွာတွင် ဖွဲ့စည်းထားသော အဖွဲ့အစည်းများ

လူထုထုတ်ပြန်စီမံကိန်းမတိုင်မီ ဤကျေးရွာတွင် ကျေးရွာဖွံ့ဖြိုးရေးအတွက် အစိုးရ(သို့)ရွာသားများကိုယ်တိုင်(သို့) စီမံကိန်းတစ်ခုခုမှ ဖွဲ့စည်းထားသည့် အဖွဲ့အစည်းများရှိပါသလား

(၁) အိမ်ရှေ့ကောင်

(၂) _____

(ဈ) အထွေထွေအုပ်ချုပ်ရေး ဦးစီးဌာန (GAD) မှ မှတ်တမ်းတင်ထားခြင်း

ဤကျေးရွာသည် အထွေထွေအုပ်ချုပ်ရေး ဦးစီးဌာန (GAD) မှ မှတ်တမ်းတင်ထားမှု ရှိပါသလား

□မရှိပါ ✓ ရှိပါသည်

ကျေးရွာခေါင်းဆောင်

အမည် ဒွီကော့ကိုလတ်
လက်မှတ် 

လူထုစည်းရုံးရေးမှူး

အမည် ဒွီကော့ဖြိုးကျော်
လက်မှတ် ၄၄.၆



| | | | | | | | | |
|--|--|--|--|--|--|--|--|--|
| ၆.၂ ဝယ်ယူရေးအစီအစဉ် ဖော်ပြခြင်း | | | | | | | | |
| ၆.၃ သဘောပေးကုန်ကိစ္စ လျာထားအစီအစဉ် ဖော်ပြခြင်း | | | | | | | | |
| ၆.၄ ပြင်/ထိန်းသိမ်းရေး ဖော်ပြခြင်း | | | | | | | | |
| ၇။ စီမံကိန်းလုပ်ငန်းခွဲ ဝိုးတာဝန်မှ ဖော်ပြခြင်း | | | | | | | | |
| အစဉ်အစား | | | | | | | | |
| ၇.၁ အစဉ်အစား ပထမအကြိမ် | | | | | | | | |
| ၇.၂ အစဉ်အစား ဒုတိယအကြိမ် | | | | | | | | |
| ၇.၃ အစဉ်အစား တတိယအကြိမ် | | | | | | | | |
| ၈။ စီမံကိန်းလုပ်ငန်းခွဲ အပြီးသတ်စစ်ဆေးခြင်း အစဉ်အစား | | | | | | | | |
| ၉။ လျာထားချက်အစဉ်အစား | | | | | | | | |

၁၂။ ပုံစံ ၁-၃ ကျေးရွာဖွံ့ဖြိုးရေးဦးစားပေးအစီအစဉ်

ပုံစံ - ၁-၃ ကျေးရွာဖွံ့ဖြိုးရေးဦးစားပေးအစီအစဉ် (Form PC 3)

လမ်းညွှန်ချက်၊ အဆင့် (၃) ကျေးရွာမျှော်မှန်းချက်အရည်အဝေးပြီးဆုံးသောအခါ ကျေးရွာပီပီကိန်း အထောက်အကူပြု ကော်မတီသည် လူထုစည်းရုံးရေးမှူးအကူအညီဖြင့် ဤပုံစံကိုဖြည့်စွဲအောင် ဖြည့်သွင်းရမည်။

| | | | |
|----------------------------------|--------------------|--|----------|
| လူထုစည်းရုံးရေးမှူး/ဝန်ထမ်း အမည် | | ဦးကေဠိ ဖြိုးကျော် | |
| ခုနှစ် | 22.10.2019 | စက်ဝန်းအား အမှတ်ခြစ်ပါ (✓) <input type="checkbox"/> စက်ဝန်း(၀) <input type="checkbox"/> | |
| | | <input type="checkbox"/> စက်ဝန်း(၂) <input type="checkbox"/> စက်ဝန်း(၃) <input type="checkbox"/> စက်ဝန်း(၄) <input type="checkbox"/> | |
| ပြည်နယ်/တိုင်း | မြို့နယ် | ကျေးရွာအုပ်စု | ကျေးရွာ |
| ရန်ကုန်တိုင်းဒေသကြီး | ကျောက်တန်းမြို့နယ် | မရယ်-ဘေး | စကေဝေမြေ |

က။ အခက်အခဲအတာအခါများအားဆွေးနွေးခြင်း - ယခုလက်ရှိအခြေအနေတွင်ဤကျေးရွာဖွံ့ဖြိုးတိုးတက်ရေးအတွက် အဓိကအခက်အခဲအတာအခါများသည် မည်သည်များဖြစ်ပါသနည်း (အမျိုးသား/သမီး အနည်းဆုံးအခက်အခဲ ၅ ခုစီဖော်ပြပါ)

| အုပ်စုဖွဲ့ ဆွေးနွေးမှုများမှ တင်ပြသောအခက်အခဲအတာအခါများ | |
|--|---|
| ကျန်းမာရေး မကောင်းခြင်း | <input type="checkbox"/> ကျား ၀၀ <input type="checkbox"/> ကျား+ ၀ |
| လမ်းပိုင်းဆက်သွယ်ရေး စခန်းကွဲ | <input type="checkbox"/> ကျား ၀၀ <input type="checkbox"/> ကျား+ ၀ |
| တညာဇာ၊ စတုရတ နိမိတ်ခြင်း | <input type="checkbox"/> ကျား ၀၀ <input type="checkbox"/> ကျား+ ၀ |
| စာလတ်စာတိုက်ခြင်း | <input type="checkbox"/> ကျား ၀၀ <input type="checkbox"/> ကျား+ ၀ |
| လူရေးမြေစာအိမ်အိမ် နိမိတ်ခြင်း | <input type="checkbox"/> ကျား ၀၀ <input type="checkbox"/> ကျား+ ၀ |
| ကရစ်ကျိ-ဖျိခြင်း | <input type="checkbox"/> ကျား ၀၀ <input type="checkbox"/> ကျား+ ၀ |
| ကလေးစွယ်စုံစားစား ပညာမရှိခြင်း | <input type="checkbox"/> ကျား ၀၀ <input type="checkbox"/> ကျား+ ၀ |
| | <input type="checkbox"/> ကျား ၀၀ <input type="checkbox"/> ကျား+ ၀ |
| | <input type="checkbox"/> ကျား ၀၀ <input type="checkbox"/> ကျား+ ၀ |
| | <input type="checkbox"/> ကျား ၀၀ <input type="checkbox"/> ကျား+ ၀ |
| | <input type="checkbox"/> ကျား ၀၀ <input type="checkbox"/> ကျား+ ၀ |
| | <input type="checkbox"/> ကျား ၀၀ <input type="checkbox"/> ကျား+ ၀ |

၁။ မျှော်မှန်းခြင်း- နောင်လာမည့် (၅)နှစ် အတွင်း ကျေးရွာခွဲ ငြိမ်းရေး မျှော်မှန်းလျာထားချက်များအား တင်ပြပါ။

| အုပ်စုခွဲ၊ ဆွေးနွေးမှုများမှ ကျေးရွာခွဲ ငြိမ်းရေး မျှော်မှန်းလျာထားချက်များ | |
|---|--|
| ကျွန်းမာရွေး ကောဇ် မြွန် လာမည် | <input type="checkbox"/> ကျား <input type="checkbox"/> မ ၉ ကျား + မ |
| လမ်းပန်း ဆက်သွယ်ရေး ကောဇ် မြွန် လာမည် | <input type="checkbox"/> ကျား <input type="checkbox"/> မ ၉ ကျား + မ |
| ပညာရေး၊ ဗဟုသုတ ဖြန့်ဖြူးလာမည် | ၅ ကျား <input type="checkbox"/> မ <input type="checkbox"/> ကျား + မ |
| ကုလင်ကုန်ပစ္စည်း ပါချာလာမည် | <input type="checkbox"/> ကျား <input type="checkbox"/> မ <input type="checkbox"/> ကျား + မ |
| လူမှု ဖွဲ့စည်းဆိုင်ရာ ဖြန့်ဖြူး လာမည် | <input type="checkbox"/> ကျား <input type="checkbox"/> မ ၉ ကျား + မ |
| | <input type="checkbox"/> ကျား <input type="checkbox"/> မ <input type="checkbox"/> ကျား + မ |
| | <input type="checkbox"/> ကျား <input type="checkbox"/> မ <input type="checkbox"/> ကျား + မ |
| | <input type="checkbox"/> ကျား <input type="checkbox"/> မ <input type="checkbox"/> ကျား + မ |
| | <input type="checkbox"/> ကျား <input type="checkbox"/> မ <input type="checkbox"/> ကျား + မ |
| | <input type="checkbox"/> ကျား <input type="checkbox"/> မ <input type="checkbox"/> ကျား + မ |
| | <input type="checkbox"/> ကျား <input type="checkbox"/> မ <input type="checkbox"/> ကျား + မ |
| | <input type="checkbox"/> ကျား <input type="checkbox"/> မ <input type="checkbox"/> ကျား + မ |
| | <input type="checkbox"/> ကျား <input type="checkbox"/> မ <input type="checkbox"/> ကျား + မ |

၀။ လူထုစိတ်ကိန်း၏ လာမည့် (၄)နှစ်အတွက် အကျုံးဝင်သော ဦးစားပေး ဖွံ့ဖြိုးတိုးတက်မှု လုပ်ငန်း အစီအစဉ်များအားတင်ပြပါ။

| ဦးစားပေးအဆင့် | ကျေးရွာအတွက် ဦးစားပေး ဖွံ့ဖြိုးတိုးတက်မှု လုပ်ငန်းစဉ်များ | အဆိုပြုသူ (အမျိုးသားများ/ အမျိုးသမီးများ/ အမျိုးသား + အမျိုးသမီး) | အခန်းကဏ္ဍ | ဦးစားပေး အဆင့် သတ်မှတ်ချက် | ခန့်မှန်း ကုန်ကျစရိတ် | အကျိုးခံစားခွင့်ရှိသူ ခန့်မှန်းခြေအရေအတွက် | | |
|---------------|---|---|-------------------|----------------------------|-----------------------|--|-----|--------|
| | | | | | | ကျား | မ | ပေါင်း |
| ၁ | ပျက်စီးနေသည့် အိမ်များ ဖြစ်ပေါ်စေရန် အစီအစဉ် | က + မ | မိခင်ရေး | ၁ | ၂၅၀၀၀၀၀ | ၂၅၀ | ၂၅၀ | ၅၀၀ |
| ၂ | ကျေးရွာဆေးပေးခန်း | က + မ | ကျေးရွာဆေးခန်း | ၂ | ၂၅၀၀၀၀၀ | ၂၅၀ | ၂၅၀ | ၅၀၀ |
| ၃ | ကျေးရွာစာတိုက်တိုးချဲ့ရေး | က | ကျေးရွာစာတိုက် | ၃ | ၂၅၀၀၀၀၀ | ၂၅၀ | ၂၅၀ | ၅၀၀ |
| ၄ | ဆေးကုရေး ဝန်ထောက် | က | ဆေးကုရေး ဝန်ထောက် | ၄ | ၂၅၀၀၀၀၀ | ၂၅၀ | ၂၅၀ | ၅၀၀ |
| ၅ | က.က.စ.ကွင်း | က | က.က.စ.ကွင်း | ၅ | ၂၅၀၀၀၀၀ | ၂၅၀ | ၂၅၀ | ၅၀၀ |

| ဦးစား ပေး အဆင့် | ကျေးရွာအတွက် ဦးစားပေး ဖွံ့ဖြိုးတိုးတက်မှု လုပ်ငန်းစဉ်များ | အဆိုပြုသူ (အမျိုးသားများ/ အမျိုးသမီးများ/ အမျိုးသား+အမျိုးသမီး) | အခန်း ကဏ္ဍ | ဦးစား ပေး အဆင့် သတ်မှ တ်ချက် | ခန့်မှန်း ကုန်ကျ စရိတ် | အကျိုးစီးပွားစွမ်းဆောင်ရည် ခန့်မှန်းခြေအရ အတွက် | | |
|-----------------------|---|---|------------------------|--|------------------------------|---|----|--------|
| | | | | | | ကား | မ | ပေါင်း |
| ၆ | အရွာသုံးယင်ယင် ကိတ်သာ | မ | ကမ္ဘာ့ စားနပ်ရိက္ခာ | ၆ | ၁၀၀၀၀၀ | ၃၈ | ၃၈ | ၇၆ |
| ၇ | | | | | | | | |
| ၈ | | | | | | | | |
| ၉ | | | | | | | | |
| ၁၀ | | | | | | | | |

သား လူထုစီမံကိန်း၏ လာမည့် (၄) နှစ်အတွက် အကျုံးပင်သော ဦးစားပေး ဖွံ့ဖြိုးတိုးတက်မှု လုပ်ငန်း အစီအစဉ်များအားဖော်ပြပါ။

| အဆင့် | ကျေးရွာအတွက် ဦးစားပေး ဖွံ့ဖြိုး တိုးတက်မှု လုပ်ငန်းစဉ်များ | အဆိုပြုသူ (အမျိုးသားများ/ အမျိုးသမီးများ/အမျိုးသား+ အမျိုးသမီး) | အခန်းကဏ္ဍ |
|-------|---|---|-------------------------|
| ၁ | စားနပ်ရိက္ခာလုပ်ငန်းစဉ် လုပ်ငန်းစဉ်များ | က + မ | စားနပ်ရိက္ခာလုပ်ငန်းစဉ် |
| ၂ | ပညာရေး ဖွံ့ဖြိုးရေး | က + မ | ပညာရေး |
| ၃ | စားနပ်ရိက္ခာလုပ်ငန်းစဉ် | မ | စားနပ်ရိက္ခာလုပ်ငန်းစဉ် |
| ၄ | စားနပ်ရိက္ခာလုပ်ငန်းစဉ် အမျိုးသမီးများ | မ | စားနပ်ရိက္ခာလုပ်ငန်းစဉ် |
| ၅ | စားနပ်ရိက္ခာလုပ်ငန်းစဉ် | က + မ | စားနပ်ရိက္ခာလုပ်ငန်းစဉ် |

ခေါင်းဆောင်၊ ကျေးရွာစီမံကိန်းအထောက်အကူပြုကော်မတီမှအတည်ပြုသည်။

အမည် ဒေါ်ခင်စု လက်မှတ် [Signature] ၀၄.၉ ၂၇.၁၀.၂၀၁၇

၁၃။ ခြားနားသော အပိုင်းများအတွက် ဦးစားပေးဖွံ့ဖြိုးရေးလုပ်ငန်းစဉ်

နောက်ဆက်တွဲ(၄) ခြားနားသော အပိုင်းများအတွက် ဦးစားပေးဖွံ့ဖြိုးရေးလုပ်ငန်းစဉ် အနှစ်ချုပ်
 မူရင်းသည်ထား VPSIC တွင်ထားရှိရမည်ဖြစ်ပြီး ဌာနများနှင့် ညှိနှိုင်းရန်အတွက် ဝိဇ္ဇာများ၊ TPIC တို့ရှိမှပါမည်။ MIS data အနေဖြင့် သွင်းရန် မလိုအပ်ပါ။

| အဆင့် | လုပ်ငန်း | မည်သူ့ဦးစားပေးပါ | မကုမ္ပဏီမှတာဝန်ခံသူတို့ အုပ်စု | ပြင်ပမှမည်သူ ထောက်ပံ့ မလဲ | |
|-----------------|-----------------|---------------------------|--|--|--|
| အထောက်အကူပေးမှု | ၀ | စာတင်အတွင်း ပြုစုပေးခြင်း | <input checked="" type="checkbox"/> ဝ <input checked="" type="checkbox"/> ကုမ္ပဏီ | | |
| | ၂ | ဆေးပေးခန်း | <input checked="" type="checkbox"/> ဝ <input checked="" type="checkbox"/> ကုမ္ပဏီ | | |
| | ၃ | မကုမ္ပဏီအဖွဲ့ | <input checked="" type="checkbox"/> ဝ <input checked="" type="checkbox"/> ကုမ္ပဏီ | | |
| | ၄ | စာမျက်နှာအဖွဲ့ | <input checked="" type="checkbox"/> ဝ <input type="checkbox"/> ကုမ္ပဏီ | | |
| | ၅ | စာတင်အဖွဲ့ | <input type="checkbox"/> ဝ <input checked="" type="checkbox"/> ကုမ္ပဏီ | | |
| | အထောက်အကူပေးမှု | ၀ | စာတင်အဖွဲ့ | <input checked="" type="checkbox"/> ဝ <input checked="" type="checkbox"/> ကုမ္ပဏီ | |
| ၂ | | စာတင်အဖွဲ့ | <input checked="" type="checkbox"/> ဝ <input type="checkbox"/> ကုမ္ပဏီ | | |
| ၃ | | စာတင်အဖွဲ့ | <input checked="" type="checkbox"/> ဝ <input type="checkbox"/> ကုမ္ပဏီ | | |
| ၄ | | စာတင်အဖွဲ့ | <input checked="" type="checkbox"/> ဝ <input checked="" type="checkbox"/> ကုမ္ပဏီ | | |
| ၅ | | | <input type="checkbox"/> ဝ <input type="checkbox"/> ကုမ္ပဏီ | | |
| အထောက်အကူပေးမှု | | ၀ | | <input type="checkbox"/> ဝ <input type="checkbox"/> ကုမ္ပဏီ | |
| | ၂ | | <input type="checkbox"/> ဝ <input type="checkbox"/> ကုမ္ပဏီ | | |
| | ၃ | | <input type="checkbox"/> ဝ <input type="checkbox"/> ကုမ္ပဏီ | | |
| | ၄ | | <input type="checkbox"/> ဝ <input type="checkbox"/> ကုမ္ပဏီ | | |
| | ၅ | | <input type="checkbox"/> ဝ <input type="checkbox"/> ကုမ္ပဏီ | | |
| | အထောက်အကူပေးမှု | ၀ | ပညာရေး ဖွံ့ဖြိုးရေး | <input checked="" type="checkbox"/> ဝ <input checked="" type="checkbox"/> ကုမ္ပဏီ | |
| ၂ | | | <input type="checkbox"/> ဝ <input type="checkbox"/> ကုမ္ပဏီ | | |
| ၃ | | | <input type="checkbox"/> ဝ <input type="checkbox"/> ကုမ္ပဏီ | | |

| | | | | | |
|-------------|---|------------------------------|------------------------------|--|--|
| მნიშვნელობა | 5 | | <input type="checkbox"/> მ | | |
| | | | <input type="checkbox"/> ბუკ | | |
| | 9 | | <input type="checkbox"/> მ | | |
| | | | <input type="checkbox"/> ბუკ | | |
| | 0 | 9 | <input type="checkbox"/> მ | | |
| | | | <input type="checkbox"/> ბუკ | | |
| | 1 | | <input type="checkbox"/> მ | | |
| | | | <input type="checkbox"/> ბუკ | | |
| | 2 | | <input type="checkbox"/> მ | | |
| | | | <input type="checkbox"/> ბუკ | | |
| 9 | | <input type="checkbox"/> მ | | | |
| | | <input type="checkbox"/> ბუკ | | | |
| 9 | | <input type="checkbox"/> მ | | | |
| | | <input type="checkbox"/> ბუკ | | | |

၁၄။ အစည်းအဝေးမှတ်တမ်းများ



လူထုဝဟိုပြုစီမံကိန်း

ရန်ကုန်တိုင်းဒေသကြီး၊ ကျောက်တန်းမြို့နယ်

ကျေးရွာအစည်းအဝေးမှတ်တမ်း

ကျေးရွာ _____ စောင်းဘင်ဖြူကျေးရွာ _____

ကျေးရွာအုပ်စု _____ မရမ်းကေးကျေးရွာ ဗဟိုစု _____

အစည်းအဝေးပြုလုပ်သည့်နေရာ _____ စောင်းဘင်ဖြူကျေးရွာ စောင်းကျောင်း _____

အစည်းအဝေးပြုလုပ်သည့်နေ့ရက် _____ ၂၀၂၁.၀၁.၂၀၂၃ _____

အစည်းအဝေးပြုလုပ်သည့် အကြောင်းအရာ _____ ဗဟိုစုကြီး၏ ဖိတ်ခေါ်စာစဉ်၊ စတင်ပြုလုပ်ခြင်း ဖြစ်ပြီး PRA Tools ရေဆွဲခြင်း _____

အစည်းအဝေးတက်ရောက်သူဦးရေ ၊ ကျား () ၊ မ () ၊ စုစုပေါင်း ()

ရည်ရွယ်ချက် ။

- ကျေးရွာ ဗဟိုစုကြီး၏ ဖိတ်ခေါ်စာစဉ်၊ စတင်ပြုလုပ်ခြင်း ဖြစ်ပြီး PRA Tools ရေဆွဲခြင်း။

ဓမ္မစဉ်းချက် ။

- စိုက်ပျိုးရေး၊ မွေးမြူရေးနှင့် ဆည်မြောင်းဝန်ကြီးဌာန ၊ ကျောက်တန်း ဖွံ့ဖြိုးတိုးတက်ရေး ဦးစီးဌာန ၊ လူထုဝဟိုပြုစီမံကိန်း စတင်ခြင်း စက်ဝန် ဗဟိုစုကြီး၏ စတင်စာစဉ်၊ စတင်ပြုလုပ်ခြင်း ဖြစ်ပြီး PRA Tools ရေဆွဲခြင်း ဖြစ်ပြီး ၂၀၂၁.၂၀၂၃ ခုနှစ်တွင် စတင်ခဲ့သည်။ ဗဟိုစုကြီး၏ လူထု စတင်ရုံစေ့ မျှား ဦးစွာဖြင့် ဖြစ်ပြီး စီမံကိန်းဖိတ်ခေါ် စာစဉ် (၂၀၂၁.၂၀၂၃) ခုနှစ်တွင် စတင်ခဲ့သည်။ ဗဟိုစုကြီး၏ လူထု စတင်ရုံစေ့ မျှား ဦးစွာဖြင့် ဖြစ်ပြီး စီမံကိန်းဖိတ်ခေါ် စာစဉ် (၂၀၂၁.၂၀၂၃) ခုနှစ်တွင် စတင်ခဲ့သည်။ ဗဟိုစုကြီး၏ လူထု စတင်ရုံစေ့ မျှား ဦးစွာဖြင့် ဖြစ်ပြီး စီမံကိန်းဖိတ်ခေါ် စာစဉ် (၂၀၂၁.၂၀၂၃) ခုနှစ်တွင် စတင်ခဲ့သည်။



ယူဆတိုက်ပြု စီမံကိန်း စက်ဝိုင်း၏ စာပိုဒ် (၆) ပိုဒ်၊ စာဆင့်လေ့လာဆောင်
ကို ကျေးဇူးတင်ပေး ဖြစ်သောအား ဥပမာများနှင့် ပြိုင်ယာန်ကား ခွင့်ပြုခံရသည်။
ဆက်လက်၍ ဝက်စောက်နှင့်မညာပျား ခေါ်ဝေ့စာဝင်ဖြူ

သဘာဝထက်ဝန်ကျင့် စကားကွယ်နှင့် လူမှုထက်ဝန်ကျင့် စကားကွယ်များ
စာကြောင့်ကို ခွင့်ပြု၍ စကားကွယ်များ စာသုံးမပြုပျင် ဖြစ်ပေါ်လာနိုင်သော
ဆိုကျိုးများ စာကြောင့်ကို ခွင့်ပြုခံရသည်။ ယိုရောက်စေတော့ဝန်ထံစံချေချယ်ရန်
တာဝန်ပေးပေးခြင်း အားလုံးအားလုံးကို ခွင့်ပြုခံရသည်။ စေတနာ
ဝန်ထမ်း ဦးစွာဖြင့် ဖော်ပြချက် တို့၏အဖွဲ့ကို ခံယူရော ဦးစွာဖြင့်
ဖော်ပြချက်တို့သည် ဆက်လက်တာဝန်ထံစံစေခံရသည်ဟု ဖြောဖြာဖြီ ကျေးဇူး
တင်ပေးရသည်။ သဘောတူခံရသည်။ ဆက်လက်၍ လူမှုထက်ဝန်များ ပြုလုပ်
သည်။ ယထာရိုစွာ ကျေးဇူးတင်ပေးခြင်းဖြင့် ဥပမာများဖြင့် ဥပမာများဖြင့်
တို့ကို ကျေးဇူးတင်ပေးခြင်းဖြင့် အဖွဲ့အစည်းများကို ခွင့်ပြုခံရသည်။
စာရေးစာဖတ် ပိုင်ဆိုင်မှု/ဆိုင်ချုပ်မှုတို့ကို အဖွဲ့အစည်းသည် ဆက်လက်၍
ပေးကူကမ်းသုံးသပ်ခြင်းဖြင့် စာရေးစာဖတ်ချက်ဆက်ဆံမှုတို့ကို ရေးဆွဲဖြီ စာ
စုတ်စာဝေကို ဥပမာ ပြုစုပေးခြင်းဖြင့် စာရေးစာဖတ်ထိတ်ထိတ်ခံရသည်။

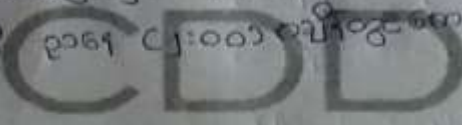

မှတ်တမ်းတင်သူ
ဦးကောင်မြီကျော်
ယူဆစုတ်ချ် ကျေးဇူး

၁၅။ ကျေးရွာဖွံ့ဖြိုးရေးစီမံချက်အရည်အသွေးထိန်းချုပ်မှု (Checklist for VDP)

ထိန်းချုပ်သူ- ရက်စွဲ- ၂၄.၁၀.၂၀၁၉ ကျေးရွာ-အောင်သပြေကျေးရွာ VDP ရက်စွဲ- ၂၄.၁၀.၂၀၁၉
 မြို့နယ်- ကျောက်တန်းမြို့၊ ကျေးရွာအုပ်စု-မရမ်းဘေးကျေးရွာ

(၁) VDP စာရွက်စာတမ်းပြီးဆုံးမှုကိုစစ်ဆေးပါ။ (OM အရ)

- မျက်နှာဖုံး (အဖုံး)
- မာတိကာ
- ကျေးရွာအခြေခံ Data
- PSA အကျဉ်းချုပ်နှင့် PRA လုပ်ငန်းစဉ်
- အမျိုးသား/အမျိုးသမီးအဖွဲ့များ၏အခက်အခဲများ
- ကျေးရွာမျှော်မှန်းချက် (ဆွေးနွေးချက်ရလဒ်)
- အမျိုးသား/အမျိုးသမီးအဖွဲ့များသဘောတူထားသည့်နောင်လေးနှစ်အတွက်ဦးစားပေးလုပ်ငန်းများစာရင်း
(အခြေခံအဆောက်အဦးအသက်မွေးမှု၊ပညာရေး၊လူမှုရေးထိန်းသိမ်းမှု....)

နောက်ဆက်တွဲများ-

- လူမှုရေးအကဲဖြတ်မှုစာရွက်စာတမ်းခါတ်ပုံနှင့် PRA လုပ်ငန်းစဉ် (ဖြစ်နိုင်လျှင်)၊မြေပုံများပါရမည်၊စည်းစိမ်ပိုင်ဆိုင်မှုအဆင့်၊vennပုံ...
- ကျေးရွာစီမံကိန်းရေးဆွဲရေးအစည်းအဝေးမိတ္တူ
- ကျေးရွာ၏အချက်အလက် (PC 1 ပုံစံ)
- ကျေးရွာမျှော်မှန်းချက်

(၂) လူမှုရေးအကဲဖြတ်မှုအရည်အသွေးနှင့် VDP စစ်ဆေးပါ။

- VDP တွင်ပါဝင်သောဦးရေ (အမျိုးသား/အမျိုးသမီး)- ၂
- လူမှုရေးအကဲဖြတ်မှုအရည်အသွေးနှင့် VDP အတွက်ရက်ပေါင်း-
- PRA ပစ္စည်းများအသုံးပြုသည့်အရေအတွက်-
- ပါဝင်သောဦးရေနှင့်လုပ်ငန်းများမှတ်တမ်းတင်ခြင်း
(အစည်းအဝေးမှတ်တမ်း၊အဖွဲ့ခါတ်ပုံ၊တိုင်းရင်းသားအနည်းစုနှင့်ထိခိုက်လွယ်သောအဖွဲ့များ)
 - အလွန်ကောင်း
 - ကောင်း
 - ညံ့
- လုပ်ငန်းများမှတ်တမ်းတင်ခြင်းနှင့်အမျိုးသမီးအဖွဲ့အစည်းအဝေး၏ရလဒ်အားခွဲခြားပေးထားသလား။
 - ရှိ
 - မရှိ
- စီမံကိန်းအရေအတွက် (အမျိုးသား/အမျိုးသမီးရွေးချယ်မှုအရေအတွက်)- ၂
- PRAနှင့်သက်ဆိုင်သောအခြားစီမံကိန်းအရေအတွက်
(အမျိုးသား/အမျိုးသမီးရွေးချယ်မှုအရေအတွက်)-