

ပြည်ထောင်စုသမ္မတမြန်မာနိုင်ငံတော်အစိုးရ  
စိုက်ပျိုးရေး၊ မွေးမြူရေးနှင့်ဆည်မြောင်းဝန်ကြီးဌာန  
ကျေးလက်ဒေသဖွံ့ဖြိုးတိုးတက်ရေးဦးစီးဌာန  
လွိုင်ကော်-ရှားတောမြို့နယ်



National Community Driven Development Project

လူထုပဟိုပြုစီမံကိန်း



ကျေးရွာဖွံ့ဖြိုးရေးအစီအစဉ် (၂၀၁၉-၂၀၂၀)

Village Development Plan(VDP)

လွိုင်ကော်မြို့နယ်၊ နွားလဝါးကျေးရွာအုပ်စု၊ အောင်သပြေကုန်းကျေးရွာ

## မာတိကာ

အကြောင်းအရာ	စာမျက်နှာ
၁။ မြို့နယ်ပြင်မြေပုံ	၃
၂။ အုပ်စုမြေပုံ	၄
၃။ အုပ်စုတွင်ပါဝင်သောကျေးရွာများစာရင်း	၅
၄။ ကျေးရွာသမိုင်းကြောင်း(ကျေးရွာအခြေခံအချက်အလက်များ)	၆
၅။ လူထုပူးပေါင်းပါဝင်သော လူမှုဆန်းစစ်ခြင်းနှင့်အကဲဖြတ်ခြင်းလုပ်ငန်းစဉ် (PSA/PRA)အကျဉ်းချုပ်ဇယား	၉
၆။ လူမှုရေး နှင့် အရင်းအမြစ်ပြင်မြေပုံ	၁၀
၇။ လူမှုရေး နှင့် အရင်းအမြစ်ပြင်မြေပုံသုံးသပ်ချက်	၁၁
၈။ ဥစ္စာနေကြွယ်ဝမှုအဆင့် သတ်မှတ်ချက်ပြပုံ	၁၃
၉။ ဥစ္စာနေကြွယ်ဝမှုအဆင့်သတ်မှတ်ချက်ဇယားသုံးသပ်ချက်	၁၄
၁၀။ ရာသီခွင်ပြဇယား	၁၅
၁၁။ ရာသီခွင်ပြဇယားသုံးသပ်ချက်	၁၆
၁၂။ အရင်းအမြစ် အသုံးပြုမှုနှင့်ထိန်းချုပ်မှု	၁၉
၁၃။ အရင်းအမြစ် အသုံးပြုမှုနှင့်ထိန်းချုပ်မှု သုံးသပ်ချက်	၂၁
၁၄။ ပင့်ကူအိမ်ပြပုံ (ကျား၊မ)	၂၂
၁၅။ ပင့်ကူအိမ်သုံးသပ်ချက် (ကျား၊မ)	၂၃
၁၆။ အဖွဲ့အစည်းချိတ်ဆက်မှုပြပုံ	၂၅
၁၇။ အဖွဲ့အစည်းချိတ်ဆက်မှုပြပုံသုံးသပ်ချက်	၂၆
၁၈။ ကော်မတီဝင်များစာရင်း	၂၉
၁၉။ ကျေးရွာအချက်အလက်များ (ပုံစံ-၁)	၃၁
၂၀။ စီမံကိန်းအချိန်ဇယား (ပုံစံ-၂)	၃၆
၂၁။ ကျေးရွာဖွံ့ဖြိုးရေးဦးစားပေးအစီအစဉ် (ပုံစံ-၃)	၃၇
၂၂။ အစည်းအဝေးမှတ်တမ်းများ	၄၅
၂၃။ ကဏ္ဍအလိုက်ဦးစားပေးဖွံ့ဖြိုးရေးလုပ်ငန်းစဉ်များ	၄၆
၂၄။ ဦးစားပေးလုပ်ငန်းများရွေးချယ်ခြင်းဇယား	၄၇
၂၅။ ကျေးရွာဖွံ့ဖြိုးရေးအစီအစဉ်ဆောင်ရွက်မှုမှတ်တမ်းဓာတ်ပုံများ	၄၈

# လွိုင်ကော်မြို့နယ်မြေပုံ

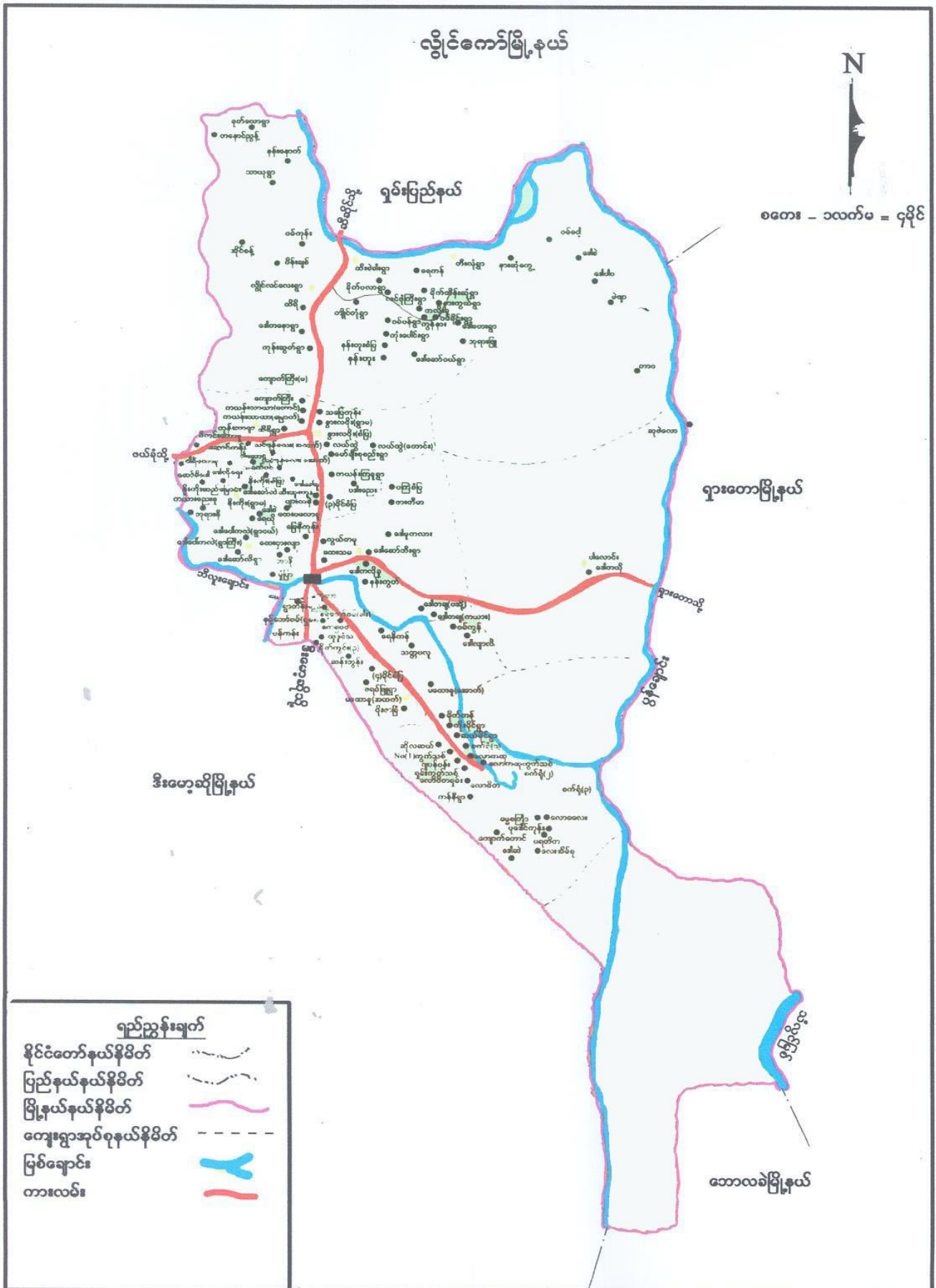

ရည်ညွှန်းချက်	
နိုင်ငံတော်နယ်နိမိတ်	— (dashed line)
ပြည်နယ်နယ်နိမိတ်	— (dotted line)
မြို့နယ်နယ်နိမိတ်	— (solid pink line)
ကျေးရွာအုပ်စုနယ်နိမိတ်	— (dashed line)
မြစ်ချောင်း	— (blue line)
ကားလမ်း	— (red line)

# ကျေးရွာအုပ်စုမြေပုံ



ကျေးရွာအုပ်စုတွင် ပါဝင်သော ကျေးရွာများစာရင်း

စဉ်	ကျေးရွာအုပ်စုအမည်	ကျေးရွာအမည်	မှတ်ချက်
၁။	နွားလဝိုးအုပ်စု	နွားလဝိုးစံပြ	
၂။	နွားလဝိုးအုပ်စု	နွားလဝိုးရွာမ	
၃။	နွားလဝိုးအုပ်စု	ကယန်းကြူ	
၄။	နွားလဝိုးအုပ်စု	ပဒါးညေး	
၅။	နွားလဝိုးအုပ်စု	လယ်ထွဲရွာဟောင်း	
၆။	နွားလဝိုးအုပ်စု	လယ်ထွဲရွာသစ်	
၇။	နွားလဝိုးအုပ်စု	လင်ဖုံ(အထက်)	
၈။	နွားလဝိုးအုပ်စု	လင်ဖုံ(အောက်)	
၉။	နွားလဝိုးအုပ်စု	ဒေါခေါ်ခူ	
၁၀။	နွားလဝိုးအုပ်စု	မော်ချီးစုစည်း	
၁၁။	နွားလဝိုးအုပ်စု	၃ မိုင်ပကြံစံပြ	
၁၂။	နွားလဝိုးအုပ်စု	ထီးသူးကူး	
၁၃။	နွားလဝိုးအုပ်စု	ပျားကန်	
၁၄။	နွားလဝိုးအုပ်စု	မြေနီကုန်း	
၁၅။	နွားလဝိုးအုပ်စု	ထေးပလော်ခူ	
၁၆။	နွားလဝိုးအုပ်စု	ထီရီ	
၁၇။	နွားလဝိုးအုပ်စု	ကယန်းသာယာ(တောင်)	
၁၈။	နွားလဝိုးအုပ်စု	ကယန်းသာယာ(မြောက်)	
၁၉။	နွားလဝိုးအုပ်စု	သပြေကုန်း	
၂၀။	နွားလဝိုးအုပ်စု	ကျောက်ကြီး(တောင်)	

(၂၀၁၉-၂၀၂၀) ခုနှစ်

ကျေးရွာအုပ်စုအမည်-နွားလပိုး ကျေးရွာအမည်-အောင်သပြေကုန်း ရက်စွဲ ၂၃.၉.၂၀၁၉

**၁။ ကျေးရွာသမိုင်းအကြောင်း**

အောင်သပြေကုန်းကျေးရွာသည် ကယားပြည်နယ် လွိုင်ကော်မြို့ နွားလပိုးကျေးရွာအုပ်စု တွင်တည်ရှိပါသည်။ ကျေးရွာတောင်မြောက်အလျားမှာ (၄)ဖာလုံရှိပြီး ရှေ့နောက်အလျားမှာ (၃) ဖာလုံရှိ ပါသည်။ ကျေးရွာရွာလယ်လမ်းမှာ လွိုင်ကော်-တောင်ကြီးလမ်းမကြီးဖြစ်ပါသည်။ အောင်သပြေကုန်းကျေးရွာ ၏အရှေ့ဘက်တွင် စာသင်ကျောင်းနှင့်စိုက်ပျိုးမြေနှင့် တောင်ယာ/လယ်ယာများ၊ ရွာ၏ အနောက်ဘက်တွင် ရွာသုံးရေတွင်းနှင့်ကျေးရွာပိုင် ကန့်ကွက်သစ်တောများရှိပါသည်။ တောင်ဘက်တွင် ကယန်းသာယာ(မြောက်) ကျေးရွာ နှင့် မြောက်ဘက်တွင် ကျောက်ကြီးတောင် ကျေးရွာတည်ရှိပါသည်။ ပအိုဝ်းနှင့်ကယန်းအများဆုံးနေထိုင်ကြပြီး ကယား၊ရှမ်းနှင့်ဗမာတို့လည်း အနည်းငယ်နေထိုင်ကြပါသည်။ ခရစ်ယာန်ဘာသာကက်သလစ်နှင့် နှစ်ခြင်း၊ ဗုဒ္ဓဘာသာကိုကိုးကွယ်ကြပါသည်။ ကျေးရွာအတွင်း ဗုဒ္ဓဘာသာဘုန်းကြီး(၁) ကျောင်းရှိပြီး ၊ နှစ်ခြင်းဘုရားကျောင်းတစ်ကျောင်း နှင့် ကက်သလစ်ဘုရားကျောင်းတစ်ကျောင်းရှိပါသည်။

အောင်သပြေကုန်းကျေးရွာစတင်တည်ထောင်ခဲ့ပုံမှာ (၁၉၈၁)ခုနှစ်ကောင်စီခေတ်တွင် နွားလပိုး ကျေးရွာအုပ်စု အိမ်ခြေ (၁၂)အိမ်သာရှိသည့် ဝါးပိုးတစ်ရုံရွာတွင် စတင်နေထိုင်ကြပါသည်။ ထို အချိန်က အောင်သပြေကုန်းဟု ခေါ်ဆိုခြင်းမရှိသေးဘဲ ဝါးပိုးတစ်ရုံရွာဟုသာ ခေါ်ဆိုကြသည်။ ထို ဝါးပိုးတစ်ရုံရွာ၏ ရွာလူကြီးမှာ ဦးလွန်းရွှေဖြစ်ပြီး ရပ်မိရပ်ဖ များမှာ ဦးချုပ် ၊ ဦးဟိန်း ၊ ဦးလွှာ နှင့် ဦးရွဲ တို့ဖြစ်ပါသည်။ ၎င်းရွာတွင် စိုက်ပျိုးမြေပေါများသော်လည်း သောက်သုံးရေခက်ခဲမှုကြောင့် နှင့် ကား လမ်းမ ကြီးနှင့် ဝေးသောကြောင့် ရွာပြောင်းရန် ရပ်မိရပ်ဖတို့ တိုင်ပင်ဆွေးနွေးပြီး ကားလမ်းမကြီးသို့ ပြောင်းရွှေ့ရန် သဘောတူညီကြသည်။ ထိုသို့သဘောတူညီပြီး ရွှေ့ပြောင်းခွင့် ရရန်နှင့် ရွာသစ်ရရန် အတွက် လွိုင်ကော်မြို့နယ်ကောင်စီဥက္ကဋ္ဌ ဦးအောင်ကျော်ထံ သို့သွားရောက် ခွင့်တောင်းကာ ခွင့်ပြုချက်ကိုရရှိပြီးနောက် (၁၉၈၂)ခုနှစ်တွင် အပေါ်ကုန်းဝါးပိုးတစ်ရုံရွာမှ ကားလမ်းမဘေးရွာသစ်သို့ ကနဦးစွာ ပြောင်းရွှေ့ပြီး နေထိုင်ကြသည်။

ထိုသို့ပြောင်းရွှေ့လာပြီး ရွာကိုနာမည်ပေးရန် ရွာလူကြီးများ၊ ရပ်မိရပ်ဖများ နှင့်ဗေဒင် တွက်ချက်နားလည်သူများနှင့် တိုင်ပင်ဆွေးနွေးတွက်ချက်ကြသည်။ ရွာ၏ကိုးကွယ်ရာနတ်စင်သည် သပြေပင်ကြီးအောက်တွင် တည်ထားကိုးကွယ်ခြင်းကြောင့် သပြေပင်ကြီးကိုအမှီပြုကာ အောင်သပြေ ဟု ခေါ်ဆိုရန် သဘောတူအတည်ပြုခဲ့ကြသည်။ ထို့နောက် အောင်သပြေကျေးရွာ၏နေနံ့သည် သက်ရှိ အရင်းယူ သက်မဲ့မှာအဖျားယူဟုသော စကားအရအောင်သပြေနံ့ သက်မဲ့ဖြစ်သောကြောင့် ကုန်း ကိုယူကာ တနင်္လာနံ့ဖြစ်သော အောင်သပြေကုန်းဟုခေါ်ဆိုရန် အများသဘောတူကြသည်။ ထိုအချိန် က ရွာ၏သံချိုင်းတည်ရန်ဆွေးနွေးခဲ့ပုံမှာ တနင်္လာနာမ် ဖြစ်သည့်အတွက်ကြောင့် ဗုဒ္ဓဘာသာတွက် ချက်နည်းအရ ရွာသံချိုင်းသည် ရွာ၏အနောက်တောင်အရပ်တွင် သံချိုင်းကုန်းသတ်မှတ်ရပြီး အနောက် တောင်ထားရခြင်းမှာ

- (၁) ကုန်း - တနင်္လာနေ့သည် အရှေ့ - ပရိပါရ
- (၂) - အင်္ဂါနေ့သည် ရှေ့တောင် - အယု

- (၃) - ဗုဒ္ဓဟူးနေ့သည် - တောင် - နာဂရာ
- (၄) - စနေနေ့သည် နောက်တောင် - ဘုမ္မိ

ဘုမ္မိအရပ်သည် အိမ်သာ ၊ အသေကောင် ၊ အညစ်အကြေးစွန့်ပစ်ရန်အရပ်နှင့် သံချိုင်းထားရာအရပ်ဖြစ်ပါသည်။ ရွာစတည်စတွင် ဗုဒ္ဓဘာသာများသာ ဖြစ်သောကြောင့် ဘာသာလိုက်ထားရခြင်းဖြစ်သည်။ ယခုအခါ(၃)ဘာသာပေါင်း၍ အတူတကွ အသုံးပြုကြပြီဖြစ်သည်။ အောင်သပြေကုန်းကျေးရွာအတွင်း လူမျိုးတစ်မျိုးစီ ဝင်ရောက်လာပုံမှာ

- (၁၉၈၂)ခုနှစ်တွင် ပအိုဝ််းဗုဒ္ဓဘာသာ ရွာတည်နေထိုင်ပြီး
- (၁၉၈၃)ခုနှစ်တွင် ကယန်းလူမျိုး နှစ်ခြင်းဘာသာလာရောက် အတူနေထိုင်ကြသည်။
- (၁၉၈၆) ခုနှစ်တွင် ကက်သလစ်ဘာသာ ကယန်းလူမျိုးများလည်း လာရောက်အတူနေထိုင်ကြသည်။

အောင်သပြေကုန်းကျေးရွာ၏ ပထမဆုံးကျေးရွာအုပ်ချုပ်ရေးမှူး ရွာသူကြီးများမှာ ဦးလွန်းရွှေဖြစ်ပါသည်။ ရွာသူကြီးဦးလွန်းရွှေမှာ ကျေးရွာအပေါ်တွင် ကျောသားရင်သားမခွဲခြားဘဲ အေးတူပူအမျှ စည်းကမ်းနှင့်တကွအုပ်ချုပ်ခဲ့ပါသည်။ ဦးလွန်းရွှေရွာသူကြီးမှနားပြီး နှစ်ခြင်းဘာသာဝင် ဦးဂီလျံမှ ဆက်ပြီး ကျေးရွာကို (၈)နှစ်ခန့်အုပ်ချုပ်ခဲ့ပြီး နောက်ပိုင်းတွင် ကက်သလစ်ဘာသာဝင်များ မှလည်း ကျေးရွာလူကြီးအဖြစ် အလှည့်စီအုပ်ချုပ်ကြသည်။ ရွာတည်ချိန်မှယခုထိ အုပ်ချုပ်ခဲ့သော ရွာ သူကြီး အုပ်ချုပ်ရေးမှူး ပအိုဝ််း(၁၀)ဦး၊ ကယန်း(၁၀)ဦးရှိပြီဖြစ်ပါသည်။ အောင်သပြေကုန်းအနေဖြင့် ကျေးရွာ စတည်ချိန်မှစ၍ဆောင်ပုဒ်တစ်ခုထားပါသည် ။ထိုဆောင်ပုဒ်မှာ“ကိုယ်ဘာသာကို ကိုယ်လေးစား” သူတစ်ပါးဘာသာကို နောက်ယုတ်ခြင်းမပြုရဟူ၍ ထားပြီး ယခုအချိန်ထိလူမျိုး(၅)မျိုးနှင့် ဘာသာ(၃)မျိုးတို့မှာဘာသာရေး၊ လူမှုရေးစသည့် မည်သည့်ပြဿနာများမရှိဘဲ မိသားစုကဲ့သို့ အေးအေးချမ်းချမ်း နေထိုင်လာပြီး အိမ်ခြေရာကျော်ပင်ရှိလာပြီဖြစ်သည်။

ကျေးရွာ၏တန်ဖိုးထားပြီး ဂုဏ်ဆောင်နေရာ(၂)ရှိပါသည်။ အောင်သပြေလိုိုင်ဂူနှင့် ကာရာဂါရီတောင် တို့ဖြစ်ပါသည်။ ဘာသာ(၂)ခုစီအတွက် တန်ဖိုးထားထိန်းသိမ်းစောင့်ရှောက်ကြသော နေရာဖြစ်ပါသည်။ ကျေးရွာပိုင်သစ်တော(၂)တောရှိပြီး ကျေးရွာပိုင်သစ်တောတစ်ခုမှာ အောင်သပြေကုန်း ကျေးရွာပိုင်ဖြစ်ပြီး ဧက(၄၀)ကျယ်ဝန်းပါသည်။ ကျန်တစ်ခုမှာ အောင်သပြေကုန်းကျေးရွာ အတွင်းရှိ ကယန်းလူမျိုးများ ပိုင်ဖြစ်ပြီး ဧက(၅၀၀) ခန့်ကျယ်ဝန်းပါသည်။

အောင်သပြေကုန်းကျေးရွာ၏ အသက်မွေးဝမ်းကြောင်းဖြစ်သော စိုက်ပျိုးရေးလုပ်ငန်း တွင် တောင်ယာပိုင်ဆိုင်မှုတွင် တစ်ရွာလုံးပိုင်ဆိုင်သော တောင်ယာဧက စုစုပေါင်းခန့်မှန်းခြေ (၁၅၀၀)ဧကဝန်းကျင် ပိုင်ဆိုင်ပါသည်။ လယ်ယာပိုင်ဆိုင်မှုတွင် (၁၉)ဧကဝန်းကျင်သာရှိပါသည်။ လယ်ယာနည်းပါးခြင်းမှာ တောင်ယာမြေသာ ကနေဦးကတည်းက ပိုင်ဆိုင်ထားပြီး လယ်ယာမြေမှာ နောက်ပိုင်းမှ လုပ်စားလာကြသော ကြောင့်ဖြစ်သည်။ တောင်ယာစပါး အထွက်နှုန်းမှာတစ်နှစ် အထွက်နှုန်းမှာ (၂၀)တင်းဖြစ်ပြီး လယ်ယာမှာတင်း (၇၀)ထွက်ပါသည်။ စပါးအထွက်နှုန်းမှာ ရာသီဥတုနှင့်ဓာတ်မြေဩဇာများထည့်မှု ပါမူတည်ပြီး အထွက်နှုန်းမှာ ကွာခြားပါသည်။ ပြောင်း၊ ပဲစင်းငုံနှင့်မြေပဲများကိုလည်း စိုက်ပျိုးကြပါသည်။

ပညာရေးအနေဖြင့် အောင်သပြေကုန်းကျေးရွာတွင် မူလတန်းကျောင်းတစ်ကျောင်းရှိပါသည်။ သို့သော်မူလတန်းဟုဆိုသော်လည်း KGနှင့်သူငယ်တန်းသာရှိပါသည်။ ကျန်အတန်းကြီးများမှာ နွားလပိုးရွာမ သို့ကျောင်းသွားတက်ရပါသည်။ ကျန်းမာရေးအနေဖြင့် ကျေးရွာတွင် ဝမ်းဆွဲသာရှိပြီး ကျန်သောကျန်းမာရေး ကိစ္စများပြသချင်ပါက ကယန်းသာယာ(တောင်)ကျေးရွာ ကျေးရွာဆေးပေးခန်းသို့ သွားရောက်ပြသရပါသည်။

မှတ်တမ်းတင်သူ

အမည် - ဒေါ်နန်းမွှေးနွန်ဖောင်

ရာထူး - လူထုစည်းရုံးရေးမှူး



လူထုပူးပေါင်းပါဝင်သောလူမှုဆန်းစစ်ခြင်းနှင့်အကဲဖြတ်ခြင်းလုပ်ငန်းစဉ် (PSA/PRA) အကျဉ်းချုပ်ဇယား

စဉ်	အကြောင်းအရာ	ရက်စွဲ	ဦးတည်အုပ်စု	တက်ရောက်သူ			အဓိကဆွေးနွေးချက်များ
				ကျား	မ	ပေါင်း	
၁	လူမှုရေးအရင်းအမြစ်ပြမြေပုံ (social Map/Resource Map)	၂၃.၉.၂၀၁၉	ရပ်မိ၊ရပ်ဖ ကော်မတီဝင်များ	၁၈	၅၂	၇၀	အိမ်အမျိုးအစားများအခြေခံ အဆောက်အဦများ၊လမ်းပန်း ဆက်သွယ်ရေးအခြေအနေ၊ လယ်ယာမြေမြစ်ချောင်း၊ ရေတွင်းရေကန်သစ်တောများ
၂	စွာနေကြွယ်ဝမှု အဆင့်သတ်မှတ်ချက် (Wealth Ranking)	၂၃.၉.၂၀၁၉	ချမ်းသာ၊ အလယ်အလတ်၊ နွမ်းပါးအုပ်စု	၁၈	၅၂	၇၀	ကျေးရွာလူမှုစီးပွားအုပ်စုများ၊ ခွဲခြားသတ်မှတ်နိုင်ရေးအတွက် အခြေခံစံနှုန်းများသတ်မှတ်ခြင်း ကျေးရွာသားများနှင့်အများသ ဘောတူခွဲခြားသတ်မှတ်ခြင်း
၃	ပိုင်ဆိုင်မှုသုံးသပ်ခြင်း	၂၃.၉.၂၀၁၉	ကော်မတီဝင်၊ အမျိုးသမီး၊ အမျိုးသားများ	၁၈	၅၂	၇၀	အမျိုးသမီးနှင့် အမျိုးသားများ ပိုင်ဆိုင်ပြီးထိန်းချုပ် ထားသည့် ပိုင်ဆိုင်မှု(သို့)အရင်း အမြစ် များကိုသုံးသပ်ခြင်း
၄	ရာသီခွင်ပြက္ခဒိန် Seasonal Calender	၂၃.၉.၂၀၁၉	ကော်မတီဝင်၊ အမျိုးသမီး၊ အမျိုးသားများ	၂၄	၅၂	၇၀	ရာသီဥတု၊စိုက်ပျိုးသီးနှံများ၊ လယ်ယာလုပ်ငန်းများ၊ ဝင်ငွေထွက်ငွေမွေးမြူ ရေးလုပ်ငန်းများ၊
၅	ပင့်ကူအိမ်ကွန်ယက် (Spider Web)	၂၃.၉.၂၀၁၉	အမျိုးသား၊ အမျိုးသမီးများ	၁၈	၅၂	၇၀	အမျိုးသား၊အမျိုးသမီးများ တန်းတူအခွင့်အရေးရရှိမှုနှင့် မရရှိသည့် အကြောင်းအရင်းများ
၆	ဖွဲ့အစည်းချိတ်ဆက်ပုံ(Venn Diagram)	၂၃.၉.၂၀၁၉	ကျေးရွာလူမှုဖွံ့ဖြိုးရေး အဖွဲ့၊ အုပ်ချုပ်ရေးအဖွဲ့ ကျေးရွာစီတောက်အဖွဲ့	၁၈	၅၂	၇၀	ကျေးရွာတွင်ရှိအဖွဲ့အစည်းများ နှင့်ဖွံ့ဖြိုးရေးလုပ်ငန်းအတွက် ချိတ်ဆက် ဆောင်ရွက်လုပ်ကိုင်မှု

ကျေးရွာ၏ လူမှုရေးအရင်းအမြစ်ပြုမြေပုံရေးဆွဲခြင်း

မြို့နယ်-လွိုင်ကော်ကျေးရွာ အုပ်စု-နွားလတိုး ကျေးရွာ-အောင်သပြေကုန်း ရက်စွဲ - ၂၃.၉.၂၀၁၉

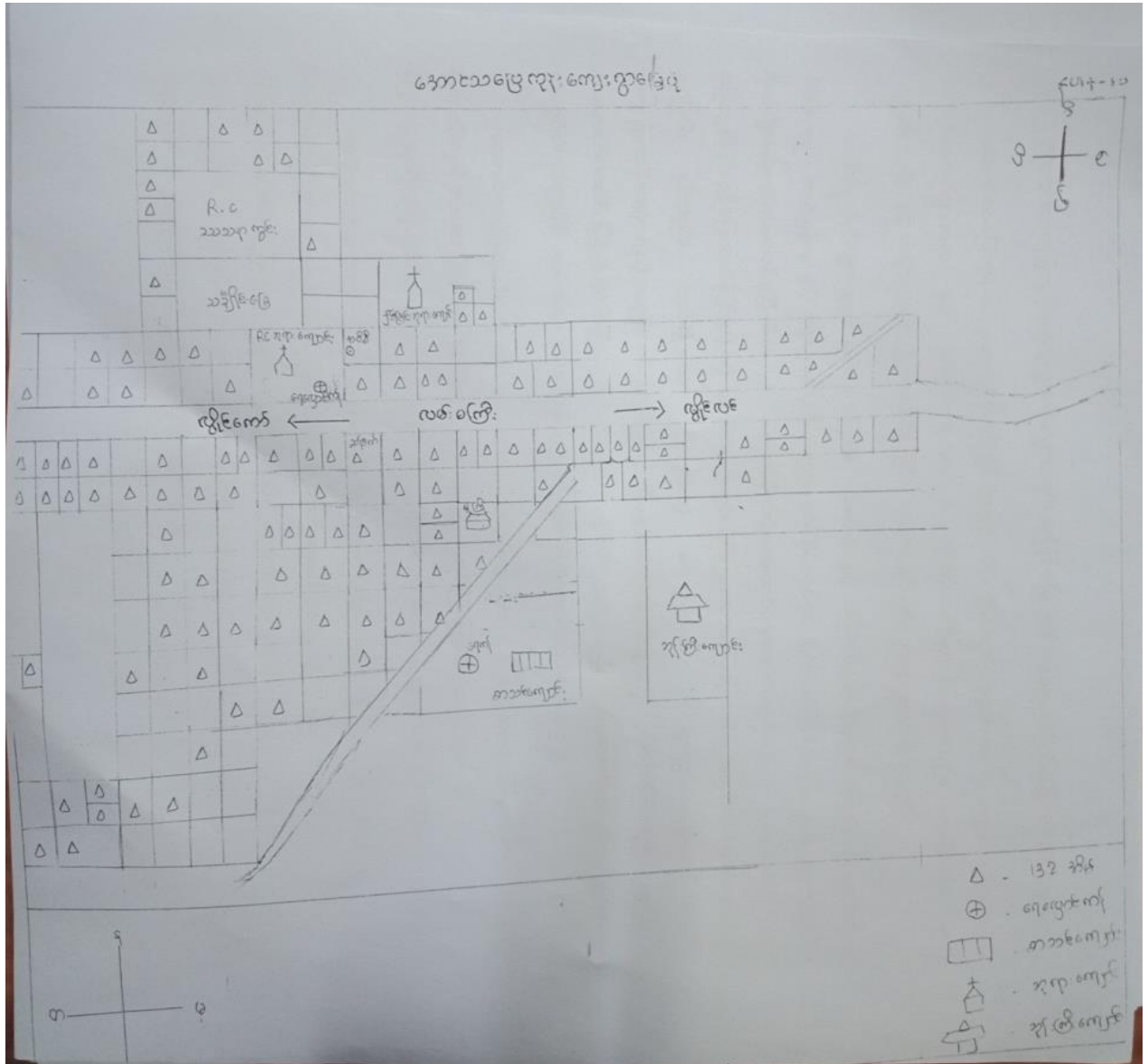

အမည်-ဒေါ်နန်းမွှေးနွန်.ဖောင်  
ရာထူး - လူထုစည်းရုံးရေးမှူး

# လူမှုရေး နှင့် အရင်းအမြစ်ပြု မြေပုံသုံးသပ်ချက်

အောင်သပြေကုန်းကျေးရွာတွင် အိမ်ခြေ (၁၃၇)အိမ်ရှိပါသည်။ ဗုဒ္ဓဘာသာ၊ ခရစ်ယာန်ဘာသာ၊ ကက်သလစ်ဘာသာနှင့် နှစ်ခြင်းဘာသာတို့ ကိုးကွယ်ကြပါသည်။ လူမျိုးအများစုမှာ ကယန်းလူမျိုးနှင့် ပအိုဝ်လူမျိုးတို့ နေထိုင်ကြပြီး ကယားနှင့်ရှမ်း အနည်းငယ်ရှိပါသည်။ ယခင်နှစ်ထက် (၃)အိမ်တိုးသွားပါသည်။ တိုးလာရသည့် အကြောင်းအရင်းမှာ အိမ်ထောင်ကျကာ တစ်အိုးတစ်အိမ်ခွဲတည်ထောင်ခြင်းကြောင့် ဖြစ်ပါသည်။

အဓိကစိုက်ပျိုးရေးမှာ စပါး၊ ပြောင်း၊ ပဲစင်းငုံနှင့် မြေပဲတို့ဖြစ်ပါသည်။ သို့သော်ယခုနှစ်တွင်ပဲစင်းငုံဈေးကွက်ကြောင့် စိုက်ပျိုးသူနည်းပါးသွားသည်။ ပဲပုတ်၊ ငရုတ်သီး၊ စိမ်းစားဥ ၊ ကန်စွန်းဥနှင့် ပိန်းဥတို့ကိုလည်း တစ်နိုင်တစ်ပိုင်စိုက်ပျိုးကြပါသည်။ ကျေးရွာအနေဖြင့် စိုက်ပျိုးရေးလုပ်ငန်းတစ်ခုပြီးပါက နောက်စိုက်ပျိုးရေးလုပ်ငန်းဆောင်ရွက်ရန် ပေါင်းလိုက်ခြင်း မြေထွန်ခြင်းနှင့်မြေထယ်ခြင်း တို့ကို ဆက်လက်လုပ်ကိုင်ကြသောကြောင့်တစ်ခြားလုပ်ကိုင် စားသောက်မှု နည်းပါး ပါသည်။ တစ်ချို့သောခြံနည်းသူ၊ မရှိသူများက ရွာတွင်းသော်လည်းကောင်း ကျေးရွာအနီးအနားသို့လည်း ပန်းရံလုပ်ခြင်း ၊ ခြံနေစားလိုက်ခြင်းများကို လုပ်ကိုင်ကြသည်။ တစ်ချို့မှာ အနောက်ပဒေါင်ပြန်၍ စိုက်ပျိုးရေးလုပ်ကိုင်ခြင်း၊ ထိုင်းနိုင်ငံသို့လည်းသွားရောက် အလုပ်လုပ်ကြသည်။ ရွာတွင်းကုန်စုံဆိုင် အသေးများကိုလည်း ဖွင့်လှစ်သူ အည်းငယ်လည်းရှိပါသည်။

အောင်သပြေကုန်းကျေးရွာ တစ်ရွာလုံးလမ်းများမှာ မြေသားလမ်းများဖြစ်သောကြောင့် မိုးရာသီတွင် လမ်းချော်ခြင်း ၊ အိမ်နီးနားသွားလာရန် ခက်ခဲပြီး မြက်ထူထခြင်းစသည့် အခက်အခဲများစွာ ကြုံတွေ့ရပါသည်။ ထိုမြက်ထူထသောကြောင့် နွေရာသီတွင် မီးဘေ အန္တရာယ်ကို စိုးရိမ်ရပါသည်။ ကျေးရွာအတွင်းတွင် မူလတန်းကျောင်း (၁)ကျောင်းရှိပါသည်။ ယခင်မူကြိုကျောင်းမရှိသေးသော အချိန်တွင် မိခင်ပိုင်းကဲ့သို့ကလေးထိန်းနေရာရှိပါသည်။ သို့သော်အဆင်မပြေမှုများကြောင့် တစ်ခြားရွာသို့ ပို့ရသောကြောင့် အဆင်မပြေမှုများစွာ ကြုံတွေ့ရပါသည်။ သို့သော် (၂၀၁၇-၂၀၁၈) ခုနှစ်တွင် လူထုဗဟိုပြုစီမံကိန်းမှ မူကြိုကျောင်းလာရောက်ဆောက်ပေးသောကြောင့် ကျေးရွာထူထုအနေဖြင့် များစွာ အဆင်ပြေလာရပါသည်။ စာသင်ကျောင်းမှာလည်း KG နှင့် သူငယ်တန်းသာရှိသောကြောင့် နွားလဝိုးသို့ သွားရသောကြောင့် ကလေးများအတွက် အခက်အခဲများစွာ ကြုံတွေ့ရပါသည်။ ကုန်ကျ စာရိတ်မှာလည်း ပိုမိုကုန်ကျပါသည်။ ထိုသို့ ကုန်ကျစာရိတ်များခြင်းကြောင့် ကျောင်းထွက်သူများလည်း များပြားပြီး ပညာတတ်များနည်းပါးပါသည်။

ကျေးရွာအနေဖြင့် သောက်သုံးရေအခြေအနေမှာ မိုးရာသီတွင် သောက်သုံးရေလုံလောက်မှုရှိသော်လည်း ခြေတာသုံးရပါသည်။ ရေရှားပါးသော်လည်း လုံလောက်မှုရှိပါသည်။ နွေရာသီတွင် ရေအလွန်ရှားပါးပါသည်။ ကျေးရွာအတွင်းတွင် အဝီစီတွင်း(၁)တွင်းနှင့် ကျေးလက်ရေလှောင်ကန် (၁)ကန်ရှိသော်လည်း ရေလုံလောက်မှုမရှိပါ။ ထို့ကြောင့်ထီရီ ရေထွက်ပေါက် ၊ ကျောက်ကြီးတောင်သို့ သွားရောက်ခပ်ရပါသည်။ တစ်ခါတစ်လေ ရေလှူသူများရှိသောကြောင့် အဆင်ပြေပါသည်။ တစ်ခါတစ်လေ ရေယံရသောကြောင့် အဆင်မပြေမှုများ ကြုံတွေ့ရပါသည်။ နွေအချိန်တွင် စားသောက်ဖို့ရန် အတွက်ပင်ရှိသည်။ ရေပြည့်ဝစွာလုံလောက်စွာ မရှိသောကြောင့် ကျေးရွာအနေဖြင့်

သန့်ရှင်းမှုနည်းပါးခြင်းနှင့် ကျန်းမာရေးဆိုင်ရာ ပြဿနာများလည်း ကြုံတွေ့ရပါသည်။ အိမ်သာများလည်း သန့်ရှင်းမှုနည်းသေးပြီး ကောင်းမွန်သော ယင်လုံအိမ်သာများ လိုအပ်နေပါသည်။

မီးမှာရရှိပြီဖြစ်သော်လည်း မိတာပေါက်မဝယ်နိုင်ခြင်းကြောင့် ရွာအတွင်းတစ်ရွာလုံး မီးလင်းမှုမရှိသေးပေ။ မီးများလိုအပ်နေသေးသောကြောင့် ရွာအတွင်း ပိုးမွှားများအန္တရာယ်ကို ကြုံတွေ့ရခြင်း၊ ညအချိန်သွားလာရခက်ခဲခြင်း၊ ထင်း၊ဖရောင်းတိုင်ကိုသာ သုံးစွဲနေရသောကြောင့် အဆင်မပြေမှုများစွာကြုံတွေ့ရပါသည်။ အသိပညာများနည်းပါးသေးသောကြောင့် ရွာအတွင်း ဖွံ့ဖြိုးမှုတိုးတက်သင့်သော်လည်း နောက်ကျနေပါသည်။ ကျေးရွာအတွင်း အခြေခံအဆောက်အအုံများအနေဖြင့် စာသင်ကျောင်းလိုအပ်နေပါသည်။ ကျေးရွာခန်းမဆောင်မှာလည်း လိုအပ်ပါသည် အဘယ်ကြောင့်ဆိုသော် ရပ်ရွာအစည်းအဝေးများပြုလုပ်ရာတွင် ဘုန်းကြီးကျောင်းနှင့် ကွင်းပြင်ကျယ်များတွင်သာ ပြုလုပ်ရသောကြောင့် အခက်အခဲများဖြစ်ပြီး ဘာသာရေးအဆောက်အအုံ ဖြစ်သောကြောင့် အဆင်မပြေမှုများ ကြုံတွေ့ရပါသည်။

## ဥစ္စာနေအဆင့် ခွဲခြားမှု စံနမူနာပုံစံ

မြို့နယ် ...လွိုင်ကော်၊ ကျေးရွာအုပ်စု-နွားလပိုး၊ ကျေးရွာ-အောင်သပြေကုန်း၊ ရက်စွဲ ...၂၃.၉.၂၀၁၈

အမျိုးအစား	သတ်မှတ်ချက်/ညွှန်းကိန်းများ	အိမ်ထောင်စု အရေးအတွက်	ရာခိုင်နှုန်း
ချမ်းသာ	လယ်(၃)ဧကအထက်၊ ယာ(၁၃)ဧကအထက်၊ ထော်လဂျီ၊ ကျွဲကျို၊ တိုက်အိမ် ၊ စတိုးဆိုင်၊ ဆိုင်ကယ်(၂)စီး၊ စက်ဘီး ၊ ကား၊ ဆန်စက်၊ ပွဲရုံ ၊ ကွန်ပျူတာ(၁)လုံး၊ မြက်ရိတ်စက်၊ Sky Net ၊ ထမင်းပေါင်းအိုး ၊ ရေခဲသေတ္တာ ၊ ကျွဲ(၂)ကောင်	၁၅ အိမ်	၁၁.၃၆%
အလယ်အလတ်	ဆိုင်ကယ်၊ ကိုင်းရှည်၊ လယ်(၄)ဧကအောက်၊ ပျဉ်အိမ်ထောင်၊ တောင်ယာ(၅)ဧကအောက်၊ ဖုန်း၊ မြက်ရိတ်စက် ၊ TV၊ ဗန်းပါ၊ ထမင်းပေါင်းအိုး ၊ ချိန်းဇော ၊ ကြက်၊ ဝက်ကလေးများ အလယ်တန်းအထိ	၇၅ အိမ်	၅၆.၈%
ဆင်းရဲ/နွမ်းပါး	ထရံအိမ်၊ ပျဉ်အိမ်၊ တောင်ယာအနည်းငယ်ရှိ၊ အကြွေးများ၊ ဖုန်း နေ့စားလုပ်စား၊ ကလေးများမူလတန်းအထိ	၄၂ အိမ်	၄၂.၁၃%
စုစုပေါင်းအိမ်ထောင်စု		၁၃၂ အိမ်	၁၀၀ %

ပါဝင်ဆွေးနွေးသူ - ကျား - ၁၈ဦး

မှတ်တမ်းတင်သူ အမည် - ဒေါ်နန်းမွှေးနွန်၊ ဖောင်

မ - ၅၂ဦး

ရာထူး - လူထုစည်းရုံးရေးမှူး

# ဥစ္စာနေကြွယ်ဝမှုဇယား သုံးသပ်ချက်

အောင်သပြေကုန်းကျေးရွာ၏ အိမ်ခြေမှာ (၁၃၂)အိမ်ရှိပါသည်။ အောင်သပြေကုန်းကျေးရွာကို လူတန်းစားအားဖြင့် အဆင့်(၃)ဆင့်ဖြင့် သုံးသပ်၍ သတ်မှတ်ကြသည်-

အဆင့် (၁) ချမ်းသာလူတန်းစား

အဆင့် (၂) အလယ်အလတ် လူတန်းစား

အဆင့် (၃) ဆင်းရဲလူတန်းစား ဟူ၍ ဖြစ်သည်။

## ချမ်းသာလူတန်းစား

ချမ်းသာအဆင့်တွင်ရှိနေသော အိမ်ထောင်စု စုစုပေါင်း(၁၅)အိမ်ဖြစ်ပြီး ရာခိုင်နှုန်း (၁၁.၂၀%)ရှိပါသည်။ ချမ်းသာအဆင့်တွင် ရပ်တည်နေနိုင်ခြင်းမှာ ဘိုးဘွားပိုင် လယ်မြေဧက များခြင်း၊ အရင်းအနှီး စိုက်ပျိုးရေးလုပ်ငန်းများ၊ စိုက်ပျိုးကားလ အချိန်မီစိုက်ပျိုးရနိုင်ခြင်း နှင့် မြေပြုပြင်ရန် စက်ယန္တရားများ ရှိနေခြင်းကြောင့်ဖြစ်ပါသည်။ ချမ်းသာသူများ၏ တစ်နှစ်ပုံမှန်ဝင်ငွေမှာ သိန်း(၆၀) နီးပါးခန့် ရှိပါသည်။

## အလယ်အလတ်လူတန်းစား

အလယ်အလတ်အဆင့်တွင် ရှိနေသော အိမ်ထောင်စု စုစုပေါင်း (၇၅)အိမ် ဖြစ်ပြီး ရာခိုင်နှုန်း( ၅၆.၈%) ရှိပါသည်။ အလယ်အလတ်အဆင့်တွင် ရပ်တည်နေနိုင်ခြင်းမှာ စိုက်ပျိုးခြင်း အဆင်သင့်ရှိနိုင်ခြင်း ၊ သီးနှံစုံလင်စွာ တစ်ပိုင်တစ်နိုင် စိုက်ပျိုးနိုင်ခြင်း ၊ ဝင်ငွေနှင့် ထွက်ငွေ မျှတစွာ သုံးစွဲခြင်း၊ အလုပ်တစ်မျိုးထဲသာမက အလုပ်မျိုးစုံ လုပ်ကိုင်ကြခြင်းတို့ကြောင့် ပုံမှန်ရပ်တည်ကြခြင်း ဖြစ်သည်။ အလယ်အလတ်ရှိသူများ၏ တစ်နှစ် ပျမ်းမျှဝင်ငွေမှာ သိန်း (၂၀)ခန့် ရှိပါသည်။

## ဆင်းရဲလူတန်းစား

ဆင်းရဲအဆင့်တွင် ရှိနေသော အိမ်ထောင်စု စုစုပေါင်း (၄၂)အိမ် ဖြစ်ပြီး ရာခိုင်နှုန်း (၄၂.၁၃%)ရှိပါသည်။ ဆင်းရဲအဆင့်တွင် ရပ်တည်နေနိုင်ခြင်းမှာ အရင်းအနှီးမရှိခြင်း၊ မြေမြေနည်းပါးခြင်း၊ ကျန်းမာရေး ချို့တဲ့ကြခြင်း ၊ ပုံမှန်အလုပ် ဝင်ငွေမရှိခြင်း ၊ ပညာဗဟုသုတ နည်းပါးခြင်း၊ မိသားစုအတွင်း လူဦးရေများပြီးအလုပ်လုပ်ကိုင်သူ မရှိခြင်း၊ အလုပ်လုပ်ကိုင်ခြင်းစိတ်နည်း ခြင်းနှင့် ဇွဲရီရိယ လုံ့လများ မရှိသေးသောကြောင့်ဖြစ်သည်။ ဆင်းရဲသောသူများ၏ တစ်နှစ်ပျမ်းမျှဝင်ငွေ မှာ အများဆုံး (၅)သိန်းခန့်သာ ရှိသောကြောင့် လူမှုရေး ၊ စီးပွားရေး နှင့် အဖက်ဖက်မှ ဒုက္ခများစွာ ကြုံတွေ့ရပါသည်။ ယခုနှစ်တွင် နှစ်ထက်အဆင်ပြေသူများပြားလာပါသည်။ အဘယ်ကြောင့်ဆိုသော် ယခုနှစ်သည် စိုက်ပျိုးရေးကောင်းမွန်သောကြောင့် စီးပွားရေးအသင့်အတင့် တိုးတက်လာခြင်း ဖြစ်ပါသည်။

# ရာသီခွင်ပြကွဒိန်

အကြောင်းအရာ	ဧပြီလ	မေလ	ဇွန်လ	ဇွန်လိုင်လ	ဩဂုတ်လ	စက်တင်ဘာလ	အောက်တိုဘာလ	နိုဝင်ဘာလ	ဒီဇင်ဘာလ	ဇန်နဝါရီလ	ဖေဖော်ဝါရီလ	မတ်လ	
ရာသီဥတု													
စိုက်ပျိုးရေး					ပေါင်း	လိုက်	ရိတ်	သိမ်း					
ပင်ငွေ/ထွက်ငွေ	\$	\$\$	\$\$	\$\$	\$\$	\$\$\$ \$\$	\$\$\$ \$\$	\$\$\$\$	\$\$\$\$	\$\$\$\$	\$\$\$ \$	\$	\$
ကျန်းမာရေး	ဝမ်းပျက်	ဝမ်းလျော				ဆင်တုပ်ကွေး	နှာစေး	ချောင်းဆိုး					
ပွဲလမ်းသဘင်	ကျောင်းတက်ပွဲ	မယ်တော်ပွဲ နှင့် အောင်သပြေပွဲ					သီတင်းကျွတ်	ကထိန်သင်္ဂြိုဟ်ပွဲ	ခရစ္စမတ်ပွဲ			ပအိုအမျိုးသားနေ့	
သောက်သုံးရေရရှိမှု			လုံ	လောက်	မူရှိ					မလုံ	လောက်		
အလုပ်အားလပ်ချိန်	အားလပ်ချိန်										အား	လပ်ချိန်	

ပါဝင်ဆွေးနွေးသူ -  
 ကျား - ၁၈ ဦး  
 မ - ၅၂ ဦး

မှတ်တမ်းတင်သူ  
 အမည် - ဒေါ်နန်းမွှေးနွန်ဖောင်  
 ရာထူး - လူထုစည်းရုံးရေးမှူး

# ရာသီခွင်ပြ ပြက္ခဒိန် သုံးသပ်ချက်

## ရာသီဥတု

ဖွန်လမှဩဂုတ်လအထိ မိုးရွာသွန်းမှုရှိပြီး ရံဖန်ရံခါ စက်တင်ဘာလနှင့် နိုဝင်ဘာလ အထိ မိုးကြီးတတ်ပါသည်။ ဇန်နဝါရီလမှ မတ်လအထိနေသာပြီး ပူပြင်းသောလများဖြစ်ပါသည်။ ကျေးရွာအနေဖြင့် သစ်တောများ ရှားပါးလာမှုကြောင့် ယခုအခါ နွေရာသီတွင် ယခင်ထက်ဆိုင်လျှင် ပိုမို ပူပြင်းလာပါသည်။ ဆောင်းရာသီမှာ စက်တင်ဘာလမှ ဒီဇင်ဘာလအထိ အေးချမ်းပါသည်။

## စိုက်ပျိုးရေး

ကျေးရွာတွင် တစ်ပိုင်တစ်နိုင် စိုက်ပျိုးသော သီးနှံ (၅)မျိုးရှိပြီး ၎င်းတို့မှာ မြေပဲ၊ ပဲပုတ်၊ ပိန်းဥ၊ ဂျင်း ၊ ငရုတ်သီး တို့ဖြစ်ကြသည်။ သီးနှံအမျိုးအစားအလိုက် စိုက်ပျိုးချိန် ၊ ပေါင်းလိုက်ချိန်၊ ရိတ်သိမ်းချိန်များ မတူညီကြပါ။ ကျေးရွာအနေဖြင့် စိုက်ပျိုးရာသီမှာ တစ်နှစ်ပတ်လုံး တစ်မျိုးမဟုတ်တစ်မျိုး စိုက်ပျိုးနေသော်လည်း အဓိက မေလမှဖွန်လိုင်လထိ စိုက်ပျိုးကြပြီး ဩဂုတ်လနှင့် စက်တင်ဘာလတွင် ပေါင်းလိုက်ခြင်းနှင့် အောက်တိုဘာလ မှ ဒီဇင်ဘာလ ဒုတိယပတ်ထိ ရိတ်သိမ်းခြင်းကို ဆောင်ရွက် ကြပါသည်။ ရိတ်သိမ်းချိန် ပြီးဆုံးပါက တောင်ယာ၊ လယ်ယာများကို ပြန်ထွန်ထည်ခြင်း ၊ သီးနှံများပြန်လည်စိုက်ပျိုးရန်အတွက် မြေညှိခြင်း၊ ခြံရှင်းခြင်းနှင့်မီးရှို့ခြင်းတို့ကို ပြန်လည်ပြုလုပ်ကြရပါသည်။ ကျေးရွာအနေဖြင့် စိုက်ပျိုးရေး အထွက်နှုန်းကို ဆန်းစစ်ကြည့်ရာတွင် တောင်ယားစပါး အထွက်နှုန်းမှာ (၁)နှစ်အထွက်နှုန်း (၁)ဧကလျှင်တင်း(၂၀)ထွက်ပြီး လယ်ယာမှာ(၁)ဧကလျှင် (၇၀)တင်းထွက်ရှိပါသည်။ ပြောင်းမှာ (၁)ဧကအများဆုံး ပိသာချိန်(၅၀၀) မှ (၆၀၀)ထိထွက်ပြီး အနည်းဆုံး (၁၅၀)မှ (၂၀၀)ထိ ထွက်ပြီးရာသီဥတုနှင့်ဓာတ်မြေဩဇာပေါမူတည်ပြီး အနည်းအများ ကွဲပြားပါသည်။ မြေပေါ်မှာမူတည်ပြီး မြေကောင်းပါက (၁)ဧကလျှင်(၂၄၀)ခန့်ထွက်ပြီး မြေအသင့်အသင့်ဖြစ်ပြီး မြေဩဇာမထည့်နိုင်ပါက ပိသာ(၁၄၀)ခန့်ထွက်ပါသည်။

သီးနှံတစ်ခုခြင်း စိုက်ပျိုးရာသီအလိုက် ခွဲခြားလိုက်ရာတွင်-စပါး နှင့် ပြောင်းကိုအဓိက စိုက်ပျိုးပါသည်။ ကျေးရွာ၏ အဓိကစိုက်ပျိုးသီးနှံဖြစ်သောစပါးကို ကျေးရွာရှိ အိမ်ထောင်စုအချို့မှာ ဇူလိုင်လတွင်စတင်စိုက်ပျိုးကြပါသည်။ စိုက်ပျိုးကာလမှာ (၃)လခန့်ကြာမြင့်ပါသည်။ ဖွန်လတွင် ပြောင်းစတင်စိုက်ပျိုး၍ ဇူလိုင်လတွင်ပေါင်းလိုက်ကာ၊ နိုဝင်ဘာလမှ ဒီဇင်ဘာလအတွင်း ပြောင်းချိုးကြပါသည်။

ပိန်းဥ နှင့် ဂျင်းတို့ကို (၆)လပိုင်းတွင်စိုက်ပျိုး၍ (၇)မှ (၈)လပိုင်းတွင် ပေါင်းလိုက်ကာ (၁)လမှ (၂)လပိုင်းတွင် ရိတ်သိမ်းကြပါသည်။ မြေပဲကို(၇)လပိုင်းတွင် စိုက်ပျိုး၍ (၈)လပိုင်းတွင် ပေါင်းလိုက်ကာ (၁၀)လပိုင်းတွင် ရိတ်သိမ်းကြသည်။ ငရုတ်သီးကို (၇)လပိုင်းတွင်စိုက်ပျိုး၍ (၈)လပိုင်းပေါင်းလိုက်ကာ (၁၂)လပိုင်းတွင် သိမ်းပါသည်။ ပဲပုတ်ကို (၈)လပိုင်းတွင်စိုက်ပျိုးပြီး (၈)လပိုင်းတွင်ပေါင်းလိုက်ကာ (၁၀)လပိုင်းတွင် ရိတ်သိမ်းပါသည်။



**ဝင်ငွေ/ ထွက်ငွေ**

ဝင်ငွေများအနေဖြင့် စက်တင်ဘာလမှ ဇန်နဝါရီလအထိ သီးနှံရောင်းချခြင်း၊ စပါးများ ရောင်းချခြင်းမှ ဝင်ငွေများရရှိပါသည်။ ဝင်ငွေများတွင် ချမ်းသာသူများ အနေဖြင့် တစ်နှစ် (၆၀)သိန်းခန့်၊ ဝင်ငွေရှိပြီး အလယ်အလတ်များမှာ သိန်း(၂၀)ခန့် ဝင်ပါသည်။ ဆင်းရဲသောသူများမှာ အများဆုံး (၅) သိန်းလောက်သာ ဝင်သူများလည်းရှိပါသည်။ ထွက်ငွေများအနေဖြင့် တစ်နှစ်ပတ်လုံးရှိပြီး စိုက်ပျိုးရန် မြေထည်ခြင်း၊ မြင်ရှင်းခြင်း၊ရိတ်သိမ်းခြင်းနှင့် မြေဩဇာများဝယ်ယူရသောအခါများတွင် အများဆုံးထွက် ပါသည်။ ဝင်ငွေများရှိသော်လည်း ချမ်းသာသူနည်းပါးနေခြင်းမှာ အရင်းအနှီးပြန်ပေးရခြင်းနှင့် အတိုး ကိုပြန်ပေးဆပ်နေရသောကြောင့် ပိုက်ဆံစုရန်ခက်ခဲနေခြင်းဖြစ်သည်။

**ကျန်းမာရေး**

ဧပြီလနှင့် မေလတွင် ဝမ်းပျက်ဝမ်းလျောခြင်းများ တစ်ရွာလုံးအနေဖြင့် အဖြစ်များပါသည်။ ထို သို့ဖြစ်ခြင်းမှာ သန့်ရှင်းမှုနည်းပါးခြင်း၊ အိမ်သာများမှာယင်လုံအိမ်သာများ ဖြစ်သော်လည်း ညစ်ပတ် မှုတို့ကြောင့်နှင့် အိမ်သာကိုသေချာစွာ ဆောက်လုပ်မှုမရှိခြင်းတို့ကြောင့်ဖြစ်သည်။ ဇွန်လနှင့် ဇွန်လိုင် လတို့တွင်ဆင်တုပ်ကွေး၊ သွေးလွန်တုတ်ကွေး တစ်ရွာလုံးအတိုင်းအတာနှင့် အဖြစ်များပါသည်။ အောက်တိုဘာလနှင့် ဒီဇင်ဘာလတို့တွင် နှာစေး၊ ချောင်းဆိုး၊ တုတ်ကွေးများထပ်မံအဖြစ်များပါသည်။ ဖျားနာသောအခါ ကျေးရွာအတွင်း ဆေးမှီးတိုဖြင့်ကုသကြသလို ကယန်းသာယာ(တောင်)ရှိကျေးရွာ ဆေးခန်းအတွင်းသို့ သွားရောက်ပြသကြပါသည်။

**ပွဲလမ်းသဘင်**

ဧပြီတွင် ပအိုဝ်းရိုးရာကျောင်းတက်ပွဲကို ကျင်းပပြုလုပ်ကြပါသည်။ ပအိုဝ်းတစ်ရွာလုံး လူငယ်များ နှင့် လူကြီးပါမကျန် ကိုယ့်ရွာလာကြသော တစ်ခြားကျေးရွာများမှ ဧည့်သည်အားလုံးကို ထမင်းကျွေး ဧည့်ခံကြပါသည်။ အောက်တိုဘာလတွင် သီတင်းကျွတ်ပွဲ နှင့် နိုဝင်ဘာလတွင် ကထိန်းပွဲနှင့် သံချိုင်းပွဲ ကိုကျင်းပကြပါသည်။ သံချိုင်းပွဲမှာ ကက်သလစ်ဘာသာဝင်များ၏ သေလွန်သွားသော ဝိညာဉ်များ အ တွက်ဆုတောင်းပေးသော ပွဲဖြစ်ပါသည်။ ဒီဇင်ဘာလတွင်ခရစ္စမတ်ပွဲ နှင့်မတ်လတွင် ပအိုဝ်းအမျိုးသား ပွဲတော်ကို ကျေးရွာအတွင်း လူမျိုးဘာသာမခွဲခြားဘဲ အတူတကွဆောင်ရွက်ကြပါသည်။ မေလတွင် ကက်သလစ်ဘာသာများ၏ မယ်တော်ဂူပွဲတော်နှင့် ဗုဒ္ဓဘာသာတို့၏ အောင်သပြေဂူပွဲတော်များ ကျင်း ပကြပါသည်။ တစ်ခြားသော လူမျိုးပွဲတော်များကိုလည်း လေးစားတန်ဖိုးထားကြပါသည်။

**သောက်သုံးရေရရှိမှု**

ဧပြီလမှ အောက်တိုဘာထိ သောက်သုံးရေမလုံလောက်မှုရရှိကြပြီး နိုဝင်ဘာလမှ ဇန်န ဝါရီလအထိ သောက်သုံးရေမလုံလောက်ပါ။ အရင်နှစ်များတွင် သောက်သုံးရေမှာ အလွန်ရှားပါးခက်ခဲ သော်လည်း ယခုအခါ အင်္ဂါစီတွင်း(၁)တွင်းရရှိသောကြောင့် ရေရှားပါးမှုသက်သာလာပါသည်။ ကျေးရွာ အနေနှင့်လည်း ရေရှားပါးသောအခက်အခဲကို ကြုံတွေ့နေရဆဲဖြစ်ပါသည်။

## လုပ်ငန်းအားလပ်ချိန်

တစ်နှစ်လုံးစိုက်ပျိုးရာသီများဖြစ်သောကြောင့် အားလပ်ချိန်ရှားပါးပါသည်။သို့သော် ဇန်နဝါရီလ မှ မတ်လအတွင်း အားလပ်ချိန် အပြည့်အဝမဟုတ်သော်လည်း ထိုလများတွင် အားလပ်ချိန်ပိုမိုများ ပါသည်။

## အရင်းအမြစ်သုံးစွဲမှုပုံစံပြဇယား

ကျား	မ	ကျား + မ
ဘောလုံးကွင်း	အပ်ချုပ်စက်	စာသင်ကျောင်း
ကိုင်းရှည်စက်	လက်ယက်ကန်း	ရေတွင်း/ရေကန်
ကား	ရွှေ	ဘုရားကျောင်း
မြက်ရိတ်စက်		တီဗီ/ဖုန်း
ခြင်းလုံးကွင်း		မူကြိုကျောင်း
ခြိမ်းဖော်		သစ်တော
ဆန်စက်		တောင်ယာ၊လယ်ယာ
ထော်လဂျီ		ကွန်ပျူတာ
		ဖုန်း ၊ တီဗီ
		ဆိုင်ကယ်၊စက်ဘီး
		ရေခဲသေတ္တာ
		Sky Net ၊ ဗန်းဂါ

ပါဝင်ဆွေးနွေးသူ -

ကျား - ၁၈ ဦး

မ - ၅၂ ဦး

မှတ်တမ်းတင်သူ

အမည် - ဒေါ်နန်းမွှေးနွန့်ဖောင်

ရာထူး - လူထုစည်းရုံးရေးမှူး

## အရင်းအမြစ်ထိန်းချုပ်မှုပြဇယား

ကျား	မ	ကျား + မ
ဘောလုံးကွင်း	အပ်ချုပ်စက်	စာသင်ကျောင်း
ကိုင်းရှည်စက်	လက်ယက်ကန်း	ရေတွင်း/ရေကန်
ခြင်းလုံးကွင်း	ရွှေ	ဘုရားကျောင်း
ခြိမ်းဇော်		တီပီ/ဖုန်း
ဆန်စက်		မူကြိုကျောင်း
ထော်လဂျီ		သစ်တော
		တောင်ယာ၊လယ်ယာ
		ဖုန်း ၊ တီပီ
		ဆိုင်ကယ်၊စက်ဘီး
		ရေခဲသေတ္တာ ၊ ကွန်ပျူတာ
		Sky Net ၊ ဗန်းဂါ

ပါဝင်ဆွေးနွေးသူ -

ကျား- ၁၈ ဦး

မ - ၅၂ ဦး

မှတ်တမ်းတင်သူ

အမည် - နန်းမွှေးနွန်.ဖောင်

ရာထူး - လူထုစည်းရုံးရေးမှူး

# အရင်းအမြစ်ထိန်းချုပ်မှုပုံစံဇယားသုံးသပ်ချက်

အောင်သပြေကုန်းကျေးရွာ၏ အမျိုးသား နှင့် အမျိုးသမီးတို့၏-

## (၁) အရင်းအမြစ်သုံးစွဲမှု

### (၂) အရင်းအမြစ် ထိန်းချုပ်မှု တို့ကို ဆန်းစစ်ကြည့်ရာတွင်

အရင်းအမြစ်သုံးစွဲမှုတွင် အမျိုးသမီးများအနေဖြင့် အပ်ချုပ်စက်၊ လက်ယက်ကန်းနှင့် ရွှေ တိုသာအသုံးများကြသည်။ အမျိုးသားများသုံးစွဲမှုတွင် ဘောလုံးကွင်း၊ ကိုင်းရှည်၊ ထော်လဂျီ၊ ခြိမ်းဇော်၊ ဆန်စက်၊ မြက်ရိတ်စက်၊ ကားနှင့်ခြင်းလုံးကွင်း များဖြစ်သည်။ အမျိုးသားများနှင့် အမျိုးသမီး အသုံးပြု ခြင်း ကွာခြားခြင်းမှာ အမျိုးသမီးများအနေဖြင့် အိမ်တွင်းမှုနှင့် အမျိုးသမီးနှင့်ဆက်စပ်သော ပစ္စည်း များကိုသာအသုံးပြုခြင်း၊ အစဉ်အဆက်ထိုသို့သုံးစွဲလာခြင်း ကြောင့်ဖြစ်သည်။ သို့သော်လည်း ထိုသို့ ထဲတွင် အမျိုးသမီးများ ကိုင်းရှည်မောင်းနှင့်အသုံးပြုသူများလည်းရှိပါသည်။ သို့သော် စက်ပစ္စည်းများ နှင့်ပက်သက်လျှင် အမျိုးသားများနှင့်သာ သက်ဆိုင်သည်ဟုသတ်မှတ်ထားဆဲဖြစ်သည်။ စာသင် ကျောင်း၊ ရေတွင်း၊ ရေကန်၊ တောင်ယာ၊ မူကြိုကျောင်း၊ ဘုရားကျောင်း၊ ဘုန်းကြီးကျောင်း၊ ဆိုင်ကယ်၊ သစ် တော၊ ကွန်ပျူတာ၊ တီဗီ၊ ဖုန်းများကို အတူတကွသုံးစွဲကြသည်။

အရင်းအမြစ်ထိန်းချုပ်မှုတွင် အမျိုးသမီးများအနေဖြင့် အပ်ချုပ်စက် ၊ လက်ယက်ကန်း နှင့် ရွှေတိုသာ အဓိကထိန်းချုပ်ဖြစ်ကြသည်။ အမျိုးသားများ ထိန်းချုပ်မှုတွင် ဘောလုံးကွင်း ၊ ကိုင်းရှည်၊ ထော်လဂျီ၊ ခြိမ်းဇော်၊ ဆန်စက်၊ နှင့် ခြင်းလုံးကွင်းများဖြစ်သည်။ စာသင်ကျောင်း၊ ရေတွင်း၊ ရေကန်၊ တောင်ယာ ၊ မူကြိုကျောင်း ၊ ဘုရားကျောင်း ၊ ဘုန်းကြီးကျောင်း ၊ ဆိုင်ကယ်၊ သစ်တော ၊ ကွန်ပျူတာ ၊ တီဗီ ၊ ဖုန်း၊ မြက်ရိတ်စက် နှင့် ကားတို့ကိုအတူတကွ ထိန်းချုပ်ကြသည်။ အမျိုးသားများနှင့် အမျိုးသမီး ထိန်းချုပ်မှု ကွာခြားမှုသိပ်မရှိပေ။ အဘယ်ကြောင့်ဆိုသော် ယခုအခါ အမြင်ကျယ်လာပြီး အမျိုးသား နှင့် အမျိုးသမီးအတူတကွ လုပ်ငန်းများလုပ်ဆောင်ကြသည်။ အမျိုးသမီးများလည်း ဦးဆောင်ပြီး လုပ်ငန်း ပိုမို လုပ်ကြသည်။ တစ်ချို့သော အိမ်ထောင်စုများမှာ အမျိုးသမီးခွင့်ပြုချက်ရှိမှသာ လုပ်ငန်းလုပ် ဆောင်ခြင်း၊ ရောင်းချခြင်း နှင့် ဝယ်ယူခြင်းများပြုကြရသည်။ အမျိုးသမီးများ အိမ်တွင်းသက်ဆိုင်သော အရာအားလုံး ထိန်းချုပ်သောမိသားစုများလည်းရှိသည်။ အောင်သပြေကုန်းကျေးရွာ အနေဖြင့် အမျိုး သား၊ အမျိုးသမီး ခွဲခြားမှုနည်းပါးပြီး တန်းတူအခွင့်အရေးရှိကြသည်။

ပင့်ကူအိမ်သုံးသပ်ခြင်းပြပုံ

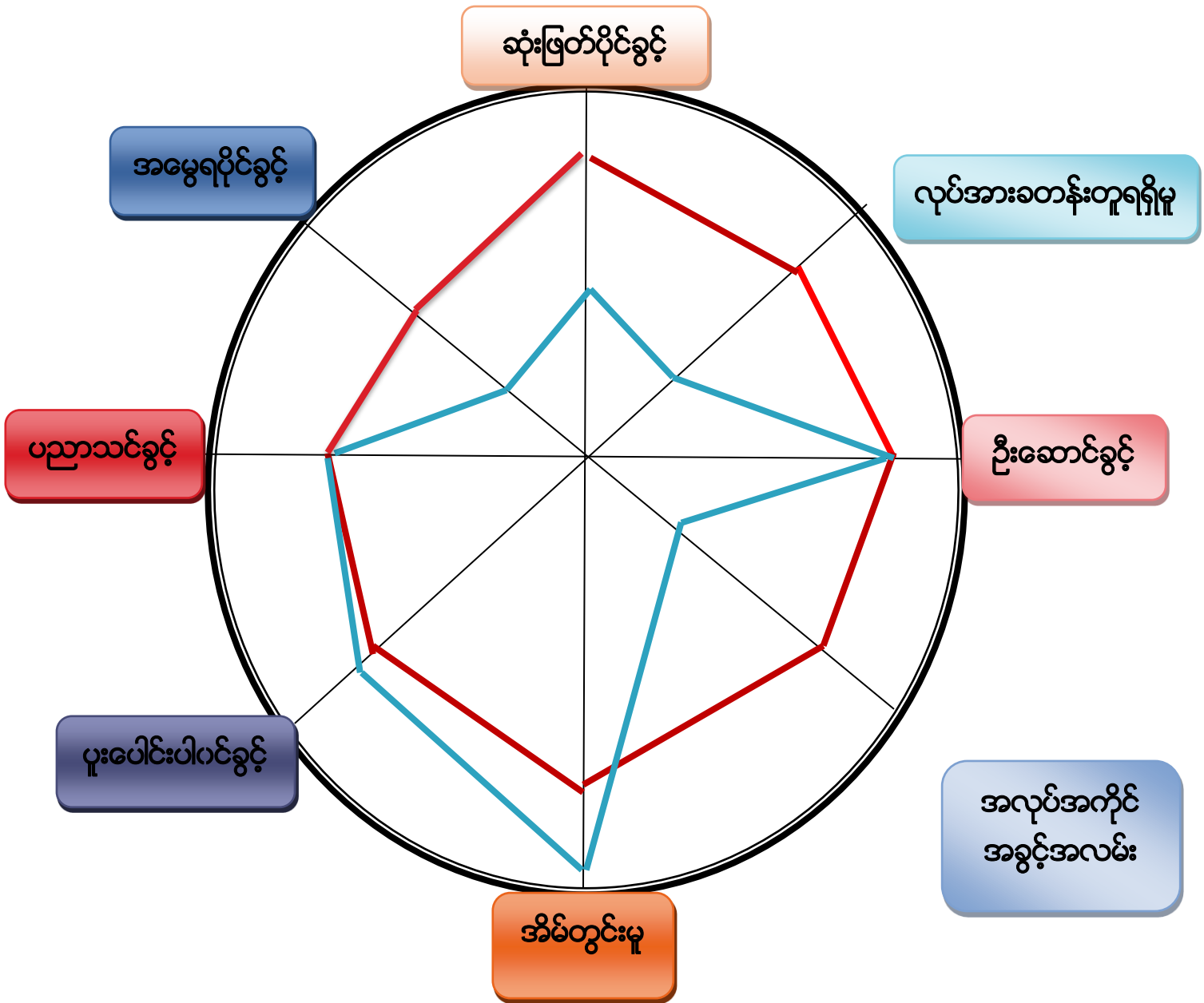

အမျိုးသား → အနီရောင်  
 အမျိုးသမီး → အပြာရောင်

ပါဝင်ဆွေးနွေးသူ  
 ကျား - ၁၈ ဦး  
 မ - ၅၂ ဦး

မှတ်တမ်းတင်သူ  
 အမည်- ဒေါ်နန်းမွှေးနွန့်ဖောင်  
 ရာထူး - လူထုစည်းရုံးရေးမှူး

# ပင့်ကူအိမ် သုံးသပ်ချက်

## ဆုံးဖြတ်ပိုင်ခွင့်

အမျိုးသားများနှင့် အမျိုးသမီး ဆုံးဖြတ်ပိုင်ခွင့်တွင် ကွာခြားမှုနည်းငယ်ရှိပါသည်။ အနည်းငယ်သော အမျိုးသားများက ဦးဆောင်ဦးစီးဖြစ်သောကြောင့် ကိစ္စတိုင်း ပို၍ဆုံးဖြတ်ကြသည်။ အမျိုးသမီးကသာ အစစရာရာဆုံးဖြတ်ကြသည့် မိသားစုများလည်းရှိပါသည်။ လုပ်ငန်းများ၊ ဘာသာရေးများ၊ အိမ်မှုကိစ္စ၊ ရပ်ရွာကိစ္စများတွင် အမျိုးသားများသာ ဆုံးဖြတ်ကြသာမဟုတ်ဘဲ အမျိုးသမီးများကို နေရာပေး ဆွေးနွေးဆုံးဖြတ်ခွင့် ပေးကြပါသည်။

## လုပ်အားခတန်းတူရရှိမှု

အလုပ်ပေါ်မူတည်၍ လုပ်အားခရရှိမှုကွာခြားကြပါသည်။ တူညီသောအလုပ်မျိုးအတူတူ လုပ်ကိုင်သောအလုပ်မျိုးနည်းပါးပါသည်။ အကယ်၍ တူညီသောလုပ်အားနှင့် အလုပ်ပုံစံတူညီပါက ထိုသို့သောအလုပ်မျိုးတွင်သာ လုပ်အားခတန်းတူ ရရှိကြပါသည်။

## ဦးဆောင်ခွင့်

ရပ်ရွာကျေးရွာအနေဖြင့် အမျိုးသားများပိုမို ဦးဆောင်ကြပါသည်။ အမျိုးသမီးများ ဦးဆောင်ခွင့်နည်းနေခြင်း အကြောင်းမှာ အမျိုးသားများ ဩဇာညောင်းခြင်း၊ မိန်းမကိုအိမ်ထောင်ဦးစီးဟု မသတ်မှတ်ခြင်း၊ ရှေးအယူအဆ ကျန်ရှိနေသေးခြင်းတို့အပြင် အမျိုးသမီးများအနေဖြင့်လည်း သတ္တိနည်းပါးခြင်း၊ မပြတ်သားခြင်း၊ စိုးရိမ်တွေဝေနေတတ်ခြင်း၊ အမျိုးသားများကဲ့သို့ လွတ်လပ်မှုနည်းခြင်း၊ မိသားစုအရေးကိုသာ အာရုံစူးစိုက်နိုင်ခြင်းတို့ကြောင့် ဦးဆောင်မှုနည်းပါး ခြင်းဖြစ်သည်။ တစ်ချို့သောအမျိုးသမီးများမှာ အမျိုးသားများထက် စွမ်းဆောင်ရည် ပိုမိုမြင့်မားကြသည်။ ရပ်ရွာ၏ တစ်ချို့သောကိစ္စရပ်များတွင် အနည်းငယ် ဦးဆောင်ဆောင်ရွက်ကြသည်။ အောင်သပြေကုန်းကျေးရွာရှိ အမျိုးသားများလည်း အမျိုးသမီးများဆန္ဒများရှိပါက နေရာပေးခြင်း၊ ဦးဆောင်ခွင့်ပေးမည်ဖြစ်ကြောင်း တွေ့ရှိရပါသည်။

## အလုပ်အကိုင်အခွင့်အလမ်း

ယခင်က အမျိုးသားများအနေဖြင့် အလုပ်အကိုင်အခွင့်အလမ်း ပိုမိုများပြားသော်လည်း ယခုအခါ အမျိုးသမီးများမှာလည်း ပညာပိုတတ်လာခြင်း၊ အမျိုးသားကဲ့သို့ အလုပ်များကို ဦးဆောင်လုပ်ဆောင်လာနိုင်ခြင်း နှင့် အမျိုးသမီးများအတွက် အခွင့်အလမ်းများပြားလာခြင်းတို့ကြောင့် အမျိုးသမီးများနှင့် အမျိုးသား အလုပ်အကိုင်ရရှိမှု အခွင့်အလမ်းတွင် ကွားခြားလျော့ပါးလာခြင်း ဖြစ်သည်။ ယခုအခါ နိုင်ငံရပ်ခြားသို့သွားရောက် အလုပ်လုပ်သူများလည်း အမျိုးသားသာမက အမျိုးသမီးများပါ သွားရောက်လုပ်ကိုင်နေကြပြီ ဖြစ်ပါသည်။

## အိမ်တွင်းမှု

အမျိုးသမီးများသာ အိမ်မှုကိစ္စလုပ်ဆောင်နေကြတော့သည် မဟုတ်ဘဲ အမျိုးသားများလည်း အမျိုးသမီးများနည်းတူ လုပ်ကိုင်လာကြပါသည်။ တစ်ချို့သောအမျိုးသမီးများမှာလည်း အိမ်ရှင်မ

တာဝန်နှင့် အပြင်အလုပ်ကိုပါလုပ်ကိုင်နေရသောကြောင့် အမျိုးသားများလဲ အိမ်မှုကိစ္စများကို ပိုမိုလုပ် ကိုင်ကူလာကြပါသည်။ အမျိုးသားများသာ ထမင်းဟင်းချက်တာဝန်ယူသောအိမ်လည်း တစ်အိမ်နှစ် အိမ်ခန့် ရှိပါသည်။ သို့သော် အိမ်မှုကိစ္စများကို အမျိုးသမီးများသာလုပ်ဆောင်ရန် အဓိက တာဝန်တစ်ခု သာဖြစ်ကြောင်း လက်ခံထားကြသေးသည်။

**ပူးပေါင်းပါဝင်ခွင့်**

အမျိုးသားများအနေဖြင့် အမျိုးသမီးများကို ကိစ္စတိုင်းပူးပေါင်းပါဝင်ခွင့် အပြည့်အဝပေး ထားသည်။ သို့သော်အမျိုးသမီးအများစုမှာ ရပ်ရွာကိစ္စများ၊ အစည်းအဝေးများတွင် ပူးပေါင်းပါဝင်မှုအား ကောင်းသော်လည်း ဆုံးဖြတ်ပိုင်ခွင့်အားနည်းသောကြောင့် စိတ်ဝင်စားမှုလျော့နည်းလာကာ ပူးပေါင်း ပါဝင်မှုအားနည်းလာခြင်းဖြစ်ပါသည်။ နေရာတိုင်းတွင်ပူးပေါင်းပါဝင်မှု အားကောင်းလာစေရန် အမြင် ဖွင့်သင်တန်းများ၊ ကျားမရေးရာသင်တန်းများ ပို့ချပေးပါက အမျိုးသမီးများ၏ အခန်းကဏ္ဍအလိုက် စွမ်းဆောင်ရည် တိုးတက်လာမည်ဟု ထင်မြင်မိပါသည်။

**ပညာသင်ကြားခွင့်**

ကျေးရွာအနေဖြင့် အမျိုးသားနှင့်အမျိုးသမီးတန်းတူ ပညာသင်ခွင့်အပြည့်အဝ ရှိသော် လည်းအမျိုးသားများမှာ အပြင်အလုပ်ကိုသာ ပိုစိတ်ဝင်စားကြသည်။ ထို့ကြောင့်အမျိုးသမီးများသာ အတန်းပညာကို ဆုံးခန်းတိုင်အောင်နေကြသည်။

**အမွေရပိုင်ခွင့်**

အမွေရပိုင်ခွင့်ကို ယခင်ရှေ့ရိုးစွဲများကဲ့သို့ အမျိုးသားများသာရရှိသော အကျင့်များ၊ အ စွဲများ နည်းပါးလာပြီဖြစ်သည်။ ယခုအခါ အများအားဖြင့် အမွေခွဲသောအခါ တန်းတူခွဲဝေ ပေးကြသည်။ ယခင်လို ခွဲခြားပြီးအမွေပေးသော အစွဲများလည်းနည်း လာပြီဖြစ်သည်။ ယခုအခါ အမွေများပေးသည့် အခါ မိဘနှင့်အနေနီးသော သား၊သမီးများသာ ပေးကြပါသည်။



အဖွဲ့အစည်းချိတ်ဆက်မှု ပြပုံ(ကျေးရွာအတွင်း/အပြင်)

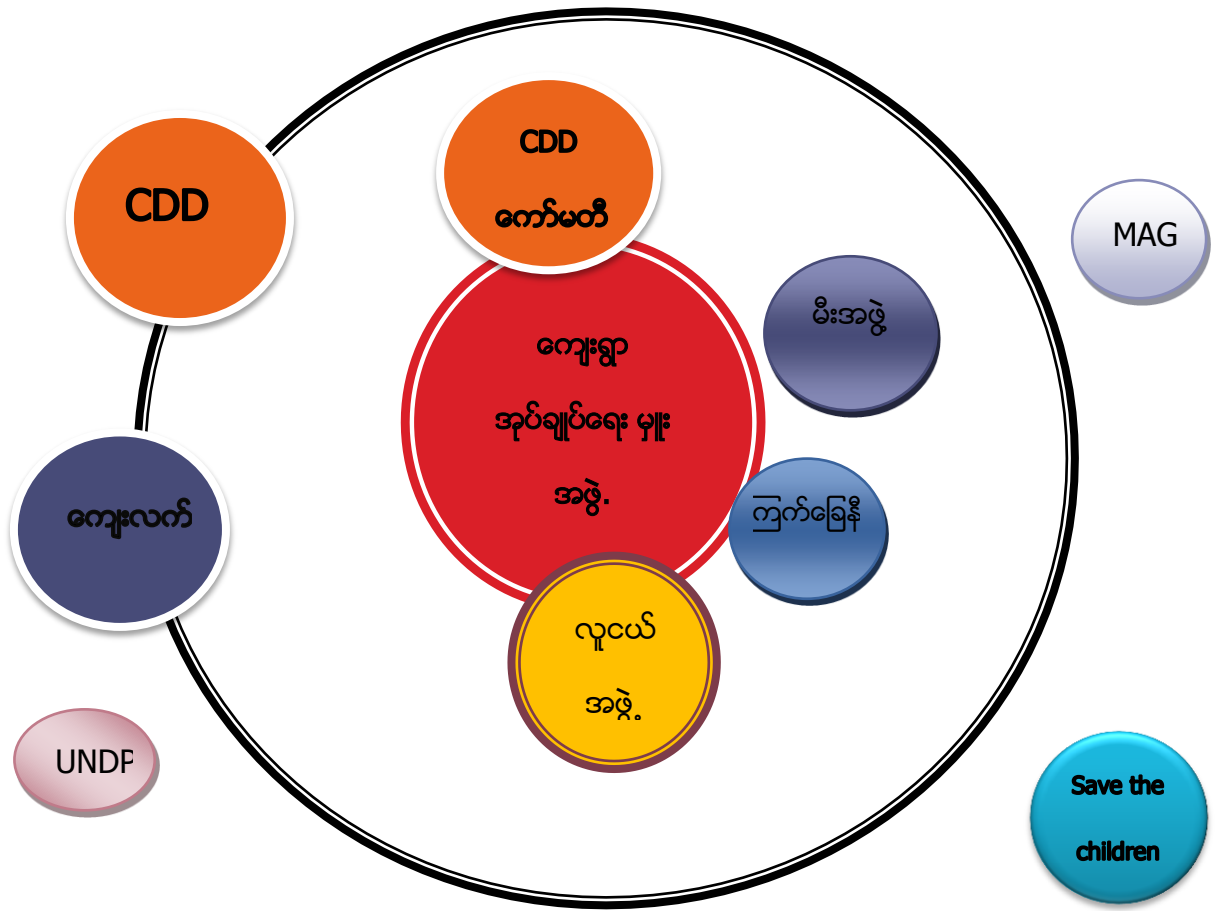

ပါဝင်ဆွေးနွေးသူ -

ကျား - ၁၈ ဦး

မ - ၅၂ ဦး

မှတ်တမ်းတင်သူ -

အမည်- ဒေါ်နန်းမွှေးနွန်.ဖောင်

ရာထူး - လူထုစည်းရုံးရေးမှူး

# ကျေးရွာချိတ်ဆက်မှု သုံးသပ်ချက်

## ကျေးရွာအုပ်ချုပ်ရေးမှူး

အုပ်ချုပ်ရေးမှူးနှင့် ကော်မတီအဖွဲ့ဝင်များသည် ကျေးရွာနှင့်သက်ဆိုင်သော သာရေး၊ နာရေး၊ ဘာသာရေးများနှင့် ကျေးရွာတွင်းရှိအခက်အခဲ နှင့် ပြဿနာများကို ကမကထ ဝိုင်းဝန်းဖြေရှင်းပေးရသည်။ အများနှင့်သက်ဆိုင်သော ကျေးရွာအတွင်းဆောင်ရွက်မှုများ အားလုံးကိုကျေးရွာ ကော်မတီအဖွဲ့၏ ခွင့်ပြုချက်ကိုရယူရပါသည်။ ကော်မတီအဖွဲ့ဝင်များကို ပအိုဝ်းပိုင်း (၄)ဦးပါဝင်ပြီး ကယန်းပိုင်းမှ(၄)ဦးဖြင့် ဖွဲ့စည်းထားပါသည်။

### ပအိုဝ်း

(၁) ဦးသန်းအောင် (၂) ဦးကံထူး (၃) ဦးသောန (၄) ဦးကျော်စိန်

### ကယန်း

(၁) ဦးစောဒါနီ (၂) ဦးလှမင်း (၃) ဦးသန်းမြ (၄) ဦးမောင်ကီး

### မီးကော်မတီအဖွဲ့

ရွာအတွင်းမီးရရရေးနှင့် မီးလင်းရေးတို့အတွက် သက်ဆိုင်ရာရုံးတို့ တိုင်ပင်ဆွေးနွေးရ တွင်သွားပေးခြင်း၊ မီးသီး၊မီးကြိုးနှင့် မိတာဘောက်များ သွားရောက်ဝယ်ယူရာတွင် ကူညီပေးခြင်း၊ ဝယ်ပေးခြင်း များပြုလုပ်ပေးပါသည်။ မီးတစ်စုံတစ်ခုဖြစ်ပါကလည်း သက်ဆိုင်ရာမီးလင်းဌာနသို့ ဆက်သွယ်ပေးခြင်းတို့ကို လုပ်ဆောင်ပေးကြပါသည်။

### လူငယ်အဖွဲ့

ဘုရားပွဲ၊ သာရေး၊နာရေး ကိစ္စများတွင် ဝင်ရောက်လုပ်ကိုင်ဆောင်ရွက်ပြီး ကူညီပေးခြင်း နှင့် အလှူခံခြင်း ၊ အားကစားကိစ္စများ နှင့်သင်တန်းများသွားရောက်တက်ရာတွင်လည်း လူငယ်များသာ ဦးဆောင် ဆောင်ရွက်ပေးပါသည်။

### ကြက်ခြေနီ

ကျန်းမာရေးသင်တန်းများပေးခြင်း ၊ ခြင်ထောင် ၊အင်္ဂါစီ ၊ရေသန့်စက် ၊စံပြအိမ်သာများ နှင့် ရှေးဦး သူနာပြုပြုစုနည်းများ လိုအပ်သောအခါ လိုအပ်သောဆေးဝါး နှင့် ဓာတ်ဆားများပေးခြင်း တို့ကိုပြုလုပ်ပေးပါသည်။ ထို့နောက် မတည်ငွေများ ပံ့ပိုးပေးခြင်း နှင့် ရာသီအလိုက် ကျန်းမာရေး အသိပညာပေးများကို အိမ်တိုင်းဆောင်ရွက်ပေးပါသည်။

## Save the Children

Save the Children အနေဖြင့် ယခင်နှစ်များအထိ ကျန်းမာရေးသင်တန်းပေးခြင်း ၊ ငှက်ဖျား သွေးဖောက်စစ်ပေးခြင်း၊ ခြင်ထောင်၊ အိမ်သာခွက် ၊ ပိုက်၊ ရေပုံး ၊ ရေခွက် ၊ ဆပ်ပြာ နှင့် ဘရက်(စ်)များကို ဝေငှာပေးပါသည်။ ကျေးရွာအတွင်း ငှက်ဖျားဆေးများ ထားရှိပေးပါသည်။ ထို့နောက် ကိုယ်ဝန်ဆောင် မိခင်နှင့်(၅)နှစ်အောက်ကလေးများအရေးပေါ်ဆေးရုံသွားစရိတ်များကိုထောက်ပံ့ပေးခြင်း နှင့် တစ်လ တစ်ကြိမ် အသိပညာပေးဟောပြောပွဲများ ပြုလုပ်ပေးပါသည်။

### လူထုဗဟိုပြုစီမံကိန်း (CDD)

ထိုစီမံကိန်းများအနေဖြင့် ကျေးရွာတွင်းလိုအပ်သော အခြေခံအဆောက်အအုံများ၊ လမ်း ၊ တံတားများ ကိုအဓိကကောင်ထည်ဖော်ဆောက်လုပ်ပေးသည်။ ကျေးရွာလူထုတို့၏ အသိပညာ၊ စွမ်းဆောင်ရည်၊ အရည်အသွေးတိုးမြှင့်လာစေရန်အတွက်သင်တန်းများပေးပြီးကျေးရွာလူထုပူးပေါင်းပါဝင်မှု ကို အဓိကထားကာ အကောင်အထည် ဖော်ဆောင်ရွက် ကြပါသည်။

### MAG

ထိုစီမံကိန်းများအနေဖြင့် ကျေးရွာအတွင်းသို့ မိုင်းနှင့်ပက်သက်သော အသိပညာဗဟုသုတ များကို ကျေးရွာများကို ချပြရှင်းလင်းပေးပါသည်။

### UNDP

ထိုစီမံကိန်းသည် လွန်ခဲ့သော (၈)နှစ်ကျော်ကာလကတည်းက ကျေးရွာအတွင်းလိုအပ်သော ငွေရေးကြေးရေးများ ၊ လိုအပ်သော လမ်းများကို ပြုပြင်ပြုလုပ်ပေးပြီး စိတ်တူကိုယ်တူအဖွဲ့များ ဖွဲ့စည်း ပေးပြီး ငွေစုငွေချေးများ ပြုလုပ်ပေးပါသည်။

ကျေးရွာစီ/ထောက်ကော်မတီဖွဲ့စည်းပုံဇယား

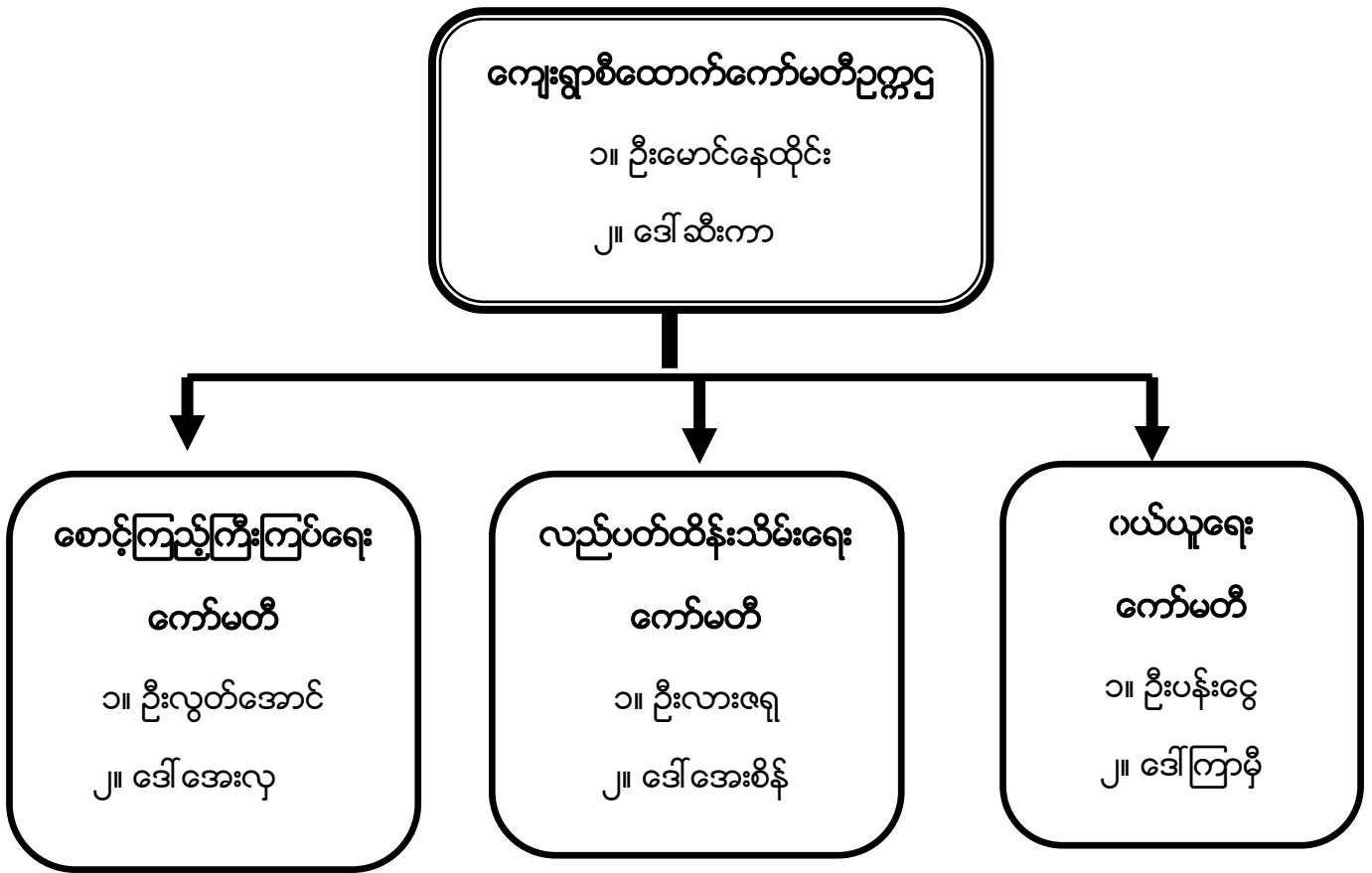

ပါဝင်ဆွေးနွေးသူ

ကျား - ၁၈ ဦး  
မ - ၅၂ ဦး

မှတ်တမ်းတင်သူ

အမည်- ဒေါ်နန်းမွှေးနွန်.ဖောင်  
ရာထူး- လူထုစည်းရုံးရေးမှူး

ကျေးရွာအုပ်စုစီတောက်ကော်မတီဖွဲ့စည်းပုံဇယား

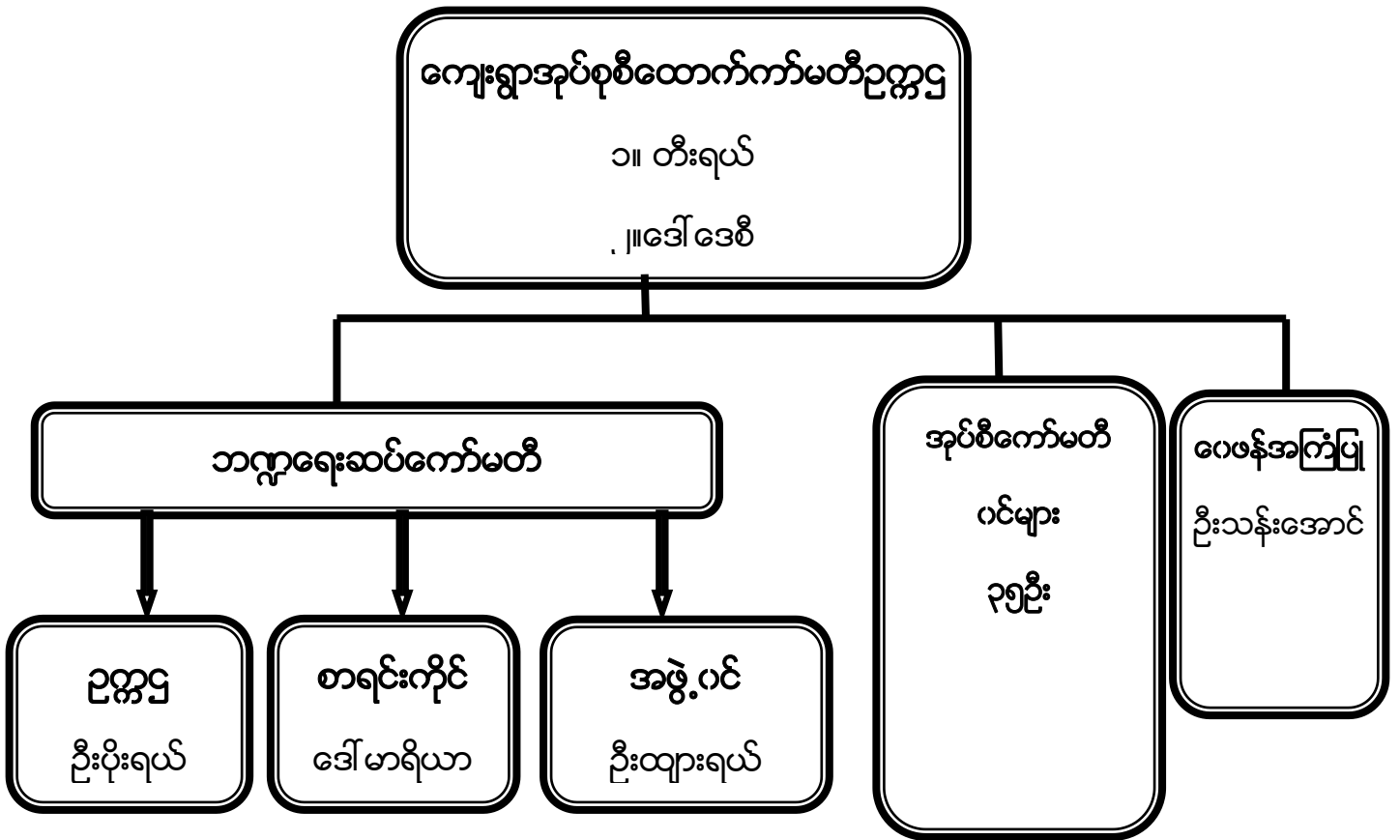

မှတ်တမ်းတင်သူ  
အမည်- ဒေါ်နန်းမွှေးနွန့်စောင်  
ရာထူး- လူထုစည်းရုံးရေးမှူး

အုပ်စုကော်မတီ အဖွဲ့ဝင်များ

စဉ်	ကျေးရွာအမည်	ကော်မတီဝင်အမည်	
		ကျား	မ
၁	ထေးပလော်ခူ	ဦးဖရေရယ်	ဒေါ်ထွေးမြာ
၂	မြေနီကုန်း	အုပ်စု ဘဏ္ဍာရေးဆပ်	ဒေါ်မာရီစလင်း
၃	ပျားကန်	ဦးယိုရှု	ဒေါ်နော်ထူးစေး
၄	ထီးသူးကူး	အုပ်စုစီထောက်	ဒေါ်မာရီ
၅	(၃)မိုင်ပကြံ	ဦးပေါလူ	ဒေါ်ငါးမြာဝင်း
၆	မော်ချီးစုစည်း	ဦးယောဟန်	အုပ်စုစာရင်းကိုင်
၇	လင်ဖုံအောက်	ဦးမြင့်ခိုင်	ဒေါ်နန်းငဲ့မူ
၈	လင်ဖုံထက်	ဦးခွန်ကြူး	ဒေါ်နန်းခမ်းကျော်
၉	ဒေါ်ခေါ်ခူ	ဦးငါးရယ်	ညေးမြာ
၁၀	ကယန်းကြူခူ	အုပ်စု ဘဏ္ဍာရေးဆပ်	ဒေါ်ဘဲမယ်
၁၁	ပဒါးညေး	ဦးပန်းစိန်	ဒေါ်ခင်စိန်
၁၂	လယ်ထွဲရွာသစ်	ဦးတီးခွန်	ဒေါ်ရွှေကြာ
၁၃	လယ်ထွဲရွာဟောင်း	ဦးမောင်ငယ်	ဒေါ်ပန်းငွေ
၁၄	နွားလပိုးစံပြ	ဦးဘဲရယ်	ဒေါ်ဘယ်ရောနီကာ
၁၅	နွားလပိုးရွာမ	ဦးကျော်မင်းသိုက်	ဒေါ်ညိုညိုစန်း
၆	ကယန်းသာယာတောင်	ဦးဒါးပီ	
၁၇	ထိရီ	ဦးမောင်ဦး	ဒေါ်လှဝင်းကြည်
၁၈	ကယန်းသာယာမြောက်	ဦးမီးနီ	ဒေါ်ရုသာ
၁၉	အောင်သပြေကုန်း	ဦးနေထိုင်း	ဒေါ်စီးကာ
၂၀	ကျောက်ကြီးတောင်	ဦးသန်းထွန်းလင်း	ဒေါ်ပြုံးရွှင်

ပုံစံ - ၈ - ၁ ကျေးရွာအခြေခံအချက်အလက်များ (Form PC 1)

လယ်ညောင်ရွာ၊ ကျေးရွာတစ်ရွာသို့ ပထမဆုံးမိတ်ဆက်ပေးသွားရောက်သောအခါ လူထုစည်းရုံးရေးမှူးသည် ကျေးရွာ ခေါင်းဆောင်များအားကျေးရွာအချက်အလက်များကိုမေတ္တာရပ်ခံ၍တောင်းခံရသည်။ ဤအချက်အလက်များကိုစီမံကိန်းမိတ်ဆက်အစည်းဝေးမတိုင်မီတောင်းခံရမည်။ စီမံကိန်းမိတ်ဆက်အစည်းဝေးတွင် လူထုစည်းရုံးရေးမှူးသည် ဤအချက်အလက်များအား စစ်ဆေးပြီး ဖုန်းကန်အောင်ပြုလုပ်ရမည်။ ပြီးနောက်တွင် လူထုစည်းရုံးရေးမှူးမှ သတင်းအချက်အလက်ထိသို့ Tablets မှ တဆင့် ဖြည့်သွင်းရမည်။

ကျေးရွာခေါင်းဆောင် အမည် ဦး သန်းခေမာဇီ	ကျေးရွာခေါင်းဆောင်၏ ဖုန်းနံပါတ် ၀၅ ၄၄၇၀၇ ၇၁၀၇	လူထုစည်းရုံးရေးမှူး၏အမည် ဦးစိုးနန်းစွန်း
ပြည်နယ်၊ တိုင်းဒေသကြီး၊ ကလေး	မြို့နယ် လွိုင်ကော်	ကျေးရွာအုပ်စု ရွာ၊ ယင်း ကျေးရွာ ကျေးရွာ ကျေးရွာ

က၊ လူဦးရေ

လူမျိုးစု	အိမ်ထောင်စုအရေအတွက်	ကိုးကွယ်သည့်ဘာသာ	အိမ်ထောင်စုအရေအတွက်
လူမျိုးစု (၁) - မြန်မာ	၈၄	ဘာသာ(၁) - မြန်မာ	၈၄
လူမျိုးစု (၂) - မြန်မာ	၄၈	ဘာသာ(၂) - မြန်မာ	၄၈
လူမျိုးစု (၃) -		ဘာသာ(၃) -	
လူမျိုးစုစုစု	၅	ဘာသာစုစု	၅
အခြား			
	အရေအတွက်		၁၃၇
မသန်စွမ်းသူများ	ပရိတ်. ၂   ကဟန်း. ၁၃		
ဘက်ကြီးရွယ်အိုများ (၆၅ နှစ် နှင့် အထက်)	ပရိတ်. ၈   ကဟန်း. ၁၂		
စစ်ဘေးရှောင်			
	အမျိုးသား(အရေအတွက်)	အမျိုးသမီး(အရေအတွက်)	စုစုပေါင်းအရေအတွက်
လူဦးရေ	၃၈၀	၃၇၃	၇၅၃
လူမျိုးစု (၁) - မြန်မာ	၃၅၁	၂၄၅	၅၉၆
လူမျိုးစု (၂) - မြန်မာ	၁၂၇	၁၂၃	၂၅၀
လူမျိုးစု (၃) -			
အခြား မွတ်၊ ကဟန်း၊ ဗမာ၊ ကဟန်း	၂	၅	၇
အိမ်ထောင်စုဦးရေ	၁၂၁	၁၆	၁၃၇

(ခ) အခြေခံအဆောက်အအုံ အသုံးအဆောင်များ

စာသင်ကျောင်း	အမှတ် ခြံစိုက်	ကျန်းမာရေး	အမှတ် ခြံစိုက်	ဘာသာရေးအဆောက်အအုံများ	အမှတ် ခြံစိုက်
အထက်တန်းကျောင်း	<input type="checkbox"/>	ခရီးရုံ	<input type="checkbox"/>	ဓလေ့	<input type="checkbox"/>
အလယ်တန်းကျောင်း	<input type="checkbox"/>	ကျန်းမာရေးဌာန	<input type="checkbox"/>	ဘုန်းကြီးကျောင်း	✓ <input type="checkbox"/>
မူလတန်းကျောင်း	✓ <input type="checkbox"/>	ကျန်းမာရေးဌာနခွဲ	<input type="checkbox"/>	ဟိန္ဒူဘုရားကျောင်း	<input type="checkbox"/>
မူကြိုကျောင်း	<input type="checkbox"/>	ခရီးဝေးခရီး	<input type="checkbox"/>	ခရစ်ယာန်ကျောင်း	✓ <input type="checkbox"/>
အခြား	<input type="checkbox"/>	အခြား	<input type="checkbox"/>	ဓလေ့	<input type="checkbox"/>
				အခြား	<input type="checkbox"/>
မှတ်စွက်		မှတ်စွက်		မှတ်စွက်	

(ဂ) ကျွမ်းကျင်သူများမှတ်တမ်း (ကျေးရွာတွင်နေထိုင်သော သို့မဟုတ် တခြားရွာမှလာရောက်သော ကျွမ်းကျင်သူများ)

(င) စာသင်ကျောင်း			(ည) ကျန်းမာရေး			(ဇ) လက်မှုပညာရှင်		
	ရွာတွင်နေထိုင်သူ	အခြားရွာမှလာသူ		ရွာတွင်နေထိုင်သူ	အခြားရွာမှလာသူ		ရွာတွင်နေထိုင်သူ	အခြားရွာမှလာသူ
မူလတန်းပြဆရာ/မ	<input type="checkbox"/>	<input type="checkbox"/>	ဆရာဝန်	<input type="checkbox"/>	<input type="checkbox"/>	လက်သမား	✓ <input type="checkbox"/>	<input type="checkbox"/>
အထက်တန်းပြဆရာ/မ	<input type="checkbox"/>	<input type="checkbox"/>	လက်ထောက် ကျန်းမာရေးပျူ	<input type="checkbox"/>	<input type="checkbox"/>	ရန်ပုံ	✓ <input type="checkbox"/>	<input type="checkbox"/>
အလယ်တန်းပြဆရာ/မ	<input type="checkbox"/>	<input type="checkbox"/>	အမျိုးသမီးကျန်းမာရေးဆရာမ	<input type="checkbox"/>	<input type="checkbox"/>	လျှပ်စစ်ကျွမ်းကျင်သီသမား	<input type="checkbox"/>	<input type="checkbox"/>
မူကြိုဆရာ/မ	✓ <input type="checkbox"/>	<input type="checkbox"/>	သားဖွားဆရာမ	<input type="checkbox"/>	<input type="checkbox"/>	ခရိုင်သွယ်သူ	✓ <input type="checkbox"/>	<input type="checkbox"/>
အခြား	<input type="checkbox"/>	<input type="checkbox"/>	ပြည်သူ့ကျန်းမာရေးလုပ်သား	<input type="checkbox"/>	<input type="checkbox"/>	စက်ပြင်ဆရာ	<input type="checkbox"/>	<input type="checkbox"/>
မှတ်စွက်			မှတ်စွက်			မှတ်စွက်		

(ဃ) ကျေးရွာသို့ ရောက်ရှိနိုင်သည့်လမ်းအခြေအနေ / ကျေးရွာတစ်ရွာသည် ၎င်း၏ကျေးရွာအုပ်စုနှင့် ဆက်သွယ်ထားသော လမ်းအခြေအနေ (အောက်ပါတို့ကိုစိုက်ပါ)

- ကျောက်ကြမ်းလမ်း:
- ကျောက်စင်းလမ်း:
- ကွက်ကရစ်လမ်း:
- လူသွားလမ်း:
- ကုက္ကရာလမ်း:
- မြေသားလမ်း:
- မော်တော်ရိုင်ဘယ်လမ်း:
- အခြား: \_\_\_\_\_



(င) ကျေးရွာဖွံ့ဖြိုးမှုစီမံချက်

(၁) လူထုပဟိုပြုစီမံကိန်းမစတင်မီ ဤကျေးရွာတွင်ကျေးရွာဖွံ့ဖြိုးမှု

ပိုင်းပါ  
ကြက်ခြေနီ (၇၀၁၆-၇၀၁၇)  
ရှိပါသည်/မရှိပါ/မသိပါ

စီမံချက်ရှိခဲ့ပါသလား?

(၂) ရှိခဲ့ပါလျှင် ဤစီမံချက်ကို မည်သည့် စနစ်တွင်ပြင်ဆင်ခဲ့ပါသနည်း?

နစ်-----/မသိပါ

(၃) ဤစီမံချက်ကို ဖြိုနှယ်မှအတည်ပြုခဲ့ပါသလား?

ပြုခဲ့ပါသည်/မပြုခဲ့ပါ /မသိပါ

(စ) ဝရီးအကာအဝေး

(၁) ဤကျေးရွာ၏ပဟိုမှ၎င်းကျေးရွာအုပ်စု၏ပဟိုအထိခရီးပိုင်မည်မျှကွာဝေးသနည်း? မိုင်-----/မသိပါ ၀.၆၈ မိုင်

(၂) ဤကျေးရွာမှ ၎င်းကျေးရွာအုပ်စုပဟိုအထိသွားလာရာတွင်ကြာမြင့်သည့်အချိန်။

ခြောက်သွေ့ရာသီတွင်ကြာချိန်-----၇၀ မိနစ်-----ထော်လာချီ(မော်တော်ဆိုင်ကယ်)/ခြေလျင်/လား/မော်တော်ဘုတ်/

အခြား-----

မိုးရာသီတွင်ကြာချိန်-----၇၀ မိနစ်-----ထော်လာချီ(မော်တော်ဆိုင်ကယ်)/ခြေလျင်/လား/မော်တော်ဘုတ်/

အခြား-----

(ဆ) ပတ်ဝန်းကျင်ဆိုင်ရာသဘာဝဘေးအန္တရာယ်

ဤကျေးရွာတွင်ကြေးခြင်းကဲ့သို့ သဘာဝဘေးအန္တရာယ်ကျရောက်ဖူးခြင်း ရှိပါသလား။

မရှိပါ  ရှိပါသည် ရှိလျှင်ဖော်ပြပါ-----

(ဇ) ကျေးရွာတွင် ဖွဲ့စည်းထားသော အဖွဲ့အစည်းများ

လူထုပဟိုပြုစီမံကိန်းမတိုင်မီ ဤကျေးရွာတွင် ကျေးရွာဖွံ့ဖြိုးရေးအတွက် အစိုးရ(သို့)ရွာသားများကိုယ်တိုင်(သို့) စီမံကိန်းတစ်ခုခုမှ ဖွဲ့စည်းထားသည့် အဖွဲ့အစည်းများရှိပါသလား။

(၁) လူထုပဟိုပြုစီမံကိန်း

(၂) ကြက်ခြေနီ

(ဈ) အထွေထွေအုပ်ချုပ်ရေး ဦးစီးဌာန (GAD) မှ မှတ်တမ်းတင်ထားခြင်း

ဤကျေးရွာသည် အထွေထွေအုပ်ချုပ်ရေး ဦးစီးဌာန (GAD) မှ မှတ်တမ်းတင်ထားမှု ရှိပါသလား။

မရှိပါ  ရှိပါသည်

ကျေးရွာခေါင်းဆောင်

အမည် ဦး သန်းစောနိုင်

လက်မှတ်  နေ့စွဲ ၂၃.၀၉.၂၀၁၉

လူထုစည်းရုံးရေးမှူး

အမည် ကျော်စိုးစွမ်းစိုးစောနိုင်

လက်မှတ်  နေ့စွဲ ၂၃.၀၉.၂၀၁၉

ပုံစံ - စ-၂ - စီမံကိန်းစက်ဝန်းအချိန်ဇယား (PC 2)

လမ်းညွှန်ချက်၊ သက်ဆိုင်ရာလူထုစည်းရုံးရေးမှူး/လက်ထောက်နည်းပညာမှူးများမှ စီမံကိန်းစက်ဝန်းအဆင့်တစ်ခုစီပြီးစီးတိုင်းကျေးရွာနှင့် ကျေးရွာအုပ်စုအတွက် ဤပုံစံကိုဖြည့်သွင်းရမည်။									
စည်းရုံးရေးမှူး/လက်ထောက်နည်းပညာရေးမှူးဝန်ထမ်း အမည် - ၆၅၆ နန်း၊ ၆၅၅ နန်း၊ ၆၅၆ ယာဇာ   ၆၅၆ နက်ဂတယ် ဖြစ် ဟိစေခံ့အံ့									
နေ့စွဲ			စက်ဝန်းအားအမှတ်ဖြစ်ပါ <input type="checkbox"/> စက်ဝန်း(၁) <input type="checkbox"/> စက်ဝန်း(၂) <input type="checkbox"/> စက်ဝန်း(၃) <input type="checkbox"/> စက်ဝန်း(၄)						
ပြည်နယ်/ခရိုင်	မြို့နယ်	ကျေးရွာအုပ်စု	ကျေးရွာ						
ကယား	သျှစ်ကော်	ရွာလင်း	ကျေးရွာအုပ်စု						
စီမံကိန်းဆောင်ရွက်မှုအဆင့်များ		နေ့စွဲ	အစည်အဝေးတွင်တက်ရောက်သူအရေအတွက်						
		စတင်သည့်နေ့	ပြီးဆုံးသည့်နေ့	အမျိုးသားအရေအတွက်	အမျိုးသမီးအရေအတွက်	အိမ်ထောင်စုအရေအတွက်	လူမျိုးစုတက်ရောက်သူအရေအတွက်နှင့် လူမျိုးစုအမည်	အိမ်ထောင်စုပေါင်း	အိမ်ထောင်စု %
၁။ ကျေးရွာစီမံကိန်း မိတ်ဆက်အစည်းအဝေး		၂၃.၀၉.၀၇	၂၃.၀၉.၀၇	၁၈	၅၂	၇၀	ကယား-၂၅၁ ပရိုဂရမ်-၂၃		
၂။ ကျေးရွာဖွံ့ဖြိုးရေး စီမံချက်ရေးဆွဲခြင်း အစည်းအဝေး		၂၃.၀၉.၀၇	၂၃.၀၉.၀၇	၁၈	၅၂	၇၀	ကယား-၂၅၁ ပရိုဂရမ်-၂၃		
၃။ ကျေးရွာအုပ်စု လုပ်ငန်းဆုံး ဖြတ်ချက်ချသည့်အစည်းအဝေး		၄.၁၁.၂၀၇	၄.၁၁.၂၀၇	၄၄	၃၂	၇၆	ကယား-၃၄၊ ကရင်-၃ ဗဟို-၂၀၊ ကရင်-၁ မဟာ-၁၀၊ ကယား-၁ ကယား-၂၊ ကယား-၁		
၄။ မြို့နယ်အဆင့်စီမံကိန်းရေးဆွဲရေး နှင့် အကောင်အထည်ဖော်ရေးကော်မတီ၏ စီမံကိန်းသုံးသပ်မှုအစည်းအဝေး		၁၁.၁၂.၂၀၇	၁၁.၁၂.၂၀၇	မလို	မလို	မလို	မလို		
၅။ မြို့နယ် စီမံကိန်းရေးဆွဲရေး နှင့်အကောင်အထည်ဖော်ရေးကော်မတီ၏ဆုံးဖြတ်မှုကို ရွာသို့ အသိပေးအကြောင်းကြားသည့်အစည်းအဝေး							၂		

# ပထမနှစ်စက်ဝန်း ကျေးရွာဖွံ့ဖြိုးရေးဦးစားပေးအစီအစဉ်

ပုံစံ - စ - ၃ ကျေးရွာဖွံ့ဖြိုးရေး ဦးစားပေးအစီအစဉ် (Form PC 3)

လမ်းညွှန်ချက် အဆင့်(၃) ကျေးရွာမှော်မှန်းချက်အစည်းအဝေး ပြီးဆုံးသောအခါ ကျေးရွာစီမံကိန်း အထောက်အကူပြု ကော်မတီသည် လူထုစည်းရုံးရေးမှူးအကူအညီဖြင့် ဤပုံစံကိုပြည့်စုံအောင် ဖြည့်သွင်းရမည်။

လူထုစည်းရုံးရေးမှူး/ဝန်ထမ်း အမည် - အို ဂျိုး ဖိတ်  
 နေ့စွဲ - ၂၅.၇.၂၀၁၇ စက်ဝန်းအား အမှတ်ခြစ်ပါ (✓) ဗ စက်ဝန်း(၁)  
 စက်ဝန်း(၂)  စက်ဝန်း(၃)  စက်ဝန်း(၄)

ပြည်နယ်/ခရိုင်: ကယား ရှိစက် မြို့နယ် ကျေးရွာအုပ်စု နားလှိုင် ကျေးရွာ - အောင်စွယ်ပြေကျေး

က။ အခက်အခဲအတားအဆီးများအားဆွေးနွေးခြင်း - ယခုလက်ရှိအခြေအနေတွင် ဤကျေးရွာဖွံ့ဖြိုးတိုးတက်ရေးအတွက် အဓိက အခက်အခဲအတားအဆီးများသည် မည်သည်များဖြစ်ပါသနည်း။ (အမျိုးသား/သမီး အနည်းဆုံးအခက်အခဲ ၅ ခုစီဖော်ပြပါ)

အမျိုးသား အဖွဲ့မှ တင်ပြသောအခက်အခဲအတားအဆီးများ	အမျိုးသမီး အဖွဲ့မှ တင်ပြသောအခက်အခဲအတားအဆီးများ
၁ ဝါးကုတ် ချွတ်အက် (လမ်း)	၁ ဓားစာပတ်လမ်း ပြဿနာ အခက်အခဲရှိ
၂ ဓားစာပတ်ပြဿနာ ရှိ	၂ ရွာကြားလမ်း ပြဿနာ အခက်အခဲ ရှိ
၃ မူကြိုကျောင်း ပြုပြင်ရန် အခက်အခဲ ရှိ	၃ ဝါးကုတ် ယာယီ ဘဏ္ဍာရေး အခက်အခဲ ရှိ
၄ အင်းအနီး ၊ အကူအညီ မရှိ ဘက် အခက်အခဲ	၄ မူကြိုကျောင်း ခြံဆင်း ရိုး ပြုပြင်ရန် ခက်ခဲ
၅ ဝါးကုတ် ချွတ်အက် အခက်အခဲ ရှိ	၅ စားစားခင်း မရှိဘဲ အခက်အခဲ ရှိ

၉။ ဝါးကုတ် ချွတ်အက် အခက်အခဲ ပြဿနာ ရှိ - ၉။ ဝါးကုတ် ချွတ်အက် အခက်အခဲ ပြဿနာ ရှိ  
 ၁။ မျှော်မှန်းခြင်း - နောင်လာမည့် (၅) နှစ် အတွင်း ကျေးရွာဖွံ့ဖြိုးရေး မျှော်မှန်းချက်များအား တင်ပြပါ။ - နောင်လာမည့် (၅) နှစ် အတွင်း ကျေးရွာဖွံ့ဖြိုးရေး မျှော်မှန်းချက်များအား တင်ပြပါ။

အမျိုးသားအဖွဲ့မှ တင်ပြသောမျှော်မှန်းချက်များ	အမျိုးသမီးအဖွဲ့မှ တင်ပြသောမျှော်မှန်းချက်များ
၁ လမ်းပိုမို ကောင်းမွန်အောင် ပြုပြင်ရန်	၁ ဓားစာပတ်လမ်း ပြုပြင်အောင် ရန်ရှိ
၂ အစိတ်အပိုင်း တူးဖော်ရန်	၂ ရွာလမ်း ပြုပြင်အောင် ရန်ရှိ
၃ အင်းအနီး ချွတ်အက် ရန်ရှိ	၃ ဝါးကုတ် ချွတ်အက် ရန်ရှိ
၄ မူကြိုကျောင်း ပြုပြင်ရန်	၄ မူကြိုကျောင်း ခြံဆင်း ရိုး ကာရန်
၅ ကျေးရွာအုပ်စု အဖွဲ့အစည်း	၅ စားစားခင်း + ဝါးကုတ် ချွတ်အက် ရန်ရှိ

၉။ ရွာလမ်း ကျွတ်စီးလင်း ရန်ရှိ - ၉။ ရွာလမ်း ကျွတ်စီးလင်း ရန်ရှိ  
 ၁။ လူထုစီမံကိန်း၏ လာမည့် (၄) နှစ်အတွက် အကျိုးဝင်သော ဦးစားပေး ဖွံ့ဖြိုးတိုးတက်မှု လုပ်ငန်း အစီအစဉ်များအားဖော်ပြပါ။

အဆင့်	ကျေးရွာအတွက် ဦးစားပေး ဖွံ့ဖြိုးတိုးတက်မှု လုပ်ငန်းစဉ်များ	အဆိုပြုသူ (အမျိုးသားများ/ အမျိုးသမီးများ/ အမျိုးသား+ အမျိုးသမီး)	ခန့်မှန်းကုန်ကျ စရိတ်	အကျိုးခံစားခွင့်ရှိသူ ခန့်မှန်းခြေ အရေအတွက်
၁	အစိတ်အပိုင်း တူးဖော်ခြင်း	၈၈၀	၄၅ သိန်း	၇၀၉
၂	ကျောက်ချွတ်အက် ၊ ဝါးကုတ်	"	၂၈၉ သိန်း	"
၃	မူကြိုကျောင်း ပြုပြင်ရန်	"	၁၁၁ သိန်း	"
၄	ခင်းမစား တာဝန်ဆောင်ရန်	"	-	"
၅				

မူကြိုကျောင်း ခြံဆင်း ရိုး ပြုပြင်

၂၉ သိန်း

သ။ လူထုစီမံကိန်း၏ လာမည့် (၄) နှစ်အတွက် အကျုံးမဝင်သော ဦးစားပေး ဖွံ့ဖြိုးတိုးတက်မှု လုပ်ငန်း အစီအစဉ်များအားဖော်ပြပါ။

အဆင့်	ကျေးရွာအတွက် ဦးစားပေး ဖွံ့ဖြိုး တိုးတက်မှု လုပ်ငန်းစဉ်များ	အဆိုပြုသူ (အမျိုးသားများ/ အမျိုးသမီးများ/အမျိုးသား+ အမျိုးသမီး)	အခန်းကဏ္ဍ
၁	အစိုးရ ချေးငွေ ထုတ်ခွင့်ရရှိ	က+မ	
၂	ကျွန်းပျားစားအိမ် + စေ့	မ	
၃	ရိုး ပို့ပိုးဆေးရုံ		
၃	မိုးကင်းကျေး	က+မ	
၄	စက်မှု/လက်မှု ဖွံ့ဖြိုးရေး နှင့် စေ့	က	

ခေါင်းဆောင်၊ ကျေးရွာစီမံကိန်းအထောက်အကူပြုကော်မတီမှ အတည်ပြုသည်။

အမည် ဒေါ်ကျေးစော လက်မှတ် [Signature] နေ့စွဲ ၂၀၁၇. ၁. ၁၆



အဆင့်	ကျေးရွာအတွက် ဦးစားပေး ဖွံ့ဖြိုးတိုးတက်မှု လုပ်ငန်းစဉ်များ	အဆိုပြုသူ (အမျိုးသားများ/ အမျိုးသမီးများ/အမျိုးသား+ အမျိုးသမီး)	ခန့်မှန်းကုန်ကျ စရိတ်	အကျိုးခံစားခွင့်ရှိသူ ခန့်မှန်းခြေ အရေ အတွက်
၁	ပူပြိုကျောင်းအဆင့်မြှင့်တင်ရေး ဝတ်စားပုံပြင်ခြင်း။	က၊ ဝ		
၂။	စာသင်ကျောင်းအဆင့်မြှင့်တင်ရေး အောက်လုပ်ခြင်း။	က၊ ဝ ၂		
၃။	အိမ်စိုက်ခြင်း။	က၊ ဝ		

ဃ၊ လူထုစီမံကိန်း၏ လာမည့် ( ၄ ) နှစ်အတွက် အကျုံးမဝင်သော ဦးစားပေး ဖွံ့ဖြိုးတိုးတက်မှု လုပ်ငန်း အစီအစဉ်များအားဖော်ပြပါ။

အဆင့်	ကျေးရွာအတွက် ဦးစားပေး ဖွံ့ဖြိုး တိုးတက်မှု လုပ်ငန်းစဉ်များ	အဆိုပြုသူ (အမျိုးသားများ/ အမျိုးသမီးများ/အမျိုးသား+ အမျိုးသမီး)	အခန်းကဏ္ဍ
၁	ရေအားအားစွမ်းအားရရှိရေး	က	
၂	ကျေးလက်အားစွမ်းအားစွမ်းအား	ဝ	
၃	ရေလျှော့ရရှိရေး		
၄	အလုပ်အကိုင်အခွင့်အလမ်း	က	
၅	ရရှိရေး		

ခေါင်းဆောင်၊ ကျေးရွာစီမံကိန်းအထောက်အကူပြုကော်မီတီမှ အတည်ပြုသည်။

အမည် ဒေါ်အိန္ဒာ လက်မှတ်  နေ့စွဲ ၂၀၁၀.၁၀.၂၀

# တတိယနှစ်စက်ဝန်း ကျေးရွာဖွံ့ဖြိုးရေးဦးစားပေးအစီအစဉ်

ပုံစံ - ၈-၃ ကျေးရွာဖွံ့ဖြိုးရေး ဦးစားပေးအစီအစဉ် (Form PC 3)

လမ်းညွှန်စာအုပ် အဆင့်(၃)ကျေးရွာမှိုင်းများချက်အစည်းအဝေးပြီးဆုံးသောအခါ ကျေးရွာစီမံကိန်း အထောက်အကူပြု ကော်မတီသည် လူထုစည်းရုံးရေးပျံ့နှံ့အကူအညီဖြင့် ဤပုံစံကိုပြည့်စုံအောင် ဖြည့်သွင်းရမည်။			
လူထုစည်းရုံးရေးပျံ့နှံ့/ဝန်ထမ်း အမည် <b>ဒေါ်ခင်မြိုင်လင်း</b>			
နေ့စွဲ	<b>၃၃.၀၅.၂၀၁၈</b>	စက်ဝန်းအား အမှတ်ခြစ်ပါ (✓) <input type="checkbox"/> စက်ဝန်း(၁) <input type="checkbox"/> စက်ဝန်း(၂) <input checked="" type="checkbox"/> စက်ဝန်း(၃) <input type="checkbox"/> စက်ဝန်း(၄)	
ပြည်နယ်/တိုင်း	မြို့နယ်	ကျေးရွာအုပ်စု	ကျေးရွာ
ကယား	ကျွင်းကော်	နားလင်း	ဒေါ်ခင်မြိုင်လင်း

က။ အခက်အခဲအတားအဆီးများအားဆွေးနွေးခြင်း -  
ယခုလက်ရှိအခြေအနေတွင်ကျေးရွာဖွံ့ဖြိုးတိုးတက်ရေးအတွက်အဓိကအခက်အခဲအတားအဆီးများသည် မည်သည်များ ဖြစ်ပါသနည်း။ (အမျိုးသား/သမီး အနည်းဆုံးအခက်အခဲ ၅ ခုစီဖော်ပြပါ)

အုပ်စုဖွံ့ဆွေးနွေးမှုများမှ တင်ပြသောအခက်အခဲအတားအဆီးများ	
လုံခြုံစိတ်ချစွာသွားလာရန် လုံခြုံမှု နည်းခြင်း။	✓ ကျား <input type="checkbox"/> မ <input type="checkbox"/> ကျား + မ <input type="checkbox"/>
သွားလာရခက်ခဲသောကြောင့် ကျန်းမာရေး စီးပွားရေး ခက်ခဲခြင်း ။	✓ ကျား <input type="checkbox"/> မ <input type="checkbox"/> ကျား + မ <input type="checkbox"/>
ပညာတတ်မြောက်မှု နည်းပါးခြင်း။	✓ ကျား <input type="checkbox"/> မ <input type="checkbox"/> ကျား + မ <input type="checkbox"/>
ကျောင်းပိတ်မိတ် ထိကျန်းနည်းခြင်းကြောင့် ခြေစေ့ရာ ဖြားရာရှိခြင်း။	✓ ကျား <input type="checkbox"/> မ <input type="checkbox"/> ကျား + မ <input type="checkbox"/>
ရေရှားခြင်းကြောင့် ကျန်းမာရေးပျက်စီးခြင်း။	✓ ကျား <input type="checkbox"/> မ <input type="checkbox"/> ကျား + မ <input type="checkbox"/>
ရေဝယ်ရသောကြောင့် အပိုင်ရေ ကုန်ကျပြီး မတိုးတက်လာခြင်း။	<input type="checkbox"/> ကျား <input checked="" type="checkbox"/> မ <input type="checkbox"/> ကျား + မ <input type="checkbox"/>

ခ။ မှိုင်းမှိုင်းခြင်း- နောင်လာမည့် (၅) နှစ် အတွင်း ကျေးရွာဖွံ့ဖြိုးရေး မှိုင်းမှိုင်းလျာထားချက်များအား တင်ပြပါ။

အုပ်စုဖွံ့ဆွေးနွေးမှုများမှ တင်ပြသောမှိုင်းမှိုင်းချက်များ	
စွာတွင်းလမ်းကောင်းမွန်ပြီး စီးပွားရေးတက်လာစေရန် ။	✓ ကျား <input type="checkbox"/> မ <input type="checkbox"/> ကျား + မ <input type="checkbox"/>
ခြေစေ့ရာထိကျမှု ဂျီဇီ ကျန်းကျန်းမှုနည်းရန် ။	✓ ကျား <input type="checkbox"/> မ <input type="checkbox"/> ကျား + မ <input type="checkbox"/>
ပညာတတ်မှုပြီး ကျေးရွာအခြေဖွံ့ဖြိုးရန် ။	✓ ကျား <input type="checkbox"/> မ <input type="checkbox"/> ကျား + မ <input type="checkbox"/>
လုံခြုံစိတ်ချစွာရရှိရန် ။	✓ ကျား <input type="checkbox"/> မ <input type="checkbox"/> ကျား + မ <input type="checkbox"/>
ကျေးရွာလုံခြုံမှု ကောင်းရန် လမ်းစီးပွား ကောင်းမွန်ဖို့။	✓ ကျား <input type="checkbox"/> မ <input type="checkbox"/> ကျား + မ <input type="checkbox"/>
စုစည်းမှု ဂျီဇီ စုစည်းရန် ရေရှားအားဖြည့်ပေးရန် ။	<input type="checkbox"/> ကျား <input checked="" type="checkbox"/> မ <input type="checkbox"/> ကျား + မ <input type="checkbox"/>

ပုံစံ - ၈-၃ ကျေးရွာဖွံ့ဖြိုးရေး ဦးစားပေးအစီအစဉ် (Form PC 3)

လမ်းညွှန်ချက်၊ အဆင့်(၃)ကျေးရွာမှိုင်းချက်အစည်းအဝေးပြီးဆုံးသောအခါ ကျေးရွာစီမံကိန်း အထောက်အကူပြု ကော်မတီသည် လူထုစည်းရုံးရေးမှူးအကူအညီဖြင့် ဤပုံစံကိုပြည့်စုံအောင် ဖြည့်သွင်းရမည်။

လူထုစည်းရုံးရေးမှူး/ဝန်ထမ်း အမည် **ဒေါ်ခင်ဖြူခင်**

နေ့စွဲ **၇.၇.၂၀၁၈** စက်ဝန်းအား အမှတ်ခြစ်ပါ (✓)  စက်ဝန်း(၁)   
 စက်ဝန်း(၂)  စက်ဝန်း(၃)  စက်ဝန်း(၄)

ပြည်နယ်/တိုင်း ကယား	မြို့နယ် လွိုင်ကော်	ကျေးရွာအုပ်စု ခွားလှီး	ကျေးရွာ ဒေါက်သဖြေကုန်း
------------------------	------------------------	---------------------------	---------------------------

က။ အခက်အခဲအတားအဆီးများအားဆွေးနွေးခြင်း -  
 ယခုလက်ရှိအခြေအနေတွင်ကျေးရွာဖွံ့ဖြိုးတိုးတက်ရေးအတွက်အဓိကအခက်အခဲအတားအဆီးများသည် မည်သည်များ ဖြစ်ပါသနည်း။ (အမျိုးသား/သမီး အနည်းဆုံးအခက်အခဲ ၅ ခုစီဖော်ပြပါ)

အုပ်စုဖွဲ့ဆွေးနွေးမှုများမှ တင်ပြသောအခက်အခဲအတားအဆီးများ

အသုံးအဝင် ဝါး နေရာကြောင့် တက်ရောက်မှု နည်းခြင်း။	<input type="checkbox"/> ကျား-၂၆ <input type="checkbox"/> ကျား+ ၈
ဝေဖန်ပေးသွားသော အခက် ခက်ခဲခြင်း။	<input type="checkbox"/> ကျား-၂၆ <input type="checkbox"/> ကျား+ ၈
ရွာခြံပေါ်တွင် အစားအသောက်ကြောင့် အခက်အခဲများ ပြား ခွာကြုံရခြင်း။	<input type="checkbox"/> ကျား-၂၆ <input type="checkbox"/> ကျား+ ၈
ထင်ရှားစွာ ဖြစ်ကြောင်း အစီအစဉ် ကျင့်ကြံခြင်း။	<input type="checkbox"/> ကျား- ၀၈ <input type="checkbox"/> ကျား+ ၈
	<input type="checkbox"/> ကျား- ၀၈ <input type="checkbox"/> ကျား+ ၈

ခ။ မျှော်မှန်းခြင်း- နောင်လာမည့် ( ၅ )နှစ် အတွင်း ကျေးရွာဖွံ့ဖြိုးရေး မျှော်မှန်းလျာထားချက်များအား တင်ပြပါ။

အုပ်စုဖွဲ့ဆွေးနွေးမှုများမှ တင်ပြသောမျှော်မှန်းချက်များ

ကျွန်ုပ်တို့ လိုလားရာ ရရှိပြီး ခေတ်မီလာစေရန်။	<input type="checkbox"/> ကျား-၂၆ <input type="checkbox"/> ကျား+ ၈
ကျွန်ုပ်တို့ နည်းစနစ် ရေလိုလားရာ သုံးစွဲလာနိုင်ဖို့ရန်။	<input type="checkbox"/> ကျား-၂၆ <input type="checkbox"/> ကျား+ ၈
လမ်းကောင်းမွန်ပြီး အန္တရာယ်ကင်းစွာ သွားလာစေရန်။	<input type="checkbox"/> ကျား-၂၆ <input type="checkbox"/> ကျား+ ၈
မိမိ ကျေးဇူးတင်သော ယူဆချက် ကြားနိုင်ဖို့ရန်။	<input type="checkbox"/> ကျား- ၀၈ <input type="checkbox"/> ကျား+ ၈
	<input type="checkbox"/> ကျား- ၀၈ <input type="checkbox"/> ကျား+ ၈



၈။ လူထုစီမံကိန်း၏ လာမည့် ( ၄ ) နှစ်အတွက် အကျုံးမဝင်သော ဦးစားပေး ဖွံ့ဖြိုးတိုးတက်မှု လုပ်ငန်း အစီအစဉ်များအားဖော်ပြပါ။

ဦးစားပေးအဆင့်	ကျေးရွာအတွက် ဦးစားပေး ဖွံ့ဖြိုးတိုးတက်မှု လုပ်ငန်းစဉ်များ	အဆိုပြုသူ	အခန်းကဏ္ဍ	ဦးစားပေးအဆင့်သတ်မှတ်ချက်	ခန့်မှန်းကုန်ကျစရိတ်	အကျိုးခံစားခွင့်ရှိသူ ခန့်မှန်းခြေအရေအတွက်		
						ကျား	မ	ပေါင်း
၁	ရွာတွင်းကျောက်ရွှာလမ်းဆင်းခြင်း	ကျားမ	လမ်းပန်းဆက်သွယ်ရေး	၁	၂၅၉,၀၀၀,၀၀၀	၃၇၈	၃၇၈	၇၅၆
၂	တောင်ကျောင်းခြံစည်းရိုး နှင့် ဝါးချိုခြင်း။	ကျားမ	ပညာရေး	၂	၁၅,၀၀၀,၀၀၀	၃၇၈	၃၇၈	၇၅၆
၃	ရေလျှော်ကန် နှင့် အိတ်တွင်းအိုး	ကျားမ	ရေနှင့် သန့်ရှင်းရေးလုပ်ငန်း	၃	၄,၅၀၀,၀၀၀	၃၇၈	၃၇၈	၇၅၆
၄	မြင်းသွေးကန်ခြင်း နှင့် စက်တိုင် တူးချိုခြင်း။	ကျားမ	မီးလင်းရေး	၄	-	၃၇၈	၃၇၈	၇၅၆
၅	ခင်းပင်ဆောင်တည်ဆောက်ခြင်း။	ကျားမ	ကျေးရွာအဆောက်အအုံ	၅	-	၃၇၈	၃၇၈	၇၅၆
၆								
၇								
၈								

၉။ လူထုစီမံကိန်း၏ လာမည့် ( ၄ ) နှစ်အတွက် အကျုံးမဝင်သော ဦးစားပေး ဖွံ့ဖြိုးတိုးတက်မှု လုပ်ငန်း အစီအစဉ်များအားဖော်ပြပါ။

အဆင့်	ကျေးရွာအတွက် ဦးစားပေး ဖွံ့ဖြိုးတိုးတက်မှု လုပ်ငန်းစဉ်များ	အဆိုပြုသူ (အမျိုးသားများ/ အမျိုးသမီးများ/ အမျိုးသား + အမျိုးသမီး)	အခန်းကဏ္ဍ
၁	စိုက်ပျိုးမှု နှင့် စောင့်ရှောက်ရေး ဝန်ဆောင်မှု (ပေးပို့ခြင်း)	( အမျိုးသား + အမျိုးသမီး )	စိုက်ပျိုးရေး
၂	ရွေးခြံ၊ ရေ (ဝက်) နှင့် အရင်းအမြစ် ထောက်ပံ့ပေးခြင်း။	( အမျိုးသား + အမျိုးသမီး )	အခြား
၃	စားဝါးထောက်ပံ့မှု နှင့် ကျန်းမာရေး စုစည်းခင်းပေးခြင်း။	အမျိုးသား + အမျိုးသမီး	ကျန်းမာရေး
၄	အလုပ်အကိုင် အခွင့်အလမ်းရရှိမှု	အမျိုးသား + အမျိုးသမီး	အခြား
၅			
၆			
၇			
၈			

ခေါင်းဆောင်၊ ကျေးရွာစီမံကိန်းအထောက်အကူပြုကော်မတီမှအတည်ပြုသည်။

အမည် ရွှေစိန်က လက်မှတ် Seake နေ့စွဲ ၂၃.၉.၂၀၁၈

# စတုတ္ထနှစ်စက်ဝန်းကျေးရွာဖွံ့ဖြိုးရေးဦးစားပေးအစီအစဉ်

ပုံစံ - စ-၃ ကျေးရွာဖွံ့ဖြိုးရေး ဦးစားပေးအစီအစဉ် (Form PC 3)

လယ်ဥယျာဉ်များ၊ အဆင့်(၃)ကျေးရွာမှိုက်မှိုက်ဆွတ်ဆွတ်အစည်းအဝေးပြီးဆုံးသောအခါ ကျေးရွာစီမံကိန်း အထောက်အကူပြု ကော်မတီသည် လူထုစည်းရုံးရေးများအကူအညီဖြင့် ဤပုံစံကိုပြည့်စုံအောင် ပြည့်သွင်းရမည်။			
လူထုစည်းရုံးရေးမှိုက်မှိုက်ဆွတ်ဆွတ် အမည် - မေ(၂)၊ ၂၀၁၆ ခုနှစ်၊ ဇူလိုင်လ			
နေ့စွဲ ၂၇.၀၆.၂၀၁၆		စက်ဝန်းအား အမှတ်ဖြစ်ပါ (✓) <input type="checkbox"/> စက်ဝန်း(၁) <input type="checkbox"/> စက်ဝန်း(၂) <input type="checkbox"/> စက်ဝန်း(၃) <input type="checkbox"/> စက်ဝန်း(၄)	
ပြည်နယ်/ခရိုင် ကယား	မြို့နယ် လွင်ဇံ	ကျေးရွာအုပ်စု ရွာယုဒီး	ကျေးရွာ ကျေးရွာ(၆)ကျေးရွာ

ဤ အစီအစဉ်အထောက်အကူပြုရေးအဖွဲ့ဝင်များ - ယခုလက်ရှိအခြေအနေတွင်ကျေးရွာဖွံ့ဖြိုးတိုးတက်ရေးအတွက် အဓိကအခက်အခဲအတားအဆီးများသည် မည်သည်များဖြစ်ပါသနည်း။ (အမျိုးသား/သမီး အနည်းဆုံးအခက်အခဲ ၅ ခုစီဖော်ပြပါ)

အုပ်စုဖွဲ့ရေးအဖွဲ့ဝင်များမှ တင်ပြသောအခက်အခဲအတားအဆီးများ	
ခက်ခဲကျွမ်းကျင်ဆောင်ရွက်ရန် ဖြစ်နိုင်ခြင်း၊ အကျိုးရှိခြင်း၊ အကျိုးရှိခြင်း၊ အကျိုးရှိခြင်း၊ အကျိုးရှိခြင်း။	<input type="checkbox"/> ကျား <input type="checkbox"/> မကျား + မ
အကျိုးရှိခြင်း၊ အကျိုးရှိခြင်း၊ အကျိုးရှိခြင်း၊ အကျိုးရှိခြင်း၊ အကျိုးရှိခြင်း။	<input type="checkbox"/> ကျား <input type="checkbox"/> မကျား + မ
အကျိုးရှိခြင်း၊ အကျိုးရှိခြင်း၊ အကျိုးရှိခြင်း၊ အကျိုးရှိခြင်း၊ အကျိုးရှိခြင်း။	<input type="checkbox"/> ကျား <input type="checkbox"/> မကျား + မ
အကျိုးရှိခြင်း၊ အကျိုးရှိခြင်း၊ အကျိုးရှိခြင်း၊ အကျိုးရှိခြင်း၊ အကျိုးရှိခြင်း။	<input type="checkbox"/> ကျား <input type="checkbox"/> မကျား + မ
အကျိုးရှိခြင်း၊ အကျိုးရှိခြင်း၊ အကျိုးရှိခြင်း၊ အကျိုးရှိခြင်း၊ အကျိုးရှိခြင်း။	<input type="checkbox"/> ကျား <input type="checkbox"/> မကျား + မ
အကျိုးရှိခြင်း၊ အကျိုးရှိခြင်း၊ အကျိုးရှိခြင်း၊ အကျိုးရှိခြင်း၊ အကျိုးရှိခြင်း။	<input type="checkbox"/> ကျား <input type="checkbox"/> မကျား + မ
အကျိုးရှိခြင်း၊ အကျိုးရှိခြင်း၊ အကျိုးရှိခြင်း၊ အကျိုးရှိခြင်း၊ အကျိုးရှိခြင်း။	<input type="checkbox"/> ကျား <input type="checkbox"/> မကျား + မ
အကျိုးရှိခြင်း၊ အကျိုးရှိခြင်း၊ အကျိုးရှိခြင်း၊ အကျိုးရှိခြင်း၊ အကျိုးရှိခြင်း။	<input type="checkbox"/> ကျား <input type="checkbox"/> မကျား + မ

၁။ မှိုက်မှိုက်ခြင်း- နောင်လာမည့် (၅)နှစ် အတွင်း ကျေးရွာဖွံ့ဖြိုးရေး မှိုက်မှိုက်လျာထားချက်များအား တင်ပြပါ။

အုပ်စုဖွဲ့ရေးအဖွဲ့ဝင်များမှ တင်ပြသောအခက်အခဲအတားအဆီးများ	
ခက်ခဲကျွမ်းကျင်ဆောင်ရွက်ရန် ဖြစ်နိုင်ခြင်း၊ အကျိုးရှိခြင်း၊ အကျိုးရှိခြင်း၊ အကျိုးရှိခြင်း၊ အကျိုးရှိခြင်း။	<input type="checkbox"/> ကျား <input type="checkbox"/> မကျား + မ
အကျိုးရှိခြင်း၊ အကျိုးရှိခြင်း၊ အကျိုးရှိခြင်း၊ အကျိုးရှိခြင်း၊ အကျိုးရှိခြင်း။	<input type="checkbox"/> ကျား <input type="checkbox"/> မကျား + မ
အကျိုးရှိခြင်း၊ အကျိုးရှိခြင်း၊ အကျိုးရှိခြင်း၊ အကျိုးရှိခြင်း၊ အကျိုးရှိခြင်း။	<input type="checkbox"/> ကျား <input type="checkbox"/> မကျား + မ
အကျိုးရှိခြင်း၊ အကျိုးရှိခြင်း၊ အကျိုးရှိခြင်း၊ အကျိုးရှိခြင်း၊ အကျိုးရှိခြင်း။	<input type="checkbox"/> ကျား <input type="checkbox"/> မကျား + မ
အကျိုးရှိခြင်း၊ အကျိုးရှိခြင်း၊ အကျိုးရှိခြင်း၊ အကျိုးရှိခြင်း၊ အကျိုးရှိခြင်း။	<input type="checkbox"/> ကျား <input type="checkbox"/> မကျား + မ
အကျိုးရှိခြင်း၊ အကျိုးရှိခြင်း၊ အကျိုးရှိခြင်း၊ အကျိုးရှိခြင်း၊ အကျိုးရှိခြင်း။	<input type="checkbox"/> ကျား <input type="checkbox"/> မကျား + မ

ပညာရေး ငွေထုတ်ပေးမှုများအား ဖြေရှင်းပေးရန် ပြုစုထားသော အကျဉ်းချုပ်စာတမ်းများကို အောက်ဖော်ပြပါ အချက်အလက်များအရ စစ်ဆေးခြင်းဖြင့် အတည်ပြုပေးခြင်း ဖြစ်ပါသည်။

ဦးစားပေးအဆင့်	ကျေးရွာအတွက် ဦးစားပေး ဖွံ့ဖြိုးတိုးတက်မှု လုပ်ငန်းစဉ်များ	အဆိုပြုသူ(အမျိုးသားများ/အမျိုးသမီးများ/အမျိုးသား+အမျိုးသမီး)	အခန်းကဏ္ဍ	ဦးစားပေးအဆင့်သတ်မှတ်ချက်	ခန့်မှန်းကုန်ကျစရိတ်	အကျိုးခံစားခွင့်ရှိသူ ခန့်မှန်းခြေအရေအတွက်		
						ကျား	မ	ပေါင်း
၁	ရွာထဲကျောင်းဆောက်လုပ်ခြင်း၊ နေရာအဆင့်မြှင့်တင်ခြင်း	က+မ	ပညာရေး	၁	၃,၅၀၀,၀၀၀	၃၇၃	၃၇၃	၇၄၆
၂	ကျေးရွာအတွက် ရေပေးစနစ်တည်ဆောက်ခြင်း	က+မ	ကျေးရွာ	၂	၅,၀၀၀,၀၀၀			
၃	ကျေးရွာအတွက် အိမ်ရာလုပ်ဆောင်ခြင်း	က+မ	လမ်း	၃	၂,၅၀၀,၀၀၀			
၄	ရွာထဲကျောင်းဆောက်လုပ်ခြင်း	က+မ	ကျေးရွာ	၄	၂,၅၀၀,၀၀၀			
၅	ကျေးရွာအတွက် ရေပေးစနစ်တည်ဆောက်ခြင်း	က+မ	ကျေးရွာ	၅	၅,၀၀၀,၀၀၀			
၆								
၇								
၈								

၁။ လူထုစီမံကိန်း၏ လာမည့် (၄) နှစ်အတွက် အကျိုးမဝင်သော ဦးစားပေး ဖွံ့ဖြိုးတိုးတက်မှု လုပ်ငန်း အစီအစဉ်များအားဖော်ပြပါ။

အဆင့်	ကျေးရွာအတွက် ဦးစားပေး ဖွံ့ဖြိုး တိုးတက်မှု လုပ်ငန်းစဉ်များ	အဆိုပြုသူ (အမျိုးသားများ/အမျိုးသမီးများ/အမျိုးသား+အမျိုးသမီး)	အခန်းကဏ္ဍ
၁	ရွာထဲကျောင်းဆောက်လုပ်ခြင်း၊ နေရာအဆင့်မြှင့်တင်ခြင်း	က+မ	ပညာရေး
၂	ရွာထဲကျောင်းဆောက်လုပ်ခြင်း	က+မ	ပညာရေး
၃	ရွာထဲကျောင်းဆောက်လုပ်ခြင်း၊ ရေပေးစနစ်တည်ဆောက်ခြင်း	က+မ	ကျေးရွာ
၄			
၅			
၆			

ခေါင်းဆောင်၊ ကျေးရွာစီမံကိန်းအထောက်အကူပြုကော်မတီမှအတည်ပြုသည်။

အမည် ဒေါ်အိန္ဒိ ကာ လက်မှတ် [Signature] နေ့စွဲ ၂၀၂၃.၀၅.၂၀



## ကဏ္ဍအလိုက်ဦးစားပေး လုပ်ငန်းများ

ဌာန	စဉ်	လုပ်ငန်းအမျိုးအစား	အဆိုပြုသူ (အမှန်ဖြစ်ရန်)			ခုနှစ်	ထောက်ပံ့မည့်အဖွဲ့ အစည်း(သို့) ဌာန	မှတ်ချက်
			ကျား	မ	ကျား+ မ			
အခြေခံအဆောက်အအုံကဏ္ဍ(လမ်း၊ တံတား၊ ရေရရှိရေးမီးလင်းရေး)	၁	ခန်းမဆောင်တည်ဆောက်ခြင်း			√			
	၂	ရွာတွင်းကျောက်ချောလမ်း ခင်းခြင်း			√			
	၃	အဝီစိတွင်းတူးခြင်း၊ရေလှောင်ကန်တ ည်ဆောက်ခြင်း			√			
	၄	ခါတ်တိုင်တိုးချဲ့ခြင်း၊ မီးသွယ်တန်းခြင်း			√			
	၅							
	၆							
	၇							
လူမှုစီးပွားကဏ္ဍ(ပညာရေးကျန်းမာ ရေးနှင့်ဆိုင်သော အဆောက်အအုံများ နှင့် အခြားလိုအပ်ချက်များ)	၁	စာသင်ကျောင်းဆောင်တိုးချဲ့ခြင်း၊ ခြံစည်းရိုးကာရံခြင်း			√			
	၂	ဆရာမနေအိမ် တည်ဆောက်ခြင်း			√			
	၃	ဆေးဝါးပစ္စည်းထောက်ပံ့ပေးခြင်း၊ ကျန်းမာရေးဝန်ထမ်းခန့်အပ်ပေးခြင်း			√			
	၄							
	၅							
	၆							
အသက်မွေးဝမ်း ကြောင်းကဏ္ဍ	၁	စိုက်ပျိုးရင်းနှီးငွေ ချေးပေးခြင်း			√			
	၂							
	၃							
	၄							
	၅							
	၆							
	၇							
သဘာဝဘေးအန္တရာယ်လျေ ့ပျိုးရေးကဏ္ဍ	၁							
	၂							
	၃							
	၄							
	၅							

အခြားကဏ္ဍ (ဌာနဆိုင်ရာများသို့ လွှဲပြောင်းနိုင်ခြင်းနှင့် အကောင်အထည်ဖော်နိုင်ခြင်းမရှိသောလုပ်ငန်းများ)	၀							
	၁							
	၂							
	၃							
	၄							
	၅							
	၆							

ဦးစားပေးလုပ်ငန်းအကျဉ်းချုပ်ဇယား

စဉ်	လုပ်ငန်းအမည်	ဦးစားပေးအဆင့်	အဆိုပြုသူ (ကျား)	အဆိုပြုသူ (မ)	အဆိုပြုသူ (ကျား+မ)	မှတ်ချက်
၁။	စာသင်ကျောင်းဆောင်တိုးချဲ့ခြင်း၊ ခြံစည်းရိုးကာရံခြင်း	၁			✓	
၂။	အဝီစိတွင်းတူးခြင်း ၊ရေလှောင်ကန် တည်ဆောက်ခြင်း	၂			✓	
၃။	ရွာတွင်းကျောက်ချောလမ်းခင်းခြင်း	၃			✓	
၄။	ခန်းမဆောင်တည်ဆောက်ခြင်း	၄			✓	
၅။	ဓါတ်တိုင်တိုးချဲ့ခြင်း၊ မီးသွယ်တန်းခြင်း	၅		✓		
၆။	စိုက်ပျိုးရင်းနှီးငွေ ချေးပေးခြင်း	၆				
၇။	ဆရာမနေအိမ် တည်ဆောက်ခြင်း					
၈။	ဆေးဝါးပစ္စည်းထောက်ပံ့ပေးခြင်း၊ ကျန်းမာရေးဝန်ထမ်းခန့်အပ်ပေးခြင်း					
၉။						
၁၀။						
၁၁။						
၁၂။						
၁၃။						

ပါဝင်ဆွေးနွေးသူ -  
ကျား - ၁၈ ဦး  
မ - ၅၂ ဦး

မှတ်တမ်းတင်သူ  
အမည်- ဒေါ်နန်းမွှေးနွန်ဖောင်  
ရာထူး - လူထုစည်းရုံးရေးမှူး

# လုပ်ငန်းဆောင်ရွက်မှုမှတ်တမ်းခါတ်ပုံများ





