

ပြည်ထောင်စုသမ္မတမြန်မာနိုင်ငံတော်အစိုးရ
စိုက်ပျိုးရေး ၊ မွေးမြူရေးနှင့်ဆည်မြောင်းဝန်ကြီးဌာန
ကျေးလက်ဒေသဖွံ့ဖြိုးတိုးတက်ရေးဦးစီးဌာန
ရမည်းသင်းမြို့နယ်



လူထုဗဟိုပြုစီမံကိန်း

National Community Driven Development Project
(NCDDP)



ကျေးရွာဖွံ့ဖြိုးရေးအစီအစဉ်

Village Development Plan (VDP)

အောင်ပင်သာကျေးရွာ၊ ကန်ဦးကျေးရွာအုပ်စု

၂၀၁၈ခုနှစ်

မာတိကာ		
စဉ်	အကြောင်းအရာ	စာမျက်နှာအမှတ်
၁	မြို့နယ်မြေပုံ	၃
၂	ကျေးရွာအုပ်စုမြေပုံနှင့် ကျေးရွာတည်နေရာ	၄
၃	အုပ်စုတွင်ပါဝင်သောကျေးရွာများစာရင်း	၅
၄	ကျေးရွာအခြေခံအချက်အလက်များ (ကျေးရွာသမိုင်းကြောင်း)	၅ မှ ၈
၅	လူထုပူးပေါင်းပါဝင်သောလူမှုဆန်းစစ်ခြင်းနှင့်အကဲဖြတ်ခြင်းလုပ်ငန်းစဉ် (PSA/PRA)အကျဉ်းချုပ်ဇယား	၉ မှ ၁၀
၆	ကျေးရွာဖွံ့ဖြိုးရေးအစီအစဉ်အတွက်အသုံးပြုခဲ့သော PRA tools များနှင့်တစ်ခုချင်းစီ အတွက်သုံးသပ်ချက်များ	၁၁ မှ ၂၃
၇	ကော်မတီဝင်များရွေးချယ်ခြင်းနှင့်ကျေးရွာဖွံ့ဖြိုးရေးအစီအစဉ်ဆောင်ရွက်မှုမှတ်တမ်းဓါတ်ပုံများ	၂၄
၈	ကျေးရွာအချက်အလက် (ပုံစံ-၁)	နောက်ဆက်တွဲ - က
၉	စီမံကိန်းစက်ဝန်းအချိန်ဇယား (ပုံစံ-၂)	နောက်ဆက်တွဲ - ခ
၁၀	ကျေးရွာဖွံ့ဖြိုးရေးဦးစားပေးအစီအစဉ် (ပုံစံ-၃)	နောက်ဆက်တွဲ - ဂ
၁၁	ကျေးရွာအုပ်စုစီမံကိန်းလုပ်ငန်းခွဲရွေးချယ်ခြင်း (ပုံစံ-၄)	နောက်ဆက်တွဲ - ဃ
၁၂	အစည်းအဝေးမှတ်တမ်းများ(ပထမအကြိမ်၊ဒုတိယအကြိမ်)	နောက်ဆက်တွဲ - င
၁၃	ကဏ္ဍအလိုက်ဦးစားပေးဖွံ့ဖြိုးရေးလုပ်ငန်းစဉ်များ	နောက်ဆက်တွဲ - ဆ

၁။ မြို့နယ်မြေပုံ

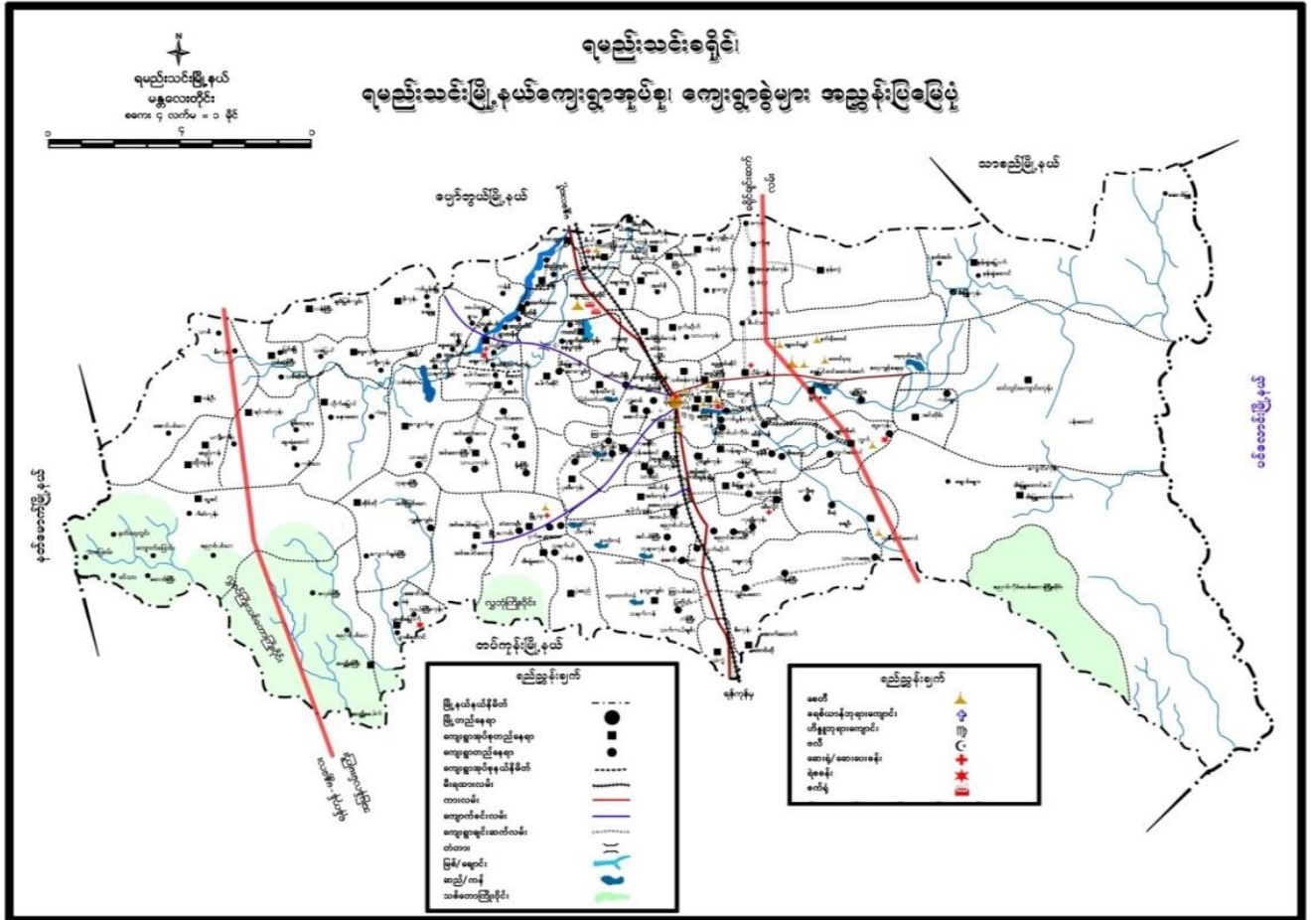

၂။ ကျေးရွာအုပ်စုမြေပုံနှင့် ကျေးရွာတည်နေရာ

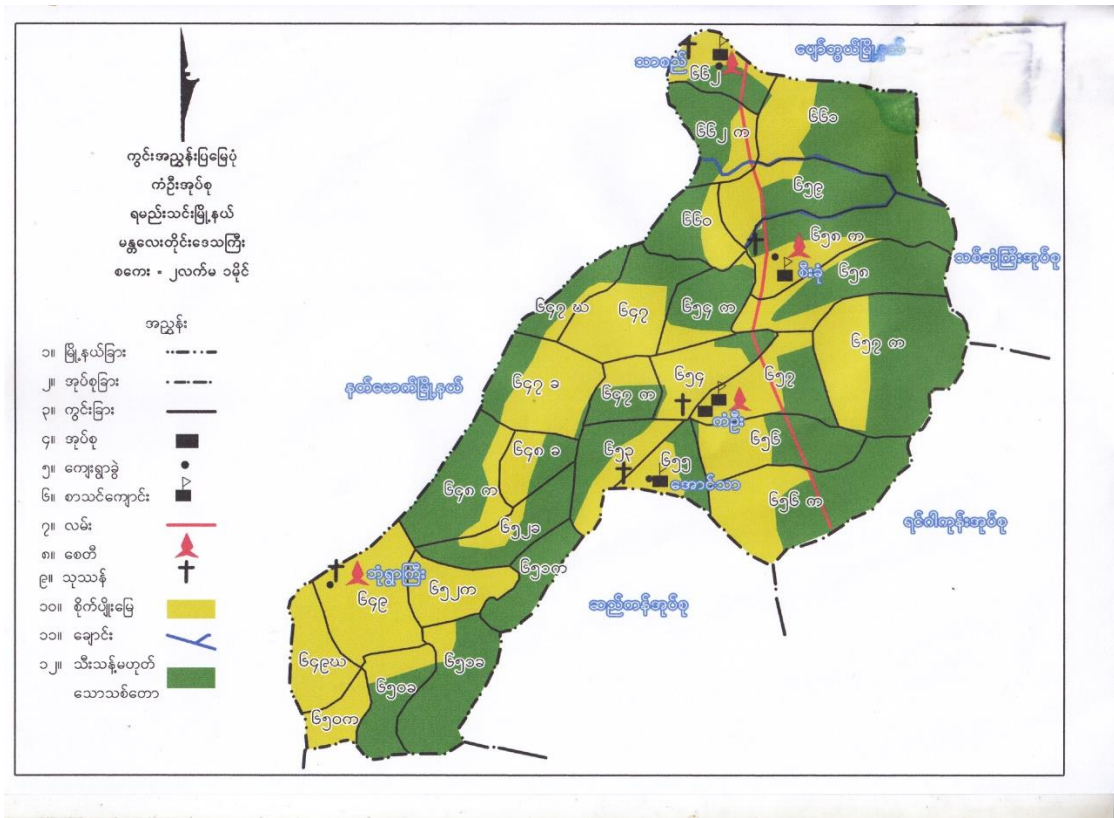

၃။ အုပ်စုတွင်ပါဝင်သောကျေးရွာများစာရင်း

စဉ်	ကျေးရွာအုပ်စုအမည်	ကျေးရွာအမည်	မှတ်ချက်
၁	ကန်ဦး	ကန်ဦး	
၂		သာစည်	
၃		အောင်ပင်သာ	
၄		စည်းခုံ	
၅		ဘုံရွာ	

(၄) ကျေးရွာအခြေခံအချက်အလက်များ

စဉ်	အကြောင်းအရာ	အရေအတွက်	
၁	အိမ်ထောင်စုအရေအတွက်	၄၅	
၂	လူဦးရေ (ကျား၊မ)	၁၇၄	ကျား- ၈၈ မ-၈၆
၃	အခြေခံအဆောက်အအုံများ	ဘုန်းကြီးကျောင်း	
၄	ကျွမ်းကျင်သူများ	ပန်းရံ လက်သမား	
၅	ကျေးရွာသို့ ရောက်ရှိနိုင်သောလမ်းအခြေ အနေ	မြေသားလမ်း	
၆	သဘာဝဘေးအန္တရာယ်	ရှိ	လေတိုက်
၇	အထွေထွေအုပ်ချုပ်ရေးဦးစီးဌာနမှမှတ်တမ်း တင်ထားခြင်း	ရှိပါသည်	

(၅) လူထုပူးပေါင်းပါဝင်သောလူမှုဆန်းစစ်ခြင်းနှင့်အကဲဖြတ်ခြင်းလုပ်ငန်းစဉ် (PSA)အကျဉ်းချုပ်ဇယား

စဉ်	အကြောင်းအရာ	ရက်စွဲ	ဦးတည်အုပ်စု	တက်ရောက်သူ			အဓိကဆွေးနွေးချက်များ
				ကျား	မ	ပေါင်း	
၁	ကျေးရွာသမိုင်း	၂၉ .၁၁.၂၀၁၇	အုပ်ချုပ်ရေးအဖွဲ့ဝင်များ၊ ရပ်မိရပ်ဖများ	၅	၅	၁၀	ကျေးရွာစတင်ဖြစ်ပေါ်လာပုံ၊ နှစ်နှင့်ထူးခြားဖြစ်စဉ်များ။
၂	လူမှုရေးနှင့်အရင်းအမြစ်ပြုပြင်မှု	၂၉ .၁၁.၂၀၁၇	စေတနာ့ဝန်ထမ်း၊ အမျိုးသား၊ အမျိုးသမီး	၇	၃	၁၀	လမ်းပန်းဆက်သွယ်ရေးအခြေအနေ၊ အခြေခံအဆောက်အအုံများ၊ လယ်ယာမြေများ၊ မြစ်ချောင်းများ၊ ရေတွင်းရေကန်များ၊ သစ်တောများ၊ ဆည်မြောင်းများ။
၃	ဥစ္စာနေပိုင်ဆိုင်မှု၊ အဆင့်များသုံးသပ်ခြင်း	၂၉ .၁၁.၂၀၁၇	ပြေလည်သောအုပ်စု၊ အလယ်အလတ်အုပ်စု၊ မပြေလည်သောအုပ်စု	၃	၃	၆	ပိုင်ဆိုင်မှုစံနှုန်းများသတ်မှတ်ခြင်း၊ စံနှုန်းများအပေါ်အခြေခံပြီးအဆင့်သတ်မှတ်ပေးသော အိမ်ထောင်စုအရေအတွက်ခန့်မှန်းခြင်း၊ အဓိကအသက်မွေးဝမ်းကြောင်းလုပ်ငန်းများအားမှတ်တမ်းတင်ခြင်း။
၄	ပိုင်ဆိုင်မှုသုံးသပ်ခြင်း	၂၉ .၁၁.၂၀၁၇	အမျိုးသားများ၊ အမျိုးသမီးများ	၂	၅	၇	ပိုင်ဆိုင်မှုအပေါ် အမျိုးသား၊ အမျိုးသမီးတိန်းချုပ်လွှမ်းမိုးမှုအခြေအနေများအားဆွေးနွေးမှတ်တမ်းတင်ခြင်း။
၅	ကျား-မအခန်းကဏ္ဍသုံးသပ်ခြင်း (cobweb)	၂၉ .၁၁.၂၀၁၇	အမျိုးသားများ၊ အမျိုးသမီးများ	၇	၁၀	၁၇	အမျိုးသား၊ အမျိုးသမီးတန်းတူအခွင့်အရေးရရှိမှုအခြေအနေများအားဆွေးနွေးမှတ်တမ်းတင်ခြင်း။

၆	ရာသီခွင်ဇယား	၂၉ .၁၁.၂၀၁၇	စေတနာ့ဝန်ထမ်း ၊ အမျိုးသားများ၊ အမျိုးသမီးများ	၂	၄	၇	ရာသီဥတု၊အဓိကအသက်မွေးဝမ်းကြောင်းလုပ်ငန်းများရောဂါဘယများ၊ပွဲတော်များအားဆွေးနွေးမှတ်တမ်းတင်ခြင်း။
၇	အဖွဲ့အစည်းဆိုင်ရာအကဲဖြတ်ချက်နှင့်ပင်းကားချပ်	၂၉ .၁၁.၂၀၁၇	အမျိုးသားများ၊ အမျိုးသမီးများ	၈	၄	၁၂	လူထုနှင့်ထိတွေ့ဆက်ဆံပြီးလူထုအကျိုးစီးပွားအတွက်ဆောင်ရွက်လျက်ရှိသောရွာအတွင်း၊ရွာပြင်ပအဖွဲ့အစည်းများအားဖော်ထုတ်ခြင်းနှင့်ဆက်သွယ်မှုပုံသဏ္ဍာန်ကိုကားချပ်ပေါ်တွင်မှတ်တမ်းတင်ခြင်း။
၈	အခက်အခဲများ (ပြဿနာများ)	၂၉ .၁၁.၂၀၁၇	အမျိုးသား၊ အမျိုးသမီး	၁၅	၁၂	၂၇	အမျိုးသားများနှင့်အမျိုးသမီးများနေ့စဉ်လူနေမှုဘဝတွင်ကြုံတွေ့နေရသောအခက်အခဲအတားအဆီးများအားဆွေးနွေးဖော်ထုတ်ခြင်း။
၉	နောင်၅နှစ်စာမျှော်မှန်းချက်	၂၉ .၁၁.၂၀၁၇	အမျိုးသားများနှင့်အမျိုးသမီးများ	၁၅	၁၂	၂၇	အဓိကပြဿနာကိုပြေလည်စေသောအကြောင်းရင်းများအားပြေလည်စေမည့်လုပ်ငန်းများအားဖော်ထုတ်ခြင်း။
၁၀	ဦးစားပေးလုပ်ငန်းများရွေးချယ်ဆုံးဖြတ်ခြင်း။	၂၉ .၁၁.၂၀၁၇	အမျိုးသား၊ အမျိုးသမီး	၁၅	၁၂	၂၇	ဖော်ထုတ်ထားသောလုပ်ငန်းများအားဦးစားပေးအဆင့်နှိုင်းယှဉ်သတ်မှတ်ခြင်း။

၆။ ကျေးရွာဖွံ့ဖြိုးရေးအစီအစဉ်အတွက်အသုံးပြုခဲ့သော PRA tools များနှင့်တစ်ခုချင်းစီ အတွက်သုံးသပ်ချက်များ

၆။ (က) လူမှုရေးနှင့်အရင်း အမြစ်ပြုမြေပုံ

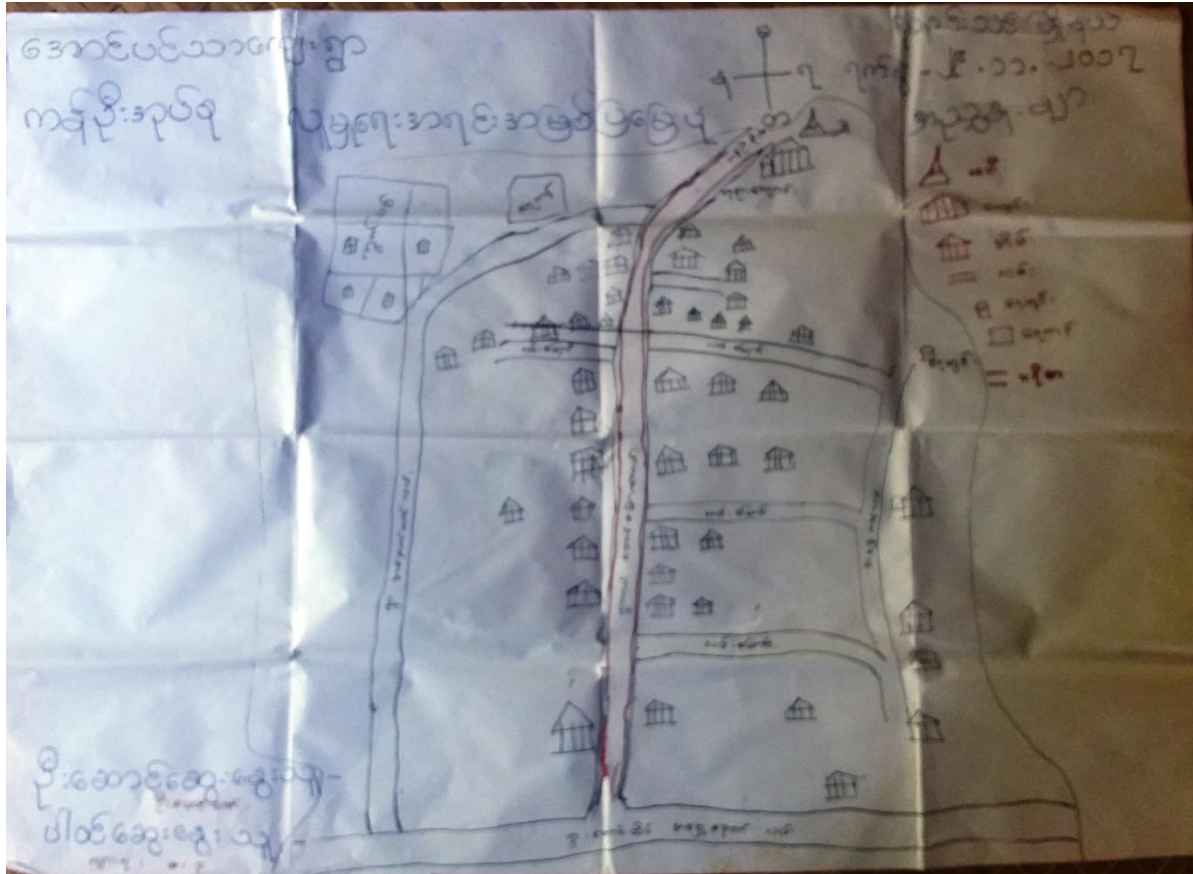

လူမှုရေးနှင့်အရင်းအမြစ်ပြုပြင်မှုပုံသုံးသပ်ချက်

ကျေးဇူးပြုသောကြောင့်

ရက်စွဲ: ၂၉. ၁၁. ၂၀၁၇

ကျွန်းကြီးအုပ်ချုပ်ရေးအဖွဲ့ဝင်များ

ကျေးဇူးပြုသောကြောင့်

— ဆရာမတို့၏ ကျေးဇူးတင်စာများကို လက်ခံရရှိခဲ့ပါသည်။

— တစ်ဖက်လုံး ဗဟိုအဖွဲ့အစည်းကို ကွန်မြူနစ် ဖွဲ့စည်းပုံအခြေခံဥပဒေနှင့်အညီ

အားရကျေနပ်စွာ လက်ခံခဲ့ရပါသည်။

— တစ်ဖက်လုံး၏ ဗဟိုအဖွဲ့အစည်းများမှာ -

— လမ်းပန်းဆက်သွယ်ရေးကော်မရှင်များ၏ လိုအပ်ချက်များ

— တစ်ဖက်လုံး၏ ဗဟိုအဖွဲ့အစည်းများ၏ တစ်ဖက်လုံးအဖွဲ့အစည်းများ

— ဆေးပေးရေးပညာများ ပြုပြင်ပါ။

၆။ (ခ) ဥစ္စာနေပိုင်ဆိုင်မှု အဆင့်များသုံးသပ်ခြင်း

၇၂၀၁ သစ် (မြို့နယ်)
၇၂၀၁ - ၂၇.၁၁.၂၀၁၇

ဥစ္စာနေကြွယ်ဝမှုအဆင့်သတ်မှတ်ချက်

အမျိုးအစား	ညွှန်ကိန်းများ	အိမ်ထောင်စု အရေအတွက်	ရာခိုင်နှုန်း
ချမ်းသာ	စိုက် ပမာဏ ၅.၀၈ စား ၂၅.၈၈၆	၆	13.95 %
အလယ် အလတ်	ထက်ပါ ခွဲစား စား မရှိ ပမာဏ ၁၀၈၈	၁၅	34.88 %
အဆင်းပင်	ပမာဏ ၂၈၈၈၈ ပမာဏ ၁၂: ၈၇၆	၂၀၂၂	46.51 %
ခိုကွဲရှား	အိမ်အိမ်ရှိ ၂ အိမ်ထောင်စုရှိ သာယာအိမ်ထောင်ပုံစံရှိ	၂	4.65 %
စုစုပေါင်း		၄၀၅၅	100 %

ဒို့ဆောင်ဆွေးနွေးသူ - ဒို့မြိုင်အောင်
ဒိုင်ဆောင်ဆွေးနွေးသူ - ဒို့ကျား ၃/၈၃

ဥစ္စာနေပိုင်ဆိုင်မှုအဆင့်များအား အုပ်စုအလိုက်သုံးသပ်ခြင်း

အောင်ပင်သာကျေးရွာ
 ကန်ပြင်းဒုပိတ်စု
 ရမည်းသင်းမြို့နယ်
 ဂုဏ်ခံ ၂၉.၁၁.၂၀၀၇

ဥစ္စာခံရကြွယ်ဝမှုအခင်အခါ ချုပ်ချယ်
 ဆွေးနွေးခြင်း နှင့် ဆန်းစစ်ခြင်း

ကျေးရွာအုပ်စု၊ မြို့နယ်အုပ်စု၊ ဒေသအုပ်စု ၊ ဒေသရှိ အထောက်အကွယ်
 အကူအညီ နှင့် အခြားအခြေအနေအထား၊ အထောက်အကူအညီ၊ အထောက်အကူအညီ၊
 သောကြာနေ့ဖြစ်သည်။

- ချုပ်ချယ်သော ဒေသအုပ်စုအဖွဲ့အစည်းအဖွဲ့အစည်း ၊ ဒေသရှိ
 ဤသည်။ ချုပ်ချယ်သောအဖွဲ့အစည်း၊ မြို့နယ်အုပ်စု၊
 လယ်မြေ ၅ ဧက၊ ၂ ဧက၊ ၅ ဧက၊ ၅ ဧက၊ ၅ ဧက၊
 သည်။

- ကျေးရွာအုပ်စု၊ ဒေသအုပ်စု၊ ဒေသအုပ်စု၊ ဒေသအုပ်စု၊
 ၂၀ ဤသည်။ မြို့နယ်အုပ်စု၊ လက်လှမ်းမီရာ၊ အထောက်အကူအညီ

- လမ်းဖောက်ဖွဲ့လုပ်ငန်းများ၊ မြို့နယ်အုပ်စု၊ မြို့နယ်အုပ်စု၊
 အထောက်အကူအညီ၊ ဒေသအုပ်စု၊ ဒေသအုပ်စု၊ ဒေသအုပ်စု၊
 အထောက်အကူအညီ။

၆။ (ဂ) ပိုင်ဆိုင်မှုသုံးသပ်ခြင်း

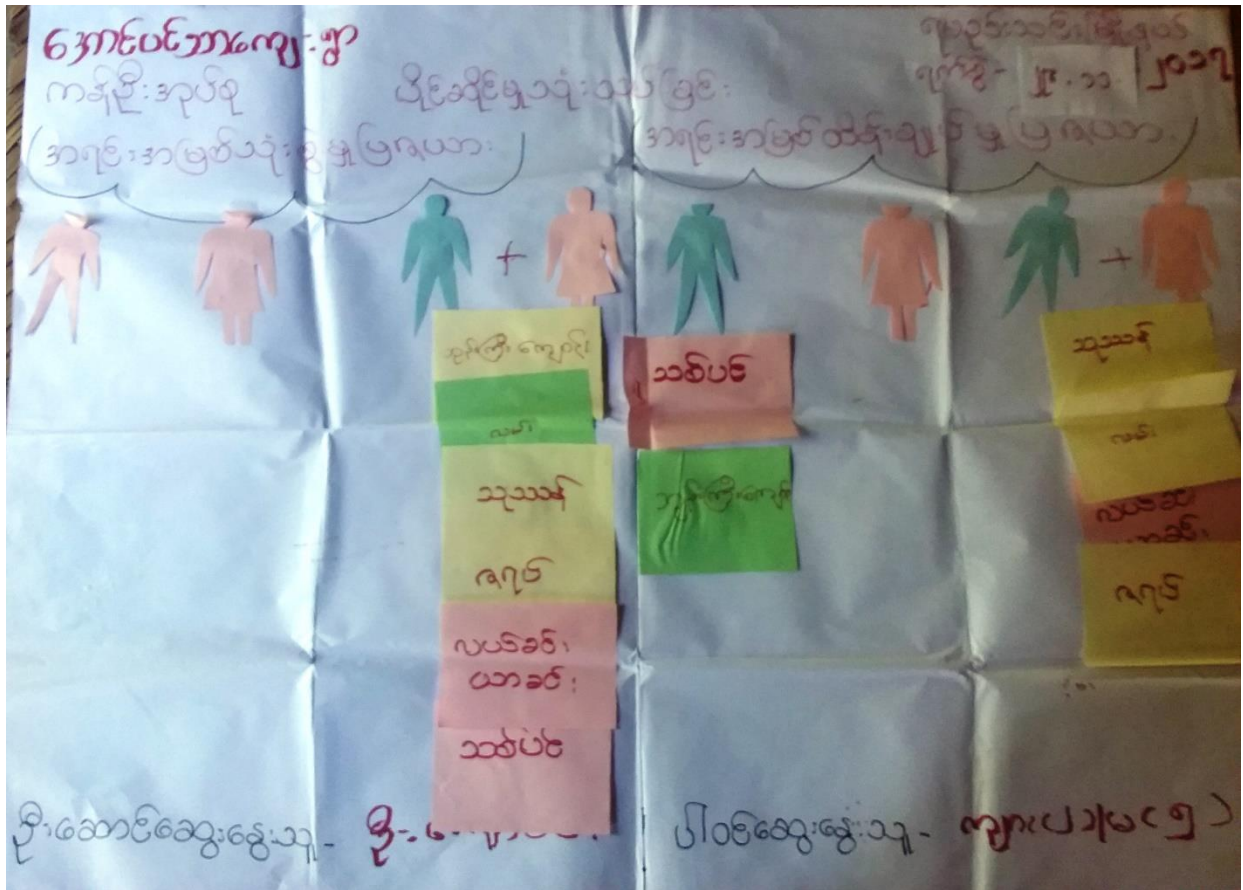

ပိုင်ဆိုင်မှုသုံးသပ်ခြင်း

အောင်ပင်သာကျေးရွာ
 ကန်ဦးဒုပိရ
 မြိုင်ဆိုင်မှုသုံးသပ်ခြင်း
 ဆွေးနွေးခြင်း၊ ခွင့်၊ ဆန်းစစ်ခြင်း
 ၇ မြောက်သင်း၊ မြို့နယ်
 ၇၈၆-၂၉.၁၁.၂၀၁၇

- ဘဉ်ကြီးကျောင်း၊ ကိုကျားမသုံးခွဲ ဖြီး အမျိုးသားများက
 ထိန်းချုပ်သည်။
- သုတသန်လမ်း၊ လယ်ခင်း၊ ယာခင်း၊ ၂၀၇၀ စသည်တို့ကို အမျိုး
 သား၊ အမျိုးသမီး၊ တန်းတူသုံးစွဲကြသည်။ ထိန်းချုပ်ထား
 သည့်မရှိပါ။
- သစ်ပင်များကို အမျိုးသား၊ အမီး၊ တန်းတူသုံးစွဲကြပြီး၊
 အမျိုးသားများက ထိန်းချုပ်ထားသည်ကိုတွေ့ရသည်။
- အမျိုးသမီးများအား ဆုံးဖြတ်ချက်ချခြင်း၊ အကောင်၊
 အထည်ပေးဆောင်ခြင်းတို့တွင် အမျိုးသားများနှင့် တန်းတူ
 ဆွေးနွေးခြင်းဖြင့် ပစ္စည်းများအား တန်းတူ ဖြစ်စေခြင်း
 သိရှိနိုင်သည်။

၆။ (ဃ)ကျား-မအခန်းကဏ္ဍ သုံးသပ်ခြင်း (cobweb)

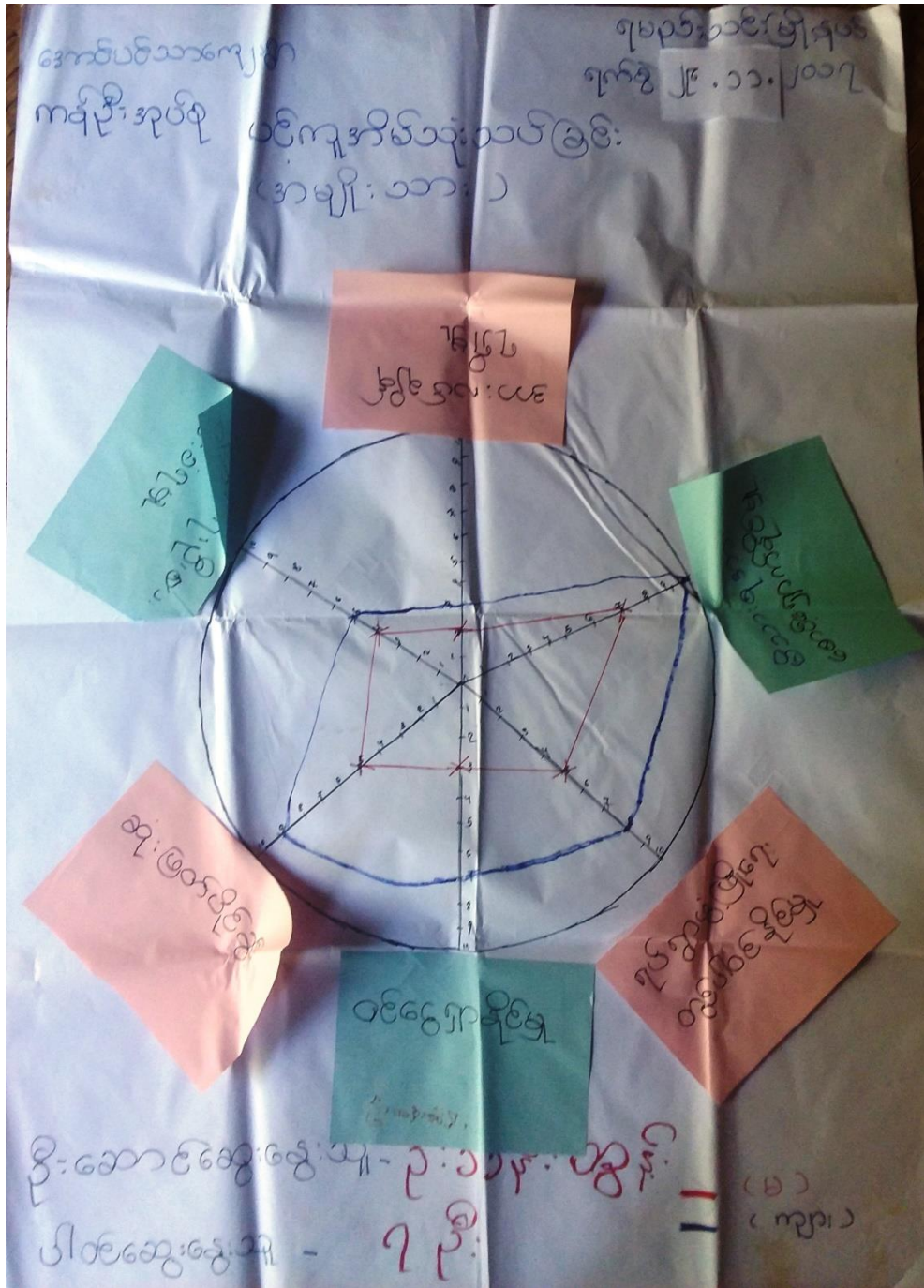

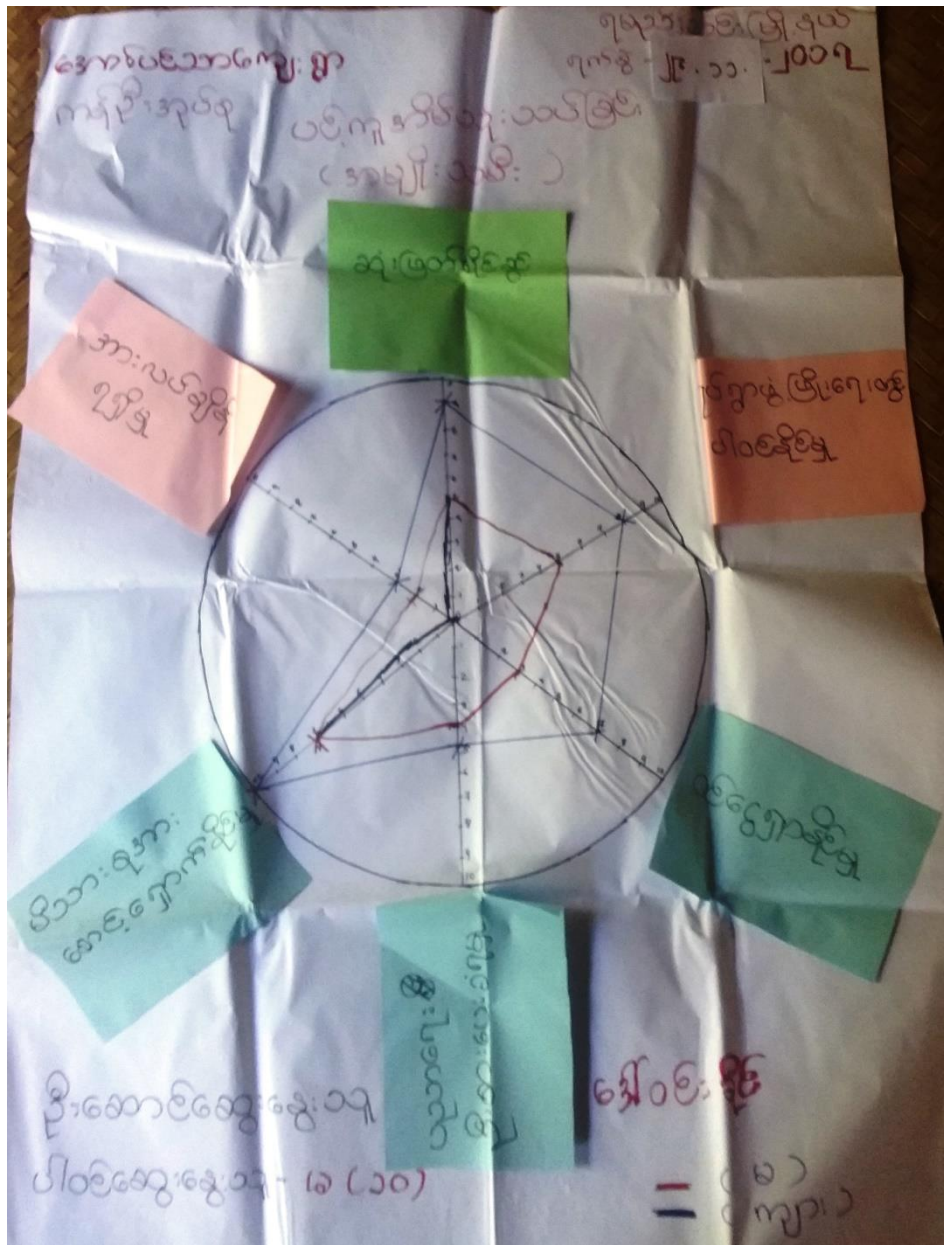

ကျား-မအခန်းကဏ္ဍ သုံးသပ်ခြင်း (cobweb)

၇၅၃ သီးခြား
ရက်စွဲ - ၂၉. ၁၁. ၂၀၀၇

အောင်ပင်သာကျေးရွာ
ကန်ငြိအုပ်စု ပင်ကုအိမ်သုံးသစ်ခြံ
ဆွေးနွေးခြင်းနှင့် ဆန်းစစ်ခြင်း (ကျား + မ)

- အမျိုးသမီး၏ လုပ်ငါးခွင် ၊ ဆုံးဖြတ်ချက်ချခွင့် ၊ ပါဝင်ခွင့်
အကျဉ်းသည် ပုံစံအမျိုးသားများ၏ ပါဝင်ဆုံးဖြတ်ခွင့်
သည် အများဆုံးဖြစ်ပြီး အမျိုးသမီးများသည် အားနည်း
နေတတ်သည်။ အိမ်တွင် များသောအားဖြင့် အားများနေတတ်
သည်။

- အမျိုးသမီးများသည် မဖြောင့်မခံချိန် ကြောက်ရွံ့
သည်။

- ကျေးရွာတွင် အမျိုးသမီး၏ သန်ပညာပေးဖွဲ့ချား လုပ်ငါးခွင်
နှင့် လုပ်အားခများတစ်တူပေးခြင်း ဖြစ်ပြီး ဖြိုး-ဂေး လုပ်
ငန်းများ ဆောင်ရွက်ရာတွင် အမျိုးသမီးများအား
လက်တွဲပေးခြင်းဖြင့် ကူညီနိုင်သည်။

၆။ (င) ရာသီခွင် ဇယား

အောင်လင်သာကျေးရွာ
ကန်ပြီးဒုတိယ

ရာသီခွင်ပြ မြေပုံ

ရက်စွဲ - ၂၆.၁၁.၂၀၁၇

အညွှန်းများ

အကြောင်းအရာ	တန်ခိုး	ကဆုန်	ဒုလ္လဘ	ဝါဆို	ဝါခေါင်	တော်ဆူး	တပတ်	အင်္ဂါ	ဗုဒ္ဓဟူး	ဗြာဟ္မီ	တနင်္ဂနွေ	တနင်္လာ
ရာသီဥတု												
အပူချိန်ပျက်သိမ်းခြင်း												
ဥယျာဉ်ခြံစိုက်ပျိုးခြင်း	-	-	-	-	-	-	-	-	-	-	-	-
ပွဲလမ်းသဘင်	-	-	-	-	-	-	-	-	-	-	-	-
ရေရှားပါးမှု												
လမ်းပန်းဆက်သွယ်ရေး ခက်ခဲမှု												
ရောဂါကြွရောက်မှု	-	-	-		-	-	-	-	-	-	-	-
သဘာဝဘေးအန္တရာယ်		-	-	-	-	-	-	-	-	-	-	-
ဆောက်လုပ်ရေးရှားပါးမှု												
ဝင်ငွေရှားပါးမှု	-	-	-	-								

ဦးဆောင်ရေးမှူး - ဦးကျော်ဝင်း

ပါဝင်ဆောင်ရွက်သူ - ကျေးရွာ / ၁ - (၄)

ရာသီခွင်ဇယားအားသုံးသပ်ခြင်း

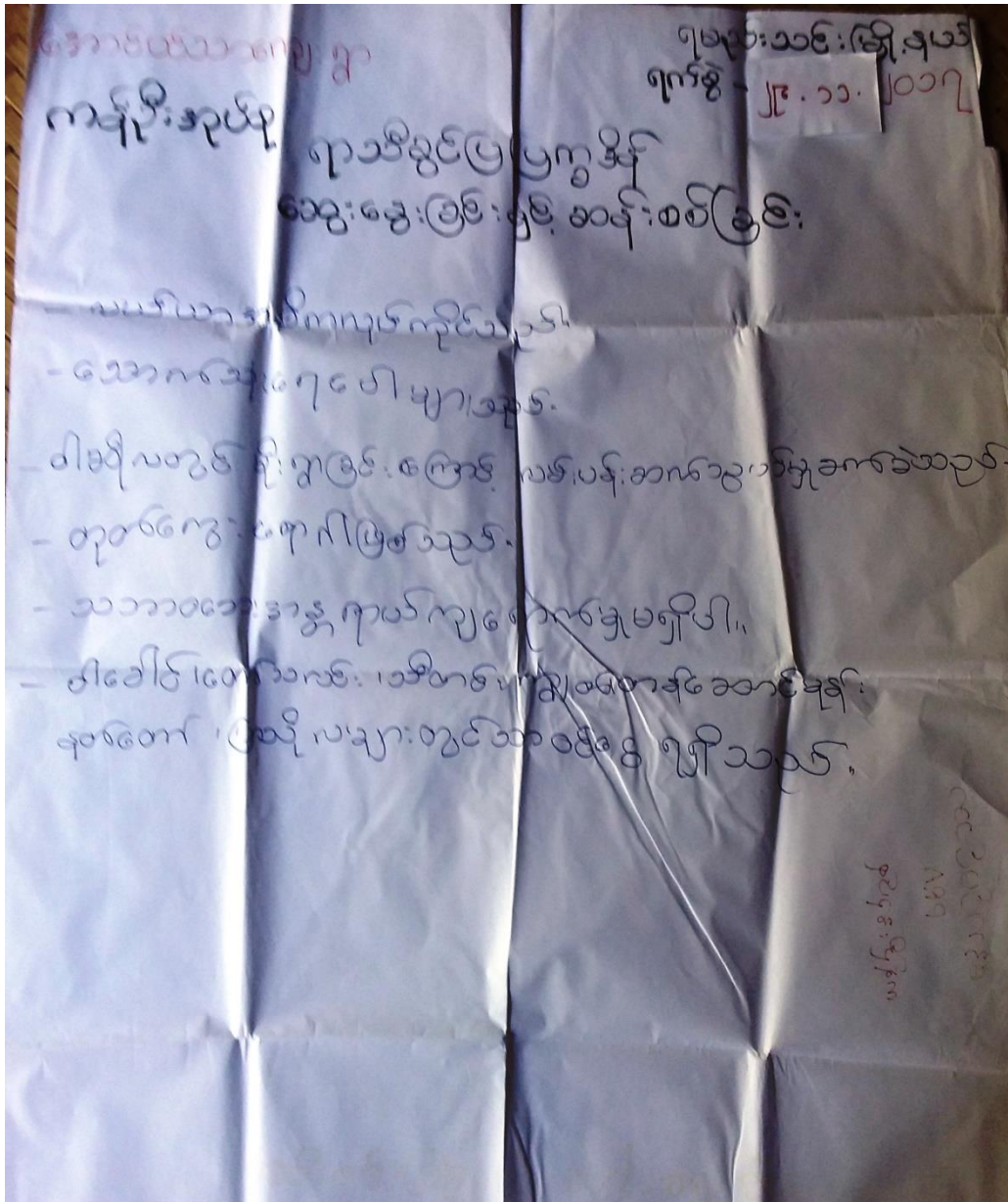

၆။ (၈) အဖွဲ့အစည်းဆိုင်ရာအကဲဖြတ်ချက် (ပင်းကားချပ်)

ရှမ်းသား ဖြူရယ်
၇၀၅-၂၉.၁၁.၂၀၀၇

အောင်ပတ်သားကျေးရွာ
ကန်ဦးဒုပယ်ရယ် ဟင်းပုံစံ
ဆွေးနွေးခြင်းနှင့် ဆန်းစစ်ခြင်း

- ကျေးရွာတွင်း နေထိုင်ချက်များ မျှော်လင့်ချက်မရှိဘဲ ကျေးရွာတွင်း အဖွဲ့
အစည်းများ ဖွဲ့စည်းခြင်းတို့ တစ်စင်းတစ်ရာနှင့် အစီအစဉ်ဆောင်ရွက်သည်။

- ပရဟိတအဖွဲ့၊ ဓမ္မဂျောဇီဝခြေတင်အဖွဲ့၊ သာဓက၊ နာရေးအဖွဲ့
တို့တွင် အစီအစဉ် ပါဝင်သည်။

- ဒုပယ်ချုပ်ရေးမှူး အဖွဲ့အစည်း ကျေးလက်ဖွံ့ဖြိုးရေး ကျန်းမာရေး
အဖွဲ့၊ ဌာန၊ ဝန်ထမ်း၊ သမား၊ ယုတ်ကျေး၊ ဖွားမြင်ခြင်း
အစီအစဉ် ဆောင်ရွက်ဆောင်ရွက်သည်။

- သဘာဝဘေး အန္တရာယ် သို့မဟုတ် အရေးပေါ်အခြေအနေ
ကြုံလျှင် ကြိုတင်ချုပ်ချယ်ရေးမှူးရုံးနှင့် ဆက်သွယ်
ဆောင်ရွက်သည်။

၆။ (ဆ) အခက်အခဲများ (ပြဿနာများ)

အပျို:သား:များ တင်ပြသော အခက်အခဲများ
 ကနဦးကျေးဇူးတင်စွာ အောင်မင်သာကျေးဇူး 29.11.2017

- ၁။ ဆေးပေးခန်း ဖြစ်သောကြောင့် ကျန်းမာရေး ဖြစ်လာကတည်း
 ဆေးကုသရာတွင် အခက်အခဲရှိခြင်း။
- ၂။ စိုက်ပျိုးရာတွင် စက်ပစ္စည်းများ ဖြစ်သောကြောင့် အချိန်
 ပိုစိုက်ပျိုးနိုင်ခြင်း။
- ၃။ ပျပ်စစ်ပိုး ဖြစ်သောကြောင့် ဖူးရမှု အဆင်ပြေကျခြင်း။
- ၄။ လမ်းပန်းကောင်းသောကြောင့် သွားလာရ ခက်ခဲခြင်း။

အမျိုးသမီးများ တင်ပြသော အခက်အခဲများ

ကျဉ်းလေးစွာအုပ်စု

ဆောင်မင်သာကျေးရွာ

၂၅. ၁၁. ၂၀၁၇

- ၁။ စာသင်ကျောင်း မရှိသောကြောင့် ကလေးများ ပညာသင်ကြားရာတွင် အခက်အခဲရှိခြင်း။
- ၂။ အလုပ်အကိုင် ရှားပါးသောကြောင့် အခြားမြို့ရွာများသို့ အလုပ်များ သွားရောက်လုပ်ရခြင်း။
- ၃။ ဆေးပေးခန်း မရှိသောကြောင့် ဆေးကုသရာတွင် အခက်အခဲရှိခြင်း။
- ၄။ လျှပ်စစ်မီး မရှိသောကြောင့် လူနာများ ဆေးကုသရာတွင် ကျခက်ခြင်း။
- ၅။ လမ်းမကောင်းသောကြောင့် သွားလာရခက်ခဲခြင်း။

အမျိုးသားများ တင်ပြသော မျှော်မှန်းချက်များ

ကျိဉ်းကျေးဇူးအုပ်စု

အောင်မင်သာကျေးဇူး

၃၅.၁၁.၂၀၁၇

၁။ လမ်းပန်းဆက်သွယ်ရေး ကောင်းမွန်လာမည်။

၂။ ကျန်းမာရေးဖြစ်လာလျှင် လျှင်မြန်စွာ ကုသနိုင်ပါမည်။

၃။ စာကြည့်တိုက်ရှိလျှင် ဗဟုသုတ ပြင်ဆင်လာပါမည်။

၄။ စိုက်ပျိုးရေး ထွန်းကားလာပါမည်။

အကျိုးသမီးများ တင်ပြသော မျက်မှန်ချက်များ

ကနဦးကျေးဇူးတင်စာ

အောင်မင်သာကျေးဇူး

၃၀. ၁၁. ၂၀၁၇

၁။ လမ်းပန်းဆက်သွယ်ရေး ကောင်းမွန်လာမည်။

၂။ ကျန်းမာရေး ဖြစ်လာသောအခါ လျင်မြန်စွာ ကုသလာနိုင်ပါမည်။

၃။ မူလတန်းကျောင်း၌ လျှင် ကလေးများ ပညာသင်ကြားရန် လွယ်ကူလာမည်။

ဦးစားပေးလုပ်ငန်းများ

ကျိဉ်းကျေးဇူးအပ်စေ

ကောင်ပင်သာကျေးဇူး

၃၁.၁၁.၂၀၁၇

- ၁။ ဣတွင်းလမ်းများ ရိုတလမ်းခင်းခြင်း။ (က + ဗ)
- ၂။ ဆေးပေးခန်း အသစ် တည်ဆောက်ခြင်း။ (က + ဗ)
- ၃။ တာကြည်တိုက်အသစ် တည်ဆောက်ခြင်း။ (က + ဗ)
- ၄။ စက်ရေတွင်း တူးဖော်ခြင်း။ (ဗ)
- ၅။ လျှပ်စစ်ဖိ သွယ်တန်းခြင်း။ (က + ဗ)

၇။ ကော်မတီဝင်များရွေးချယ်ခြင်းနှင့်ကျေးရွာဖွံ့ဖြိုးရေးအစီအစဉ်ဆောင်ရွက်မှုမှတ်တမ်းခါတ်ပုံများ



၈။ ကော်မတီဝင်များစာရင်း

စဉ်	အမည်	ရာထူး (ကျေးရွာအဆင့်)	ရာထူး (အုပ်စုအဆင့်)
၁	ဦးမောင်လွင်	စီ/ထောက်ဥက္ကဋ္ဌ	အဖွဲ့ဝင်
၂	ဒေါ်ကြည်ထွေး	စီ/ထောက်ဥက္ကဋ္ဌ	အဖွဲ့ဝင်
၃	ဦးကျော်ဝင်း	စောင့်ကြည့်ကြီးကြပ်-ဥက္ကဋ္ဌ	
၄	ဒေါ်ခင်ချိုဝင်း	စောင့်ကြည့်ကြီးကြပ်-အဖွဲ့ဝင်	
၅	ဦးသိန်းမင်း	ဝယ်ယူရေး-ဥက္ကဋ္ဌ	
၆	ဒေါ်မြင့်နိုင်	ဝယ်ယူရေး-အဖွဲ့ဝင်	
၇	ဒေါ်ဇင်မာထွေး	ဝယ်ယူရေး-အဖွဲ့ဝင်	
၈	ဦးမောင်မြင့်	လည်ပတ်ထိန်းသိမ်းရေး-ဥက္ကဋ္ဌ	
၉	ဒေါ်သီတာဝင်း	လည်ပတ်ထိန်းသိမ်းရေး-အဖွဲ့ဝင်	
၁၀	ဦးမောင်ဇော်	အကြံပြုတိုင်ကြားရေး	
၁၁	ဒေါ်မာကြည်	အကြံပြုတိုင်ကြားရေး	
၁၂	ဦးထွန်းစ	စေတနာ့ဝန်ထမ်း	
၁၃	ဒေါ်မိုးမိုး	စေတနာ့ဝန်ထမ်း	
၁၄	ဦးတင်စိုး	ဘဏ္ဍာရေးစာရေး	အုပ်စုဘဏ္ဍာရေးအဖွဲ့ဝင်

၈။ ကျေးရွာအခြေခံအချက်အလက်များ (ပုံစံ - ၈ - ၁)

ပုံစံ - ၈ - ၁ ကျေးရွာအခြေခံအချက်အလက်များ (Form PC 1)

လယ်ယာမြေများ၊ ကျေးရွာတစ်ရွာသို့ ပထမဆုံးမိတ်ဆက်ခရီး သွားရောက်သောအခါ လူထုစည်းရုံးရေးမှူးသည် ကျေးရွာ ခေါင်းဆောင်များအား ကျေးရွာအချက်အလက်များကို မေတ္တာရပ်ခံ၍ တောင်းခံရသည်။ ဤအချက်အလက်များကို စီမံကိန်း မိတ်ဆက်အစည်းဝေးမတိုင်မီတောင်းခံရမည်။ စီမံကိန်းမိတ်ဆက်အစည်းဝေးတွင် လူထုစည်းရုံးရေးမှူးသည် ဤအချက်အလက် များအား ဝါးဆေးပြီး မှန်ကန်အောင်ပြုလုပ်ရမည်။ ပြီးနောက်တွင် လူထုစည်းရုံးရေးမှူးမှ သတင်းအချက်အလက်ထုတ်ပြန်မှု တစ်ဆင့် ဖြင့် သွင်းရမည်။

ကျေးရွာအခြေခံအချက်အလက် အမည် ဦး သိန်းလှိုင်	ကျေးရွာခေါင်းဆောင်၏ ဖုန်းနံပါတ် ၀၇-၇၇၈ ၇၇၈ ၇၇၇ ၇၇၇	လူထုစည်းရုံးရေးမှူး၏ အမည် ဦး စန်းဝေဖြူ
ပြည်နယ်၊ တိုင်းဒေသကြီး၊ မြို့နယ်၊ ဝါးဆေး မြို့နယ် ၇၉၃၇၊ ဘလေး	ကျေးရွာအုပ်စု ကုန်းတို	ကျေးရွာ စောင့်ပိုင် ၁၁၇

က။ လူဦးရေ

လူမျိုးစု	အိမ်ထောင်စုအရေအတွက်	ကိုးကွယ်သည့်ဘာသာ	အိမ်ထောင်စုအရေအတွက်
လူမျိုးစု (၁) မြန်မာ	၄၅	ဘာသာ (၁) ဗုဒ္ဓ	၄၅
လူမျိုးစု (၂) -----		ဘာသာ (၂) -----	
လူမျိုးစု (၃) -----		ဘာသာ (၃) -----	
လူမျိုးစုစော အခြား -----		ဘာသာစော -----	
	အရေအတွက်		
မသန်စွမ်းသူများ	၁		
သက်ကြီးရွယ်အိုများ (၆၅ နှစ် နှင့် အထက်)	၁၇		
စစ်ဘေးရှောင်	-		

	အမျိုးသား (အရေအတွက်)	အမျိုးသမီး (အရေအတွက်)
လူဦးရေ	၁၇၅	၁၀၅
လူမျိုးစု (၁) မြန်မာ	၁၇၅	၁၀၅
လူမျိုးစု (၂) -----		
လူမျိုးစု (၃) -----		
အခြား		
အိမ်ထောင်စုဦးရေ	၄၄	၁

(ခ) အခြေအတောက်အဖုံ အသုံးအဆောင်များ

စာသင်ကျောင်း	အမှတ် ခြံပေါ်	ကျန်းမာရေး	အမှတ် ခြံပေါ်	ဘာသာရေး အဆောက် အဖုံများ	အမှတ် ခြံပေါ်

အထက်တန်းကျောင်း	<input type="checkbox"/>	ဆေးရုံ	<input checked="" type="checkbox"/>	စေတီ	ဧ
အလယ်တန်းကျောင်း	<input type="checkbox"/>	ကျန်းမာရေးဌာန	<input type="checkbox"/>	ဘုန်းကြီးကျောင်း	ဧ
မူလတန်းကျောင်း	<input type="checkbox"/>	ကျန်းမာရေးဌာနခွဲ	<input type="checkbox"/>	ဟိန္ဒူဘုရားကျောင်း	<input type="checkbox"/>
ပုဂံကျောင်း	<input type="checkbox"/>	ဆေးပေးခန်း	<input type="checkbox"/>	ရေစိမ့်ကျောင်း	<input type="checkbox"/>
အခြား	<input type="checkbox"/>	အခြား	<input type="checkbox"/>	ဗလီ	<input type="checkbox"/>
				အခြား	<input type="checkbox"/>
မှတ်ချက်		မှတ်ချက်		မှတ်ချက်	

(ဂ) ကျွမ်းကျင်သူများမှတ်တမ်း (ကျေးရွာတွင်နေထိုင်သော သို့မဟုတ် တခြားရွာမှလာရောက်သော ကျွမ်းကျင်သူများ)

(ခ) စာသင်ကျောင်း			(၂) ကျန်းမာရေး			(၃) လက်မှုပညာရှင်		
	ရွာတွင်နေထိုင်သူ	အခြားရွာမှလာသူ		ရွာတွင်နေထိုင်သူ	အခြားရွာမှလာသူ		ရွာတွင်နေထိုင်သူ	အခြားရွာမှလာသူ
လက်သန်ပြုဆရာ/မ	<input type="checkbox"/>	<input type="checkbox"/>	ဆရာဝန်	<input type="checkbox"/>	<input type="checkbox"/>	လက်သမား	ဧ	ဧ
အထက်တန်းပြဆရာ/မ	<input type="checkbox"/>	<input type="checkbox"/>	လက်ထောက်ကျန်းမာရေးမှူး	<input type="checkbox"/>	<input type="checkbox"/>	ပန်းရံ	ဧ	ဧ
အလယ်တန်းပြဆရာ/မ	<input type="checkbox"/>	<input type="checkbox"/>	အမျိုးသမီးကျန်းမာရေးဆရာမ	<input type="checkbox"/>	ဧ	လှုပ်စစ်ကျွမ်းကျင်ပီးသမား	<input type="checkbox"/>	<input type="checkbox"/>
ပုဂံပြုဆရာ/မ	<input type="checkbox"/>	<input type="checkbox"/>	သားစားဆရာမ	ဧ	ဧ	ရေစိုက်သူအသံသူ	<input type="checkbox"/>	<input type="checkbox"/>
အခြား	<input type="checkbox"/>	<input type="checkbox"/>	ပြင်သူကျန်းမာရေးလုပ်သား	<input type="checkbox"/>	<input type="checkbox"/>	စက်ပြင်ဆရာ	ဧ	ဧ
မှတ်ချက်			မှတ်ချက်			မှတ်ချက်		

(ဃ) ကျေးရွာသို့ ရောက်ရှိနိုင်သည့် လမ်းအခြေအနေ / ကျေးရွာတစ်ရွာသည် ၎င်း၏ ကျေးရွာအုပ်စုနှင့် ဆက်သွယ်ထားသော လမ်းအခြေအနေ (ဝအောက်ဖိတ်တို့ပိုင်ပိုင်)

ကျေးရွာကြမ်းလမ်း ကတ္တရာလမ်း ကွန်ကရစ်လမ်း မော်တော်ဆိုင်ကယ်လမ်း
 ကျေးရွာဝင်းလမ်း ခြေသားလမ်း လူသွားလမ်း အခြား: _____

(င) ကျေးရွာဖွံ့ဖြိုးမှုစီမံချက်

- (၁) လူသူတို့ဖြစ်ပေါ်နေသောစတင်မှ ဤကျေးရွာတွင်ကျေးရွာဖွံ့ဖြိုးမှု စီမံချက်ရှိခဲ့ပါသလား? ပိုင်ပိုင်
- (၂) ရှိခဲ့ပါလျှင် ဤစီမံချက်ကို မည်သည့် စနစ်တွင်ပြင်ဆင်ခဲ့ပါသနည်း? ရိုပါသည့်/မရိုပါ/မသိပါ
- (၃) ဤစီမံချက်ကို ဖြိုးနယ်မှအတည်ပြုခဲ့ပါသလား? နှစ်-----/မသိပါ
- ပြုခဲ့ပါသည်/မပြုခဲ့ပါ /မသိပါ

(စ) ခရီးအကွာအဝေး

- (၁) ဤကျေးရွာ၏တော်မှ ၎င်းကျေးရွာအုပ်စု၏တော်အထိ ခရီးပိုင်မည်မျှကွာဝေးသနည်း? မိုင်-----/မသိပါ
- (၂) ဤကျေးရွာမှ ၎င်းကျေးရွာအုပ်စု၏တော်အထိ သွားလာရာတွင်ကြာမြင့်သည့်အချိန်။

ခြောက်ခွဲ ရာသီတွင်ကြာချိန် ၁၆ မိနစ် ----- ထော်လာဂျီ/မော်တော်ဆိုင်ကယ်/မြေလျင်/လား/မော်တော်ဆိုင်/အခြား: _____

မိုးရာသီတွင်ကြာချိန် ၁၇ မိနစ် ----- ထော်လာဂျီ/မော်တော်ဆိုင်ကယ်/မြေလျင်/လား/မော်တော်ဆိုင်/အခြား: _____

(ဓ) ပတ်ဝန်းကျင်ဆိုင်ရာ သဘာဝဘေးအန္တရာယ်

ဤကျေးရွာတွင် ရေကြီးခြင်းကိုသို့ သဘာဝဘေးအန္တရာယ်ကျရောက်မှုကြောင့် ရှိပါသလား။

မရှိပါ ရှိပါသည် ရှိလျှင်ဖော်ပြပါ - လေထုတ်

(ဇ) ကျေးရွာတွင်း ခွဲစည်းထားသော အဖွဲ့အစည်းများ

လူထုဝန်ထမ်းဆောင်မှု ဝန်ဆောင်မှု ဤကျေးရွာတွင် ကျေးရွာဖွံ့ဖြိုးရေးအတွက် အစိုးရ (သို့) ရွာသားများကိုယ်တိုင်(သို့) စီမံကိန်းတစ်ခုခုမှ ခွဲစည်းထားသည့် အဖွဲ့အစည်းများရှိပါသလား။

(၁) ယုယုအဖွဲ့

(၂) _____

(ဈ) အထွေထွေအုပ်ချုပ်ရေး ဦးစီးဌာန (GAD) မှ မှတ်တမ်းတင်ထားခြင်း

ဤကျေးရွာသည် အထွေထွေအုပ်ချုပ်ရေး ဦးစီးဌာန (GAD) မှ မှတ်တမ်းတင်ထားမှု ရှိပါသလား။

မရှိပါ ရှိပါသည်

ကျေးဥပဒေဆောင်

အမည် ဦးသိန်းလွင်

လက်မှတ် [Signature] နေ့စွဲ ၂၅. ၁၁. ၂၀၁၇

လူထုဆွေးနွေးရေးမှူး

အမည် ဦးစင်စေတီ

လက်မှတ် [Signature] နေ့စွဲ ၂၅. ၁၁. ၂၀၁၇

၉။ စီမံကိန်းစက်ဝန်းအချိန်ဇယား (ပုံစံ - ၈ - ၂)

ပုံစံ - ၈ - ၂ - စီမံကိန်းစက်ဝန်းအချိန်ဇယား (PC 2)

ပေးသည့်အချက်အလက် သက်ဆိုင်ရာလူမှုစုစည်းရုံးရေးပူးပေါင်းဆောင်ရွက်မှုစည်းစဉ်းဥပဒေများနှင့် လက်ထောက်စည်းစဉ်းဥပဒေများမှ စီမံကိန်းစက်ဝန်းအဆင့်တစ်ခုစီပြီးစီးရန်၊ ကျေးရွာနှင့် ကျေးရွာအုပ်စုအတွက် ဥက္ကဋ္ဌပုံစံကို ပြင်ဆင်ရမည်။ စီမံကိန်းစက်ဝန်းအချိန်ဇယား အမည် နှင့် ဝဘ် ဇေယျာ။ ဝန.ရိ ၂၇. ၁၁. ၁၇						
ပြည်နယ်/တိုင်း/မြို့နယ်အမည်:		မြို့နယ်အမည်:		စက်ဝန်းအမျိုးအစား: <input type="checkbox"/> စက်ဝန်း(၁) <input type="checkbox"/> စက်ဝန်း(၂) <input type="checkbox"/> စက်ဝန်း(၃) <input type="checkbox"/> စက်ဝန်း(၄)		
ကျေးရွာအုပ်စု အမည်:		မြို့နယ်အမည်:		ကျေးရွာအုပ်စု အမည်:		
စီမံကိန်းအဆင့်အမျိုးအမည်	ဝန.ရိ		အစည်းအဝေးတွင်တက်ရောက်သူအရေအတွက်			
	စတင်သည့် ဝန.	ပြီးဆုံးသည့်ဝန.	အမျိုးသား အရေအတွက်	အမျိုးသမီး အရေအတွက်	အိမ်ထောင်စု အရေအတွက်	လူမျိုးစုတိုင်းရင်းစွာ အရေအတွက် နှင့် လူမျိုးစုအမည်
၁။ ကျေးရွာစီမံကိန်း မိတ်ဆက်အစည်းအဝေး	၂၇. ၁၁. ၁၇	၂၇. ၁၁. ၁၇	၂၅	၂၁	၇၆	၆၈ ၇၆
၂။ ကျေးရွာအုပ်စု ဝဘ် ဇေယျာ စီမံကိန်းစက်ဝန်းအစည်းအဝေး	၂၇. ၁၁. ၁၇	၂၇. ၁၁. ၁၇	၂၅	၂၁	၇၆	၆၈ ၇၆
၃။ ကျေးရွာအုပ်စု လုပ်ငန်းစဉ်အစည်းအဝေး						
၄။ မြို့နယ်အဆင့် စီမံကိန်းရေးဆွဲရေး နှင့် အကောင်အထည်ဖော်ရေးကော်မတီ၏ စီမံကိန်း သုံးသပ်မှု အစည်းအဝေး			မရှိ	မရှိ	မရှိ	မရှိ
၅။ မြို့နယ် စီမံကိန်းရေးဆွဲရေး နှင့် အကောင်အထည်ဖော်ရေး ကော်မတီ၏ဆုံးဖြတ်မှုကို ရွာသို့ အသိပေး အကြောင်းကြားသည့် အစည်းအဝေး						
၆။ စီမံကိန်းလုပ်ငန်းစဉ်စီမံကိန်းစက်ဝန်းအစည်းအဝေး						
၆.၁။ စီမံကိန်းလုပ်ငန်း အကောင်အထည်ဖော်ရေးအစီအစဉ် ရေးဆွဲခြင်း						

၆		၆	
၇		၇	
၈		၈	
၉		၉	
၁၀		၁၀	

၈။ လူထုဝန်ထမ်း၏ လာမည့် (၄) နှစ်အတွက် အကျုံးဝင်သော ဦးစားပေး ဖွံ့ဖြိုးတိုးတက်မှု လုပ်ငန်း အစီအစဉ်များအားဖော်ပြပါ။

အဆင့်	ကျေးရွာအတွက် ဦးစားပေး ဖွံ့ဖြိုးတိုးတက်မှု လုပ်ငန်းစဉ်များ	အဆိုပြုသူ (အမျိုးသားများ/ အမျိုးသမီးများ/အမျိုးသား+ အမျိုးသမီး)	ခန့်မှန်းကုန်ကျ စရိတ်	အကျိုးခံစားခွင့်ရသူ ခန့်မှန်းခြေ အရ အတွက်
၁	ဥက္ကဋ္ဌလမ်းများ၊ ရိက္ခာလမ်း၊ ခင်းခြင်း	m + u	၈၀၀၀၀၀၀	၁၇၄
၂	စေးပေးဆေး၊ စားကျွေးစားကျွေးခြင်း	m + u	၆၀၀၀၀၀၀	၁၇၄
၃	စတုဂံတိုင်၊ စားကျွေးစားကျွေးခြင်း	m + u	၆၀၀၀၀၀၀	၁၇၄
၄	အင်ဂျင်နီယာ၊ စေးပေးခြင်း	u	၅၀၀၀၀၀၀	၁၇၄
၅	ကျွန်းဆေး၊ ချွေးဆေးခြင်း	m + u	၂၀၀၀၀၀၀၀	၁၇၄
၆				
၇				

၉။ လူထုဝန်ထမ်း၏ လာမည့် (၄) နှစ်အတွက် အကျုံးဝင်သော ဦးစားပေး ဖွံ့ဖြိုးတိုးတက်မှု လုပ်ငန်း အစီအစဉ်များအားဖော်ပြပါ။

အဆင့်	ကျေးရွာအတွက် ဦးစားပေး ဖွံ့ဖြိုးတိုးတက်မှု လုပ်ငန်းစဉ်များ	အဆိုပြုသူ (အမျိုးသားများ/ အမျိုးသမီးများ/အမျိုးသား+ အမျိုးသမီး)	အခန်းကဏ္ဍ
၁	သစ်ပျော့စစ်၊ ကျွေး၊ စားကျွေး	u	
၂	မျက်နှာပြင်၊ ကျွေး၊ ချွေး	ကျား + မ	
၃	လယ်ယာ ခင်း၊ စားကျွေးစားကျွေး	ကျား	
၄			
၅			

ခေါင်းစောင်၊ ကျေးရွာဝန်ထမ်းအထောက်အကူပြုကော်မတီမှ အတည်ပြုသည်။

အမည် ဒေါ်စုစုလွင် လက်မှတ် [Signature] ခန့်မှန်း 29.11.2017

၁၁။ ကျေးရွာအုပ်စုအုပ်စုစီမံကိန်းလုပ်ငန်းခွဲရွေးချယ်ခြင်းပုံစံ (ပုံစံ - ၈ - ၄)

ပုံစံ - ၈ - ၄ ကျေးရွာအုပ်စုစီမံကိန်းလုပ်ငန်းခွဲရွေးချယ်ခြင်းပုံစံ (Form - 4)

လမ်းညွှန်ချက်၊ စီမံကိန်းလုပ်ငန်းခွဲ ရွေးချယ်မှုအစည်းအဝေး ပြီးနောက်တွင် ကျေးရွာအုပ်စု CF/TF တို့၏အကူအညီ ရယူ၍ ကျေးရွာစီမံကိန်းလုပ်ငန်း လက်မှတ်ရေးထိုးပြီး အဆိုပါပုံစံအား ပြည့်စုံအောင်ဖြည့်သွင်းရမည်။ ဤပုံစံအားပြည့်စုံစွာ ဖြည့်သွင်းပြီးပါက ကျေးရွာအုပ်စုမှ မြို့တိုးတက်ရေးစီမံချက်တွင် TPIC သို့ဖော်စု ရန်အတွက် နောက်ဆက်တွဲအဖြစ် ထားရှိရမည်။ CFမှ ကျေးရွာတစ်ရွာ ချင်းစီ၏ စီမံကိန်းလုပ်ငန်းခွဲဆိုင်ရာ အချက်အလက်များကို MISသို့ထည့်သွင်း ရမည်။ (ယခုစီမံကိန်းလုပ်ငန်းခွဲ မလုပ်ကိုင်သော ကျေးရွာများ မပါဝင်ပါ။)

ကျေးရွာစီမံကိန်း/စီမံကိန်းအမည် ဦးတင်ဝေဖြူ

နေ့စွဲ 2.12.2017

ပြည်နယ်/တိုင်း မန္တလေး မြို့နယ် ရမည်းသင်း ကျေးရွာအုပ်စု ကန့်ဦး

စက်ဝန်းအားအမှတ်ဖြစ်ပေးပါ။ (✓) ဝစက်ဝန်း(၁) ဖြတ်ဝန်း(၂) ဝစက်ဝန်း(၃) ဝစက်ဝန်း(၄)

ကျေးရွာအမည်	အောင်ရွက်မည့် လုပ်ငန်းများ	အတိုင်းအတာ	ခန့်မှန်း တိုက်ရိုက် အကျိုးခံစားခွင့် ရှိသူများ	အဆိုပြုထားပြုသူ	ခန့်မှန်းကျန်ကျစိတ်			
					စီမံကိန်းမှ ထည့်ဝင်မှု	ကျေးရွာမှ ထည့်ဝင်မှု	အခြားထည့်ဝင်မှု(ဖော်ပြပါ) ထည့်ဝင်ငွေ အမည်/အဖွဲ့	စုစုပေါင်း
ကန့်ဦး	ရွာတွင်းလမ်း (ရိစာလမ်း)	3835'x12'x8"	2264	<input type="checkbox"/> ကျား <input type="checkbox"/> မ <input checked="" type="checkbox"/> ကျား+မ	8640000		375485	9015485
အောင်ယံသာ	ရွာတွင်းလမ်း (ရိစာလမ်း)	1870'x12'x8"	174	<input type="checkbox"/> ကျား <input type="checkbox"/> မ <input checked="" type="checkbox"/> ကျား+မ	8400000		56900	8456900
ဘုံရွာ	မြေအားထမ်း ဖြေဖမ်းခြင်း နှင့် ရေကျော်တည် ဆောက်ခြင်း	300'x12' 43'x 12'x 3'	371	<input type="checkbox"/> ကျား <input type="checkbox"/> မ <input checked="" type="checkbox"/> ကျား+မ	8400000		6200	8406200
စည်းခုံ	ရွာအောက်အောက်လမ်း (ကျွန်ကရစ်လမ်း)	975'x12'x6"	763	<input type="checkbox"/> ကျား <input type="checkbox"/> မ <input checked="" type="checkbox"/> ကျား+မ	8400000		1200	8401200
သာစည်	ရွာတွင်းလမ်း	900'x12'x8"	942	<input type="checkbox"/> ကျား <input type="checkbox"/> မ <input checked="" type="checkbox"/> ကျား+မ	8400000		1100	8401100

ရာထူး ကျေးရွာအုပ်စုစီမံကိန်း/စီမံကိန်းအမည် ဥက္ကဋ္ဌ အမည် လက်မှတ် ရက်စွဲ

ဦးဖိုးဆိတ်  2.12.2017

၁၂။ အစည်းအဝေးမှတ်တမ်း

ပထမအကြိမ်အစည်းအဝေး

ရက်စွဲ - ၂၇. ၁၁. ၂၀၁၇

အချိန် - နံနက် - ၁၀:၀၀ နာရီ

နေရာ - အောင်ပင်သာကျေးရွာ ဦးဆောင်ဖွဲ့စည်းရေးအဖွဲ့

ကျေးရွာ - အောင်ပင်သာ

အုပ်စု - ကုန်စုံ

တက်ရောက်သူ အရေအတွက် ကျား (၁၅) + မ (၂၁) = ပေါင်း (၃၆)

ရည်ရွယ်ချက် ။ " စီမံကိန်း ဖိတ်ဆက်ခြင်း နှင့် ကျေးရွာစေတနာ့ဝန်ထမ်းများ ခေါ်
တာဝန်များအား နားလည်သိရှိစေရန် "

အွေးရွေးချက် (၁) ။ " ကျေးရွာအုပ်ချုပ်ရေးမှူးမှ အဖွင့်အမှာစကားပြော
ကြားပြီး ယုတ္တစည်းရုံးရေးမှူးမှ ဣတ္ထဗဟိုဖွဲ့
စီမံကိန်း အကြောင်း ဖိတ်ဆက်ရှင်းပြပါသည်။ စီမံကိန်း
ရည်ရွယ်ချက်များ ၊ စီမံကိန်း ဖိတ်ဆက် (၁၅) ချက် နှင့်
စီမံကိန်းစက်ဝန်းအကြောင်းရှင်းပြပါသည်။ ဖိတ်ဆက်ခြင်း
တွင် စီမံကိန်းသည် ကျား၊မရေးရာကဏ္ဍ ၊ ဝေဖန်အကြံပေး
တိုင်ကြားချက်ဖြေရှင်းရေးစနစ် ၊ ကျေးရွာစီမံကိန်း
ဆုံးဖြတ်မှုအဖွဲ့များ ဖွဲ့စည်းခြင်း ၊ ရန်ပုံငွေစီးဆင်းပုံနှင့်
ဖြူဖြင်ထိန်းသိမ်းခြင်းနှင့် အကာအကွပ်များ စသည်
တို့ ပါဝင်ကြောင်းရှင်းလင်းပြောကြားပါသည်။ "

ကိုယ်တို့၏ စိတ်ကူးသည် (၄) နှစ်ဆက်တိုက် ထောက်ပံ့ပေးရရှိမည်ဖြစ်ပြီး
 စိတ်ကူးစက်ဝန်းတွင် အပိုင်း (၆) ပိုင်း ၊ အဆင့် (၁၄) ဆင့် ပါရှိပြီး
 စိတ်ကူးပျက်စီးခြင်းများကို ပျောက်ကင်းစေရန် အစီအစဉ် ရေးဆွဲခြင်း ၊ ဆုံးဖြတ်
 ချက်ချမှတ် ဖြစ်ပြီး နှင့် လိုပတ်တိုင်ပူးပေါင်းပါဝင်၍ အကောင်အထည်
 ဖော်ဆောင်ရွက်ရသော စိတ်ကူးဖြစ်ကြောင်း ၊ အများအတွက်အကျိုးပြု
 သောပုဂ္ဂိုလ်များကို အများသဘောတူသဘောဖြင့် ဆောင်ရွက်ပေးရန်ဖြစ်ကြောင်း
 ဖြစ်ကြောင်းရှင်းလင်း ပြောကြားပါသည်။ ဆက်လက်၍ ကျေးဇူးတင်စိတ်ဖြင့်
 စွဲမြဲအဖွဲ့ဖွဲ့စည်းပုံ ၊ ကျေးဇူးတင်စိတ်ကူးအထောက်အကူပြုပေးမည့်ဖွဲ့စည်းပုံ
 ဖွဲ့စည်းပုံနှင့် ကျေးဇူးတင်စိတ်ကူးအထောက်အကူပြုပေးမည့်ဖွဲ့စည်းပုံတို့အား
 ချိတ်ဆက်၍ ရှင်းလင်းပြောကြားပါသည်။

ဦးရွှေချွန် (၂) ။ ။ ကျေးဇူးတင်စိတ်ကူးတစ်ဖွဲ့ချုပ်မည် အစီအစဉ်
 အကြောင်းရှင်းလင်းပြောကြားပါသည်။ ။ ဤကွန်မင်ပေး
 ဆက်လက်၍ ကျေးဇူးတင်စိတ်ကူးအထောက်အကူပြုပေးမည့်ဖွဲ့စည်းပုံတို့အား

။ ဖြတ်ချက် (၁) ။ ။ ကျေးဇူးတင်စိတ်ကူးတစ်ဖွဲ့ချုပ်မည် အစီအစဉ်တွင်
 ကျေးဇူးတင်စိတ်ကူးသည် ကွန်မင်ပေးချုပ်မည်အစီအစဉ်အောက်
 ရွက်စေလိုကြောင်း ကျေးဇူးတင်စိတ်ကူးအားလုံးက စည်းလုံးညီညွတ်
 ဖြစ်ပြီး အများသဘောတူသဘောဖြင့် အစီအစဉ်အောက်
 လိုကြောင်းဆွေးနွေးဆောင်ရွက်ပြီး အားလုံးသဘောတူညီညွတ်
 ကျေးဇူးတင်စိတ်ကူးတစ်ဖွဲ့ချုပ်မည် ဦးရွှေချွန်

နှင့် ဒေါ် မိုးမိုး ။ ။ သို့အား ကျေးဇူးတင်စိတ်ကူးအထောက်အကူ

အထက်ပါ ဆုံးဖြတ်ချက်အတိုင်း ကျေးရွာပူထူသည်

အများ သဘောတူ ဆန္ဒဖြင့် ကျေးရွာ စေတနာ့သန်တမ်း

တင်ပြောက်မှုအား သဘောတူကြပါသည်။

တင်ပြောက်မှုအား သဘောတူကြပါသည်။

ဦးမောင်မြင့်
ဗိုလ်တမ်းတင်သူ

၂
၂
၂
၂
၂

ပုံစံသစ်အကြောင်းအရာများ

ရက်စွဲ - 29.11.2017

အချိန် - နံနက် ၁၁:၃၀

နေရာ - အောင်ပင်သာကျေးရွာ ဦးမောင်ဖွဲ့စည်းရေးအဖွဲ့

ကျေးရွာ - အောင်ပင်သာ

အုပ်စု - ကန်ဦး

တက်ရောက်သူအရေအတွက် - ကျား (15) + မ (21) = ပေါင်း 36

ရည်ရွယ်ချက် " လူမှုဆန်းစစ်ခြင်း၊ ကျေးရွာ၏ ဖွံ့ဖြိုးရေး အစီအစဉ်

များရေးဆွဲရန် " ကျေးရွာစီမံခန့်ခွဲမှုအဖွဲ့ဖွဲ့စည်းခြင်း " " လူထုစည်းရုံးရေးအဖွဲ့မှ လူမှုဆန်းစစ်ခြင်း၏ ရည်ရွယ်ချက်များအားရှင်းလင်းပြောကြားပါသည် " လူမှုဆန်းစစ်ခြင်းထူထောင် လူထုအားလုံးပူးပေါင်းပါဝင်ပြီး ကျေးရွာ၏ လိုအပ်ချက်များ၊ အရင်းမြစ်များအားဖော်ထုတ်နိုင်ရန်နှင့် ကျေးရွာ၏ တိကျသည့် အနာဂတ်ဖွံ့ဖြိုးရေး အစီအစဉ်များရေးဆွဲနိုင်ရန် စာတင်တို့အားရှင်းလင်းပြောကြားပါသည်။ " လှိုင်းနောက် လူမှုဆန်းစစ်ခြင်း အစီအစဉ်အား အဖွဲ့ (၆) ဖွဲ့ခွဲ၍ ဆေးခွေးရေးဆွဲရန်ရှင်းပြပါသည်။ ဆက်လက်၍ ကျေးရွာ၏ ဦးစားပေးဖွံ့ဖြိုးရေးလုပ်ငန်းများအားမဲပေးရန်ရွေးချယ်ရန်ရည်ရွယ်ချက်ဖြင့်ရှင်းပြပါသည်။ "

မှေးခွေးချက် (၂) " ကျေးရွာဖွံ့ဖြိုးရေးဦးစားပေးလုပ်ငန်းများအားရွေးချယ်ပြီးပါက ကျေးရွာစီမံခန့်ခွဲမှုအဖွဲ့နှင့် ကျေးရွာစီမံကိန်းကော်မတီ (VRC) တို့အားမဲပေးရန်ဆက်လက်ရွေးချယ်ပေးရမည့်ဖြစ်ကြောင်းရှင်းပြပါသည်။ "

၁၅။ ကဏ္ဍအလိုက်ဦးစားပေးဖွံ့ဖြိုးရေးလုပ်ငန်းစဉ်များ



နောက်ဆက်တွဲ(၄)ခြားနားသောအပိုင်းများအတွက်ဦးစားပေးဖွံ့ဖြိုးရေးလုပ်ငန်းစဉ်များအနှစ်ချုပ်

မူရင်းအား VPSC တွင်ထားရှိရပါမည်။ အခြားဌာနဆိုင်ရာများနှင့်ညှိနှိုင်းရန်အတွက်မိတ္တူအား သို့ပို့ရပါမည်။ MIS data အနေဖြင့်သွင်းရန်မလိုအပ်ပါ။

TPIC

	အဆင့်	လုပ်ငန်း	မည်သူ့ဦးစားပေးလဲ	လ/နှစ်	ကျေးရွာမှတာဝန်ခံသူ သို့မဟုတ်အုပ်စု	ပြင်ပမှမည်သူ ထောက်ပံ့မလဲ
အခြေခံအဆောက်အအုံ	၁	ရွာတွင်းလမ်းများ ရိစာလမ်းခင်းခြင်း	မ (√) ကျား(√)	၂၀၁၈	ကျေးရွာစီ/ထောက်	လူထုဗဟိုပြု စီမံကိန်း
	၂	စာကြည့်တိုက် အသစ် တည်ဆောက်ရန်	မ (√) ကျား(√)	၂၀၂၀	ကျေးရွာစီ/ထောက်	ပြင်ပအလှူရှင်
	၃	စက်ရေတွင်းတူးဖော်ခြင်း	မ (√) ကျား()	၂၀၂၁	ကျေးရွာစီ/ထောက်	ပြင်ပအလှူရှင်
	၄	လျှပ်စစ်မီးသွယ်တန်းခြင်း	မ (√) ကျား(√)	၂၀၂၁	ကျေးရွာစီ/ထောက်	ဌာနဆိုင်ရာ
	၅		မ (√) ကျား(√)			
	၆		မ (√) ကျား(√)			
အသက်မွေးဝမ်းကြောင်းမျိုးစုံကိတ်ပျိုးရေး	၁		မ () ကျား()			
	၂		မ () ကျား(√)			
	၃		မ () ကျား()			
	၄		မ () ကျား()			

	၅		မ () ကျား()			
ကျန်းမာရေးနှင့်အဟာရ	၁	ကျေးလက်ဆေးပေးခန်းအသစ် တည်ဆောက်ရန်	မ (✓) ကျား(✓)	၂၀၁၉	ကျေးရွာစီ/ထောက်	လူထုဗဟိုပြု စီမံကိန်း
	၂		မ () ကျား()			
	၃		မ () ကျား()			
	၄		မ () ကျား()			
	၅		မ () ကျား()			
ပညာရေး	၁		မ () ကျား()			
	၂		မ () ကျား()			
	၃		မ () ကျား()			
	၄		မ () ကျား()			
	၅		မ () ကျား()			
အခြား (မွေးမြူရေး)	၁		မ () ကျား()			
	၂		မ ()			

			ကျား()			
	၃		မ () ကျား()			
	၄		မ () ကျား()			
	၅		မ () ကျား()			