



ပြည်ထောင်စုသမ္မတမြန်မာနိုင်ငံတော်အစိုးရ  
 စိုက်ပျိုးရေး၊ မွေးမြူရေးနှင့် ဆည်မြောင်းဝန်ကြီးဌာန  
 (ကျေးလက်ဒေသဖွံ့ဖြိုးတိုးတက်ရေးဦးစီးဌာန)

# လူထုပဟိုပြုစီမံကိန်း



National Community Driven Development Project  
 (NCDDP)

ကျေးရွာဖွံ့ဖြိုးရေးအစီအစဉ်  
 Village Development Plan (VDP)

ပန်းတောင်းမြို့နယ်

၂၀၂၀ ခုနှစ် ရေလည်ကျွန်းကျေးရွာအုပ်စု၊အောင်မင်္ဂလာကျွန်းကျေးရွာ



Contents

- ၁။ ပန်းတောင်းမြို့နယ် အခြေပြမြေပုံ ..... 3
- ၂။ ရေလည်ကျွန်း ကျေးရွာအုပ်စု အခြေပြမြေပုံ ..... 4
- ၃။ ရေလည်ကျွန်း ကျေးရွာအုပ်စု တွင်ပါဝင်သောကျေးရွာများစာရင်း ..... 4
- ၄။ ကျေးရွာအခြေခံအချက်အလက်များ(ကျေးရွာသမိုင်းကြောင်း) ..... 5
- ၅။ လူထုပူးပေါင်းပါဝင်သော လူမှုဆန်းစစ်ခြင်းနှင့် အကဲဖြတ်ခြင်းလုပ်ငန်းစဉ် အကျဉ်းချုပ်ဇယား..... 6
- ၆။ ကျေးရွာဖွံ့ဖြိုးရေးအစီအစဉ်အတွက်အသုံးပြုခဲ့သော PRA Tools တစ်ခုချင်းစီအတွက် သုံးသပ်ချက်များ  
..... 7
  - ၆.၁။ ကျား၊ မ ပင့်ကူအိမ်သုံးသပ်ခြင်း ..... 7
  - ၆.၂။ ကျား၊ မ ပင့်ကူအိမ်သုံးသပ်ခြင်း သုံးသပ်ချက် ..... 8
  - ၆.၃။ ကျေးရွာအရင်းအမြစ်အသုံးချမှုဇယား ..... 9
  - ၆.၄။ ကျေးရွာအရင်းအမြစ်အသုံးချမှုဇယားသုံးသပ်ချက် ..... 9
  - ၆.၅။ ဥစ္စာနေကြွယ်ဝမှု အဆင့်သတ်မှတ်ခြင်း ..... 10
  - ၆.၆။ ဥစ္စာနေကြွယ်ဝမှု အဆင့်သတ်မှတ်ခြင်းသတ်မှတ်ချက် ..... 11
  - ၆.၇။ အဖွဲ့အစည်းချိတ်ဆက်မှုပြမြေပုံ ..... 12
  - ၆.၈။ အဖွဲ့အစည်းချိတ်ဆက်မှုပြမြေပုံသုံးသပ်ချက် ..... 13
  - ၆.၉။ ရာသီခွင်ပြ ပြက္ခဒိန် ..... 14
  - ၆.၁၀။ ရာသီခွင်ပြ ပြက္ခဒိန်သုံးသပ်ချက် ..... 14
  - ၆.၁၁။ လူမှုရေးနှင့်ကျေးရွာအရင်းအမြစ်ပြမြေပုံ ..... 15
  - ၆.၁၂။ လူမှုရေးနှင့်ကျေးရွာအရင်းအမြစ်ပြမြေပုံသုံးသပ်ချက် ..... 16
- ၇။ ကော်မတီဝင်များရွေးချယ်ခြင်းနှင့် ကျေးရွာဖွံ့ဖြိုးရေးအစီအစဉ်ဆောင်ရွက်မှုမှတ်တမ်းခါတ်ပုံများ ..... 17
  - ၇.၁။ ကျေးရွာအစည်းအဝေးနှင့် PRA Tools များအသုံးပြု၍ အချက်အလက်ကောက်ခံခြင်း ..... 17
  - ၇.၂။ အောင်မင်္ဂလာကျွန်း ကျေးရွာ၏ စီမံကိန်းအထောက်အကူပြုကျေးရွာကော်မတီဝင်များစာရင်း ... 18
- ၈။ ကျေးရွာအချက်အလက်(ပုံစံ-၁) ..... 19
  - ၈.၁။ ပထမနှစ်ကျေးရွာအချက်အလက်(ပုံစံ-၁) ..... 19
  - ၈.၂။ ဒုတိယနှစ်ကျေးရွာအချက်အလက်(ပုံစံ-၁) ..... 22
  - ၈.၃။ တတိယနှစ်ကျေးရွာအချက်အလက်(ပုံစံ-၁) ..... 25
  - ၈.၄။ စတုတ္ထနှစ်ကျေးရွာအချက်အလက်(ပုံစံ-၁) ..... 28
- ၉။ စီမံချက်စက်ဝန်းအချိန်ဇယား ( ပုံစံ - ၂ ) ..... 31



၉.၁။ပထမနှစ် စီမံချက်စက်ဝန်းအချိန်ဇယား ( ပုံစံ - ၂ )..... 31

၉.၂။ဒုတိယနှစ် စီမံချက်စက်ဝန်းအချိန်ဇယား ( ပုံစံ - ၂ )..... 32

၉.၃။တတိယနှစ် စီမံချက်စက်ဝန်းအချိန်ဇယား ( ပုံစံ - ၂ )..... 33

၉.၄။စတုတ္ထနှစ် စီမံချက်စက်ဝန်းအချိန်ဇယား ( ပုံစံ - ၂ )..... 34

၁၀။ ကျေးရွာဖွံ့ဖြိုးရေး ဦးစားပေးအစီအစဉ် ( ပုံစံ-၃ )..... 35

    ၁၀.၁။ ပထမနှစ်ကျေးရွာဖွံ့ဖြိုးရေး ဦးစားပေးအစီအစဉ် ( ပုံစံ-၃ ) ..... 35

    ၁၀.၂။ ဒုတိယနှစ်ကျေးရွာဖွံ့ဖြိုးရေး ဦးစားပေးအစီအစဉ် ( ပုံစံ-၃ )..... 37

    ၁၀.၃။ တတိယနှစ်ကျေးရွာဖွံ့ဖြိုးရေး ဦးစားပေးအစီအစဉ် ( ပုံစံ-၃ )..... 39

    ၁၀.၄။ စတုတ္ထနှစ်ကျေးရွာဖွံ့ဖြိုးရေး ဦးစားပေးအစီအစဉ် ( ပုံစံ-၃ )..... 41

၁၁။ ကျေးရွာအုပ်စု စီမံကိန်းလုပ်ငန်းခွဲရွေးချယ်ခြင်း ( ပုံစံ-၄ )..... 44

    ၁၁.၁။ ပထမနှစ်ကျေးရွာအုပ်စု စီမံကိန်းလုပ်ငန်းခွဲရွေးချယ်ခြင်း ( ပုံစံ-၄ ) ..... 44

    ၁၁.၂။ ဒုတိယနှစ်ကျေးရွာအုပ်စု စီမံကိန်းလုပ်ငန်းခွဲရွေးချယ်ခြင်း ( ပုံစံ-၄ )..... 45

    ၁၁.၃။ တတိယနှစ်ကျေးရွာအုပ်စု စီမံကိန်းလုပ်ငန်းခွဲရွေးချယ်ခြင်း ( ပုံစံ-၄ )..... 46

    ၁၁.၄။ စတုတ္ထနှစ်ကျေးရွာအုပ်စု စီမံကိန်းလုပ်ငန်းခွဲရွေးချယ်ခြင်း ( ပုံစံ-၄ )..... 47

၁၂။စတုတ္ထနှစ် အစည်းအဝေးမှတ်တမ်းများ..... 48

၁၃။ ကဏ္ဍအလိုက်ဦးစားပေးဖွံ့ဖြိုးရေးလုပ်ငန်းစဉ်များ(ပုံစံ-၄ နောက်ဆက်တွဲ)..... 54

    ၁၃.၁။ပထမနှစ် ကဏ္ဍအလိုက်ဦးစားပေးဖွံ့ဖြိုးရေးလုပ်ငန်းစဉ်များ(ပုံစံ-၄ နောက်ဆက်တွဲ) ..... 54

    ၁၃.၂။ဒုတိယနှစ် ကဏ္ဍအလိုက်ဦးစားပေးဖွံ့ဖြိုးရေးလုပ်ငန်းစဉ်များ(ပုံစံ-၄ နောက်ဆက်တွဲ) ..... 55

    ၁၃.၃။တတိယနှစ် ကဏ္ဍအလိုက်ဦးစားပေးဖွံ့ဖြိုးရေးလုပ်ငန်းစဉ်များ(ပုံစံ-၄ နောက်ဆက်တွဲ) ..... 56

    ၁၃.၄။စတုတ္ထနှစ် ကဏ္ဍအလိုက်ဦးစားပေးဖွံ့ဖြိုးရေးလုပ်ငန်းစဉ်များ(ပုံစံ-၄ နောက်ဆက်တွဲ) ..... 57

# ၁။ ပန်းတောင်းမြို့နယ် အခြေပြမြေပုံ

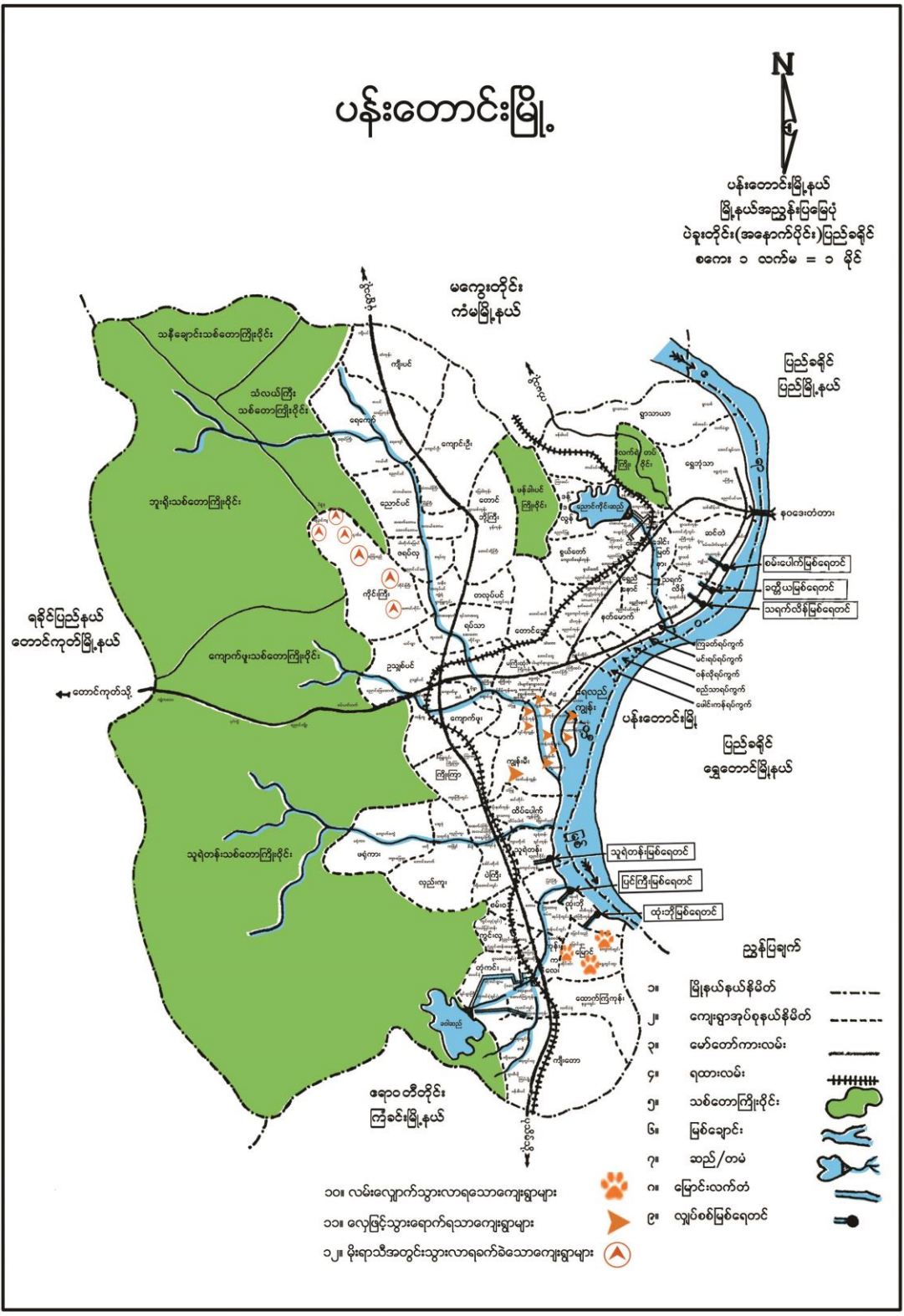

### ၂။ ရေလည်ကျွန်းကျေးရွာအုပ်စု အခြေပြမြေပုံ

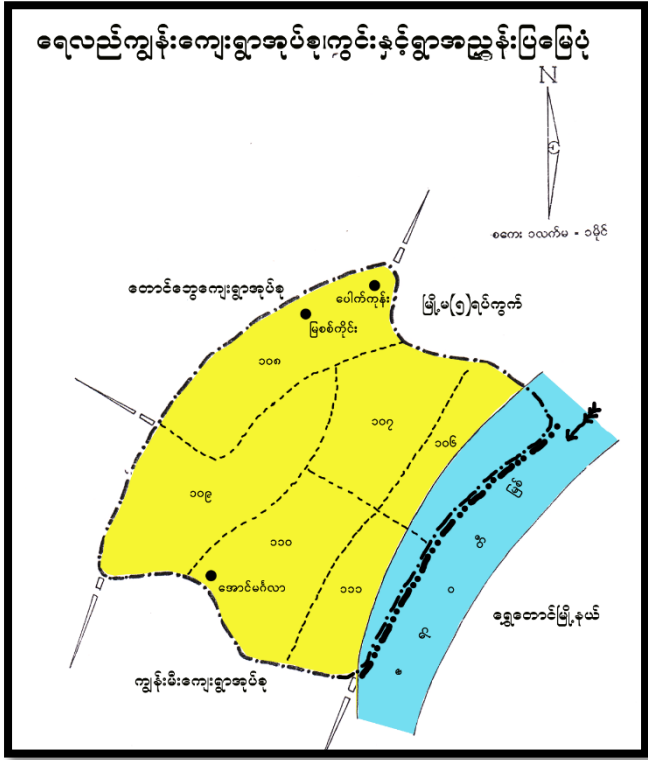

### ၃။ ရေလည်ကျွန်းကျေးရွာအုပ်စု တွင်ပါဝင်သောကျေးရွာများစာရင်း

- ၁. သောင်ကြီး
- ၂. အောင်မင်္ဂလာ
- ၃. မြစ်ကောင်း
- ၄. ပေါက်ကျွန်း
- ၅. အောင်မင်္ဂလာကျွန်းသစ်



### ၄။ကျေးရွာအခြေခံအချက်အလက်များ(ကျေးရွာသမိုင်းကြောင်း)

အောင်မင်္ဂလာ(ကျွန်း)ကျေးရွာသည် မူလက အောင်မင်္ဂလာ(ရွာ)နှင့် တစ်ပေါင်းတည်း အတူတကွနေထိုင်ခဲ့ရာမှ မြေနုကျွန်းများပေါ်ပေါက်လာချိန်တွင် မိမိတို့လုပ်ကိုင်စားသောက်ကြသောမြေနုကျွန်းများထွန်းရာနေရာတွင် တဲအိမ်များဆောက်လုပ်နေထိုင်ခဲ့ကြပါသည်။ ထိုသို့ပြောင်းရွှေ့နေထိုင်ခဲ့ကြရာမှ သီးနှံများစိုက်ပျိုးပြီးချိန်တွင်လည်း ထိုနေရာမှာပင် ဆက်လက်နေထိုင်ခဲ့ကြပါသည်။အချိန်ကာလကြာမြင့်လာချိန်တွင် နောက်ထပ်အိမ်ခြေများတိုးပွားလာပြီး ယခုအခါအိမ်ခြေ (၉၈)အိမ်ရှိသောကျေးရွာကြီးတစ်ရွာအဖြစ် ဖြစ်တည်လာခဲ့ပါသည်။

၅။ လူထုပူးပေါင်းပါဝင်သော လူမှုဆန်းစစ်ခြင်းနှင့် အကဲဖြတ်ခြင်းလုပ်ငန်းစဉ် အကျဉ်းချုပ်ဇယား

လူထုပူးပေါင်းပါဝင်သော လူမှုဆန်းစစ်ခြင်းနှင့် အကဲဖြတ်ခြင်းလုပ်ငန်းစဉ် အကျဉ်းချုပ်ဇယား

စဉ်	အကြောင်းအရာ	ရက်စွဲ	ဦးစည်ဆောင်ရွက်သူ	ထူးခြားချက်	ခ	ခေါင်း	အိတ်ထုတ်ဖော်ချက်များ
၁	ကျေးရွာအုပ်စု အခြေပြမြေပုံ (Social Map)	၁၇ ၁၈ ၁၉ ၂၀ ၂၀၁၈	-လက်လှုပ်/လက်စား -သာမန် -အဆင်ပြေ -ကျေးရွာအုပ်စုအနီးရှိ အကျိုးရှိမှုများ	၁၀	၁၀	၂၀	-ကျေးရွာတွင်းရှိ အကျိုးရှိမှုများ -သာယာချမ်းသာစေရန် -အခြေခံအဆောက်အအုံများ -မြေပုံအသုံးပြုမှုများ -အသက်မွေးဝမ်းကြေးအဖွဲ့များ -ကျေးရွာအုပ်စုအနီးရှိ အကျိုးရှိမှုများ
၂	ရာသီခွင်မြေပုံ (Seasonal Calendar)	၁၇ ၁၈ ၁၉ ၂၀ ၂၀၁၈	-လက်လှုပ်/လက်စား -သာမန် -အဆင်ပြေ -ကျေးရွာအုပ်စုအနီးရှိ အကျိုးရှိမှုများ	၁၀	၁၀	၂၂	-ကျေးရွာအုပ်စုအနီးရှိ အကျိုးရှိမှုများ -လက်လှုပ်/လက်စား -သာယာချမ်းသာစေရန် -အခြေခံအဆောက်အအုံများ -မြေပုံအသုံးပြုမှုများ -အသက်မွေးဝမ်းကြေးအဖွဲ့များ -ကျေးရွာအုပ်စုအနီးရှိ အကျိုးရှိမှုများ
၃	ဥစ္စာရေးရာ အဆင့်သတ်မှတ်ခြင်း (Wealth Ranking)	၁၇ ၁၈ ၁၉ ၂၀ ၂၀၁၈	-လက်လှုပ်/လက်စား -သာမန် -အဆင်ပြေ -ကျေးရွာအုပ်စုအနီးရှိ အကျိုးရှိမှုများ	၁၀	၁၀	၂၅	-ကျေးရွာအုပ်စုအနီးရှိ အကျိုးရှိမှုများ -လက်လှုပ်/လက်စား -သာယာချမ်းသာစေရန် -အခြေခံအဆောက်အအုံများ -မြေပုံအသုံးပြုမှုများ -အသက်မွေးဝမ်းကြေးအဖွဲ့များ -ကျေးရွာအုပ်စုအနီးရှိ အကျိုးရှိမှုများ
၄	ကျား ဝ တွဲကုန်စိစစ်ဆန်းစစ်ခြင်း (Cob Web)	၁၇ ၁၈ ၁၉ ၂၀ ၂၀၁၈	-လက်လှုပ်/လက်စား -သာမန် -အဆင်ပြေ -ကျေးရွာအုပ်စုအနီးရှိ အကျိုးရှိမှုများ	၁၀	၁၀	၂၀	-ကျေးရွာအုပ်စုအနီးရှိ အကျိုးရှိမှုများ -လက်လှုပ်/လက်စား -သာယာချမ်းသာစေရန် -အခြေခံအဆောက်အအုံများ -မြေပုံအသုံးပြုမှုများ -အသက်မွေးဝမ်းကြေးအဖွဲ့များ -ကျေးရွာအုပ်စုအနီးရှိ အကျိုးရှိမှုများ
၅	အရင်းအမြစ်အသုံးချမှု စောင့်ရှောက်ခြင်းဇယား (Asset Mapping)	၁၇ ၁၈ ၁၉ ၂၀ ၂၀၁၈	-လက်လှုပ်/လက်စား -သာမန် -အဆင်ပြေ -ကျေးရွာအုပ်စုအနီးရှိ အကျိုးရှိမှုများ	၁၀	၁၀	၂၄	-ကျေးရွာအုပ်စုအနီးရှိ အကျိုးရှိမှုများ -လက်လှုပ်/လက်စား -သာယာချမ်းသာစေရန် -အခြေခံအဆောက်အအုံများ -မြေပုံအသုံးပြုမှုများ -အသက်မွေးဝမ်းကြေးအဖွဲ့များ -ကျေးရွာအုပ်စုအနီးရှိ အကျိုးရှိမှုများ
၆	အဖွဲ့အစည်းဆိုင်ရာဆက်သွယ်ခြင်း (Venn Diagram)	၁၇ ၁၈ ၁၉ ၂၀ ၂၀၁၈	-လက်လှုပ်/လက်စား -သာမန် -အဆင်ပြေ -ကျေးရွာအုပ်စုအနီးရှိ အကျိုးရှိမှုများ	၁၀	၁၀	၂၄	-ကျေးရွာအုပ်စုအနီးရှိ အကျိုးရှိမှုများ -လက်လှုပ်/လက်စား -သာယာချမ်းသာစေရန် -အခြေခံအဆောက်အအုံများ -မြေပုံအသုံးပြုမှုများ -အသက်မွေးဝမ်းကြေးအဖွဲ့များ -ကျေးရွာအုပ်စုအနီးရှိ အကျိုးရှိမှုများ

၆။ ကျေးရွာဖွံ့ဖြိုးရေးအစီအစဉ်အတွက်အသုံးပြုခဲ့သော PRA Tools တစ်ခုချင်းစီအတွက် သုံးသပ်ချက်များ

၆.၁။ကျား၊ မ ပင့်ကူအိမ်သုံးသပ်ခြင်း

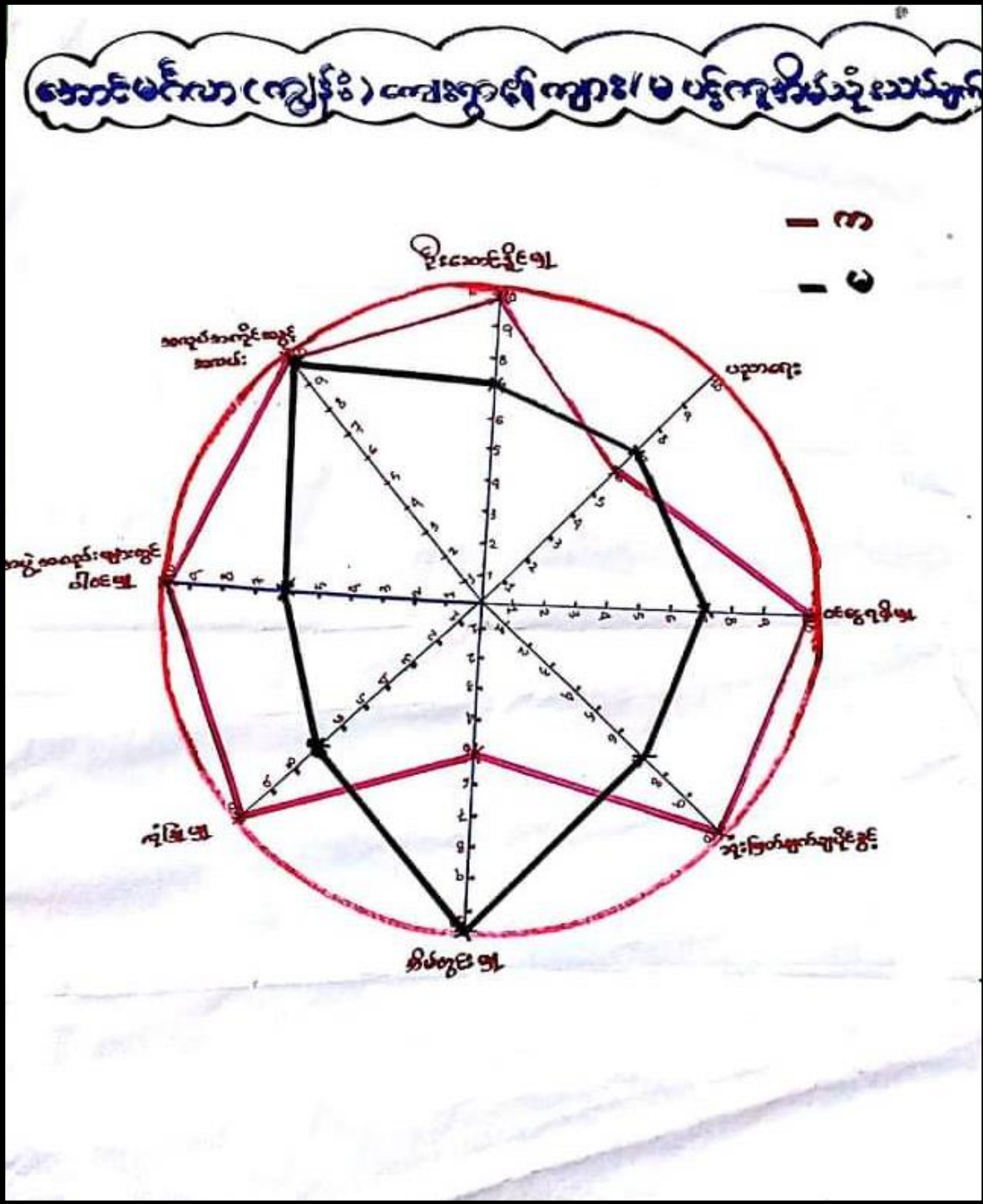



၆.၂ ကျား၊ မ ပင့်ကူအိမ်သုံးသပ်ခြင်း သုံးသပ်ချက်

၆) ဆောင်မင်္ဂလာကျေးရွာ ကျား၊ မ ပင့်ကူအိမ်သုံးသပ်ခြင်း

ကျား၊ မ ပင့်ကူ အိမ်သုံးသပ်ချက် - " ဆောင်မင်္ဂလာကျေးရွာတွင်ရှိသော ကမ္ဘာ့  
 သား၊ ကမ္ဘာ့ သမီး တို့၏ ရုပ်ထုတ်မှု ယခင် ကထား များ၊ ယခင် ဖာရေးတော်တို့ကို  
 များ ၊ ဝါထင်ဆောင်ရွက်မှု များ ၊ ဦးဆောင်မှု များ ၊ ထိခိုက်လွယ် ယခြေ ကရ  
 များ ၊ ကလေး ကလေး ကလေး ကလေး များ တော်တို့ကို ပိုင် မှု ခြေ ကရ များ ကို ရသ  
 ဂွယ်ပါသည့် -  
 ရသ ဂွယ် ချက် များ ကို ဦးတည် ဖြီး အမျိုးသား ၊ ကမ္ဘာ့ သမီး  
 များ ကမ္ဘာ့ ဦး ကျား - မ ပင့်ကူ အိမ်သုံး သပ် ချက် ( ဝေ ချက် ဖြင့် ခြင်း ပဒ်း သုံး သပ်  
 ချက် များ ဖြစ် လျှော့ ပါ သည် - ပင့်ကူ အိမ် သုံး သပ် ချက် ကို ကမ္ဘာ့ သမီး ကမ္ဘာ့  
 စု သည် ကမ္ဘာ့ သား များ ထက် လျှော့ စာရေး ယာ ၊ နည်း များ များ ၊ ကျွန်ုပ်တို့ ၊ ကမ္ဘာ့  
 သား များ သည် ပုံ မြန် မာ ဖြစ် ကျေ နေ နေ နေ နေ နေ နေ နေ ကျော် မာ နေ  
 ကောင်း မြန် ဖြစ် သည် - ပညာ ရေး ပိုင်း တွင် ကမ္ဘာ့ သား များ သာ လျှော့ ကမ္ဘာ့ သမီး များ  
 ကောင်း ရှည် ရှည် သည် - နိမ့် တွင်း မျက် ခွံ နှင့် ဗိမာန် စု အချိန် ပေး နိုင် မှု တွင် ကမ္ဘာ့ သမီး  
 များ ကမ္ဘာ့ ဆောင်ရွက် ကျင့် နေ သည် တွင် ပါဝင် မှု ဆုံး ဖြစ် စု နှစ် နှစ် နှစ် နှစ် နှစ် နှစ် နှစ်  
 ကလေး ကလေး ကလေး ကလေး များ တွင် ကမ္ဘာ့ သား များ က ကမ္ဘာ့ ဆောင် ဖြစ် ပါ သည်  
 ပင့်ကူ အိမ် သုံး သပ် ခြင်း ကို နှိုင်း နှိုင်း သုံး သပ် လျှင် ကမ္ဘာ့ သမီး များ ခွဲ ဖြား ဆောင် မှု  
 ပို မြန် ဖြစ် သား စေ နှင့် အတွက် ကမ္ဘာ့ သား များ က လက် တွဲ ခေါ် ယူ သင့် ပါ သည် "

### ၆.၃။ ကျေးရွာအရင်းအမြစ်အသုံးချမှုဇယား

အောင်မင်္ဂလာကျေးရွာ၏ အရင်းအမြစ် အသုံးချမှု ဇယား

စဉ်	အသုံးပြုသည့် အရင်းအမြစ်	အသုံးချသူ
၁။	ဘုန်းကြီးကျောင်း	ကျား / မ
၂။	စာသင်ကျောင်း	ကျား / မ
၃။	ကိုင်း	ကျား / မ
၄။	ဦး၊ လှည်း၊ ကိုင်း၊ ဓမ္မ၊ လယ်ထွန်စက်၊ ဆိုင်ကယ်	ကျား
၅။	ရေတွင်း၊ စာပုံနှိပ်စက်	မ

### ၆.၄။ ကျေးရွာအရင်းအမြစ်အသုံးချမှုဇယားသုံးသပ်ချက်

အောင်မင်္ဂလာကျေးရွာ၏ အရင်းအမြစ် အသုံးချမှု ဇယား သုံးသပ်ချက်

ရည်ရွယ်ချက်။ ။ အောင်မင်္ဂလာကျေးရွာအတွင်းရှိ အရင်းအမြစ်များအား ခွဲစိတ် ဖြေခွဲပေးပြီး မြို့အပေါ်ပါမဟုတ်ဘဲ အရင်းအမြစ်များအား အသုံးပြုမှုတွင် မည်သည့်အဖွဲ့အစည်းမှ ပြတ် ချက်ချင်းမပြုနိုင်အောင် အရင်းအမြစ်ဆက်သွယ်ပေးသော ပြဿနာများအား သိမြင်လာစေရန် ရည်ရွယ်ပါသည်။

အောင်မင်္ဂလာကျေးရွာ၏ အရင်းအမြစ် အသုံးချမှု ဇယားကို စာရင်းအင်း အဖြစ် ၁၅ ချက်အား တွေ့ရှိရပါသည်။ ၎င်းကျေးရွာအတွင်းရှိ အများစုအား ပြုစုအသုံးပြု အခြေအနေအထားမှာ - ဘုန်းကြီးကျောင်း၊ စာသင်ကျောင်း၊ ကိုင်းများဖြစ်၍ ဦး၊ လှည်း၊ ကိုင်း၊ ဓမ္မ၊ လယ်ထွန်စက်၊ ဆိုင်ကယ် တို့ကို အများစုအား အသုံးပြု၍ ရေတွင်း၊ စာပုံနှိပ်စက် စသည်တို့ကို အများစုအား အသုံးပြုမိမိမဟုတ်ပါ။ အရင်းအမြစ် စာရင်းအင်းအား အများစုအား အသုံးပြုခြင်းဖြင့် အများစုအား ထုတ်ကုန်ထုတ်လုပ်ရာတွင် ကျန်ခဲ့ခြင်းမှာ ယုံကြည်စိတ်ချစွာ နည်းပြီး ရှေးဦးစွာ လာပြန်လိုဆုံးရှုံးမှုများကြောင့် ဖြစ်ကြောင်း တွေ့ရှိရပါသည်။



၆.၅။ ဥစ္စာနေကြွယ်ဝမှု အဆင့်သတ်မှတ်ခြင်း

ဥစ္စာနေကြွယ်ဝမှု အဆင့်သတ်မှတ်ချက် (အားလုံးပင်ပေး)			
ကမ္ဘာ့ကစား	သတ်မှတ်ချက် ၊ ခွဲခြား ကိန်း	အိမ်ထောင်စု အရေကိန်း	ကုမ္ပဏီအရေ
မြေလျှပ် သောအရပ်	ကိုင်း ၃၀၀၀ ၊ ခွား ၁၅၀၀ ၊ ဆိုင်ကယ်၊ ငွေထွက်ကပ် ၊ ဖက်စတေး ပျော်ကောင် အိမ် မိုး	၅၀၀	၅၀
မမြေလျှပ် သောအရပ်	ကိုင်း ၁၀၀၀ ၊ လက်လျှပ် လက်စား ၊ ထရိုကာ ၊ အိမ် မိုး	၁၅၀	၁၅
ကားအိမ် အရပ်	ကိုင်း ၂၀၀၀ ၊ ခွား ၁၀၀၀ ၊ ထရိုကာအိမ် မိုး	၁၅၀	၁၅
ရိပ် ပါ	ကျွဲပုစွန် ၊ လက်လျှပ် လက်စား ၊ ထရိုကာ ၊ သက်လည်မိုး	၆၃	၆၅
		၉၀	၁၀၀



၆.၇။ အဖွဲ့အစည်းချိတ်ဆက်မှုပြမြေပုံ

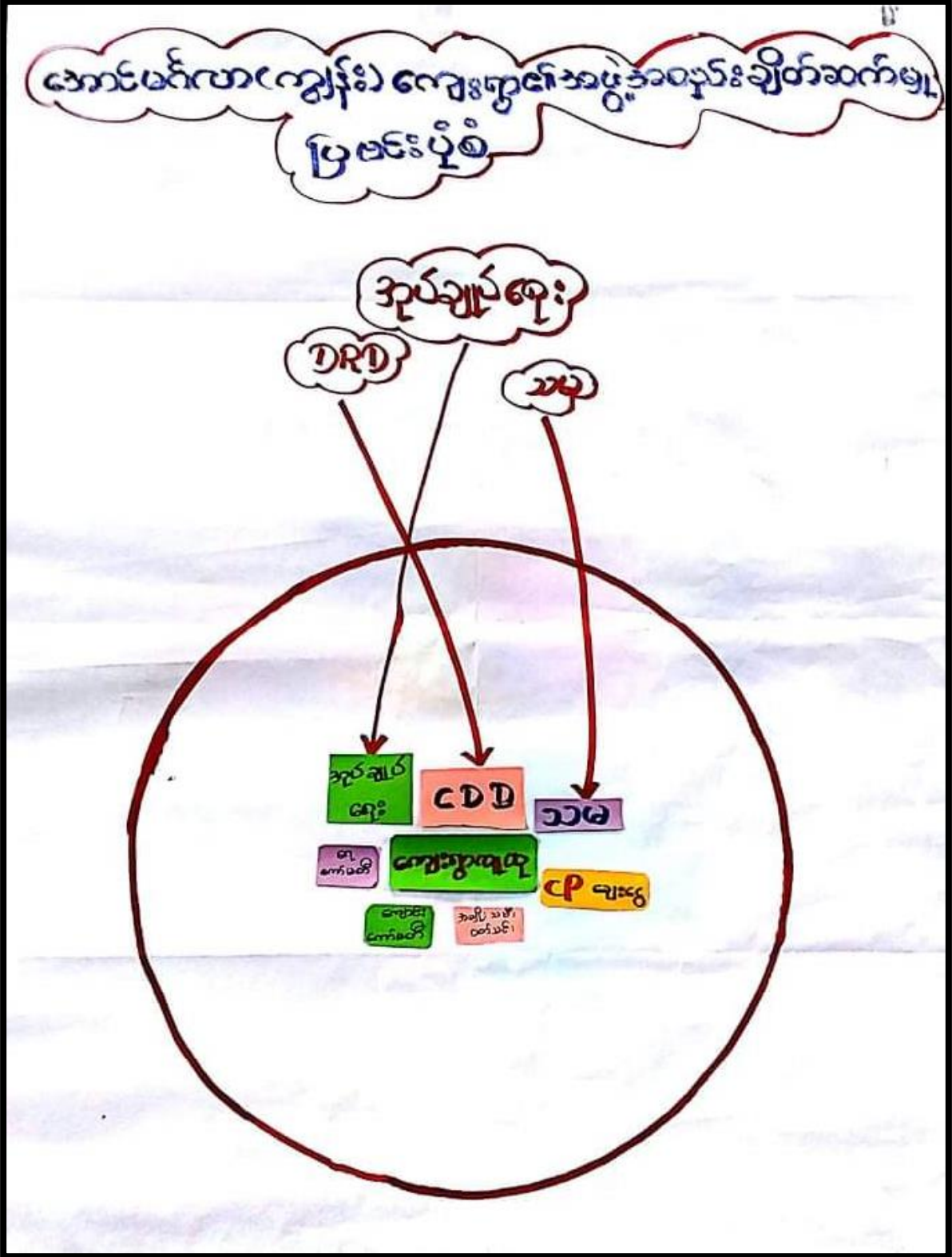

### ၆.၈။ အဖွဲ့အစည်းချိတ်ဆက်မှုပြင်ဆင်ပုံသုံးသပ်ချက်

အဖွဲ့ အစည်း ချိတ်ဆက်မှုပြင်ဆင်ပုံ သုံးသပ်ချက်

ရည်ရွယ်ချက် " ဆောင်မင်္ဂလာကျေးရွာရှိ အဖွဲ့အစည်း ချိတ်ဆက်မှုအဖွဲ့  
၏ ဖြေပုံရေး ဆွဲခြင်း ၏ ရည်ရွယ်ချက်မှာ ကျေးရွာအတွင်း၊ ဤစာသက်စောက်ပွန်းရှိ  
ဖူးရှိသူတွေက သယ်သူတွေလဲ ၊ အိုး ဖြတ်ချက်များ ချမှတ်ရာတွင် ယခုအခါ  
ကဆုံး ဖြတ် ငြာ သလဲ ၊ အမျိုးအစား ၊ အမျိုးမျိုး ၏ ပါဝင်မှုအခန်းကဏ္ဍ  
ကျေးရွာ ဖွံ့ဖြိုးရေး လုပ်ငန်းများ ဆောင်ရွက် မှုအခြေအနေ ၊ အစည်းအဝေး  
ရသော အုပ်စုများ ၏ ပါဝင်မှုအခြေအနေ ၊ ကျေးရွာ အတွင်း နှင့် ပြင်ပချိတ်  
ဆက် ဆောင်ရွက် အဖွဲ့အစည်းများ၏ ဓာရေ ဖြစ်ပေါ် နေရာ ရည်ရွယ်ပါသည်။

ဆောင်မင်္ဂလာကျေးရွာအတွင်းရှိ အဖွဲ့အစည်း

ဆောင်မင်္ဂလာကျေးရွာ အတွင်းတွင် ၈ အုပ်စုအစည်း ဖွဲ့စည်းပါမည်။

- ၀၁) ကျေးရွာအစိုးရအဖွဲ့၊
- ၀၂) ဦးသတ်အဖွဲ့၊
- ၀၃) လူထုစာတိုက် အဖွဲ့၊
- ၀၄) စာရင်းစစ်အဖွဲ့၊
- ၀၅) စာရင်းစစ်အဖွဲ့၊
- ၀၆) နေရေးနှင့်  
အဖွဲ့အစည်း အဖွဲ့၊
- ၀၇) ဦးသတ် အဖွဲ့။

ဆောင်မင်္ဂလာ ကျေးရွာ အတွင်းတွင် အဖွဲ့အစည်း ၈ ဖွဲ့စည်း ဖြစ်ပေါ်

ကျေးရွာ ဖွံ့ဖြိုးရေး လုပ်ငန်းများ အတွက် အမျိုးမျိုး ၊ အမျိုးအစား ကဏ္ဍ  
ကဏ္ဍ ဆောင်ရွက်ပျက်ရှိပါသည်။ ကျေးရွာ အုပ်စုစုရေး နည်းစနစ် ဖြင့်  
ဖွံ့ဖြိုးရေး လုပ်ငန်းများ တွင် လိုက်နာသည့် ပါဝင်မှုအခြေအနေ ပါဝင်သည်။  
ချိတ်ဆက် နှင့် အစည်းအဝေး ဖြစ်ပေါ်မှု ရှိမည် ဆိုသည့် အခန်းကဏ္ဍအရ  
အဖွဲ့အစည်း ၈ ဖွဲ့စည်းပါသည်။



### ၆.၁၁။ လူမှုရေးနှင့်ကျေးရွာအရင်းအမြစ်ပြုမြေပုံ

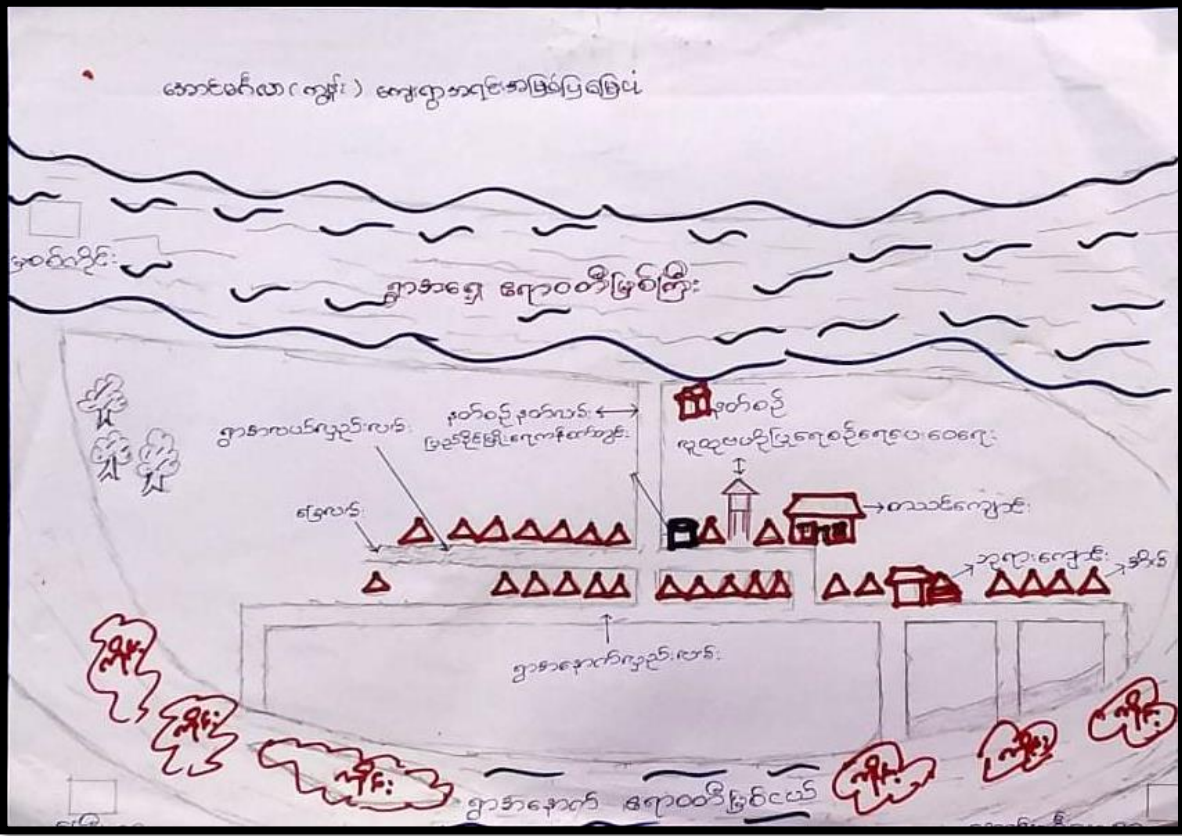



### ၆.၁၂။ လူမှုရေးနှင့်ကျေးရွာအရင်းအမြစ်ပြုပြင်ဆင်သုံးသပ်ချက်

၁) <sup>(လျှော်)</sup> ဆောင်မင်္ဂလာကျေးရွာအရင်း အမြစ်ပြုပြင်ဆင်သုံးသပ်ချက်

ရုန့်ဂွယ် ချက် " ဆောင်မင်္ဂလာ ကျေးရွာရှိ တစ်ခုခုခုအကျယ်အဝန်း၊ အရင်း အမြစ်များ၊ ဗာဆောက် ဗာစိုင်းများ၊ လမ်းပန်းဆက်သွယ်ရေး၊ သဘာဝဘေး၊ ကျေးရွာကို တို့ကို သိ လာ ရေရန် ရုန့်ဂွယ်ပါသည်။

ဆောင်မင်္ဂလာကျေးရွာသည် ငါး မျက်နှာ ကျေးရွာများ၊ ကဝိုင်း၊ သွားကား ရွာတံငါ ချောင်း ကိုဖြတ်၍ လှည်း၊ လမ်း၊ ကြောင်း၊ ကဝိုင်း၊ ဖြတ်တန်း၊ သွားလာရယော သွား လာရေးဆိုင်ခံယောကျေးရွာကလေးဖြစ်ပါသည်။ ဆောင်မင်္ဂလာကျေးရွာသည် ဧရာဝတီမြစ်ဘေး၊ ဒုဋ် ရွာတံငါ ချောင်း ဖြားတွင်တည်ရှိသောကြောင့် ချစ် ချစ် စေ့စေ့ စာနာ ကုသ ဖြည့်ထွေရပါသည်။ ကျေးရွာရှိ အိမ်များသည် ပျဉ်စောင့်ဖိတ် ရီးထုံ အိမ်များ ဖြစ် ဆောက်လုပ် ဧရိယာ ကြီးပါသည်။ ကျေးရွာတွင် အိုးမိုးရေ၊ မြေထဲတန်းကျောင်းနှင့် မြေအောက် ရေအိုးများ ရှိပါသည်။

အဓိက ထုတ်ကိုင် စားသောက် ယောလုပ်ငန်း မှာ စိုက်ပျိုးရေး လုပ်ငန်း၊ ကိုင်းလုပ်ငန်း ဖြစ်ပါသည်။ ကျေးရွာတွင် ဖွဲ့ ဖြိုးရေးမှ ရွာအဖွဲ့ခေါင်းဆောင် ရာကန်လည်း ရှိပါသည်။

၇။ ကော်မတီဝင်များရွေးချယ်ခြင်းနှင့်  
ကျေးရွာဖွံ့ဖြိုးရေးအစီအစဉ်ဆောင်ရွက်မှုမှတ်တမ်းဓါတ်ပုံများ

၇.၁။ ကျေးရွာအစည်းအဝေးနှင့် PRA Tools များအသုံးပြု၍ အချက်အလက်ကောက်ခံခြင်း



၇.၂။ အောင်မင်္ဂလာကျွန်း ကျေးရွာ၏  
စီမံကိန်းအထောက်အကူပြုကျေးရွာကော်မတီဝင်များစာရင်း

စဉ်	ကျေးရွာအုပ်စု	ကျေးရွာ	အမည်	Gender	တာဝန်
၁	Yae Lel Kyun	Aung Min Ga Lar	ဦးသန်းဇော်	Male	Village Project Support Committee
၂	Yae Lel Kyun	Aung Min Ga Lar	ဒေါ်သန်းရီ	Female	Village Project Support Committee
၃	Yae Lel Kyun	Aung Min Ga Lar	ဦးမြင့်ရွှေ	Male	Procurement Sub-Committee
၄	Yae Lel Kyun	Aung Min Ga Lar	ဒေါ်ခင်ဌေး	Female	Procurement Sub-Committee
၅	Yae Lel Kyun	Aung Min Ga Lar	ဦးကျော်နိုင်	Male	Procurement Sub-Committee
၆	Yae Lel Kyun	Aung Min Ga Lar	ဒေါ်စန်းအိလှိုင်	Female	Monitoring Sub-Committee
၇	Yae Lel Kyun	Aung Min Ga Lar	ဦးဝင်းထွန်း	Male	Monitoring Sub-Committee
၈	Yae Lel Kyun	Aung Min Ga Lar	ဦးထက်ရှိုင်းမိုး	Male	Monitoring Sub-Committee
၉	Yae Lel Kyun	Aung Min Ga Lar	ဦးအေးထွန်း	Male	Grievance focal point
၁၀	Yae Lel Kyun	Aung Min Ga Lar	ဒေါ်ဇင်မာအေး	Female	Grievance focal point
၁၁	Yae Lel Kyun	Aung Min Ga Lar	ဦးသန်းမင်းအောင်	Male	Village Finance Clark
၁၂	Yae Lel Kyun	Aung Min Ga Lar	ဦးကျော်သက်နိုင်	Male	Village volunteer
၁၃	Yae Lel Kyun	Aung Min Ga Lar	ဒေါ်ထက်ထက်နိုင်	Female	Village volunteer
၁၄	Yae Lel Kyun	Aung Min Ga Lar	ဦးနိုင်ဝင်း	Male	O & M Sub-Committee
၁၅	Yae Lel Kyun	Aung Min Ga Lar	ဒေါ်သန်းမော်	Female	O & M Sub-Committee



### ၈။ ကျေးရွာအချက်အလက်(ပုံစံ-၁)

#### ၈.၁။ ပထမဆုံးကျေးရွာအချက်အလက်(ပုံစံ-၁)

N - 18.၉535၉8 , E - 95.074461

ပုံစံ - ၀ - ၁ ကျေးရွာအခြေခံအချက်အလက်များ (Form PC 1)

လက်ညှိနှိုင်းကျေးရွာတစ်ရွာသို့ ပထမဆုံးမိတ်ဆက်ရေး သွားရောက်သောအခါ လူထုစည်းရုံးရေးမှူးသည် ကျေးရွာ ခေါင်းဆောင်များအား ကျေးရွာအချက်အလက်များကို မေတ္တာရပ်ခံ၍ တောင်းခံရသည်။ ဤအချက်အလက်များကို စီမံကိန်း မိတ်ဆက်အစည်းဝေးမတိုင်မီတောင်းခံရမည်။ စီမံကိန်းမိတ်ဆက်အစည်းဝေးတွင် လူထုစည်းရုံးရေးမှူးသည် ဤအချက်အလက် များအား စစ်ဆေးပြီး မှန်ကန်အောင်ပြုလုပ်ရမည်။ ပြီးနောက်တွင် လူထုစည်းရုံးရေးမှူးမှ သတင်းအချက်အလက်ထံသို့ Tablets မှ တစ်ဆင့် ပြန်လည်ပေးရမည်။

ကျေးရွာခေါင်းဆောင် အမည် ဦးကျော်စွာ	ကျေးရွာခေါင်းဆောင်၏ ဖုန်းနံပါတ် 09-792621759	လူထုစည်းရုံးရေးမှူး၏ အမည်
ပြည်နယ်၊ တိုင်းဒေသကြီး၊ ပဲခူး၊ မြို့နယ် ပုဂံ၊ ဝါးတန်းကျေးရွာအုပ်စု၊ ရွာအုပ်စု၊ ကျေးရွာ အခြေခံအချက်အလက်များ		

က။ လူဦးရေ

လူမျိုးစု	အိမ်ထောင်စုအရေအတွက်	ကိုးကွယ်သည့်ဘာသာ	အိမ်ထောင်စုအရေအတွက်
လူမျိုးစု (၁) - မြန်မာ	၂၅၁	ဘာသာ (၁) - မြန်မာ	၂၅၁
လူမျိုးစု (၂) -----		ဘာသာ (၂) -----	
လူမျိုးစု (၃) -----		ဘာသာ (၃) -----	
လူမျိုးစုရော -----		ဘာသာရော -----	
အခြား			
အရေအတွက်			
မသန်စွမ်းသူများ			
သက်ကြီးရွယ်အိုများ (၆၅ နှစ် နှင့် အထက်)	၅၉		
စစ်ဘေးရှောင်			

	အမျိုးသား (အရေအတွက်)	အမိတ်သမီး (အရေအတွက်)
လူမျိုးစု (၁) - မြန်မာ	၁၅၅	၉၅
လူမျိုးစု (၂) -----		
လူမျိုးစု (၃) -----		
အခြား		
အိမ်ထောင်စုဦးစီး	၁၈၈	၂၃



(ခ) အခြေခံအထောက်အအံ့ အသုံးအဆောင်များ

စာသင်ကျောင်း	အမှတ် ခြံပေါ်	ကျန်းမာရေး	အမှတ် ခြံပေါ်	ဘာသာရေး အထောက် အအံ့များ	အမှတ် ခြံပေါ်
အထက်တန်းကျောင်း	<input type="checkbox"/>	ဆေးရုံ	<input type="checkbox"/>	ဇေတီ	<input type="checkbox"/>
အလယ်တန်းကျောင်း	<input type="checkbox"/>	ကျန်းမာရေးဌာန	<input type="checkbox"/>	ဘုန်းကြီးကျောင်း	<input checked="" type="checkbox"/>
မူလတန်းကျောင်း	<input checked="" type="checkbox"/>	ကျန်းမာရေးဌာနခွဲ	<input type="checkbox"/>	ဟိန္ဒူဘုရားကျောင်း	<input type="checkbox"/>
ပုဂံကျောင်း	<input type="checkbox"/>	ဆေးဝေးခန်း	<input type="checkbox"/>	ခရစ်ယာန်ကျောင်း	<input type="checkbox"/>
အခြား	<input type="checkbox"/>	အခြား	<input type="checkbox"/>	ဗလီ	<input type="checkbox"/>
မှတ်ချက်		မှတ်ချက်		အခြား	<input type="checkbox"/>
မူလတန်းကျောင်း(၅)				မှတ်ချက် ဓမ္မာဂုံ(ကျွန်း) ၁၀၀	

(ဂ) ကျွမ်းကျင်သူများမှတ်တမ်း (ကျေးရွာတွင်နေထိုင်သော သို့မဟုတ် တခြားရွာမှလာရောက်သော ကျွမ်းကျင်သူများ)

	(၁) စာသင်ကျောင်း		(၂) ကျန်းမာရေး			(၃) လက်မှုပညာရှင်		
	ရွာတွင်နေ ထိုင်သူ	အခြားရွာမှ လာသူ		ရွာတွင်နေ ထိုင်သူ	အခြား ရွာမှ လာသူ		ရွာတွင် နေထိုင်သူ	အခြားရွာ မှလာသူ
မူလတန်းပြဆရာ/မ	<input type="checkbox"/>	<input checked="" type="checkbox"/>	ဆရာဝန်	<input type="checkbox"/>	<input type="checkbox"/>	လက်သမား	<input checked="" type="checkbox"/>	<input type="checkbox"/>
အထက်တန်းပြဆရာ/မ	<input type="checkbox"/>	<input type="checkbox"/>	လက်ထောက် ကျန်းမာရေးမှူး	<input type="checkbox"/>	<input type="checkbox"/>	ပန်းရံ	<input checked="" type="checkbox"/>	<input type="checkbox"/>
အလယ်တန်းပြဆရာ/မ	<input type="checkbox"/>	<input type="checkbox"/>	အမျိုးသမီးကျန်းမာရေး ဆရာမ	<input type="checkbox"/>	<input type="checkbox"/>	လျှပ်စစ်ကျွမ်းကျင် သမား	<input type="checkbox"/>	<input type="checkbox"/>
ပုဂံပြဆရာ/မ	<input type="checkbox"/>	<input type="checkbox"/>	သားဖွားဆရာမ	<input type="checkbox"/>	<input type="checkbox"/>	ရေပိုက်သူယံသူ	<input checked="" type="checkbox"/>	<input type="checkbox"/>
အခြား	<input type="checkbox"/>	<input type="checkbox"/>	ပြည်သူ့ကျန်းမာရေးလုပ်သား	<input type="checkbox"/>	<input type="checkbox"/>	ဝက်ပြင်ဆရာ	<input checked="" type="checkbox"/>	<input type="checkbox"/>
မှတ်ချက်			မှတ်ချက်			မှတ်ချက်		ကျွန်း ၁၀၀ တွင် လည်း

(ဃ) ကျေးရွာသို့ ရောက်ရှိနိုင်သည့် လမ်းအခြေအနေ / ကျေးရွာတစ်ရွာသည် ၎င်း၏ ကျေးရွာအုပ်စုနှင့် ဆက်သွယ်ထားသော လမ်းအခြေအနေ (အောက်ပါတို့ကို ဝိုင်းပါ)

ကျောက်ကြမ်းလမ်း      ကတ္တရာလမ်း      ကွန်ကရစ်လမ်း  
 မော်တော်ဆိုင်ကယ်လမ်း  
 ကျောက်ခင်းလမ်း      မြေသားလမ်း      လူသွားလမ်း      အခြား ရွှေမြေကြမ်း ဖြစ်

(င) ကျေးရွာဖွံ့ဖြိုးမှုစီမံချက်

- (၁) လူထုပဟိုပြုစီမံကိန်းမစတင်မီ ဤကျေးရွာတွင်ကျေးရွာဖွံ့ဖြိုးမှု စီမံချက်ရှိခဲ့ပါသလား? ဝိုင်းပါ  
ရှိပါသည်/မရှိပါ/မသိပါ
- (၂) ရှိခဲ့ပါလျှင် ဤစီမံချက်ကို မည်သည့် ခုနှစ်တွင်ပြင်ဆင်ခဲ့ပါသနည်း? နစ် ၂၀၁၅ - ၁၆  
/မသိပါ
- (၃) ဤစီမံချက်ကို မြို့နယ်မှအတည်ပြုခဲ့ပါသလား? ပြုခဲ့ပါသည်/မပြုခဲ့ပါ /မသိပါ

(စ) ဓနိအကွာအဝေး

- (၁) ဤကျေးရွာ၏ပဟိုမှ ၎င်းကျေးရွာအုပ်စု၏ပဟိုအထိ ခရီးမိုင်မည်မျှကွာဝေးသနည်း? မိုင် ၁

/မသိပါ



(၂) ဤကျေးရွာမှ ၎င်းကျေးရွာအုပ်စုပဟိုအထိ သွားလာရာတွင်ကြာမြင့်သည့်အချိန်။

ခြောက်သွေ့ ရာသီတွင်ကြာချိန် ----- ၁:၀၀ မိနစ်

ထော်လာရီး/မော်တော်ဆိုင်ကယ်/ခြေလျင်/လား/မော်တော်ဘုတ် -----

အခြား ----- ဆိုင်ကယ် - ၂၅ မြန်မာ

မိုးရာသီတွင်ကြာချိန် ----- ၁:၃၀

ထော်လာရီး/မော်တော်ဆိုင်ကယ်/ခြေလျင်/လား/မော်တော်ဘုတ် -----

အခြား ----- ရေ

(ဆ) ပတ်ဝန်းကျင်ဆိုင်ရာ သဘာဝဘေးအန္တရာယ်

ဤကျေးရွာတွင် ရေကြီးခြင်းကိုသို့ သဘာဝဘေးအန္တရာယ်ကျရောက်မှုခြင်း ရှိပါသလား။

မရှိပါ  ရှိပါသည် ရှိလျှင်ဖော်ပြပါ ----- မြေစိုက်ခြင်း၊ မြေကျခြင်း

(ဇ) ကျေးရွာတွင် ဖွဲ့စည်းထားသော အဖွဲ့အစည်းများ

လူထုပဟိုပြုစီမံကိန်းမတိုင်မီ ဤကျေးရွာတွင် ကျေးရွာဖွံ့ဖြိုးရေးအတွက် အစိုးရ (သို့) ရွာသားများကိုယ်တိုင်(သို့) စီမံကိန်းတစ်ခုခုမှ ဖွဲ့စည်းထားသည့် အဖွဲ့အစည်းများရှိပါသလား။

(၁) မိခင်နှင့်ကလေးအင်အားစု ----- (၂) မိသားစု ----- (၃) ကျေးရွာအဖွဲ့ -----

(၄) ----- (၅) -----

(ဈ) အထွေထွေအုပ်ချုပ်ရေး ဦးစီးဌာန (GAD) မှ မှတ်တမ်းတင်ထားခြင်း

ဤကျေးရွာသည် အထွေထွေအုပ်ချုပ်ရေး ဦးစီးဌာန (GAD) မှ မှတ်တမ်းတင်ထားမှု ရှိပါသလား။

မရှိပါ  ရှိပါသည်

ကျေးရွာခေါင်းဆောင် ----- အမည် ----- ကိုဇော်လင်း

လက်မှတ် ----- လက်မှတ် ----- နေ့စွဲ ၁၇.၂.၂၀၁၇

လူထုစည်းရုံးရေးမှူး ----- အမည် ----- ဒေါ်မမမမမ

လက်မှတ် ----- လက်မှတ် ----- နေ့စွဲ ၁၇.၂.၂၀၁၇



### ၈.၂။ ဒုတိယနှစ်ကျေးရွာအချက်အလက်(ပုံစံ-၁)

ပုံစံ - ၈ - ၁ ကျေးရွာအခြေခံအချက်အလက်များ (Form PC 1)

လမ်းညွှန်ရက်၊ ကျေးရွာတစ်ရွာသို့ ပထမဆုံးမိတ်ဆက်ခရီး သွားရောက်သောအခါ လူထုစည်းရုံးရေးမှူးသည် ကျေးရွာ ခေါင်းဆောင်များအား ကျေးရွာအချက်အလက်များကို မေတ္တာရပ်ခံ၍ တောင်းခံရသည်။ ဤအချက်အလက်များကို စီမံကိန်း မိတ်ဆက်အစည်းဝေးပတ်ဝန်းကျင်တောင်းခံရမည်။ စီမံကိန်းမိတ်ဆက်အစည်းဝေးတွင် လူထုစည်းရုံးရေးမှူးသည် ဤအချက်အလက် များအား စစ်ကမ်းပြီး မှန်ကန်အောင်ပြုလုပ်ရမည်။ ပြီးနောက်တွင် လူထုစည်းရုံးရေးမှူးမှ သတင်းအချက်အလက်ထံသို့ Tablets မှ တစ်ဆင့် ပြည့်သွင်းရမည်။

ကျေးရွာခေါင်းဆောင် အမည် <b>ဒူးကျော်ကျော်</b>	ကျေးရွာခေါင်းဆောင်၏ ဖုန်းနံပါတ် <b>၀၇၉၅၂၇၉၁၉၆၉</b>	လူထုစည်းရုံးရေးမှူး၏ အမည် <b>ဦးကျော်ကျော်</b>
ပြည်နယ်တိုင်းဒေသကြီး <b>မန္တလေး</b>	မြို့နယ် <b>ပုဂံ</b>	ကျေးရွာအုပ်စု <b>ကျေးရွာ</b>

လူမျိုးစု	အိမ်ထောင်စုအရေအတွက်	ကိုးကွယ်သည့်ဘာသာ	အိမ်ထောင်စုအရေအတွက်
လူမျိုးစု (၁) <b>ဗမာ</b>	<b>၂၂၀</b>	ဘာသာ (၁) <b>ဗုဒ္ဓ</b>	<b>၂၂၀</b>
လူမျိုးစု (၂) -----		ဘာသာ (၂) -----	
လူမျိုးစု (၃) -----		ဘာသာ (၃) -----	
လူမျိုးစုရော -----		ဘာသာရော -----	
အခြား			
	အရေအတွက်		
မသန်စွမ်းသူများ	<b>၂၀</b>		
သက်ကြီးရွယ်အိုများ (၆၅ နှစ် နှင့် အထက်)	<b>၇၀</b>		
စစ်ဘေးရှောင်			

	အမျိုးသား (အရေအတွက်)	အမျိုးသမီး (အရေအတွက်)
လူဦးရေ	<b>၄၀၅</b>	<b>၃၄၇</b>
လူမျိုးစု (၁) <b>ဗမာ</b>	<b>၄၀၅</b>	<b>၃၄၇</b>
လူမျိုးစု (၂) -----		
လူမျိုးစု (၃) -----		
အခြား		
အိမ်ထောင်ဦးစီး	<b>၁၉၅</b>	<b>၂၂၃</b>

(ခ) အခြေခံအဆောက်အအုံ အသုံးအဆောင်များ

စာသင်ကျောင်း	အမှတ် ခြံမပါ	ကျန်းမာရေး	အမှတ် ခြံမပါ	ဘာသာရေး အဆောက် အအုံများ	အမှတ် ခြံမပါ
အထက်တန်းကျောင်း	<input type="checkbox"/>	ဆေးရုံ	<input type="checkbox"/>	ဇေတီ	<input type="checkbox"/>
အလယ်တန်းကျောင်း	<input type="checkbox"/>	ကျန်းမာရေးဌာန	<input type="checkbox"/>	ဘုန်းကြီးကျောင်း	<input checked="" type="checkbox"/>
မူလတန်းကျောင်း	<input checked="" type="checkbox"/>	ကျန်းမာရေးဌာနခွဲ	<input type="checkbox"/>	ဟိန္ဒူဘုရားကျောင်း	<input type="checkbox"/>
မူကြိုကျောင်း	<input type="checkbox"/>	ဆေးပေးခန်း	<input type="checkbox"/>	ခရစ်ယာန်ကျောင်း	<input type="checkbox"/>



အခြား	အခြား	အခြား
မုတ်ချက်	မုတ်ချက်	မုတ်ချက်

(ဂ) ကျွမ်းကျင်သူများမှတ်တမ်း (ကျေးရွာတွင်နေထိုင်သော သို့မဟုတ် တခြားရွာမှလာရောက်သော ကျွမ်းကျင်သူများ)

	(၁) တသင်ကျောင်း		(၂) ကုန်းအေး		(၃) လက်မှညာရင်	
	ရွာတွင်နေထိုင်သူ	အခြားရွာမှလာသူ	ရွာတွင်နေထိုင်သူ	အခြားရွာမှလာသူ	ရွာတွင်နေထိုင်သူ	အခြားရွာမှလာသူ
မူလတန်းအပြင်ဆရာ/မ	✓	✓	ဆရာဝန်	□	လက်သား	✓
အထက်တန်းပြဆရာ/မ	□	□	လက်ထောက်ကုန်အရေးရာ	□	ပန်းချီ	✓
အလယ်တန်းပြဆရာ/မ	□	□	အမျိုးသမီးကုန်အရေးဆရာမ	□	လှုပ်စစ်ကျွမ်းကျင်သမား	✓
မူကြိုဆရာ/မ	□	□	သားဖွားဆရာမ	□	ခေါက်သွယ်သူ	□
အခြား	□	□	ပြည်သူ့ကုန်အရေးလုပ်သား	✓	စက်ပြင်ဆရာ	✓
မုတ်ချက်			မုတ်ချက်		မုတ်ချက်	

(ဃ) ကျေးရွာသို့ ရောက်ရှိနိုင်သည့် လမ်းအခြေအနေ / ကျေးရွာတစ်ရွာသည် ၎င်း၏ ကျေးရွာအုပ်စုနှင့် ဆက်သွယ်ထားသော လမ်းအခြေအနေ (အောက်ဖိုတိုကိုရိုင်းပါ)

ကျောက်ကြမ်းလမ်း      ကတ္တရာလမ်း      ကွန်ကရစ်လမ်း      မော်တော်ဆိုင်ကယ်လမ်း  
 ကျောက်ခင်းလမ်း      ခြေသားလမ်း      လှသွားလမ်း      အခြား ကျလမ်း

(င) ကျေးရွာခွဲဖြိုနှစ်မံချက်

(၁) လူထုဝဟိုပြုစီမံကိန်းစတင်မှီ ဤကျေးရွာတွင်ကျေးရွာခွဲဖြိုနှစ်မံချက် ဖြစ်ခဲ့ပါသလား? ပိုင်မိ

(၂) ရှိခဲ့ပါလျှင် ဤစီမံချက်ကို မည်သည့် ခုနှစ်တွင်ပြင်ဆင်ခဲ့ပါသနည်း? နှစ် 102 / မသိပါ

(၃) ဤစီမံချက်ကို မြို့နယ်မှအတည်ပြုခဲ့ပါသလား? ပြုခဲ့ပါသည် / မပြုခဲ့ပါ / မသိပါ

(စ) ခရီးအတွက်အခင်း

(၁) ဤကျေးရွာ၏ဝဟိုမှ ၎င်းကျေးရွာအုပ်စု၏ဝဟိုအထိ ခရီးခိုင်းမည်မျှကွာဝေးသနည်း? ခိုင်း ၅ / မသိပါ

(၂) ဤကျေးရွာမှ ၎င်းကျေးရွာအုပ်စု၏ဝဟိုအထိ သွားလာရာတွင်ကြာမြင့်သည့်အချိန်

ခြောက်ခဲသွ ရာသီတွင်ကြာချိန် ၁:၁၀  
 ဆော်လာဂျီ/မော်တော်ဆိုင်ကယ်/ခြေလျှင်/ လား/မော်တော်တုတ်/ အခြား \_\_\_\_\_

မိုးရာသီတွင်ကြာချိန် ၁:၀၀  
 ဆော်လာဂျီ/မော်တော်ဆိုင်ကယ်/ခြေလျှင်/ လား/မော်တော်တုတ်/ အခြား \_\_\_\_\_





(ဆ) ပတ်ဝန်းကျင်ဆိုင်ရာ သဘာဝဘေးအန္တရာယ်  
 ဤကျေးရွာတွင် ရေကြီးခြင်းကဲ့သို့ သဘာဝဘေးအန္တရာယ်ကျရောက်ဖူးခြင်း ရှိပါသလား။  
 မရှိပါ  ရှိပါသည် ရှိလျှင်ဖော်ပြပါ ဒို့စည်ရွာကြီးခြင်း

(ဇ) ကျေးရွာတွင် ဖွဲ့စည်းထားသော အဖွဲ့အစည်းများ  
 လူထုဗဟိုပြုစီမံကိန်းမတိုင်မီ ဤကျေးရွာတွင် ကျေးရွာဖွံ့ဖြိုးရေးအတွက် အစိုးရ (သို့) ရွာသားများကိုယ်တိုင်(သို့) စီမံကိန်းတစ်ခုခုမှ ဖွဲ့စည်းထားသည့် အဖွဲ့အစည်းများရှိပါသလား။

(၁) လူငယ်အဖွဲ့ (၂) ကျောက်ကောက်မတီ  
 (၂) ကမ္ဘာ့အဖွဲ့အစည်း (၄) ဒို့သက်တယ်ဖွဲ့

(ဈ) အထွေထွေအုပ်ချုပ်ရေး ဦးစီးဌာန (GAD) မှ မှတ်တမ်းတင်ထားခြင်း  
 ဤကျေးရွာသည် အထွေထွေအုပ်ချုပ်ရေး ဦးစီးဌာန (GAD) မှ မှတ်တမ်းတင်ထားမှု ရှိပါသလား။  
 မရှိပါ  ရှိပါသည်

ကျေးရွာခေါင်းဆောင် အမည် ဦးကျော်ကျော်စွာ

လက်မှတ် [Signature] နေ့စွဲ ၂၃.၁၀.၁၇

လူထုစည်းရုံးရေးမှူး အမည် အိုးကေး-ဗမ်  
 လက်မှတ် [Signature] နေ့စွဲ ၂၃.၁၀.၁၇



၈.၃။ တတိယနှစ်ကျေးရွာအချက်အလက်(ပုံစံ-၁)

M&E/MIS (3rd Cycle)

ပုံစံ - ၀ - ၁ ကျေးရွာအခြေခံအချက်အလက်များ(Form PC 1)

လယ်ဥယျာဉ်များ၊ ကျေးရွာတစ်ရွာသို့ ပထမဆုံး မိတ်ဆက်ပေး သွားရောက်သောအခါ လူထုစည်းရုံးရေးမှူးသည် ကျေးရွာ ခေါင်းဆောင်များအား ကျေးရွာအချက်အလက်များကို ပေတ္တာရပ်ခံ၍ တောင်းခံရသည်။ ဤအချက်အလက်များကို စီမံကိန်း မိတ်ဆက်အစည်းဝေးပတ်ိုင်မီတောင်းခံရသည်။ စီမံကိန်းမိတ်ဆက်အစည်းဝေးတွင် လူထုစည်းရုံးရေးမှူးသည် ဤအချက်အလက် များအား စစ်ဆေးပြီး မှန်ကန်အောင်ပြုလုပ်ရမည်။ ပြီးနောက်တွင် လူထုစည်းရုံးရေးမှူးမှ သတင်းအချက်အလက်ထံသို့ Tablets မှ တစ်ဆင့် ဖြည့်သွင်းရမည်။

ကျေးရွာခေါင်းဆောင် အမည်	ကျေးရွာခေါင်းဆောင်၏ ဖုန်းနံပါတ်	လူထုစည်းရုံးရေးမှူး၏ အမည်
ဦးအောင်လင်း	၀၇-၇၈၇၂၆၇၀၆၁	ဒေါ်စေးစေးစမ်း
ပြည်နယ်၊တိုင်း၊ဒေသကြီး၊ ခရိုင်တိုင်း	မြို့နယ် -ပန်းတောင်းမြို့နယ်	ကျေးရွာအုပ်စု ကျေးရွာ
	ကျေးရွာအုပ်စု	ကျေးရွာ

ကား လူဦးရေ

လူမျိုးစု	အိမ်ထောင်စု အရေအတွက်	ကိုးကွယ်သည့်ဘာသာ	အိမ်ထောင်စုအရေအတွက်
လူမျိုးစု (၁) ---ဗမာ---	၄၈	ဘာသာ (၁) ---ဗုဒ္ဓ---	၄၈
လူမျိုးစု (၂) -----		ဘာသာ (၂) -----	
လူမျိုးစု (၃) -----		ဘာသာ (၃) -----	
လူမျိုးစုစု -----		ဘာသာစု -----	
အခြား	အရေအတွက်		
မသန်စွမ်းသူများ	၅		
သက်ကြီးရွယ်အိုများ (၆၅ နှစ် နှင့် အထက်)	၂၀		
စစ်ဘေးရှောင်			

	အမျိုးသား (အရေအတွက်)	အမျိုးသမီး (အရေအတွက်)
လူဦးရေ	၁၇၂	၁၈၄
လူမျိုးစု (၁) ---ဗမာ---		
လူမျိုးစု (၂) -----		
လူမျိုးစု (၃) -----		
အခြား		
အိမ်ထောင်စဦးစီး	၈၃	၁၅

၃၅၆ ယောက်



M&E/MIS (3rd Cycle)

(ခ) အခြေခံအဆောက်အအုံ အသုံးအဆောင်များ

စာသင်ကျောင်း	အမှတ် ခြံပေါ	ကျန်းမာရေး	အမှတ် ခြံပေါ	ဘာသာရေး အဆောက် အအုံများ	အမှတ် ခြံပေါ
အထက်တန်းကျောင်း	<input type="checkbox"/>	ဆေးရုံ	<input type="checkbox"/>	စေတီ	<input type="checkbox"/>
အလယ်တန်းကျောင်း	<input type="checkbox"/>	ကျန်းမာရေးဌာန	<input type="checkbox"/>	ဘုန်းကြီးကျောင်း	<input checked="" type="checkbox"/>
မူလတန်းကျောင်း	<input checked="" type="checkbox"/>	ကျန်းမာရေးဌာနခွဲ	<input type="checkbox"/>	ဟိန္ဒူဘုရားကျောင်း	<input type="checkbox"/>
မူကြိုကျောင်း	<input type="checkbox"/>	ဆေးပေးခန်း	<input type="checkbox"/>	ဓရင်ယာန်ကျောင်း	<input type="checkbox"/>
အခြား	<input type="checkbox"/>	အခြား	<input type="checkbox"/>	ဗလီ	<input type="checkbox"/>
မှတ်ချက်		မှတ်ချက်		အခြား	<input type="checkbox"/>
				မှတ်ချက်	

(ဂ) ကျွမ်းကျင်သူများမှတ်တမ်း (ကျေးရွာတွင်နေထိုင်သော သို့မဟုတ် တခြားရွာမှ လာရောက်သော ကျွမ်းကျင်သူများ)

(ခ) စာသင်ကျောင်း			(ဂ) ကျန်းမာရေး			(ဂ) လက်မှုပညာရှင်		
	ရွာတွင်နေ ထိုင်သူ	အခြားရွာမှ လာသူ		ရွာတွင်နေ ထိုင်သူ	အခြား ရွာမှ လာသူ		ရွာတွင် နေ ထိုင်သူ	အခြားရွာ မှ လာသူ
မူလတန်းပြဆရာ/မ	<input type="checkbox"/>	<input checked="" type="checkbox"/>	ဆရာဝန်	<input type="checkbox"/>	<input type="checkbox"/>	လက်သမား	<input checked="" type="checkbox"/>	<input checked="" type="checkbox"/>
အထက်တန်း ပြဆရာ/မ	<input type="checkbox"/>	<input type="checkbox"/>	လက်ထောက် ကျန်းမာရေးမှူး	<input type="checkbox"/>	<input type="checkbox"/>	ပန်းရံ	<input checked="" type="checkbox"/>	<input checked="" type="checkbox"/>
အလယ်တန်း ပြဆရာ/မ	<input type="checkbox"/>	<input type="checkbox"/>	အခြားသမားကျန်းမာရေး ဆရာမ	<input type="checkbox"/>	<input type="checkbox"/>	လှုပ်စစ်ကျွမ်း ကျင်ပီးသမား	<input checked="" type="checkbox"/>	<input type="checkbox"/>
မူကြိုဆရာ/မ	<input type="checkbox"/>	<input type="checkbox"/>	သားဖွားဆရာမ	<input type="checkbox"/>	<input type="checkbox"/>	ရေပိုက်သွယ်သူ	<input checked="" type="checkbox"/>	<input type="checkbox"/>
အခြား	<input type="checkbox"/>	<input type="checkbox"/>	ပြင်ဆင်သူကျန်းမာ ရေးလုပ်သား	<input checked="" type="checkbox"/>	<input type="checkbox"/>	စက်ပြင်ဆရာ	<input checked="" type="checkbox"/>	<input checked="" type="checkbox"/>
မှတ်ချက်			မှတ်ချက်			မှတ်ချက်		

(ဃ) ကျေးရွာသို့ ရောက်ရှိနိုင်သည့် လမ်းအခြေအနေ / ကျေးရွာတစ်ရွာသည် ၎င်း၏ ကျေးရွာအုပ်စုနှင့် ဆက်သွယ်ထားသော လမ်းအခြေအနေ (အောက်ပါတို့ကိုပိုင်းပါ)

ကျောက်ကြမ်းလမ်း      ကတ္တရာငယ်      ကွန်ကရစ်လမ်း      မော်တော်ဆိုင်ကယ်လမ်း  
 ကျောက်ခင်းလမ်း      မြေသားငယ်      လူသွားလမ်း      အခြား ရေပူ

(င) ကျေးရွာဖွံ့ဖြိုးမှုစီမံချက်

- (၁) လူထုဖော်ပြစီမံကိန်းမစတင်မီ ဤ ကျေးရွာတွင်ကျေးရွာဖွံ့ဖြိုးမှု စီမံချက်ရှိခဲ့ပါသလား? ပိုင်းပါ  
ရှိပါသည်/မရှိပါ/မသိပါ
- (၂) ရှိခဲ့ပါလျှင် ဤစီမံချက်ကို မည်သည့် ခုနှစ်တွင်ပြင်ဆင်ခဲ့ပါသနည်း? နှစ်- 2014 / မသိပါ
- (၃) ဤစီမံချက်ကို ဖြိုနယ်မှုအတည်ပြုခဲ့ပါသလား? ပြုခဲ့ပါသည်/မပြုခဲ့ပါ/မသိပါ



(စ) ဝေဖန်အကွာအဝေး: M&E/MIS (3rd Cycle)

(၁) ဤကျေးရွာ၏တဟိုမှ ၎င်းကျေးရွာအုပ်စု၏တဟိုအထိ ဝေးပိုင်မည်မျှကွာဝေးသနည်း? ပိုင်-5-/-မသိပါ

(၂) ဤကျေးရွာမှ ၎င်းကျေးရွာအုပ်စုတဟိုအထိ သွားလာရာတွင်ကြာမြင့်သည့်အချိန်: ပိုင်-5-/-မသိပါ

ခြောက်သွေ့ရာသီတွင်ကြာချိန်- 1-နဂါး ----- ထော်လာရီ/မော်တော်ဆိုင်ကယ်/ခြေလျင်/လာ/မော်တော်ဘုတ်/အခြား: -----

မိုးရာသီတွင်ကြာချိန်- 1-နဂါး ----- ထော်လာရီ/မော်တော်ဆိုင်ကယ်/ခြေလျင်/လာ/မော်တော်ဘုတ်/အခြား: -----

(ဆ) ပတ်ဝန်းကျင်ဆိုင်ရာ သဘာဝဘေးအန္တရာယ် ရှား  
 ဤကျေးရွာတွင် ရေကြီးခြင်းကဲ့သို့ သဘာဝဘေးအန္တရာယ်ကျရောက်ဖူးခြင်း ရှိပါသလား။  
 မရှိပါ  ရှိပါသည် ရိလျှင်ဖော်ပြပါ အရေအတွက်၊ ဖြစ်ရပ်ကြီးကြီး၊ နှစ်စဉ်ပေါ့ပါး)

(ဇ) ကျေးရွာတွင် ဖွဲ့စည်းထားသော အဖွဲ့အစည်းများ  
 လူထုတဟိုပြုပံ့ကိန်းမတိုင်မီ ဤကျေးရွာတွင် ကျေးရွာဖွံ့ဖြိုးရေးအတွက် အစိုးရ (သို့) ရွာသားများကိုယ်တိုင်(သို့) စီမံကိန်းတစ်ခုခုမှ ဖွဲ့စည်းထားသည့် အဖွဲ့အစည်းများရှိပါသလား။

(၁) မြေအေး-တော်တော် -----  
 (၂) မြေအေး-တော်တော် -----  
 (၃) အမျိုးသမီး (ကျေးရွာအုပ်စု) -----  
 (၄) အမျိုးသား (ကျေးရွာအုပ်စု) -----  
 (၅) အုပ်ချုပ်ရေးအဖွဲ့ -----

(ဈ) အထွေထွေအုပ်ချုပ်ရေးဦးစီးဌာန (GAL) မှ မှတ်တမ်းတင်ထားခြင်း  
 ဤကျေးရွာသည် အထွေထွေအုပ်ချုပ်ရေးဦးစီးဌာန (GAD) မှ မှတ်တမ်းတင်ထားမှု ရှိပါသလား။  
 မရှိပါ  ရှိပါသည်

ကျေးရွာခေါင်းဆောင် အမည် ဦးအောင်လင်း  
လက်မှတ် ဇွန် ၆. ၉. ၂၀၁၈

လူထုစည်းရုံးရေးမှူး အမည် ဒေါ်အေးအေးမာ  
လက်မှတ် ဇွန် ၆. ၉. ၂၀၁၈



၈.၄။ စတုတ္ထနှစ်ကျေးရွာအချက်အလက်(ပုံစံ-၁)

Padaung CDD M&E/ MIS 4<sup>th</sup> Cycle

ပုံစံ - ၈ - ၁ ကျေးရွာအခြေခံအချက်အလက်များ (Form - PC 1)

လက်ညှိုးရှက်၊ ကျေးရွာတစ်ရွာသို့ ပထမဆုံးပိတ်ဆက်ခေါ်၊ သွားရောက်သောအခါ လူထုစည်းရုံးရေးမှပေးသည့် ကျေးရွာ  
ခေါင်းဆောင်များအား ကျေးရွာအချက်အလက်များကို မေတ္တာရပ်ခံ၍ တောင်းခံရသည်။ ဤအချက်အလက်များကို စီမံကိန်း  
ပိတ်ဆက်အစည်းဝေးပတ်စီမံတောင်းခံရသည်။ စီမံကိန်းပိတ်ဆက်အစည်းဝေးတွင် လူထုစည်းရုံးရေးမှပေးသည့် ဤအချက်အလက်  
များအား စစ်ဆေးပြီး မှန်ကန်အောင်ပြုလုပ်ရမည်။ ပြီးနောက်တွင် လူထုစည်းရုံးရေးမှပေး သတင်းအချက်အလက်ထံသို့ Tablets မှ  
တဆင့် ပြည့်သွင်းရမည်။

ကျေးရွာခေါင်းဆောင် အမည် <b>ဦးဇော်လင်း</b>	ကျေးရွာခေါင်းဆောင်၏ ဝန်နံပါတ် <b>၀၇ ၇၈၇၇၆၂၀၆၁</b>	လူထုစည်းရုံးရေးမှပေး အမည် <b>ဒေါ်အေးအေးဇော်</b>
ပြည်နယ်တိုင်းဒေသကြီး ဥရဒိုင်း	ဦးနယ် ပန်းတောင်ဦးနယ်	ကျေးရွာအုပ်စု <b>ရှေ့ထွက်ကျွန်း</b>
		ကျေးရွာ <b>ဆောင်းမင်္ဂလာ (ကျွန်း)</b>

**က။ လူဦးရေ**

လူဦးရေ	အိမ်ထောင်စုအရေအတွက်	ကိုးကွယ်သည့်ဘာသာ	အိမ်ထောင်စုအရေအတွက်
လူဦးရေ (၁) <b>၉၆၇</b>	<b>၃၆</b>	ဘာသာ (၁) <b>ဗုဒ္ဓ</b>	<b>၃၆</b>
လူဦးရေ (၂) -----		ဘာသာ (၂) -----	
လူဦးရေ (၃) -----		ဘာသာ (၃) -----	
လူဦးရေစုစု -----		ဘာသာစုစု -----	
အခြား			
	<b>အရေအတွက်</b>		
မသန်စွမ်းသူများ	<b>၅</b>		
သက်ကြီးရွယ်အိုများ (၆၅ နှစ် နှင့် အထက်)	<b>၇၅</b>		
စင်သောရောင်	<b>၀</b>		

လူဦးရေ	အမျိုးသား (အရေအတွက်)	အမျိုးသမီး (အရေအတွက်)	စုစုပေါင်း (အရေအတွက်)
လူဦးရေ (၁) <b>၉၆၇</b>	<b>၁၇၂</b>	<b>၁၈၄</b>	<b>၃၅၆</b>
လူဦးရေ (၂) -----			
လူဦးရေ (၃) -----			
အခြား			
အိမ်ထောင်စုဦးရေ	<b>၃၆</b>	<b>၁၅</b>	<b>၃၆</b>



Padaung CDD

M&E/ MIS

4<sup>th</sup> Cycle

(ခ) အခြေခံ အထောက်အပံ့ အသုံးအဆောင်များ

စာသင်ကျောင်း	အမှတ် ဖြစ်ပါ	ကျွန်းမာရေး	အမှတ် ဖြစ်ပါ	ဘာသာရေး အထောက် အပံ့များ	အမှတ် ဖြစ်ပါ
အထက်တန်းကျောင်း	<input type="checkbox"/>	မဆေးရုံ	<input type="checkbox"/>	ခေတီ	<input checked="" type="checkbox"/>
အလယ်တန်းကျောင်း	<input checked="" type="checkbox"/>	ကျွန်းမာရေးဌာန	<input type="checkbox"/>	ဘုန်းကြီးကျောင်း	<input checked="" type="checkbox"/>
မူလတန်းကျောင်း	<input type="checkbox"/>	ကျွန်းမာရေးဌာနခွဲ	<input type="checkbox"/>	ဟိန္ဒူဘုရားကျောင်း	<input type="checkbox"/>
ပုဂံကျောင်း	<input type="checkbox"/>	မဆေးပေးခန်း	<input type="checkbox"/>	ခရစ်ယာန်ကျောင်း	<input type="checkbox"/>
အခြား	<input type="checkbox"/>	အခြား	<input type="checkbox"/>	ခေတီ	<input type="checkbox"/>
				အခြား	<input type="checkbox"/>
မှတ်ချက်		မှတ်ချက်		မှတ်ချက်	

(ဂ) ကျွမ်းကျင်သူများမှတ်တမ်း (ကျေးရွာတွင်နေထိုင်သော သို့မဟုတ် တခြားရွာမှ လာရောက်သော ကျွမ်းကျင်သူများ)

(ဂ) စာသင်ကျောင်း			(ဂ) ကျွန်းမာရေး			(ဂ) လက်မှုပညာရှင်		
	ရွာတွင်နေ ထိုင်သူ	အခြားရွာမှ လာသူ		ရွာတွင်နေ ထိုင်သူ	အခြား ရွာမှ လာသူ		ရွာတွင် နေ ထိုင်သူ	အခြားရွာ မှ လာသူ
မူလတန်းပြဆရာ/မ	<input type="checkbox"/>	<input checked="" type="checkbox"/>	ဆရာဝန်	<input type="checkbox"/>	<input type="checkbox"/>	လက်သမား	<input checked="" type="checkbox"/>	<input checked="" type="checkbox"/>
အထက်တန်း ပြဆရာ/မ	<input type="checkbox"/>	<input type="checkbox"/>	လက်ထောက် ကျွန်းမာရေးအဖွဲ့	<input type="checkbox"/>	<input type="checkbox"/>	ယန်းရံ	<input checked="" type="checkbox"/>	<input checked="" type="checkbox"/>
အလယ်တန်း ပြဆရာ/မ	<input type="checkbox"/>	<input checked="" type="checkbox"/>	အမျိုးသမီးကျွန်းမာရေး အဖွဲ့	<input type="checkbox"/>	<input type="checkbox"/>	လှုပ်စက်ကျွမ်း ကျွမ်းမီးသမား	<input checked="" type="checkbox"/>	<input type="checkbox"/>
ပုဂံပြဆရာ/မ	<input type="checkbox"/>	<input type="checkbox"/>	သားရွားဆရာမ	<input type="checkbox"/>	<input type="checkbox"/>	ခရိုက်သူပစ်သူ	<input checked="" type="checkbox"/>	<input type="checkbox"/>
အခြား	<input type="checkbox"/>	<input type="checkbox"/>	ပြည်သူ့ကျွန်းမာ ရေးလုပ်သား	<input type="checkbox"/>	<input type="checkbox"/>	ဝက်ပြင်ဆရာ	<input checked="" type="checkbox"/>	<input checked="" type="checkbox"/>
မှတ်ချက်			မှတ်ချက်			မှတ်ချက်		

(ဃ) ကျေးရွာသို့ ရောက်ရှိနိုင်သည့် လမ်းအခြေအနေ / ကျေးရွာတစ်ရွာသည် ၎င်း၏ ကျေးရွာအုပ်စုနှင့် ဆက်သွယ်ထားသော လမ်းအခြေအနေ (အောက်ဖိတ်ကို ဖြည့်ပါ)

ကျောက်ကြမ်းလမ်း: ကတ္တရာလမ်း: ကွန်ကရစ်လမ်း: မော်တော်ဆိုင်ကယ်လမ်း:  
 ကျောက်စင်းလမ်း: မြေသားလမ်း လှသွားလမ်း: အခြား: ဆက်ကျေးရွာကြေးမုံလမ်း

(င) ကျေးရွာခွဲမြို့နယ်စီမှ

- (၁) လူထုဝန်ထမ်းပြုစီမံကိန်းမတင်မီ ဤကျေးရွာတွင် ကျေးရွာခွဲမြို့နယ် စီမံချက်ရှိခဲ့ပါသလား? ရှိပါသည်/မရှိပါ/မသိပါ
- (၂) ရှိခဲ့ပါလျှင် ဤစီမံချက်ကို မည်သည့် ဝန်ထမ်းက တင်ပြဆောင်ရွက်ခဲ့ပါသနည်း? နှစ် 2014 မှ မသိပါ
- (၃) ဤစီမံချက်ကို မြို့နယ်မှ အတည်ပြုခဲ့ပါသလား? ပြုခဲ့ပါသည်/မပြုခဲ့ပါ/မသိပါ



Padaung CDD M&E/ MIS 4<sup>th</sup> Cycle

(၈) ဝါးကွေးရွာအဝေး  
 (၈) ဤကွေးရွာ၏ဝေဟနမှ ၎င်းကွေးရွာအုပ်စု၏ဝေဟနအထိ ဝါးကွေးပည့်ကွေးဝေးသနည်း? မိုင်...၅.../ပေပီပီ

(၉) ဤကွေးရွာမှ ၎င်းကွေးရွာအုပ်စု၏ဝေဟန သွားလာရာတွင်ကြုံပြင်သည့်အချိန်၊  
 ခြောက်ခွဲ ရာသီတွင်ကြာချိန်... 1 ၃/၄... ဝေဟနအချိန်/မော်တော်ဆိုင်ကယ်/ခြေလှမ်း/လား/မော်တော်ဆုတ်/  
 အခြား.....

မိုးရာသီတွင်ကြာချိန်... 1 ၃/၄... ဝေဟနအချိန်/မော်တော်ဆိုင်ကယ်/ခြေလှမ်း/လား/မော်တော်ဆုတ်/  
 အခြား.....

(၁၀) ဝတ်ဝန်းကျင်ဆိုင်ရာ သဘာဝဘေးအန္တရာယ်  
 ဤကွေးရွာတွင် ဖြစ်နိုင်ခြင်းရှိသည့် သဘာဝဘေးအန္တရာယ်ကွဲပြားခြင်း ရှိသလား။  
 မရှိပါ  ရှိပါသည်။ မြို့လွှင့်ခေါ်ပြင်ပါ (မြို့မင်္ဂလာ) ခြင်း

(၁၁) ကွေးရွာတွင် ခွဲစည်းထားသော အဖွဲ့အစည်းများ၊  
 လူထုဝေဟနပြုစီမံကိန်းမတိုင်မီ ဤကွေးရွာတွင် ကွေးရွာခွဲ ခွဲစုအဖွဲ့အစည်း အဖွဲ့အစည်း (သို့) ရွာသားများကိုယ်တိုင်(သို့) စီမံကိန်းတစ်ခုခုမှ ခွဲစည်းထားသည့် အဖွဲ့အစည်းများရှိပါသလား။

(၁) အဖွဲ့အစည်းအမျိုးအစား -  
 (၁) ငယ်ရွယ်စု  
 (၂) အဖွဲ့အစည်းအမျိုးမျိုး  
 (၃) ကျေးဇူးတင်အဖွဲ့အစည်း

(၁၂) အထွေထွေအုပ်စု၏ ဦးစီးဌာန (GAD) မှ မှတ်တမ်းတင်ထားခြင်း  
 ဤကွေးရွာသည် အထွေထွေအုပ်စု၏ ဦးစီးဌာန (GAD) မှ မှတ်တမ်းတင်ထားမှု ရှိပါသလား။  
 မရှိပါ  ရှိပါသည်

ကွေးရွာခေါင်းဆောင် အမည် ဦးဇော်လင်း  
 လက်မှတ် ၆.၅.၂၀၁၉

လူထုစည်းရုံးရေးမှူး အမည် ဒေါ်ဇော်ဇော်  
 လက်မှတ်



၉။ စီမံချက်စက်ဝန်းအချိန်ဇယား ( ပုံစံ - ၂ )

၉.၁။ပထမနှစ် စီမံချက်စက်ဝန်းအချိန်ဇယား ( ပုံစံ - ၂ )

ပုံစံ - ၂ - စီမံကိန်းစက်ဝန်းအချိန်ဇယား (PC 2)									
လမ်းညွှန်ချက်၊ သက်ဆိုင်ရာလူထုအသုံးပြုရေးရာများ/လက်ထောက်နည်းပညာပူးပေါင်းမှု စီမံကိန်းစက်ဝန်းအစီအစဉ်ပုံစံပြုစီမံကိန်း၊ ကျေးရွာနှင့် ကျေးရွာအုပ်စုအတွက် ဤပုံစံကို ဖြည့်သွင်းရမည်။									
စည်းရုံးရေးရာ/ဝန်ထမ်း အမည်၊ နေထိုင်ရာ၊ နေအိမ်အမှတ်အသား၊ နေအိမ်အမှတ်အသား၊ နေအိမ်အမှတ်အသား									
နေ့စွဲ	၁၈.၂.၂၀၁၇		စက်ဝန်းအားအမှတ်ဖြစ်ပါ <input type="checkbox"/> စက်ဝန်း(၁) <input type="checkbox"/> စက်ဝန်း(၂) <input type="checkbox"/> စက်ဝန်း(၃) <input type="checkbox"/> စက်ဝန်း(၄)						
ပြည်နယ်/တိုင်း	ပဲခူး	မြို့နယ်	ပုဂံ	ကျေးရွာအုပ်စု	ကျေးရွာ	ကျေးရွာ	ကျေးရွာ	ကျေးရွာ	ကျေးရွာ
စီမံကိန်းဆောင်ရွက်မှုအဆင့်များ	နေ့စွဲ		အစည်းအဝေးတွင်တက်ရောက်သူအရေအတွက်						
	စတင်သည့်နေ့	ပြီးဆုံးသည့်နေ့	အမျိုးသားအရေအတွက်	အမျိုးသမီးအရေအတွက်	အိမ်ထောင်စုအရေအတွက်	လူမျိုးစုတက်ရောက်သူအရေအတွက် နှင့် လူမျိုးစုအမည်			
၁။ ကျေးရွာစီမံကိန်း မိတ်ဆက်အစည်းအဝေး	၁၇.၂.၂၀၁၇	၁၇.၂.၂၀၁၇	၆၇	၃၃	၂၀၀	၁၀၀	၉၈		
၂။ ကျေးရွာဖွံ့ဖြိုးရေး စီမံချက်အခြေခံအစည်းအဝေး	၁၈.၂.၂၀၁၇	၁၈.၂.၂၀၁၇	၇၈	၂၇	၂၀၂	၁၀၂	၉၈		
၃။ ကျေးရွာအုပ်စု လုပ်ငန်းဆုံးဖြတ်ချက်ချသည့် အစည်းအဝေး	၂၁.၂.၂၀၁၇	၂၁.၂.၂၀၁၇	၁၅	၉	၂၄	၂၄	၉၈		
၄။ မြို့နယ်အဆင့် စီမံကိန်းရေးဆွဲရေး နှင့် အကောင်အထည်ဖော်ရေးကော်မတီ၏ စီမံကိန်း သုံးသပ်မှု အစည်းအဝေး			မရှိ	မရှိ	မရှိ	မရှိ	မရှိ	မရှိ	မရှိ
၅။ မြို့နယ် စီမံကိန်းရေးဆွဲရေး နှင့် အကောင်အထည်ဖော်ရေး ကော်မတီ၏ဆုံးဖြတ်ချက်ချသည့် အသိပေး အကြောင်းကြားသည့် အစည်းအဝေး	၁၆.၅.၁၇	၁၆.၅.၁၇	၃၈	၂၂	၆၀	၆၀	၉၈		

၆။ စီမံကိန်းလုပ်ငန်းခွဲစီမံချက်ရေးဆွဲခြင်း အစည်းအဝေး	၁၇.၅.၁၇	၁၇.၅.၁၇	၃၇	၂၂	၅၉	၅၉	၉၈		
၆.၁။ စီမံကိန်းလုပ်ငန်း အကောင်အထည်ဖော်ရေးအစီအစဉ် ရေးဆွဲခြင်း	၁၇.၅.၁၇	၁၇.၅.၁၇	၃၇	၂၂	၅၉	၅၉	၉၈		
၆.၂။ ဝယ်ယူရေးအစီအစဉ် ရေးဆွဲခြင်း	၁၇.၅.၁၇	၁၇.၅.၁၇	၃၇	၂၂	၅၉	၅၉	၉၈		
၆.၃။ ဘဏ္ဍာရေးကုန်ကျမှု လျာထားအစီအစဉ် ရေးဆွဲခြင်း	၁၇.၅.၁၇	၁၇.၅.၁၇	၃၇	၂၂	၅၉	၅၉	၉၈		
၆.၄။ မြင်း/ထိန်းအစီအစဉ် ရေးဆွဲခြင်း	၁၇.၅.၁၇	၁၇.၅.၁၇	၃၇	၂၂	၅၉	၅၉	၉၈		
၇။ စီမံကိန်းလုပ်ငန်းခွဲ တိုးတက်မှု စောင့်ကြည့် အစည်းအဝေး									
၇.၁။ အစည်းအဝေး ပထမအကြိမ်	၂၀.၈.၁၇	၂၀.၈.၁၇	၆	၆	၂၄	၂၄	၉၈		
၇.၂။ အစည်းအဝေး ဒုတိယအကြိမ်									
၇.၃။ အစည်းအဝေး တတိယအကြိမ်									
၈။ စီမံကိန်းလုပ်ငန်းခွဲ အပြီးသတ်စစ်ဆေးခြင်း အစည်းအဝေး	၂၁.၈.၁၇	၂၁.၈.၁၇	၈	၆	၂၄	၂၄	၉၈		
၉။ လူထုစစ်ဆေးပွဲအစည်းအဝေး	၂၂.၈.၁၇	၂၂.၈.၁၇	၄၇	၃၄	၈၅	၈၅	၉၈		





၉.၂။ ဒုတိယနှစ် စီမံချက်စက်ဝန်းအချိန်ဇယား ( ပုံစံ - ၂ )

ပုံစံ - ၂ - စီမံကိန်းစက်ဝန်းအချိန်ဇယား (PC 2)

လမ်းညွှန်ချက်၊ သက်ဆိုင်ရာလူထုစည်းရုံးရေးမှူး/လက်ထောက်နည်းပညာမှူးများမှ စီမံကိန်းစက်ဝန်းအဆင့်တစ်ခုစီပြီးစီးတိုင်း ကျေးရွာနှင့် ကျေးရွာအုပ်စုအတွက် ဤစက်ဝန်းကို ဖြည့်သွင်းရမည်။									
စည်းရုံးရေးမှူး/ဝန်ထမ်း အမည် <b>ခေါ်အေးအေးသော်</b>									
နေ့စွဲ <b>၂၃. ၁၀. ၂၀၁၇</b>			စက်ဝန်းအားအမှတ်ခြစ်ပါ <input type="checkbox"/> စက်ဝန်း(၁) <input checked="" type="checkbox"/> စက်ဝန်း(၂) <input type="checkbox"/> စက်ဝန်း(၃) <input type="checkbox"/>						
စက်ဝန်း (၄) <input type="checkbox"/>									
ပြည်နယ်/တိုင်း <b>ပဲခူး</b>		မြို့နယ် <b>ပုဏ္ဏားတောင်</b>		ကျေးရွာအုပ်စု <b>ကျေးရွာကြီး</b> ကျေးရွာ <b>စောင်မင်္ဂလာ</b>					

စီမံကိန်းဆောင်ရွက်မှုအဆင့်များ	နေ့စွဲ		အစည်းအဝေးတွင်တက်ရောက်သူအရေအတွက်						
	စတင်သည့်နေ့	ပြီးဆုံးသည့်နေ့	အမျိုးသားအရေအတွက်	အမျိုးသမီးအရေအတွက်	အိမ်ထောင်စုအရေအတွက်	လူမျိုးတက်ရောက်သူအရေအတွက် နှင့် လူမျိုးစုအမည်			
၁။ ကျေးရွာစီမံကိန်း မိတ်ဆက်အစည်းအဝေး	၂၃. ၁၀. ၁၇	၂၃. ၁၀. ၁၇	၆၆	၃၂	၁၀၂	ဗမာ	၇၀၂		
၂။ ကျေးရွာဖွံ့ဖြိုးရေး စီမံချက်ရေးဆွဲခြင်းအစည်းအဝေး	၂၄. ၁၀. ၁၇	၂၄. ၁၀. ၁၇	၆၃	၃၃	၉၆	ဗမာ	၉၆		
၃။ ကျေးရွာအုပ်စု လုပ်ငန်းဆုံးဖြတ်ချက်ချသည့်အစည်းအဝေး	၂၇. ၁၀. ၁၇	၂၇. ၁၀. ၁၇	၁၃	၈	၂၁	ဗမာ	၂၁		
၄။ မြို့နယ်အဆင့် စီမံကိန်းရေးဆွဲရေး နှင့် အကောင်အထည်ဖော်ရေးကော်မတီ၏ စီမံကိန်း သုံးသပ်မှုအစည်းအဝေး	၇. ၁၂. ၁၇	၇. ၁၂. ၁၇	မလို	မလို	မလို	မလို	မလို	မလို	မလို
၅။ မြို့နယ် စီမံကိန်းရေးဆွဲရေး နှင့် အကောင်အထည်ဖော်ရေး ကော်မတီ၏ဆုံးဖြတ်မှုကို ရွာသို့ အသိပေးအကြောင်းကြားသည့် အစည်းအဝေး	၈. ၁၂. ၁၇	၈. ၁၂. ၁၇	၁၄	၁၆	၃၀	ဗမာ	၃၀		

၆။ စီမံကိန်းလုပ်ငန်းခွဲစီမံချက်ရေးဆွဲခြင်းအစည်းအဝေး	၁၀. ၁၀. ၁၇	၁၀. ၁၀. ၁၇	၂၅	၂၀	၄၅	ဗမာ	၄၅		
၆.၁။ စီမံကိန်းလုပ်ငန်း အကောင်အထည်ဖော်ရေးအစီအစဉ် ရေးဆွဲခြင်း	၁၀. ၁၀. ၁၇	၁၀. ၁၀. ၁၇	၂၅	၂၀	၄၅	ဗမာ	၄၅		
၆.၂။ ဝယ်ယူရေးအစီအစဉ် ရေးဆွဲခြင်း	၁၀. ၁၀. ၁၇	၁၀. ၁၀. ၁၇	၂၅	၂၀	၄၅	ဗမာ	၄၅		
၆.၃။ ဘဏ္ဍာရေးကုန်ကျမှု လျာထားအစီအစဉ် ရေးဆွဲခြင်း	၁၀. ၁၀. ၁၇	၁၀. ၁၀. ၁၇	၂၅	၂၀	၄၅	ဗမာ	၄၅		
၆.၄။ ပြင်/ထိန်းအစီအစဉ် ရေးဆွဲခြင်း	၁၀. ၁၀. ၁၇	၁၀. ၁၀. ၁၇	၂၅	၂၀	၄၅	ဗမာ	၄၅		
၇။ စီမံကိန်းလုပ်ငန်းခွဲ တိုးတက်မှု စောင့်ကြည့်အစည်းအဝေး									
၇.၁။ အစည်းအဝေး ပထမအကြိမ်	၁၀. ၁၂. ၁၇	၁၀. ၁၂. ၁၇	၁၃	၁၀	၂၃	ဗမာ	၂၃		
၇.၂။ အစည်းအဝေး ဒုတိယအကြိမ်	၈. ၃. ၁၈	၈. ၃. ၁၈	၁၂	၈	၂၀	ဗမာ	၂၀		
၇.၃။ အစည်းအဝေး တတိယအကြိမ်	၇. ၄. ၁၈	၇. ၄. ၁၈	၁၂	၉	၂၁	ဗမာ	၂၁		
၈။ စီမံကိန်းလုပ်ငန်းခွဲ အပြီးသတ်စစ်ဆေးခြင်းအစည်းအဝေး	၂. ၅. ၁၈	၂. ၅. ၁၈	၁၅	၁၀	၂၅	ဗမာ	၂၅		
၉။ လူထုစစ်ဆေးပွဲအစည်းအဝေး	၇. ၅. ၁၈	၇. ၅. ၁၈	၂၇	၂၅	၅၂	ဗမာ	၅၂		



၉.၃။ တတိယနှစ် စီမံချက်စက်ဝန်းအချိန်ဇယား ( ပုံစံ - ၂ )

M&E/MIS (3rd Cyc.)

ပုံစံ - ၀ - ၂ - စီမံကိန်းစက်ဝန်းအချိန်ဇယား (PC 2)

လမ်းညွှန်ချက်၊ သက်ဆိုင်ရာလူထုစည်းရုံးရေးမှူး/လက်ထောက်နည်းပညာမှူးများမှ စီမံကိန်းစက်ဝန်းအဆင့်တစ်ခုစီပြီးစီးတိုင်း ကျေးရွာနှင့် ကျေးရွာအုပ်စုအတွက် ဤပုံစံကို ဖြည့်သွင်းရမည်။

စည်းရုံးရေးမှူး/ဝန်ထမ်း အမည် ဦးအေးအေးအောင်

ခုနှစ် ၂၀၁၈ ခုနှစ် ၇၁ ခုနှစ် ၂၀ ခုနှစ်

စက်ဝန်းအားအမှတ်ဖြစ်ပါ  စက်ဝန်း(၁)  စက်ဝန်း(၂)  စက်ဝန်း(၃)

စက်ဝန်း (၄)

ဖြည့်နယ်/တိုင်း - ပဲခူးတိုင်းဒေသကြီး၊ မြို့နယ် - ပန်းတောင်းမြို့နယ်၊ ကျေးရွာအုပ်စု ကျေးရွာအုပ်စု၊ ကျေးရွာ အောင်ဇော်လွင် (ကျွန်း)

စီမံကိန်းဆောင်ရွက်မှုအဆင့်များ	ခုနှစ်		အစည်းအဝေးတွင်တက်ရောက်သူအရေအတွက်				
	စတင်သည့် ခုနှစ်	ပြီးဆုံးသည့်ခုနှစ်	အမျိုးသားအရေအတွက်	အမျိုးသမီးအရေအတွက်	အိမ်ထောင်စုအရေအတွက်	လူမျိုးစုတက်ရောက်သူအရေအတွက်နှင့် လူမျိုးစုအမည်	တက်ရောက်သူအိမ်ထောင်စု %
၁။ ကျေးရွာစီမံကိန်း မိတ်ဆက်အစည်းအဝေး	၂၀၁၈	၂၀၁၈	32	၇၈	၅၀	၅၀	၅၀
၂။ ကျေးရွာဖွံ့ဖြိုးရေး စီမံချက်ရေးဆွဲခြင်း အစည်းအဝေး	၂၀၁၈	၂၀၁၈	31	၁၉	၅၀	၅၀	၅၀
၃။ ကျေးရွာအုပ်စု လုပ်ငန်းဆုံးဖြတ်ချက်ချသည့် အစည်းအဝေး	၂၀၁၈	၂၀၁၈	၂၁	၁၀	၃၁	၃၁	၃၁
၄။ မြို့နယ်အဆင့် စီမံကိန်းရေးဆွဲရေး နှင့် အကောင်အထည်ဖော်ရေးကော်မတီ၏ စီမံကိန်း သုံးသပ်မှု အစည်းအဝေး			မလို	မလို	မလို	မလို	
၅။ မြို့နယ် စီမံကိန်းရေးဆွဲရေး နှင့် အကောင်အထည်ဖော်ရေး ကော်မတီ၏ဆုံးဖြတ်မှုကို ရွာသို့ အသိပေး အကြောင်းကြားသည့် အစည်းအဝေး							



၉.၄။ စတုတ္ထနှစ် စီမံချက်စက်ဝန်းအချိန်ဇယား ( ပုံစံ - ၂ )

MRE/MIS (4th Cycle)

ပုံစံ - ၀ - ၂ - စီမံကိန်းစက်ဝန်းအချိန်ဇယား (PC 2)

လုပ်ငန်းစဉ်၏ သက်ဆိုင်ရာလုပ်ငန်းစဉ်များ/ လက်ထောက်နည်းပညာများမှ စီမံကိန်းစက်ဝန်းအဆင့်ထပ်မံပြုစီမံခန့်ခွဲခြင်း ကျေးရွာနှင့် ကျေးရွာအုပ်စုအတွက် ဤပုံစံကို ဖြည့်သွင်းရမည်။

စတင်ချုပ်ချယ်မှု/ ဝန်ထမ်း အမည် ခင်အောင်အောင်

ခုနှစ် 2012.12.2012 စက်ဝန်းအားဖြင့်မိ  စက်ဝန်း(၁)  စက်ဝန်း(၂)  စက်ဝန်း(၃)  စက်ဝန်း(၄)

ဖြည့်နှင်း/တိုင်း - ပဲခူးတိုင်းဒေသကြီး၊ ဇွဲနယ် - ယန်တောင်မြို့နယ်၊ ကျေးရွာအုပ်စု - ဇေယျာသုဉ်ကျေး၊ ကျေးရွာ - နောင်ပင်လေးကျေး(၁)

စီမံကိန်းအဆင့်စွက်ဖူအဆင့်များ	ခုနှစ်		အစည်းအဝေးတွင်တက်ရောက်သူအရေအတွက်				
	စတင်သည့် ခုနှစ်	ပြီးစီးသည့် ခုနှစ်	အမျိုးသား အရေအတွက်	အမျိုးသမီး အရေအတွက်	အိမ်ထောင်စု အရေအတွက်	လူမှုစုတက်ရောက်သူ အရေအတွက် နှင့် လူမှုစုအမည်	တက်ရောက်သူ အိမ်ထောင်စု %
၁။ ကျေးရွာစီမံကိန်း စီမံကိန်းအစည်းအဝေး	2012.12.19	2012.12.19	33	17	50	50   ၈၂၇	
၂။ ကျေးရွာရှိ ဦးဆောင် စီမံချက်ရေးဆွဲခြင်း အစည်းအဝေး	2012.12.19	2012.12.19	33	17	50	50   ၈၂၇	
၃။ ကျေးရွာအုပ်စု လုပ်ငန်းစဉ်ဖြတ်ချက်ချသည့် အစည်းအဝေး	2012.12.19	2012.12.19					
၄။ ဇွဲနယ်အဆင့် စီမံကိန်းရေးဆွဲခြင်းနှင့် အကောင်အထည်ဖော်ရေးအစီအစဉ်ပေးအပ်ရန် စီမံကိန်း သုံးသပ်မှု အစည်းအဝေး			မရှိ	မရှိ	မရှိ	မရှိ	
၅။ ဇွဲနယ် စီမံကိန်းရေးဆွဲခြင်းနှင့် အကောင်အထည်ဖော်ရေး အစီအစဉ်ပေးအပ်ရန် ဖြတ်ချက်ချရာ ရွာသို့ အသိပေး အကြောင်းကြားသည့် အစည်းအဝေး							

MRE/MIS (4th Cycle)

စီမံကိန်းလုပ်ငန်းစဉ်စီမံချက်ရေးဆွဲခြင်း အစည်းအဝေး						
၆.၁။ စီမံကိန်းလုပ်ငန်း အကောင်အထည်ဖော်ရေးအစီအစဉ် ရေးဆွဲခြင်း						
၆.၂။ စီမံကိန်းရေးဆွဲခြင်း						
၆.၃။ အကျိုးစီးပွားရေးကဏ္ဍမှ လုပ်ငန်းအစီအစဉ် ရေးဆွဲခြင်း						
၆.၄။ ငြိမ်/ထိန်းအစီအစဉ် ရေးဆွဲခြင်း						
၇။ စီမံကိန်းလုပ်ငန်းစဉ် တိုးတက်မှု စောင့်ကြည့်ခြင်း အစည်းအဝေး						
၇.၁။ အစည်းအဝေး ပထမအကြိမ်						
၇.၂။ အစည်းအဝေး ဒုတိယအကြိမ်						
၇.၃။ အစည်းအဝေး တတိယအကြိမ်						
၈။ စီမံကိန်းလုပ်ငန်းစဉ် အပြီးသတ်စစ်ဆေးခြင်း အစည်းအဝေး						
၉။ လူထုစစ်ဆေးပွဲအစည်းအဝေး						



၁၀။ ကျေးရွာဖွံ့ဖြိုးရေး ဦးစားပေးအစီအစဉ် ( ပုံစံ-၃ )

၁၀.၁။ ပထမနှစ်ကျေးရွာဖွံ့ဖြိုးရေး ဦးစားပေးအစီအစဉ် ( ပုံစံ-၃ )

ပုံစံ - ၁ - ၃ ကျေးရွာဖွံ့ဖြိုးရေး ဦးစားပေးအစီအစဉ် (Form PC 3)

လက်ညှိုးရွက် အဆင့်(၃) ကျေးရွာမျှော်မှန်းချက်အစည်းအဝေး ငြိမ်းသောအခါ ကျေးရွာစီမံကိန်း အထောက်အကူပြု ကော်မတီသည် လူထုစည်းရုံးရေးမှူးအကူအညီဖြင့် ဤပုံစံကိုပြည့်စုံအောင် ဖြည့်သွင်းရမည်။

လူထုစည်းရုံးရေးမှူး/ဝန်ထမ်း အမည်  
နေ့စွဲ ၁၈.၂.၂၀၁၇ စက်ဝန်းအား အမှတ်ခြစ်ပါ (✓) ၎်စက်ဝန်း(၁)  
□ စက်ဝန်း(၂) □ စက်ဝန်း(၃) □ စက်ဝန်း(၄)

ပြည်နယ်/တိုင်း ပဲခူး၊ မြို့နယ်/မြို့နယ် ကျေးရွာအုပ်စု ရှေ့ကျေးရွာ၊ ကျေးရွာ ဧက ၆ မြီ.တာကျေးရွာ  
က။ အခက်အခဲအတားအဆီးများအားရွေးနှေးခြင်း - ယခုလက်ရှိအခြေအနေတွင် ဤကျေးရွာဖွံ့ဖြိုးတိုးတက်ရေးအတွက် အဓိက အခက်အခဲအတားအဆီးများသည် မည်သည်များဖြစ်ပါသနည်း။ (အမျိုးသား/သမီး အနည်းဆုံးအခက်အခဲ ၅ ခုစီဖော်ပြပါ)

အမျိုးသား အဖွဲ့မှ တင်ပြသောအခက်အခဲအတားအဆီးများ		အမျိုးသမီး အဖွဲ့မှ တင်ပြသောအခက်အခဲအတားအဆီးများ	
၁	ဖြစ်ရတိုက်စား မျှော်လင့် ကမ်းပါး ဖြိုဖျက်	၁	ရမ်းပန်းဆက်ပွတ်စားခက်ခဲခြင်း
၂	ပေတက်ယံ့ ရှေ့ခတ်ခါ	၂	ကျွန်းစာရေ ဆက်မပြတ်ခြင်း (ကျေးစက်ဆေးပေးခန်းမရှိခြင်း)
၃	ကျေးရွာမီးဖိုရုံစက် ဖြိုစီးခြင်း	၃	မီးရင်းရေ
၄	ကျေးရွာအုပ်စု ဆက်တိုက်စား (ကျေးရွာအုပ်စု များ ပိုမို ရှိစေရန်)	၄	ယာဇာနည်စားပေတက်ယံ့ ရှေ့
၅	က.မ.ကမ္ဘာ့ ကျေးရွာစီမံကိန်းဖြင့် ဖြစ်ပေါ်	၅	က.မ.က ကျေးရွာစီမံကိန်း ပြုပြင်ခြင်း

ခ။ မျှော်မှန်းခြင်း - နောင်လာမည့် ( ၅ ) နှစ် အတွင်း ကျေးရွာဖွံ့ဖြိုးရေး မျှော်မှန်းချက်များအား တင်ပြပါ။

အမျိုးသားအဖွဲ့မှ တင်ပြသောမျှော်မှန်းချက်များ		အမျိုးသမီးအဖွဲ့မှ တင်ပြသောမျှော်မှန်းချက်များ	
၁	ပေတက်ယံ့ ရှေ့ နေရာပြင်ဆင်ခြင်း	၁	ပေတက်ယံ့ ရှေ့ နေရာပြင်ဆင်ခြင်း
၂	ကျေးရွာအုပ်စု ဆက်တိုက်စား	၂	ကျေးရွာအုပ်စု ဆက်တိုက်စား
၃	က.မ.ကမ္ဘာ့ ဆက်တိုက်စား	၃	က.မ.က ကျေးရွာစီမံကိန်း ပြုပြင်ခြင်း
၄	မီးရင်းရေ ဖြစ်ပေါ်စေရန်	၄	မီးရင်းရေ ဖြစ်ပေါ်စေရန်
၅	ဖြစ်ရတိုက်စား မျှော်လင့်	၅	ဖြစ်ရတိုက်စား မျှော်လင့်



၈။ လူထုစီမံကိန်း၏ လာမည့် ( ၄ ) နှစ်အတွက် အကျုံးဝင်သော ဦးစားပေး ဖွံ့ဖြိုးတိုးတက်မှု လုပ်ငန်း အစီအစဉ်များအားဖော်ပြပါ။

အဆင့်	ကျေးရွာအတွက် ဦးစားပေး ဖွံ့ဖြိုးတိုးတက်မှု လုပ်ငန်းစဉ်များ	အဆိုပြုသူ (အမျိုးသားများ/ အမျိုးသမီးများ/ အမျိုးသား+ အမျိုးသမီး)	ခန့်မှန်းကုန်ကျငွေ	အကျိုးခံစားခွင့်ရှိသူ ခန့်မှန်းခြေအရေအတွက်
၁	မြစ်တိုက်ရွာ၊ ဗဟိုကျွန်းကျေးရွာ	ကျား	-	၇၆၅
၂	ရွာသူဦးဆောင်ထားသော ကျေးရွာအဖွဲ့များ	ကျား - မ	၄,၆၀၀,၀၀၀/-	၇၆၅
၃	မြို့လင်းကျေး (ဗဟိုရွာ၊ ဆိုလာ၊ မြိတ်)	ကျား - မ	၅,၂၀၀,၀၀၀/-	၇၆၅
၄	ကျွန်းပျံ၊ ကျွန်းပျံကျေးရွာ၊ ပြင်ပကျေးရွာ	ကျား	၃,၆၀၀,၀၀၀/-	၇၆၅
၅	စာသင်ပညာရေး ကဏ္ဍကဏ္ဍတို့/ကျေးရွာ	ကျား - မ	၆,၇၀၀,၀၀၀/-	၇၆၅

၉။ လူထုစီမံကိန်း၏ လာမည့် ( ၄ ) နှစ်အတွက် အကျုံးဝင်သော ဦးစားပေး ဖွံ့ဖြိုးတိုးတက်မှု လုပ်ငန်း အစီအစဉ်များအားဖော်ပြပါ။

အဆင့်	ကျေးရွာအတွက် ဦးစားပေး ဖွံ့ဖြိုး တိုးတက်မှု လုပ်ငန်းစဉ်များ	အဆိုပြုသူ (အမျိုးသားများ/ အမျိုးသမီးများ/ အမျိုးသား+ အမျိုးသမီး)	အခန်းကဏ္ဍ
၁	ကျောင်း၊ အထက်ကျောင်း၊ အထက်ကျောင်း၊ အထက်ကျောင်း	ကျား	ပညာရေး
၂	ကျေးလက်ဆေးကုရေးဌာန	ကျား - မ	ကျန်းမာရေး
၃	စာအုပ်အိတ်	ကျား - မ	ပညာရေး
၄	အမျိုးသမီး၊ အမျိုးသမီး	ကျား	ကျန်းမာရေး
၅	အထက်ကျောင်း၊ အထက်ကျောင်း၊ အထက်ကျောင်း	မ	အထက်ကျောင်း

ဦးစားပေး ကျေးရွာ ၇၆၆

ခေါင်းဆောင်၊ ကျေးရွာစီမံကိန်းအထောက်အကူပြုကော်မတီမှ အတည်ပြုသည်။

အမည် ဒေါ်အေးအေး လက်မှတ် [Signature] နေ့စွဲ ၁၈.၂.၂၀၁၇



### ၁၀.၂။ ဒုတိယနှစ်ကျေးရွာဖွံ့ဖြိုးရေး ဦးစားပေးအစီအစဉ် ( ပုံစံ-၃ )

ပုံစံ - ၈ - ၃ ကျေးရွာဖွံ့ဖြိုးရေး ဦးစားပေးအစီအစဉ် (Form PC 3)

လမ်းညွှန်မှုကော်မတီ၊ အဆင့်(၃) ကျေးရွာမှိုက်မှန်းချက်အစည်းအဝေး ပြီးဆုံးသောအခါ ကျေးရွာစီမံကိန်း အထောက်အကူပြု ကော်မတီသည် လူထုစည်းရုံးရေးမှူးအကူအညီဖြင့် ဤပုံစံကိုပြည့်စုံအောင် ဖြည့်သွင်းရမည်။

လူထုစည်းရုံးရေးမှူး/ဝန်ထမ်း အမည်	ခင်အေးစန်း		
နေ့စွဲ	၂၀၁၇. ၁၀. ၂၃	စက်ဝန်းအား အမှတ်ခြစ်ပါ (✓) □ စက်ဝန်း(၁)	စက်ဝန်း(၂) □ စက်ဝန်း(၃) □ စက်ဝန်း(၄)
ပြည်နယ်/တိုင်း	ပဲခူး	မြို့နယ်	ပုသိမ်မြို့နယ်

က။ အခက်အခဲအတားအဆီးများအားဆွေးနွေးခြင်း - ယခုလက်ရှိအခြေအနေတွင် ဤကျေးရွာဖွံ့ဖြိုးတိုးတက်ရေးအတွက် အဓိက အခက်အခဲအတားအဆီးများသည် မည်သည့်များဖြစ်ပါသနည်း။ (အမျိုးသား/သမီး အနည်းဆုံးအခက်အခဲ ၅ ခုစီဖော်ပြပါ)

အမျိုးသား အဖွဲ့မှ တင်ပြသောအခက်အခဲအတားအဆီးများ		အမျိုးသမီး အဖွဲ့မှတင်ပြသောအခက်အခဲအတားအဆီးများ	
၁	ကျွန်းဖာဖွားအားလုံး ဆေးကုသမှု မရှိခြင်း	၁	ဆေးကုသမှု မရှိခြင်း
၂	လမ်းပန်းဆက်သွယ်ရေးဆက်သွယ်ခြင်း	၂	သားဖွားအရာဝ.မရှိခြင်း
၃	ဆေးကုသမှု မရှိခြင်း	၃	လမ်းပန်းဆက်သွယ်ရေး ဆက်သွယ်ခြင်း
၄	ကမ်းခြေ၊ ပြိုင်ပွဲအားကစား	၄	ကျွန်းဖာဖွားမရှိခြင်း
၅	ကျွန်းဖာဖွားမရှိခြင်း	၅	ကျွန်းဖာဖွားအားလုံး ဆေးကုသမှု မရှိခြင်း။

ခ။ မှိုက်မှန်းခြင်း - နောင်လာမည့် ( ၅ )နှစ် အတွင်း ကျေးရွာဖွံ့ဖြိုးရေး မှိုက်မှန်းလျာထားချက်များအား တင်ပြပါ။

အမျိုးသားအဖွဲ့မှ တင်ပြသောမှိုက်မှန်းချက်များ		အမျိုးသမီးအဖွဲ့မှ တင်ပြသောမှိုက်မှန်းချက်များ	
၁	ဆရာမ. ဆရာမ. များရရှိရန်	၁	ကျေးရွာချွန်းဆက်ကွန်ရက်လမ်းမဖြစ်ပေါ်လာစေရန်။
၂	ခြစ်ဖျက်ဆုံးရှုံးမှုများကွယ်ရန် ဆေးကုသမှုမရှိခြင်း	၂	ခြစ်ဖျက်ဆုံးရှုံးမှုများကွယ်ရန် ဆေးကုသမှုမရှိခြင်း
၃	ဆေးကုသမှု မရှိ ဆရာမ. ဆရာမ. များရရှိရန်	၃	အလုပ်ကိစ္စအခွင့်အလမ်းများရရှိစေရန်။
၄	ကျေးရွာချွန်းဆက် ကွန်ရက်လမ်းမဖြစ်ပေါ်လာစေရန်။	၄	ဆေးကုသမှု မရှိ ဆရာမ. ဆရာမ. များရရှိစေရန်
၅	ဆေးကုသမှု မရှိ ရရှိရန်	၅	ဆေးကုသမှု မရှိ ရရှိလာစေရန်။



၈။ လူထုစီမံကိန်း၏ လာမည့် ( ၄ ) နှစ်အတွက် အကျုံးဝင်သော ဦးစားပေး ဖွံ့ဖြိုးတိုးတက်မှု လုပ်ငန်း အစီအစဉ်များအားဖော်ပြပါ။

အဆင့်	ကျေးရွာအတွက် ဦးစားပေး ဖွံ့ဖြိုးတိုးတက်မှု လုပ်ငန်းစဉ်များ	အဆိုပြုသူ (အမျိုးသားများ/ အမျိုးသမီးများ/ အမျိုးသား+ အမျိုးသမီး)	ခန့်မှန်းကုန်ကျစရိတ်	အကျိုးခံစားခွင့်ရှိသူ ခန့်မှန်းခြေအရေအတွက်
၁	ရေပိုက်ဆွဲယာတန်းခြင်း (ကျွန်း) ဖွဲ့စည်းဆက်သွယ်ရေး (၅၅)	က + မ	38.55 ငွေ 55.55 ငွေ	
၂	ဆွဲယာလမ်းပေးရန်	က + မ	75.55 ငွေ	
၃	ဖွဲ့စည်း ကွန်ရက်လမ်း	က + မ	40.၁	
၄				
၅				

၉။ လူထုစီမံကိန်း၏ လာမည့် ( ၄ ) နှစ်အတွက် အကျုံးမဝင်သော ဦးစားပေး ဖွံ့ဖြိုးတိုးတက်မှု လုပ်ငန်း အစီအစဉ်များအားဖော်ပြပါ။

အဆင့်	ကျေးရွာအတွက် ဦးစားပေး ဖွံ့ဖြိုး တိုးတက်မှု လုပ်ငန်းစဉ်များ	အဆိုပြုသူ (အမျိုးသားများ/ အမျိုးသမီးများ/ အမျိုးသား+ အမျိုးသမီး)	အခန်းကဏ္ဍ
၁	အုန်းကြီးကျောင်း တည်ဆောက်ရန်	က + မ	အဆောက်အအုံများ
၂	ဓာတ်ဆေးတိုက် ဆောက်လုပ်ရန်	က + မ	အခြား
၃	တရားရိပ်သာတည်ဆောက်ရန်	မ	အဆောက်အအုံများ
၄	အုပ်ချုပ်ရေး ဗဟိုရုံးတည်ဆောက်ရန်	က	။
၅			

ခေါင်းဆောင်၊ ကျေးရွာစီမံကိန်းအထောက်အကူပြုကော်မတီမှ အတည်ပြုသည်။

အမည် ဦးဆောင်လွင် လက်မှတ် [Signature] နေ့စွဲ 23. 10. 2017

**အုပ်ချုပ်ရေးမှူး၊  
ဧရာဝတီတိုင်းဒေသကြီးအုပ်စု-ပန်းတောင်းမြို့နယ်**



၁၀.၃။ တတိယနှစ်ကျေးရွာဖွံ့ဖြိုးရေး ဦးစားပေးအစီအစဉ် ( ပုံစံ-၃ )

**ပုံစံ - ၀-၃ ကျေးရွာဖွံ့ဖြိုးရေး ဦးစားပေးအစီအစဉ် (Form PC 3) (3<sup>rd</sup> Cycle - New)**

လက်ညှိုးမှတ် အဆင့်(၃)ကျေးရွာဖွံ့ဖြိုးရေးအစီအစဉ်အောက်တွင် အစည်းအဝေးပြီးဆုံးသောအခါ ကျေးရွာပံ့ပိုးမှု အထောက်အကူပြု ကော်မတီသည် လူထုစည်းရုံးရေးမှူးအကူအညီဖြင့် ဤပုံစံကိုပြည့်စုံအောင် ဖြည့်သွင်းရမည်။		
လူထုစည်းရုံးရေးမှူး/ဝန်ထမ်း အမည် - <u>ဒေါ်စန္ဒာစန္ဒာစန္ဒာ</u>		
နေ့စွဲ <u>17. ၄. 2018</u>	စက်ဝန်းအား အမှတ်ခြစ်ပါ (✓) □ စက်ဝန်း(၁) □ စက်ဝန်း(၂) ✓ စက်ဝန်း(၃) □ စက်ဝန်း(၄)	
ဖြည့်နယ်/တိုင်း - ပဲခူး	ဗြိနယ် - ပန်းတောင်း	ကျေးရွာအုပ်စု <u>ရှေ့လျော်ကျေးရွာ</u> ကျေးရွာ <u>အောင်တန်းကျေးရွာ</u> ( )

က။ အစီအစဉ်အတိုင်း အစည်းအဝေးများအား စေတနာ့စေ့ဖြင့် - ယခုလက်ရှိအခြေအနေတွင် ဤကျေးရွာဖွံ့ဖြိုးရေးအစီအစဉ်အောက် အဓိကအစီအစဉ်အတိုင်း အစည်းအဝေးများသည် မည်သည့်အချိန်တွင် ပြုလုပ်သင့်သည်။ (အချိုးသား/သမီး အနည်းဆုံး အစီအစဉ် ၅ ခုစီဖော်ပြပါ)

အုပ်စုစုစည်းမှုများ တင်ပြသော အစီအစဉ်အတိုင်း အစည်းအဝေးများ		
⇒ ကျေးရွာအုပ်စုစုစည်းမှုများ စီမံကိန်း ဝေးကွာပြီး ဦးစားပေးရန် လိုအပ်ပါသည်။	□ ကျား □ မ	✓ ကျား + မ
⇒ လုပ်ငန်းစဉ်များ ပိုမိုတိုးတက်စေရန် အစည်းအဝေးများ ပိုမိုကျင်းပရန် လိုအပ်ပါသည်။	□ ကျား □ မ	✓ ကျား + မ
⇒ ကျေးရွာအုပ်စုစုစည်းမှုများ ပိုမိုတိုးတက်စေရန် အစည်းအဝေးများ ပိုမိုကျင်းပရန် လိုအပ်ပါသည်။	□ ကျား □ မ	✓ ကျား + မ
⇒ ကျေးရွာအုပ်စုစုစည်းမှုများ ပိုမိုတိုးတက်စေရန် အစည်းအဝေးများ ပိုမိုကျင်းပရန် လိုအပ်ပါသည်။	□ ကျား □ မ	✓ ကျား + မ
⇒ ကျေးရွာအုပ်စုစုစည်းမှုများ ပိုမိုတိုးတက်စေရန် အစည်းအဝေးများ ပိုမိုကျင်းပရန် လိုအပ်ပါသည်။	□ ကျား □ မ	✓ ကျား + မ
⇒ ကျေးရွာအုပ်စုစုစည်းမှုများ ပိုမိုတိုးတက်စေရန် အစည်းအဝေးများ ပိုမိုကျင်းပရန် လိုအပ်ပါသည်။	□ ကျား □ မ	✓ ကျား + မ

ခ။ ဖွဲ့စည်းခြင်း - နောင်လာမည့် (၅)နှစ် အတွင်း ကျေးရွာဖွံ့ဖြိုးရေး ဖွဲ့စည်းလုပ်ကိုင်မှုအား တင်ပြပါ။

အုပ်စုစုစည်းမှုများ တင်ပြသော အစီအစဉ်အတိုင်း အစည်းအဝေးများ		
⇒ လုပ်ငန်းစဉ်များ ပိုမိုတိုးတက်စေရန် အစည်းအဝေးများ ပိုမိုကျင်းပရန် လိုအပ်ပါသည်။	□ ကျား □ မ	✓ ကျား + မ
⇒ လုပ်ငန်းစဉ်များ ပိုမိုတိုးတက်စေရန် အစည်းအဝေးများ ပိုမိုကျင်းပရန် လိုအပ်ပါသည်။	□ ကျား □ မ	✓ ကျား + မ
⇒ ကျေးရွာအုပ်စုစုစည်းမှုများ ပိုမိုတိုးတက်စေရန် အစည်းအဝေးများ ပိုမိုကျင်းပရန် လိုအပ်ပါသည်။	□ ကျား □ မ	✓ ကျား + မ
⇒ ကျေးရွာအုပ်စုစုစည်းမှုများ ပိုမိုတိုးတက်စေရန် အစည်းအဝေးများ ပိုမိုကျင်းပရန် လိုအပ်ပါသည်။	□ ကျား □ မ	✓ ကျား + မ
⇒ ကျေးရွာအုပ်စုစုစည်းမှုများ ပိုမိုတိုးတက်စေရန် အစည်းအဝေးများ ပိုမိုကျင်းပရန် လိုအပ်ပါသည်။	□ ကျား □ မ	✓ ကျား + မ
⇒ ကျေးရွာအုပ်စုစုစည်းမှုများ ပိုမိုတိုးတက်စေရန် အစည်းအဝေးများ ပိုမိုကျင်းပရန် လိုအပ်ပါသည်။	□ ကျား □ မ	✓ ကျား + မ







၁၀.၄။ စတုတ္ထနှစ်ကျေးရွာဖွံ့ဖြိုးရေး ဦးစားပေးအစီအစဉ် ( ပုံစံ-၃ )

Padaung CDD M&E/ MIS 4<sup>th</sup> Cycle

ပုံစံ - စ-၃ ကျေးရွာဖွံ့ဖြိုးရေး ဦးစားပေးအစီအစဉ် (Form PC 3)

လယ်ဥယျာဉ်၊ အထွေထွေ(၃)ကျေးရွာပျော်ဖမ်းရက်အစည်းအဝေးပြီးဆုံးသောအခါ ကျေးရွာစီမံကိန်း အထောက်အကူပြု ကော်မတီသည် လူထုစည်းရုံးရေးမှူးအကူအညီဖြင့် ဤပုံစံကိုပြည့်စုံအောင် ဖြည့်သွင်းရမည်။

လူထုစည်းရုံးရေးမှူး/ဝန်ထမ်း အမည် ဒေါ်အေးအေးမော်

မှန်း ၂၄.၇၂.၂၀၁၇

စက်ဝန်းအား အမှတ်ခြစ်ပါ (✓)  စက်ဝန်း(၁)   
 စက်ဝန်း(၂)  စက်ဝန်း(၃)  စက်ဝန်း(၄)

ပြည်နယ်/တိုင်း ဝဲပူ၊ ညြို့နယ်/မြို့နယ် ကျေးရွာအုပ်စု/ကျေးရွာ ကျေးရွာ အောက်မက်လွှာ

ကျေးရွာအုပ်စု/ကျေးရွာ ညြို့နယ်/မြို့နယ်

ဤ အစီအစဉ်အတားအဆီးများအား ဆွေးနွေးခြင်း - ယခု လက်ရှိအခြေအနေတွင် ဤကျေးရွာ ဖွံ့ဖြိုးတိုးတက်ရေးအတွက် အဓိက အဓိကအစီအစဉ်အတားအဆီးများသည် မည်သည်များ ဖြစ်ပါသနည်း။ (အမျိုးသား/ သမီး အနည်းဆုံး အစီအစဉ် ၅ ခုစီ ဖော်ပြပါ။)

အုပ်စု၊ ဆွေးနွေးမှုများမှ တင်ပြသော အစီအစဉ် အတားအဆီးများ		
၁။	ကျေးရွာတွင်း လယ် များ မှာ ဆို ချား ပျက်စီး ရသော ကြောင့် လက်ရှိ သူ့ မ များ ဖြင့် ကျောင်း သား ကျောင်း သူ များ တို့ ကို စိတ်ဝင်စား စိတ်ဝင် များ သွား လာ နာ တွင် အား နှစ် နှစ်	<input type="checkbox"/> ကျား ဝေ <input checked="" type="checkbox"/> ကျား + မ
၂။	ကျေးရွာ ဖွံ့ဖြိုး ရေး မလုပ်သေး စေ များ ပြု လုပ် ချက် ရေး နာ မှီ သည် မလုပ် စေ	<input type="checkbox"/> ကျား ဝေ <input checked="" type="checkbox"/> ကျား + မ
၃။	ပျောင်း ကျား တံတား မကောင်း သည် မလုပ် စေ ကျောင်း ဖြတ် ကျား နာ တွင် ထုတ် ကျ များ မျိုး နာ တွင် ကျောင်း များ ကြော် လှေ များ ဖြင့် ကြော် လှေ ကျောင်း သို့ သည်	<input type="checkbox"/> ကျား ဝေ <input checked="" type="checkbox"/> ကျား + မ
၄။	ဆေး ပေး ချီး မှီ ကျန်း မာ ရေး မပေါ် ပြသ သော များ နှိပ် ကာ ဆွဲ ဖြင့် ဆေး ကု သ မှီ မှီ ချီး ချီး	<input type="checkbox"/> ကျား ဝေ <input checked="" type="checkbox"/> ကျား + မ
၅။	ကျောင်း သား ကျောင်း သူ များ သည် တစ် နှစ် နှစ် နှစ် နှစ် နှစ် နှစ် နှစ် နှစ် နှစ်	<input type="checkbox"/> ကျား ဝေ <input checked="" type="checkbox"/> ကျား + မ
		<input type="checkbox"/> ကျား ဝေ <input type="checkbox"/> ကျား + မ
		<input type="checkbox"/> ကျား ဝေ <input type="checkbox"/> ကျား + မ
		<input type="checkbox"/> ကျား ဝေ <input type="checkbox"/> ကျား + မ
		<input type="checkbox"/> ကျား ဝေ <input type="checkbox"/> ကျား + မ
		<input type="checkbox"/> ကျား ဝေ <input type="checkbox"/> ကျား + မ
		<input type="checkbox"/> ကျား ဝေ <input type="checkbox"/> ကျား + မ



Padaung CDD

M&E/ MIS

4<sup>th</sup> Cycle

၁။ မျှော်မှန်းခြင်း - ချောင်လားမည် ( ၅ ) နှစ် အတွင်း ကျေးရွာတွင် ပြုစုရေး မျှော်မှန်းလုပ်ထားချက်များအား တင်ပြပါ။

အုပ်စုခွဲ၊ မြေပုံအနုပုံများမှ တင်ပြသော မျှော်မှန်းလုပ်ထားချက်များ	
၁။	ဒွာတွင်းလမ်း၊ များကောင်းကျင်အက်ကြီး၊ ဥယျာဉ်များ၊ ဘေးသစ်၊ ဂျုံ၊ မသန်၊ လမ်း၊ မြေပြန်ပြင်ပြီး ကျောင်း၊ သားကျောင်း၊ သူ့ပြားလှောင်လမ်းကောင်း၊ ပုံစံသွားလှောင်ချောင်း
၂။	ဒွာတွင်းဘက်ရပ်သုံး မြစ်ကျင် မြေအုတ်ခွဲဝင်ရပ်ကွက်လမ်း၊ မြေပြင်လှောင်ပြင်မည်
၃။	ကျောင်းပြင်ဆင်မှု၊ ဂျုံတံတားကောင်း၊ ပျံသွား မြေအုတ်ကျင်သီး၊ ဂျုံတွက်ကျပ်ပြား တင်ပြပြီး မြေပြင်မည်
၄။	ဆေးပေးသုံး နှိပ်ကစားရေးပေါ်ကျပ်၊ ပာရေးအတွက် အဆင်ပြေလာစေမည်
၅။	သိုးစာပေး ဂျုံပေါက်ပွဲပေး၊ ပာစားသွား လာရေး ကောင်း လာပြင်မည်
	<input type="checkbox"/> ကျား၊ ငွေ <input type="checkbox"/> ကျား + မ
	<input type="checkbox"/> ကျား၊ ငွေ <input type="checkbox"/> ကျား + မ
	<input type="checkbox"/> ကျား၊ ငွေ <input type="checkbox"/> ကျား + မ
	<input type="checkbox"/> ကျား၊ ငွေ <input type="checkbox"/> ကျား + မ
	<input type="checkbox"/> ကျား၊ ငွေ <input type="checkbox"/> ကျား + မ
	<input type="checkbox"/> ကျား၊ ငွေ <input type="checkbox"/> ကျား + မ
	<input type="checkbox"/> ကျား၊ ငွေ <input type="checkbox"/> ကျား + မ
	<input type="checkbox"/> ကျား၊ ငွေ <input type="checkbox"/> ကျား + မ
	<input type="checkbox"/> ကျား၊ ငွေ <input type="checkbox"/> ကျား + မ
	<input type="checkbox"/> ကျား၊ ငွေ <input type="checkbox"/> ကျား + မ
	<input type="checkbox"/> ကျား၊ ငွေ <input type="checkbox"/> ကျား + မ
	<input type="checkbox"/> ကျား၊ ငွေ <input type="checkbox"/> ကျား + မ
	<input type="checkbox"/> ကျား၊ ငွေ <input type="checkbox"/> ကျား + မ



Padaung CDD M&E/MIS 4<sup>th</sup> Cycle

၈။ လူထုဝင်ပံ့ကိန်း၏ လာမည့် (၄) နှစ်အတွက် အကျိုးပင်စေသာ ဦးစားပေး ဖွံ့ဖြိုးတိုးတက်မှု လုပ်ငန်း အစီအစဉ်များအားဖော်ပြပါ။

ဦးစားပေးအဆင့်	ကျေးရွာအတွက် ဦးစားပေး ဖွံ့ဖြိုး တိုးတက်မှု လုပ်ငန်းစဉ်များ	အဆိုပြုသူ (ကျေး/ဖ/ကျေး+ဖ)	အခန်းကဏ္ဍ	ခန့်မှန်း ကုန်ကျစရိတ်	အကျိုးပံ့စားခွင့်ရှိသူ ခန့်မှန်းခြေ အရေအတွက်		
					ကျား	မ	စုစုပေါင်း
၁	ကျွန်ုပ်တို့အဖွဲ့အစည်း	ကျား+ဖ	လမ်းပန်းဆက်သွယ်ရေး	6000000	172	184	356
၂	လက်ရုံဆေးခန်း	ကျား+ဖ	ကျေးဇာတိဆောက်လုပ်ရေး	6	172	184	356
၃	လမ်းပန်း	ကျား	လမ်းပန်းဆက်သွယ်ရေး		172	184	356
၄	ဆေးပေးစခန်း	မ	ကျန်းမာရေး		172	184	356
၅	ဆိပ်ကမ်း	မ	မီးလင်းရေး		172	184	356

၉။ လူထုဝင်ပံ့ကိန်း၏ လာမည့် (၄) နှစ် အတွက် အကျိုးပင်စေသာ ဦးစားပေး ဖွံ့ဖြိုးတိုးတက်မှု လုပ်ငန်းအစီအစဉ်များအား ဖော်ပြပါ။

အဆင့်	ကျေးရွာအတွက် ဦးစားပေး ဖွံ့ဖြိုး တိုးတက်မှု လုပ်ငန်းစဉ်များ	အဆိုပြုသူ (ကျေး/ဖ/ကျေး+ဖ)	အခန်းကဏ္ဍ
၁	လက်မှုဖွံ့ဖြိုးရေးစာတန်း	ကျား+ဖ	ဖလှယ်ရေး ဝမ်းကျောင်း
၂	စိုက်ပျိုးရေးစာတန်း	ကျား	စိုက်ပျိုးရေး
၃			
၄			
၅			
၆			

ခေါင်းစောင်၊ ကျေးရွာဝင်ပံ့ကိန်း အထောက်အကူပြုကော်မတီမှ အတည်ပြုသည်။

အမည် ဒေါ်အေးအေး လက်မှတ် အေးအေး ခန့်မှန်း ၂၀၂၀ ခုနှစ် ၁၂-၁၂-၂၀၂၀



### ၁၁။ ကျေးရွာအုပ်စု စီမံကိန်းလုပ်ငန်းခွဲရွေးချယ်ခြင်း ( ပုံစံ-၄ )

#### ၁၁.၁။ ပထမနှစ်ကျေးရွာအုပ်စု စီမံကိန်းလုပ်ငန်းခွဲရွေးချယ်ခြင်း ( ပုံစံ-၄ )

ပုံစံ - ၈ - ၄ ကျေးရွာအုပ်စုစီမံကိန်းလုပ်ငန်းခွဲရွေးချယ်ခြင်းပုံစံ (Form PC 4)

လမ်းညွှန်ဖွဲ့စည်းမှု၊ စီမံကိန်းလုပ်ငန်းခွဲရွေးချယ်မှုအစည်းအဝေးပြီးနောက်တွင် ကျေးရွာအုပ်စုမှ CF/TF တို့၏ အတည်ရယူ၍ ကျေးရွာစီမံကိန်းကော်မတီမှ လက်မှတ်ရေးထိုးပြီး အဆိုပါပုံစံအား ပြည်နယ်အောင်မြင်သွင်းရမည်။ ဤပုံစံအား ပြည်နယ်အောင်မြင်သွင်းပြီးပါက ကျေးရွာအုပ်စုမှ ဦးတီးတက်ရောက် တွင် TPIC သို့ ပေးပို့ရန်အတွက် နောက်ဆက်တွဲအဖြစ် ထားရှိရမည်။ CF မှ ကျေးရွာတစ်ရွာချင်းစီ၏ စီမံကိန်းလုပ်ငန်းခွဲရွေးချယ်ရာ အချက်အလက်များကို MIS သို့ ထည့်သွင်းရမည်။ (ယခုနှစ်စီမံကိန်းလုပ်ငန်းခွဲ မလုပ်ကိုင်သော ကျေးရွာများ မပါဝင်ပါ။)

ကျေးရွာစည်းရုံးရေးမှူး/ဝန်ထမ်းအမည်: ဒေါ်ဖုန်းဖြူ

နေ့စွဲ: \_\_\_\_\_ တက်ဝန်းအားအမှတ်ခြင်းအမျိုးအစား (✓)  စစ်ကပ်ဝန်း(၁)  ဝက်ဝန်း(၂)  ဝက်ဝန်း(၃)  ဝက်ဝန်း(၄)

ပြည်နယ်/တိုင်း: ပဲခူး မြို့နယ်: ပုသိမ် ဌာန: ကျေးရွာအုပ်စု ဖြန့်ဖြူးရေးဌာန

ကျေးရွာအမည်	ဆောင်ရွက်သည့် လုပ်ငန်းများ	အတိုင်းအတာ (အမြင့်၊ အလျား၊ အနံ၊ အရေအတွက် စသည်ဖြင့်)	ခန့်မှန်း တိုက်ရိုက် အကျိုးစီးပွားခွင့် ရှိသူများ	အဆိုပြုခြင်းပြဿနာများ	ခန့်မှန်းကျန်ကျစရိတ်			
					စီမံကိန်းမှ ထည့်ဝင်မှု	ကျေးရွာမှ ထည့်ဝင်မှု	အခြားထည့်ဝင်မှု (ဖော်ပြပါ) ထည့်ဝင်ငွေ   အမည်/အဖွဲ့	စုစုပေါင်း
ဝေသာငါကြီး	ကျေးရွာအုပ်စု (ဝေသာငါကြီး)	(၃' x ၄' x 13') ရေစင်	၈၂၀ ယောက်	<input type="checkbox"/> ကျား <input type="checkbox"/> မ <input type="checkbox"/> ဖက်ား + မ	၇၂၀၀၀၀/-			၇၂၀၀၀၀/-
ခအာပိမင်္ဂါလာ	ကျေးရွာအုပ်စု (ခအာပိမင်္ဂါလာ)	၄၇၀၀ အရွယ် ပိုင်ဆွယ်ခြင်း။ ဂါလံ (၄၀၀၀) အရွယ် နှစ်လှည့် ကန်တည်ဆောက်ခြင်း။	၇၂၅ ယောက်	<input type="checkbox"/> ကျား <input type="checkbox"/> မ <input type="checkbox"/> ဖက်ား + မ	၆၇၀၀၀၀/-			၆၇၀၀၀၀/-
ခြစ်ကုဉ်း	ကျေးရွာအုပ်စု (ခြစ်ကုဉ်း)	၁၀၃၃ ဝေ အရွယ် ကွန်ကရစ် လမ်း (ဗျဉ်းသွားလမ်းအပါအဝင်)	၇၂၀ ယောက်	<input type="checkbox"/> ကျား <input type="checkbox"/> မ <input type="checkbox"/> ဖက်ား + မ	၅၂၀၀၀၀/-			၅၂၀၀၀၀/-
ပေါက်ကုဉ်း	ကျေးရွာအုပ်စု (ပေါက်ကုဉ်း)	၇၈၃ ဝေ အရွယ် ကွန်ကရစ် အဆင့်မြှင့်တင်ခြင်း။	၇၂၀ ယောက်	<input type="checkbox"/> ကျား <input type="checkbox"/> မ <input type="checkbox"/> ဖက်ား + မ	၄၅၀၀၀၀/-			၄၅၀၀၀၀/-
				<input type="checkbox"/> ကျား <input type="checkbox"/> မ <input type="checkbox"/> ကျား + မ				

ရက်စွဲ: ကျေးရွာအုပ်စု စီမံကိန်းကော်မတီ ဥက္ကဋ္ဌ အမည် လက်မှတ် ရက်စွဲ: ၂၀၂၁.၂.၂၀၁၇

ဦးဝင်းစစ်အောင်



### ၁၁.၂။ ဒုတိယနှစ်ကျေးရွာအုပ်စု စီမံကိန်းလုပ်ငန်းခွဲရွေးချယ်ခြင်း ( ပုံစံ-၄ )

ပုံစံ - ၀ - ၄ ကျေးရွာအုပ်စုစီမံကိန်းလုပ်ငန်းခွဲရွေးချယ်ခြင်းပုံစံ (Form PC 4)

လမ်းညွှန်ချက်၊ စီမံကိန်းလုပ်ငန်းခွဲရွေးချယ်မှုအစည်းအဝေးပြီးနောက်တွင် ကျေးရွာအုပ်စုမှ CF/TFတို့၏ အကူအညီရယူ၍ ကျေးရွာစီထောက်ကော်မတီမှ လက်မှတ်ရေးထိုးပြီး အဆိုပါပုံစံအား ပြည့်စုံအောင်ဖြည့်သွင်းရမည်။ ဤပုံစံအား ပြည့်စုံစွာဖြည့်သွင်းပြီးပါက ကျေးရွာအုပ်စုမှ ဦးတိုးတက်ရေးစီမံချက်တွင် TPIC သို့ ပေးပို့ရန်အတွက် နောက်ဆက်တွဲအဖြစ် ထားရှိရမည်။ CF မှ ကျေးရွာတစ်ရွာချင်းစီ၏ စီမံကိန်းလုပ်ငန်းခွဲဆိုင်ရာ အချက်အလက်များကို MIS သို့ ထည့်သွင်းရမည်။ (ယခုနှစ်စီမံကိန်းလုပ်ငန်းခွဲ မလုပ်ကိုင်သော ကျေးရွာများ မပါဝင်ပါ။)

ကျေးရွာစည်းရုံးရေးမှူး/ဝန်ထမ်းအမည် ဒေါ်ခင်အေးဂျင်

နေ့စွဲ ၂၇.၁၀.၁၇ စက်ဝန်းအားအမှတ်ခြစ်ပေးပါ။(✓) ဝက်ဝန်း(၁) မ ဝက်ဝန်း(၂) မ ဝက်ဝန်း(၃) မ ဝက်ဝန်း(၄)

ပြည်နယ်/တိုင်း ဝန်ထမ်း မြန်မာ ပြည်နယ် ပဲခူး ကျေးရွာအုပ်စု ကျေးရွာအုပ်စု

ကျေးရွာအမည်	ဆောင်ရွက်မည့် လုပ်ငန်းများ	အတိုင်းအတာ (အမြင့်xအလျား xအနံ၊ အရေအတွက် စသည်ဖြင့်)	ခန့်မှန်း တိုက်ရိုက် အကျိုးခံစားခွင့် ရှိသူများ	အဆိုပြုတင်ပြသူ	ခန့်မှန်းကုန်ကျစရိတ်			
					စီမံကိန်းမှ ထည့်ဝင်မှု	ကျေးရွာမှ ထည့်ဝင်မှု	အခြားထည့်ဝင်မှု (ဖော်ပြပါ) ထည့်ဝင်ငွေ ၊ အမည်/အဖွဲ့	စုစုပေါင်း
ပေဘင်ကြီး	ကျောက်ကြီး၊ ချောင်းကျောက်ကုန်း	၆၆၀'x၁၀' x၁-၀"	၈၉၀	<input type="checkbox"/> ကျား <input type="checkbox"/> မ <input checked="" type="checkbox"/> ကျား+မ	၂၅ သိန်း			၅၅၀၀၀၀၀
ပေါက်ကုန်း	မင်းဦးကျွန်း၊ ကျေးရွာ၊ ကျေးရွာအုပ်စု	၂၀၀၀'ကျွန်း၊ ကျေးရွာအုပ်စု၊ ၁၂-၆" ကျွန်း	၁၂၀	<input type="checkbox"/> ကျား <input type="checkbox"/> မ <input checked="" type="checkbox"/> ကျား+မ	၅၀ သိန်း			၅၀၀၀၀၀၀
မြစ်ကိုင်	ကွန်ကျွန်း၊ မဟာ	၈၅၀'x၆' x၄၀၅"	၃၂၀	<input type="checkbox"/> ကျား <input type="checkbox"/> မ <input checked="" type="checkbox"/> ကျား+မ	၄၇ သိန်း			၄၇၀၀၀၀၀
ကျေးရွာအုပ်စု	ကျေးရွာအုပ်စု	၃၂၀၀'ကျွန်း၊ ၅'x၅'x၄' ကျေးရွာအုပ်စု၊ ၆၆၅'ကျွန်း	၇၆၅	<input type="checkbox"/> ကျား <input type="checkbox"/> မ <input checked="" type="checkbox"/> ကျား+မ	၄၀ သိန်း			၄၀၀၀၀၀၀
				<input type="checkbox"/> ကျား <input type="checkbox"/> မ <input type="checkbox"/> ကျား+မ				

ရာထူး ကျေးရွာအုပ်စု စီ/ထောက်ကော်မတီ ဥက္ကဋ္ဌ အမည် လက်မှတ် ရက်စွဲ  
၂၇.၁၀.၁၇  
ဝင်းစန်းစန်း

စီမံကိန်းအထောက်အကူပြုကော်မတီ  
 ဒေသလယ်ကျွန်းအုပ်စု၊ ပဲခူးတိုင်း၊ မြန်မာနိုင်ငံ



### ၁၁.၃။ တတိယနှစ်ကျေးရွာအုပ်စု စီမံကိန်းလုပ်ငန်းခွဲရွေးချယ်ခြင်း ( ပုံစံ-၄ )

M&E/MIS (3rd Cycle)

ပုံစံ - ၀ - ၄ ကျေးရွာအုပ်စုစီမံကိန်းလုပ်ငန်းခွဲရွေးချယ်ခြင်းပုံစံ (Form PC 4)

ကော်မရှင်ချုပ်၊ စီမံကိန်းလုပ်ငန်းခွဲရွေးချယ်မှုအစည်းအဝေးဝင်အဖွဲ့အစည်းတွင် ကျေးရွာအုပ်စု CF/TF ဝင် အကူအညီရယူ၍ ကျေးရွာစီမံကိန်းကော်မတီမှ လက်မှတ်ရေးထိုးပြီး အဆိုပါပုံစံအား ပြည်နယ်အစိုးရအဖွဲ့သို့ပေးအပ်ရမည်။ ပုံစံအား ပြည်နယ်အစိုးရအဖွဲ့မှ ပြန်လည်ပေးအပ်ပါက ကျေးရွာအုပ်စုမှ ဖြန့်ဖြူးပေးပေးရမည့် အစီအစဉ်တွင် TPIC သို့မဟုတ်ရန်အတွက် နောက်ဆက်တွဲအခြေခံအဆောက်အအုံများ၊ CF မှ ကျေးရွာတစ်ရွာချင်းစီ စီမံကိန်းလုပ်ငန်းခွဲပိုင်ရာ အချက်အလက်များကို MIS သို့ ထည့်သွင်းရမည်။ (ယခုနှစ်စီမံကိန်းလုပ်ငန်းခွဲ မလုပ်ကိုင်သော ကျေးရွာများ ကျေးရွာစည်းရုံးရေးမှူး/ဝန်ထမ်းအဖွဲ့ ခေါ်ဆိုရမည်)

နေ့စွဲ ၂၅ - ၉ - ၂၀၁၈

ပြည်နယ်/တိုင်း - ပဲခူးတိုင်း၊ ပြည်နယ် - ပဲခူးတိုင်း၊ ကျေးရွာအုပ်စု - ရှေ့လျှောက်ကျေးရွာ

တက်ဝန်းအားအမှတ်ခြစ်ပေးပါ။ (✓) □ တက်ဝန်း(၁) □ တက်ဝန်း(၂) □ တက်ဝန်း(၃) □ တက်ဝန်း(၄)

ကျေးရွာအုပ်စု	ကျေးရွာအုပ်စုအမည်	ကျေးရွာအုပ်စုအမည်	ကျေးရွာအုပ်စုအမည်	ကျေးရွာအုပ်စုအမည်	ကျေးရွာအုပ်စုအမည်	ကျေးရွာအုပ်စုအမည်	ကျေးရွာအုပ်စုအမည်
သေချာကြီး	ကျေးရွာကြီး၊ နေရာအကျယ်အဝန်း	၁၆၀၀'x၂'x၁'	၈၅၉	<input type="checkbox"/> ကျေး <input type="checkbox"/> ဝ <input checked="" type="checkbox"/> ကျေး+ဝ	၉၆၀၀၀၀၀		၉၆၀၀၀၀၀
မြစ်ကြီး	ကျေးရွာကြီး	၈၅၆ (၈'x၈'x၁၆') + ၈၅၀ (၈'x၁၀'x၅')	၃၃၂	<input type="checkbox"/> ကျေး <input type="checkbox"/> ဝ <input checked="" type="checkbox"/> ကျေး+ဝ	၇၃၀၀၀၀၀		၇၃၀၀၀၀၀
ပေါက်ကျွန်း	ကျေးရွာကြီး	၉၀' x ၂၁' x ၁၆'	၁၃၃	<input type="checkbox"/> ကျေး <input type="checkbox"/> ဝ <input checked="" type="checkbox"/> ကျေး+ဝ	၅၇၀၀၀၀၀		၅၇၀၀၀၀၀
ကျေးရွာအုပ်စု	ကျေးရွာကြီး	၂၂၀၀'x၂'x၁'	၃၈၈	<input type="checkbox"/> ကျေး <input type="checkbox"/> ဝ <input checked="" type="checkbox"/> ကျေး+ဝ	၁၁၈၀၀၀၀၀		၁၁၈၀၀၀၀၀



၁၁.၄။ စတုတ္ထနှစ်ကျေးရွာအုပ်စု စီမံကိန်းလုပ်ငန်းခွဲရွေးချယ်ခြင်း ( ပုံစံ-၄ )

Padaung CDD M&E/ MIS 4<sup>th</sup> Cycle

ပုံစံ - ၈ - ၄ ကျေးရွာအုပ်စုစီမံကိန်းလုပ်ငန်းခွဲရွေးချယ်ခြင်းပုံစံ (Form PC 4)

လမ်းညွှန်ရွက်၊ စီမံကိန်းလုပ်ငန်းခွဲရွေးချယ်မှုအစည်းအဝေးပြီးနောက်တွင် ကျေးရွာအုပ်စုမှ CF/TF တို့၏ အကူအညီရယူ၍ ကျေးရွာစီမံကိန်းကော်မတီမှ လက်မှတ်ရေးထိုးပြီး အဆိုပါပုံစံအား ပြည်ပုံစံအောင်မြင်သွင်းရမည်။ ပြည်ပုံစံအား ပြည်ပုံစံအောင်မြင်ပြီးပါက ကျေးရွာအုပ်စုမှ ငြိမ်းတက်ရေးစီမံချက်တွင် TPIC သို့ ပေးပို့ရန်အတွက် နောက်ဆက်တွဲအဖြစ် ထားရှိရမည်။ CF မှ ကျေးရွာတစ်ရွာချင်းစီ၏ စီမံကိန်းလုပ်ငန်းခွဲဆိုင်ရာ အချက်အလက်များကို MIS သို့ ထည့်သွင်းရမည်။ (ယခုနှစ်စီမံကိန်းလုပ်ငန်းခွဲ မလုပ်ကိုင်သော ကျေးရွာများ မပါဝင်ပါ။)

ကျေးရွာစည်ရှိအရေများ/ဝန်ထမ်းအမည် ခင်ဆုရည်မော်၊ စောဇော်မော်

နေ့စွဲ ၂၇.၁၂.၂၀၁၇ ကော်ဝန်းအားအမှတ်ဖြစ်ပေးပါ။(V) ဝက်ဝန်း(၁) ဝက်ဝန်း(၂) ဝက်ဝန်း(၃) ဝက်ဝန်း(၄)

ပြည်နယ်/တိုင်း - ပဲခူးတိုင်း၊ မြို့နယ် - ပန်းတောင်းမြို့နယ် ကျေးရွာအုပ်စု ရွှေလည်ကျွန်း

ကျေးရွာအမည်	ဆောင်ရွက်မည့် လုပ်ငန်းများ	အတိုင်းအတာ	ခန့်မှန်း တိုက်ရိုက် အကျိုးစီးပွားနှင့် ရိက္ခာများ	အဆိုပြု တင်ပြသူ	ခန့်မှန်းကျန်ကျစိတ်			
					စီမံကိန်းမှ ထည့်ဝင်မှု	ကျေးရွာမှ ထည့်ဝင်မှု	အခြားထည့်ဝင်မှု (ဖော်ပြပါ) အမည်/အဖွဲ့	စုစုပေါင်း
သားစကြီး	ရေပေးစေရေး	ရေစခ (၉'x၉'x၁၈')	၅၅၀ (က-၃၉၁ မ-၄၃၅)	□ ကျား □ မ □ ကျား+မ	၁၁၅ သိန်း	-	-	၁၁၅၀၀၀
မြစ်စကိုင်း	ကွန်ကရစ်လမ်း ပန်း (အဆင့်မြှင့်တင်ရေး)	၂x(၁၇၀၀'x၁'၆" x၆")	၃၅၀ (က-၂၆၀ မ-၁၅၀)	□ ကျား □ မ □ ကျား+မ	၆၈ သိန်း	-	-	၆၈၀၀၀
ပေါက်ကျွန်း	ကွန်ကရစ်လမ်း	၅၅၀'x ၄'x၆"	၁၅၃ (က-၆၉ မ-၆၂)	□ ကျား □ မ □ ကျား+မ	၅၀ သိန်း	-	-	၅၀၀၀၀
ကောင်မင်္ဂလာ ကျွန်း	ကျောက်ကြီးအောင် ချောင်းကျောက်လမ်း	၃၃၀၀'x၁၂'x၁'	၃၈၈ (က-၁၇၄ မ-၂၁၄)	□ ကျား □ မ □ ကျား+မ	၅၃ သိန်း	-	-	၅၃၀၀၀

Padaung CDD M&E/ MIS 4<sup>th</sup> Cycle

ကျေးရွာအမည်	ဆောင်ရွက်မည့် လုပ်ငန်းများ	အတိုင်းအတာ	ခန့်မှန်း တိုက်ရိုက် အကျိုးစီးပွားနှင့် ရိက္ခာများ	အဆိုပြု တင်ပြသူ	ခန့်မှန်းကျန်ကျစိတ်			
					စီမံကိန်းမှ ထည့်ဝင်မှု	ကျေးရွာမှ ထည့်ဝင်မှု	အခြားထည့်ဝင်မှု (ဖော်ပြပါ) အမည်/အဖွဲ့	စုစုပေါင်း
ကောင်မင်္ဂလာ ကျွန်း	ကွန်ကရစ်လမ်း	၃၃၀၀'x၂'၆" x၆"	၃၅၆ (က-၁၇၂ မ-၁၈၄)	□ ကျား □ မ □ ကျား+မ	၅၃ သိန်း	-	-	၅၃၀၀၀
				□ ကျား □ မ □ ကျား+မ				
				□ ကျား □ မ □ ကျား+မ				
				□ ကျား □ မ □ ကျား+မ				
				□ ကျား □ မ □ ကျား+မ				
				□ ကျား □ မ □ ကျား+မ				

မှတ်ချက် - ကျေးရွာအုပ်စု စီမံကိန်းကော်မတီ ဥက္ကဋ္ဌ

အမည် ဦးဝင်းစင်၊ ဦးဇော်

ရက်စွဲ ၂၇-၁၂-၂၀၁၇

စီမံကိန်းအထောက်အကူပြုကော်မတီ ဝန်ထမ်း



၁၂။ စတုတ္ထနှစ် အစည်းအဝေးမှတ်တမ်းများ

ပေးပို့ခြင်းရက်စွဲ: \_\_\_\_\_ ခုနှစ်  
 < ၀၀၀၀၀၀၀၀ >  
 အစည်းအဝေးမှတ်တမ်း

အစည်းအဝေးပေးပို့ပုံနှိပ်ချက်	နှိပ်နှိပ်: မိတ်ဆက်ရေး၊ စောင့်ရှောက်ရေး၊ စွဲချက်ရေး၊ ရေပေးရေး၊ စာရေး၊ ပြင်ဆင်ရေး၊ စောင့်ရှောက်ရေး၊ စောင့်ရှောက်ရေး၊ စောင့်ရှောက်ရေး။
စောင့်ရှောက်ရေး စောင့်ရှောက်ရေး	စောင့်ရှောက်ရေး ( ) စောင့်ရှောက်ရေး
ဝေဖန်: 24.12.2019 တက်ရောက်သူဦးရေ ကျား ( 33 ) ဦး မ ( 17 ) ဦး ဝေါင်း ( 50 ) ဦး	ဝေဖန်: စာရေးရေး။ အချိန်: စောင့်ရှောက် ( 12: ၀၀ ) နာရီ။

အစည်းအဝေးပေးပို့ပုံနှိပ်ချက်များ

- (၁) စောင့်ရှောက်ရေး၊ စောင့်ရှောက်ရေး၊ စောင့်ရှောက်ရေး၊ စောင့်ရှောက်ရေး။
- (၂) နှိပ်နှိပ်: မိတ်ဆက်ရေး။
- (၃) စောင့်ရှောက်ရေး၊ စောင့်ရှောက်ရေး။
- (၄) စောင့်ရှောက်ရေး၊ စောင့်ရှောက်ရေး ( ၆ ) စောင့်ရှောက်ရေး၊ စောင့်ရှောက်ရေး။
- (၅) စောင့်ရှောက်ရေး၊ စောင့်ရှောက်ရေး၊ စောင့်ရှောက်ရေး၊ စောင့်ရှောက်ရေး။
- (၆) \_\_\_\_\_

အစည်းအဝေးမှတ်တမ်းများ

(၁) စောင့်ရှောက်ရေး၊ စောင့်ရှောက်ရေး၊ စောင့်ရှောက်ရေး၊ စောင့်ရှောက်ရေး။  
 နှိပ်နှိပ်-စောင့်ရှောက်ရေး: စောင့်ရှောက်ရေး၊ စောင့်ရှောက်ရေး၊ စောင့်ရှောက်ရေး၊ စောင့်ရှောက်ရေး။  
 ပါဝင်မှု၊ စောင့်ရှောက်ရေး၊ စောင့်ရှောက်ရေး၊ စောင့်ရှောက်ရေး၊ စောင့်ရှောက်ရေး။  
 စောင့်ရှောက်ရေး၊ စောင့်ရှောက်ရေး၊ စောင့်ရှောက်ရေး၊ စောင့်ရှောက်ရေး။  
 စောင့်ရှောက်ရေး၊ စောင့်ရှောက်ရေး၊ စောင့်ရှောက်ရေး၊ စောင့်ရှောက်ရေး။  
 စောင့်ရှောက်ရေး၊ စောင့်ရှောက်ရေး၊ စောင့်ရှောက်ရေး၊ စောင့်ရှောက်ရေး။

အစည်းအဝေးအတွင်းမှ အချက်အလက်များ

အများစုက ရွေးချယ်ခဲ့ကြောင်းကို အတည်ပြုပေးရန်အတွက် အောက်ဖော်ပြပါအတိုင်း ဆောင်ရွက်ရမည်။

၁) စီမံကိန်း မြေပုံများအတွက် အကျိုးရှိမရှိ စစ်ဆေးရန်အတွက် မြေပုံများကို စစ်ဆေးရန်အတွက် အောက်ဖော်ပြပါအတိုင်း ဆောင်ရွက်ရမည်။  
- မြေပုံများကို စစ်ဆေးရန်အတွက် အောက်ဖော်ပြပါအတိုင်း ဆောင်ရွက်ရမည်။  
- မြေပုံများကို စစ်ဆေးရန်အတွက် အောက်ဖော်ပြပါအတိုင်း ဆောင်ရွက်ရမည်။

၂) မြေပုံများကို စစ်ဆေးရန်အတွက် အောက်ဖော်ပြပါအတိုင်း ဆောင်ရွက်ရမည်။  
- မြေပုံများကို စစ်ဆေးရန်အတွက် အောက်ဖော်ပြပါအတိုင်း ဆောင်ရွက်ရမည်။  
- မြေပုံများကို စစ်ဆေးရန်အတွက် အောက်ဖော်ပြပါအတိုင်း ဆောင်ရွက်ရမည်။

၃) မြေပုံများကို စစ်ဆေးရန်အတွက် အောက်ဖော်ပြပါအတိုင်း ဆောင်ရွက်ရမည်။  
- မြေပုံများကို စစ်ဆေးရန်အတွက် အောက်ဖော်ပြပါအတိုင်း ဆောင်ရွက်ရမည်။  
- မြေပုံများကို စစ်ဆေးရန်အတွက် အောက်ဖော်ပြပါအတိုင်း ဆောင်ရွက်ရမည်။  
- မြေပုံများကို စစ်ဆေးရန်အတွက် အောက်ဖော်ပြပါအတိုင်း ဆောင်ရွက်ရမည်။

၄) မြေပုံများကို စစ်ဆေးရန်အတွက် အောက်ဖော်ပြပါအတိုင်း ဆောင်ရွက်ရမည်။  
- မြေပုံများကို စစ်ဆေးရန်အတွက် အောက်ဖော်ပြပါအတိုင်း ဆောင်ရွက်ရမည်။  
- မြေပုံများကို စစ်ဆေးရန်အတွက် အောက်ဖော်ပြပါအတိုင်း ဆောင်ရွက်ရမည်။  
- မြေပုံများကို စစ်ဆေးရန်အတွက် အောက်ဖော်ပြပါအတိုင်း ဆောင်ရွက်ရမည်။











### ၁၃။ ကဏ္ဍအလိုက်ဦးစားပေးဖွံ့ဖြိုးရေးလုပ်ငန်းစဉ်များ(ပုံစံ-၄ နောက်ဆက်တွဲ)

### ၁၃.၁။ပထမနှစ် ကဏ္ဍအလိုက်ဦးစားပေးဖွံ့ဖြိုးရေးလုပ်ငန်းစဉ်များ(ပုံစံ-၄ နောက်ဆက်တွဲ)

နောက်ဆက်တွဲ (၄) ခြားနားသောအပိုင်းများအတွက် ဦးစားပေးဖွံ့ဖြိုးရေးလုပ်ငန်းစဉ် အနှစ်ချုပ်

မူရင်းအား VPSC တွင်ထားရှိရပါသည်။အခြားဌာနများနှင့် ညှိနှိုင်းရန်အတွက် မိတ္ထူအား TPIC သို့ ပို့ရပါမည်။ MIS Data အနေဖြင့်သွင်းရန်မလိုအပ်ပါ။

မောင်မောင်/မောင်ဖြူ

	အဆင့်	လုပ်ငန်း	မည်သူဦးစားမေးလဲ	ကျေးရွာမှတာဝန်ခံသူ(သို့)အဖွဲ့	ပြင်ပမှမည်သူထောက်ပံ့မလဲ
အခြေခံအဆောက်အအုံ	၁	မော်ဒန်အိမ်များအတွက် ပျံ့နှံ့ရေး	<input type="checkbox"/> ကျား		
	၂	ပွဲတချင်းဆက်တံတား (ပျံ့ဖြိုးစင်္ကြံ၊ ဘက်)	<input checked="" type="checkbox"/> ကျား		
	၃	ဇီ.ဖလ်း ၈၇ (အိ.လော၊ ဖြို.စက် - )	<input checked="" type="checkbox"/> ကျား		
	၄	စေ့ကလသုံး ရေကလွက်စက်တွင်း ၈၇၈၆	<input checked="" type="checkbox"/> ကျား		
	၅		<input type="checkbox"/> ကျား		
ဆက်စွမ်းစွမ်းကျောင်းဖွံ့ဖြိုးရေး	၁	ဗာဗျာ ကရိုဇ် နှင့် နာမင်း များ	<input checked="" type="checkbox"/> ကျား		
	၂		<input type="checkbox"/> ကျား		
	၃		<input type="checkbox"/> ကျား		
	၄		<input type="checkbox"/> ကျား		
	၅		<input type="checkbox"/> ကျား		
ကျန်းမာရေးနှင့် အဟာရ	၁	ကျေးဇွန်ဆေး ဓေးခန်း	<input checked="" type="checkbox"/> ကျား		
	၂	ကမ္ဘာ့ ဘူး ကိုယ်စား	<input type="checkbox"/> ကျား		
	၃		<input type="checkbox"/> ကျား		
	၄		<input type="checkbox"/> ကျား		
	၅		<input type="checkbox"/> ကျား		
ပညာရေး	၁	လှိုင်ထွန်းကိုယ်စားကျောင်း ပြုပြင်ရေး	<input checked="" type="checkbox"/> ကျား		
	၂	ကျောင်း ကထွက်ဆရာမ နာမင်း လှိုင်	<input checked="" type="checkbox"/> ကျား		
	၃	စာကြည့်တိုက်	<input type="checkbox"/> ကျား		
	၄		<input type="checkbox"/> ကျား		
	၅		<input type="checkbox"/> ကျား		
အခြား	၁		<input type="checkbox"/> ကျား		
	၂		<input type="checkbox"/> ကျား		
	၃		<input type="checkbox"/> ကျား		
	၄		<input type="checkbox"/> ကျား		
	၅		<input type="checkbox"/> ကျား		



၁၃. ၂။ ဒုတိယနှစ် ကဏ္ဍအလိုက်ဦးစားပေးဖွံ့ဖြိုးရေးလုပ်ငန်းစဉ်များ(ပုံစံ-၄ နောက်ဆက်တွဲ)

နောက်ဆက်တွဲ (၄) ခြားနားသောအပိုင်းများအတွက် ဦးစားပေးဖွံ့ဖြိုးရေးလုပ်ငန်းစဉ် အနှစ်ချုပ် **ကျေးရွာအုပ်စု**

မူရင်းအား VPSC တွင်ထားရှိရပါသည်။ အခြားဌာနများနှင့် ညှိနှိုင်းရန်အတွက် မိတ္တူအား TPIC သို့ ပို့ရပါမည်။ MIS Data အနေဖြင့် သွင်းရန်မလိုအပ်ပါ။

အဆင့်	လုပ်ငန်း	မည်သည့်ဦးစားပေး	
		ပူးတွဲ	ကျေးရွာမှတာဝန်ခံသူ(သို့)အုပ်စု
အခြေခံအဆောက်အအုံ	၁	ဤ ချင်း စတင် ဆောက်လုပ်	<input checked="" type="checkbox"/> ပူးတွဲ
	၂	ကျေးရွာ စတင် (ကျေးရွာနှင့် တွဲဖက်)	<input checked="" type="checkbox"/> ပူးတွဲ
	၃	အိမ်အိမ် ဖြစ်	<input checked="" type="checkbox"/> ပူးတွဲ
	၄	အိမ်အိမ် ဖြစ်	<input checked="" type="checkbox"/> ပူးတွဲ
	၅	အိမ်အိမ် ဖြစ်	<input checked="" type="checkbox"/> ပူးတွဲ
အသက်မွေးဝမ်းကျောင်း/စိုက်ပျိုးရေး	၁		<input type="checkbox"/> ပူးတွဲ
	၂		<input type="checkbox"/> ပူးတွဲ
	၃		<input type="checkbox"/> ပူးတွဲ
	၄		<input type="checkbox"/> ပူးတွဲ
	၅		<input type="checkbox"/> ပူးတွဲ
ကျန်းမာရေးနှင့် အဟာရ	၁		<input type="checkbox"/> ပူးတွဲ
	၂		<input type="checkbox"/> ပူးတွဲ
	၃		<input type="checkbox"/> ပူးတွဲ
	၄		<input type="checkbox"/> ပူးတွဲ
	၅		<input type="checkbox"/> ပူးတွဲ
ပညာရေး	၁		<input type="checkbox"/> ပူးတွဲ
	၂		<input type="checkbox"/> ပူးတွဲ
	၃		<input type="checkbox"/> ပူးတွဲ
	၄		<input type="checkbox"/> ပူးတွဲ
	၅		<input type="checkbox"/> ပူးတွဲ
အခြား	၁	ကျေးရွာအုပ်စု အသက်မွေးဝမ်းကျောင်း	<input checked="" type="checkbox"/> ပူးတွဲ
	၂		<input type="checkbox"/> ပူးတွဲ
	၃		<input type="checkbox"/> ပူးတွဲ
	၄		<input type="checkbox"/> ပူးတွဲ
	၅		<input type="checkbox"/> ပူးတွဲ





၁၃.၃။တတိယနှစ် ကဏ္ဍအလိုက်ဦးစားပေးဖွံ့ဖြိုးရေးလုပ်ငန်းစဉ်များ(ပုံစံ-၄ နောက်ဆက်တွဲ)

ကန်ဆက်တွဲ(၄)ခြားနားသော အပိုင်းများအတွက် ဦးစားပေးဖွံ့ဖြိုးရေးလုပ်ငန်းစဉ် အောင်မင်္ဂလာ ( ကွမ်း )  
 နှစ်စဉ် ဖုန်းထား VPS နှင့် ထားရှိရမည်။ အခြားဌာနများနှင့် ညှိနှိုင်းရန်အတွက် မီဇူတာ၊ TPIC သို့မဟုတ် ပေးရမည်။  
 MIS Data အနေဖြင့် သွင်းရန်မလိုအပ်ပါ။

အဆင့်	လုပ်ငန်း	မည်သည့်ဦးစားပေးလဲ	ကျေးဇူးတင်မှု တာဝန်ခံ (သို့)အုပ်စု	M & E / MIS မြင်ပမှ မည်သည့် ထောက်ပံ့မလဲ
တစ်နှစ်စာအောက်အဖွဲ့	၁ ကွန်ဂရက်ရှင်း	<input checked="" type="checkbox"/> ကျား		
	၂ ဆိုလာပိတ်	<input checked="" type="checkbox"/> ကျား		
	၃ ရေကန်	<input type="checkbox"/> ကျား		
	၄ ဆေးပေးခန်း	<input checked="" type="checkbox"/> ကျား		
	၅		<input type="checkbox"/> ကျား	
အသက်မွေးဝမ်းကျောင်း/ ခိုက်ပျိုးရေး	၁		<input type="checkbox"/> ကျား	
	၂		<input type="checkbox"/> ကျား	
	၃		<input type="checkbox"/> ကျား	
	၄		<input type="checkbox"/> ကျား	
	၅		<input type="checkbox"/> ကျား	
ကျွမ်းကျင်ရေးနှင့်အဟာရ	၁		<input type="checkbox"/> ကျား	
	၂		<input type="checkbox"/> ကျား	
	၃		<input type="checkbox"/> ကျား	
	၄		<input type="checkbox"/> ကျား	
	၅		<input type="checkbox"/> ကျား	
ပညာရေး	၁		<input type="checkbox"/> ကျား	
	၂		<input type="checkbox"/> ကျား	
	၃		<input type="checkbox"/> ကျား	
	၄		<input type="checkbox"/> ကျား	
	၅		<input type="checkbox"/> ကျား	
အခြား	၁ အိမ်ခြံမြေ စိုက်ပျိုးရေး	<input checked="" type="checkbox"/> ကျား		
	၂		<input type="checkbox"/> ကျား	
	၃		<input type="checkbox"/> ကျား	
	၄		<input type="checkbox"/> ကျား	
	၅		<input type="checkbox"/> ကျား	



၁၃.၄။စတုတ္ထနှစ် ကဏ္ဍအလိုက်ဦးစားပေးဖွံ့ဖြိုးရေးလုပ်ငန်းစဉ်များ(ပုံစံ-၄ နောက်ဆက်တွဲ)

ကဏ္ဍအလိုက် လုပ်ငန်းစဉ်စာရင်း

(လက်တွေ့ကျင့်သုံးရန်အတွက်)

MUC: NIS (R01 C14)

အမျိုးအမည်	အစီအစဉ်	အမျိုးအမည်	အခြေအနေ			စတင်	အဆုံး	အခြေအနေ
			အစီအစဉ်	အမျိုးအမည်	အခြေအနေ			
အခြေခံအဆောက်အအုံ (အခြေခံအဆောက်အအုံ)	၀	အခြေခံအဆောက်အအုံ			✓	2020	(1)	
	၂	အခြေခံအဆောက်အအုံ	✓			-	-	
	၃	အခြေခံအဆောက်အအုံ		✓		-	-	
	၄							
	၅							
အခြေခံအဆောက်အအုံ (အခြေခံအဆောက်အအုံ)	၀	အခြေခံအဆောက်အအုံ			✓	-	-	
	၂	အခြေခံအဆောက်အအုံ		✓		-	-	
	၃							
	၄							
	၅							
အခြေခံအဆောက်အအုံ (အခြေခံအဆောက်အအုံ)	၀	အခြေခံအဆောက်အအုံ			✓	-	-	
	၂	အခြေခံအဆောက်အအုံ	✓					
	၃							
	၄							
	၅							
အခြေခံအဆောက်အအုံ (အခြေခံအဆောက်အအုံ)	၀							
	၂							
	၃							
	၄							
	၅							
အခြေခံအဆောက်အအုံ (အခြေခံအဆောက်အအုံ)	၀							
	၂							
	၃							
	၄							
	၅							



### ကျေးရွာဖွံ့ဖြိုးရေးစီမံချက်အရည်အသွေးထိန်းချုပ်မှု (Checklist for VDP)

#### VDP အရည်အသွေးထိန်းချုပ်မှု

ထိန်းချုပ်သူ-	ရက်စွဲ-	ရွာ- မြို့နယ်-	VDP ရက်စွဲ- ကျေးရွာအုပ်စု-
---------------	---------	-------------------	-------------------------------

#### (၁) VDP စာရွက်စာတမ်းပြီးဆုံးမှုကို စစ်ဆေးပါ။ (OM အရ)

- မျက်နှာဖုံး (အဖုံး)
- မာတိကာ
- ကျေးရွာအခြေခံ Data
- PSA အကျဉ်းချုပ်နှင့် PRA လုပ်ငန်းစဉ်
- အမျိုးသား/အမျိုးသမီးအဖွဲ့များ၏ အခက်အခဲများ
- ကျေးရွာမျှော်မှန်းချက် (ဆွေးနွေးချက်ရလဒ်)
- အမျိုးသား/အမျိုးသမီးအဖွဲ့များသဘောတူထားသည့် နောင်လေးနှစ်အတွက် ဦးစားပေးလုပ်ငန်းများစာရင်း (အခြေခံအဆောက်အအုံ၊ အသက်မွေးမှု၊ ပညာရေး၊ လူမှုရေးထိန်းသိမ်းမှု....)

#### နောက်ဆက်တွဲများ-

- လူမှုရေးအကဲဖြတ်မှု စာရွက်စာတမ်းခါတ်ပုံနှင့် PRA လုပ်ငန်းစဉ် (ဖြစ်နိုင်လျှင်)၊ မြေပုံများ ပါရမည်၊ စည်းစိမ်ပိုင်ဆိုင်မှုအဆင့်၊ venn ပုံ...
- ကျေးရွာစီမံကိန်းရေးဆွဲရေးအစည်းအဝေးမိတ္တူ
- ကျေးရွာ၏အချက်အလက် (PC 1 ပုံစံ)
- ကျေးရွာမျှော်မှန်းချက်

#### (၂) လူမှုရေးအကဲဖြတ်မှုအရည်အသွေးနှင့် VDP စစ်ဆေးပါ။

- VDP တွင်ပါဝင်သောဦးရေ (အမျိုးသား/အမျိုးသမီး)-
- လူမှုရေးအကဲဖြတ်မှုအရည်အသွေးနှင့် VDP အတွက် ရက်ပေါင်း-
- PRA ပစ္စည်းများ အသုံးပြုသည့် အရေအတွက်-
- ပါဝင်သောဦးရေနှင့် လုပ်ငန်းများ မှတ်တမ်းတင်ခြင်း (အစည်းအဝေးမှတ်တမ်း၊ အဖွဲ့ခါတ်ပုံ၊ တိုင်းရင်းသားအနည်းစုနှင့် ထိခိုက်လွယ်သော အဖွဲ့များ)
  - အလွန်ကောင်း
  - ကောင်း
  - ညံ့
- လုပ်ငန်းများ မှတ်တမ်းတင်ခြင်းနှင့် အမျိုးသမီးအဖွဲ့အစည်းအဝေး၏ရလဒ် အားခွဲခြားပေးထားသလား။
  - ရှိ
  - မရှိ
- စီမံကိန်းအရေအတွက် (အမျိုးသား/အမျိုးသမီးရွေးချယ်မှုအရေအတွက်)-
  - PRAနှင့်သက်ဆိုင်သောအခြား စီမံကိန်းအရေအတွက် (အမျိုးသား/အမျိုးသမီးရွေးချယ်မှုအရေအတွက်)-



### လူထုဗဟိုပြုစီမံကိန်း

ကျေးလက်လူထုအခြေပြု၊ ဖွံ့ဖြိုးမှုကိုတိုးရှေးရှု

လူထုဗဟိုပြုစီမံကိန်း၊ သိပ္ပံလမ်းနှင့် ဆုတောင်းပြည့်ဘုရားလမ်းထောင့်၊ ကြခတ်ရပ်ကွက်  
ပန်းတောင်းမြို့နယ်၊ ပဲခူးတိုင်းဒေသကြီး၊ ရုံးဖုန်း ၀၉- ၄၂၂၃၉၅၅၂ [www.cdd.drdmyanmar.org](http://www.cdd.drdmyanmar.org)