

ပြည်ထောင်စုသမ္မတမြန်မာနိုင်ငံတော်အစိုးရ  
စိုက်ပျိုးရေး၊ မွေးမြူရေးနှင့် ဆည်မြောင်းဝန်ကြီးဌာန  
ကျေးလက်ဒေသဖွံ့ဖြိုးတိုးတက်ရေးဦးစီးဌာန  
ငပုတောမြို့နယ်



လူထုပဟိုပြုစီမံကိန်း  
National Community Driven Development Project  
(NCDDP)



ကျေးရွာဖွံ့ဖြိုးရေးအစီအစဉ်  
Village Development Plan (VDP)

အောင်ဘကျေးရွာ၊ ရေကျော်ကြီးကျေးရွာအုပ်စု

2020 ခုနှစ်

ငပုတောမြို့နယ်

မာတိကာ

စဉ်	အကြောင်းအရာ	စာမျက်နှာ
၁	မြို့နယ်မြေပုံ	၁
၂	ကျေးရွာအုပ်စုမြေပုံ	၂
၃	ကျေးရွာအုပ်စုတွင် ပါဝင်သောကျေးရွာများစာရင်း	၂
၄	ကျေးရွာသမိုင်းကြောင်းအကျဉ်းချုပ်	၃
၅	လူထုပူးပေါင်းပါဝင်သော ဆန်းစစ်ခြင်းနှင့် အကဲဖြတ်ခြင်း လုပ်ငန်းစဉ် PRA/PSA အကျဉ်းချုပ်ဇယား	၄
၆	ကျေးရွာဖွံ့ဖြိုးရေးအစီအစဉ်အတွက်အသုံးပြုခဲ့သော PRA tools များနှင့် တစ်ခုချင်းစီအတွက် သုံးသပ်ချက်များ	၄
၇	ကျေးရွာကော်မတီရွေးချယ်ခြင်းနှင့် ကျေးရွာဖွံ့ဖြိုးရေးအစီအစဉ် ဆောင်ရွက်မှုမှတ်တမ်းခါတ်ပုံများ	၁၆
၈	ကျေးရွာစီမံကိန်းအထောက်အကူပြုကော်မတီဝင်များစာရင်း	၁၇
၉	ကျေးရွာအခြေခံအချက်အလက်များ (ပုံစံ ၈ - ၁)	၁၈
၁၀	စီမံကိန်းစက်ဝန်းအချိန်ဇယား (ပုံစံ ၈-၂)	၂၇

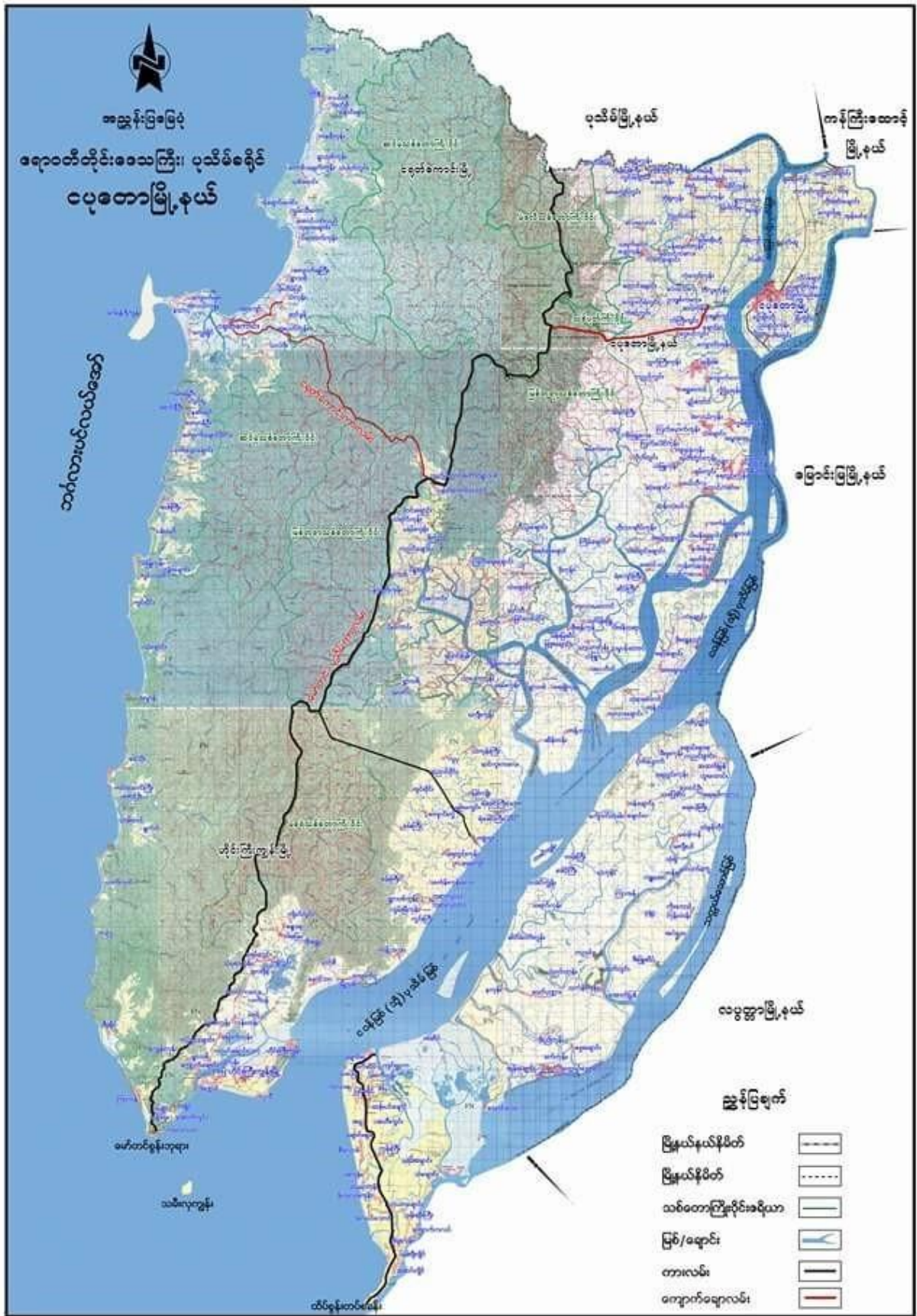



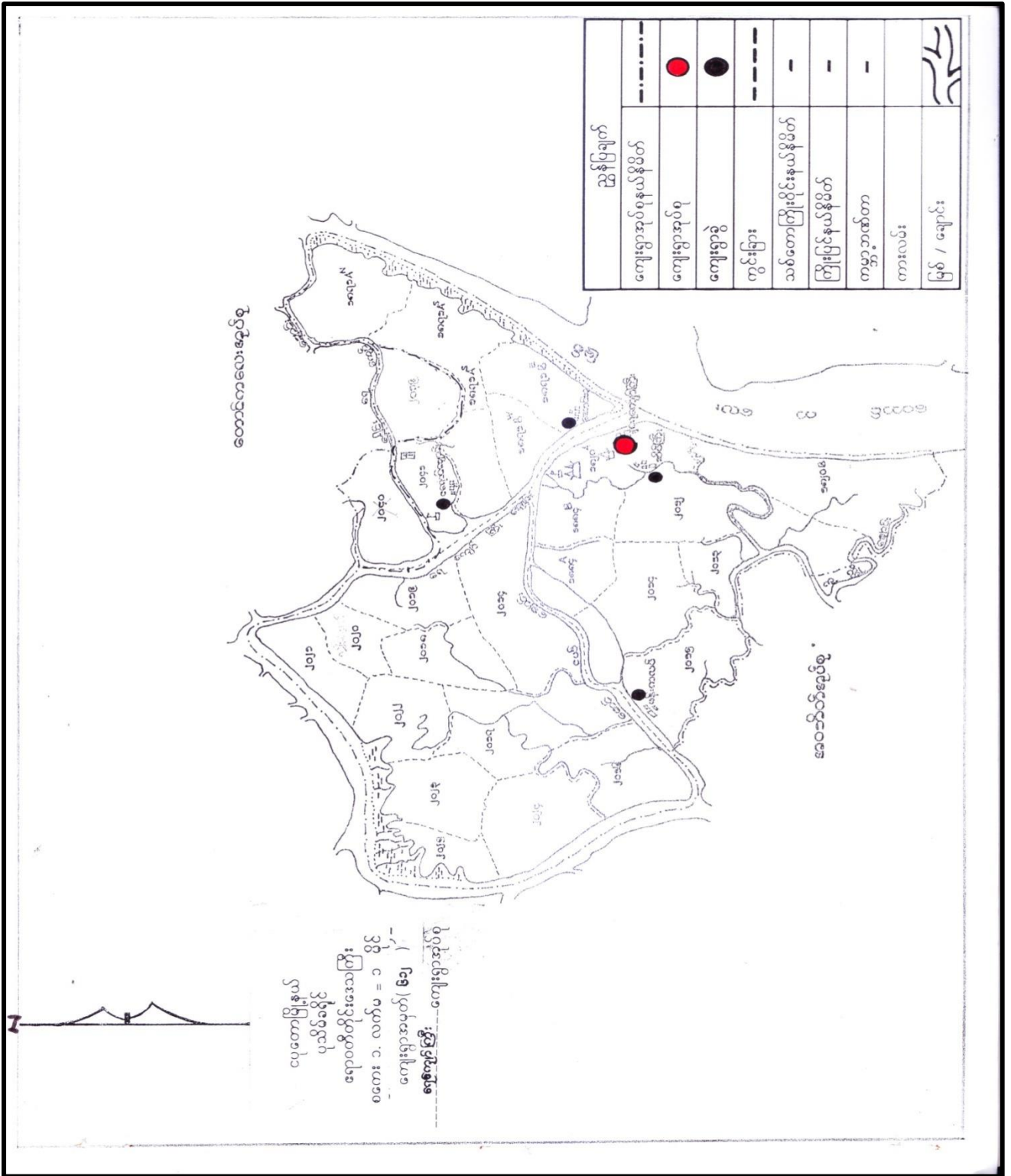

- ၃။ ကျေးရွာအုပ်စုအတွင်းပါဝင်သောကျေးရွာများစာရင်း
- ၁-ရေကျော်ကြီး    ၃-အောင်ဘ    ၅-ဒရယ်ချောင်း    ၇-မန်းကလပ်    ၉-ဖိုကုန်း
  - ၂-စိတ်ကြီး    ၄-ငါးဒန်တန်ရာ    ၆-ငါးရောင်ချောင်း    ၈-ကြိမ်ချောင်း    ၁၀-ကုတ္တိုလ်တောင်



ဆောင်စာ ကျေးရွာသမိုင်းကြောင်း

ရာထီကင်းဆေးကြိုး ၊ ငရဲတောမြို့နယ် ၊ ရေကျော်ကြီး အုပ်စု ၊  
 ဆောင်စာ ကျေးရွာသည် ငရဲတောမြို့၏ အနောက်တောင်ဘက် တွင် တည်ရှိပါသည်။  
 ကျေးရွာသည် ဗုဒ္ဓဘာသာ နှစ်ပေါင်း (၁၀၀) ကျော်က စတင် တည်ထောင်ပြီး ဗု  
 ဇာတိသား စုတစ်စုမှ စတင် တည်ထောင်ခြင်း ဖြစ်ပါသည်။ ယခင်က ရေကျော်ကြီး  
 ကျေးရွာမှ ပြောရလျှင် ဘာသာစုံများ ဖြစ်ပါသည်။ ဗမာ့လူမျိုး နှင့် တံငါ  
 လုပ်ငန်းကို လုပ်ကိုင်ကြပြီး ကရင်လူမျိုးများ ဖြစ်ကြပါသည်။ ဗမာ့အလင်း  
 ရွာစား မှာ ငါး လာရှာရင်း ဗမာ့လူမျိုး လုပ်ကိုင် အောင်စာ ကျေးရွာမှာ အ  
 ခြေချ လိုက်ပါသည်။ တစ်ခုလေး များ ယာယီအိမ်ထောင်စု ဖြစ်လာခဲ့ရာ အ  
 ခြေ ခြေ အောင်စာ ကျေးရွာဟု ခေါ်တွင်ခြင်း ဖြစ်ပါသည်။ ယခု ဆောင်စာကျေး  
 ရွာသည် တစ်ခုလေး များ သည် ကရင် ပေါ် မှာ ယင်းလျှောက် ကြပြီး ကျောင်းသားများ  
 သည် စတင်ကလေး ၊ အငိုင်း ငါး ဆို ကျောင်း သွား တက်ရပါသည်။ ယခုအခါ ကျေး  
 ရွာတွင် သာသနာ့ကျောင်း (မူလတန်း ၊ အလယ်တန်း) ၊ K၆ကျောင်း ၊ သူန်းကြီး  
 ကျောင်း များ ရှိပါသည်။ ကျေးရွာတွင်း ယင်းကို ကွန်ကရစ် ယင်း များ ခင်းထားပါ  
 သည်။ အိမ်ခြေ (၁၀၀)လုံး ၊ အိမ်ထောင်စု (၂၀၅) စု ရှိပါသည်။ ဗမာ  
 သား (၁၅) စိုင်း ရှိပါသည်။ ကျွန်ုပ်တို့အိမ်ထောင်စုများသည် တံငါ ကပ်ပါး  
 လုပ်ကိုင် ကြသူ များ ဖြစ် ကြပါ သည်။ ကရင်လူမျိုး အများစု နေထိုင် ကြပြီး  
 ဗုဒ္ဓဘာသာကို ကွယ် ကြပါ သည်။ ကျွန်းတစ်ကျွန်း ပေါ် မှာ အောင်စာကျေးရွာ ၊ ငါး  
 ရောင်ရွာစား ကျေးရွာ ၊ ဒဂုလ် ရွာ ကျေးရွာ များ ရှိပါသည်။ အောင်စာ  
 ကျေးရွာသည် ၊ ရေကျော် ကြီး ကျေးရွာအုပ်စု ၏ အစွယ်ကမ်း မှာ ရှိပါသည်။

၅။ လူထုပူးပေါင်းပါဝင်သောဆန်းစစ်ခြင်းနှင့်အကဲဖြတ်ခြင်းလုပ်ငန်းစဉ် PRA/PSA အကျဉ်းချုပ်ဇယား

စဉ်	အသုံးပြုခဲ့သော PRA Tools များ	ကျား	မ
၁	ကျေးရွာအရင်းမြစ်ပြပုံ (Social Map)	၅၆	၅၆
၂	ရာသီခွင်ပြပုံကွဲ (Seasonal Clender)	၅၆	၅၆
၃	ဥစ္စာနေကြွယ်ဝမှုဦးစားပေးအဆင့်သတ်မှတ်ခြင်း (Wealth Ranking)	၅၆	၅၆
၄	ကျားမပတ်ကူအိမ်သုံးသပ်ခြင်း (Cob Web)	၅၆	၅၆
၅	အရင်းအမြစ်အသုံးချမှုဖော်ထုတ်ခြင်းဇယား (Asset Mapping)	၅၆	၅၆
၆	အဖွဲ့အစည်းချိတ်ဆက်မှုပြပုံ (Veen diagram)	၅၆	၅၆

၆။ ကျေးရွာဖွံ့ဖြိုးရေးအစီအစဉ်အတွက်အသုံးပြုခဲ့သော PRA tools များနှင့်တစ်ခုချင်းစီအတွက်သုံးသပ်ချက်များ

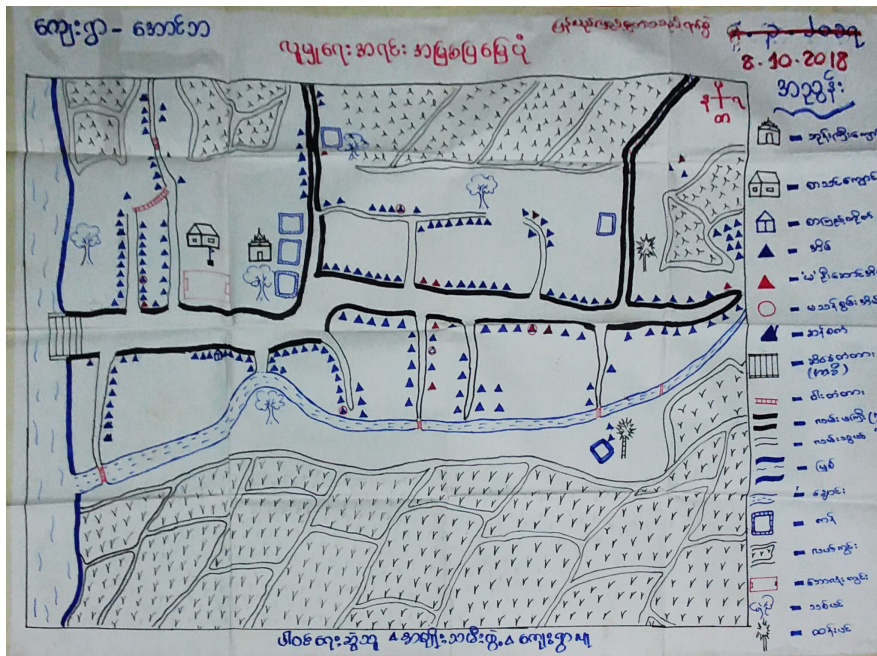

ပါဝင်ဆွေးနွေးသူ ဦးရေ

ကျား - ၅၆

မ - ၅၆









"ရာသီ နှစ် ပြုစုထားသည့် သဘာဝ"

\* ကျေးဇူး ဖြစ် နှင့် ဆန်းစစ်ခြင်း \*

- ၁။ လယ်ယာ လုပ်ငန်း ၊ တံငါလုပ်ငန်း ၊ ကရိုက်ကရိုက် မွေးမြူရေး လုပ်ငန်း များကို အကြံပြု ဖွဲ့စည်း ဆောင်ရွက်ပေးခြင်းဖြင့် ကြီးကြပ်ပါသည်။
- ၂။ လယ်ယာလုပ်ငန်း လုပ်ကိုင်သူ (၆၅) ဦး ၊ အမျိုးသမီး ၃၀ ဦး ၊ အားလုံး (၃၅) ဦး ဖြစ်ပြီး ရာသီတစ်စီးစာ သာ လုပ်ကိုင်ကြပါသည်။
- ၃။ လယ်ယာ လုပ်ငန်း လုပ်ကိုင်သူ (၆၅) ဦး ၊ တံငါ (၅၀) ဦး ၊ ကပ်ပါးလုပ်ကိုင်သူ (၃၅) ဦး
- ၄။ ဝင်ငွေ လယ် - ၂၅၀၀၀၀ ကျပ် ၊ တံငါ (၅၀၀၀၀) ကျပ်၊ ကပ်ပါး (၃၀၀၀၀) ကျပ် ၊ လယ်သမား များ လုံလောက် ဖွဲ့စည်းပါသည်။
- ၅။ အချို့၏ တစ်နှစ်ကဝင်ငွေ သည် တစ်နှစ်တာ အဆုံး ဆိုက်အတွက် လုံလောက် ဖွဲ့စည်းပါ။
- ၆။ အကယ်၍ လုံလောက်မှု မရှိပါက စား၊ သမီး များ တခြား မြို့ရွာ များ သို့ အလုပ်ခွင် လုပ်ကြပါသည်။
- ၇။ အဆက်မပြတ် ဖြစ်ပွားနေသော အတွက် လုံလောက် ဖွဲ့စည်းပါသည်။ အတွက် စား၊ သမီး များ ကျောင်းကို ဆုံးရှုံး ကျင့်စားထား နိုင်ကြပါ။
- ၈။ အမျိုးသမီး များ အဆက် မပြတ် ဖြစ်ပွား လုပ်ငန်း များမှာ ကောက်ခံခြင်း ၊ ကောက်ရိတ် ၊ ခန့်ထိုး ၊ ရွေးကောက်ခြင်း
- ၉။ အမျိုးသမီး ၃၀ ဦး ၊ အားလုံး စား၊ သမီး ၃၀ ဦး ၊ များ ၎င်းဝင်ငွေ သည် အမျိုးသား အိမ်ထောင် ၃၀ ဦး ၎င်း ဝင်ငွေထက် နည်းပါသည်။
- ၁၀။ အမျိုးသမီး များသည် အမျိုးသား များ နှင့် လုပ်ငန်း ခံထမ်း တူမူပါ
- ၁၁။ အမျိုးသမီး များ၏ အဓိက အထက် မွေးဝမ်း ကျောင်း လုပ်ငန်း ပြဿနာများမှာ အလုပ် အကိုင် အခွင့်အလမ်း နည်းပါးခြင်း ၊ အိမ် မှု ကိစ္စ နှင့် အားလုံးနှင့် နှစ်စဉ် အချိန်နှင့် နှစ်စဉ် ကြောင့် ဖြစ်ပါသည်။
- ၁၂။ ထန်း တူ နှစ် မှု နှင့် သာတူ နှစ် မှု အကြောင်း ကျေးဇူး

ကျေးဇူး - အောင်သာ

“ဥစ္စာနေကြွယ်မျှဖြေယား”

၈.10.၂၀၁၈

စဉ်	အဆင့်	သတ်မှတ်ချက်	အိမ်ထောင်စု အရေအတွက်	ရာခိုင်နှုန်း %
၁။	ချမ်းသာ	-မျေးဆိုင်၊ ခမ်းကျန်သည်၊ မြန်ကန်သည်၊ ဆန်ခက်၊ လယ်(၁၅၀၇)ဧကအထက်၊ တိုက်အိမ်၊ ပျော်တောင်စွပ်မိုး၊ ဇွန်ဈေး၊ လယ်ထွန်ခက်၊ ဆိုင်ကယ်၊ မြေချိုဖန်	၆၃	၃၂%
၂။	အလယ်အလတ်	-ယဉ် (၁၅၀)ဧကအောက်၊ ပျော်တောင်စွပ်မိုး၊ လယ်ထွန်ခက်၊ မြေချိုဖန်၊ စက်ဈေး၊ လျှပ်စီး၊ စိုက်ပျိုး၊ ဆိုင်ကယ်၊ စက်အိုး၊ ဒုံးဒေါင်း၊	၆၅	၃၂%
၃။	ဆင်းရဲ	- ဆေးဝါး၊ ယာယီ၊ ပျော်ဒင်းတိုက်၊ မြေချိုဖန်၊ စိုက်ပျိုး၊ လျှပ်စီး၊ ပိုက်၊ ကျွဲ၊	၁၂၆	၆၆%
၄။		ပါဝင်စားဆွဲသူ အမျိုးသမီး-၈၅ ကျား-၅၆ အရပ်အဖွဲ့		

ပါဝင်ဆွေးနွေးသူဦးရေ

ကျား - ၅၆

မ - ၅၆



" နိစ္စာစု ဣန္ဒြေဝိပဿနာ "

\* ဆန်းစစ်ခြင်း နှင့် ဆုံးသတ်ခြင်း \*

- ၁ လျှော့ငှာတွင် ဆင်းရဲ ဣစ္ဆာ ဝိညာဉ် စိတ်ထောင်စု (၁၂၆) စု ရှိပါသည်။
- ၂ ဆင်းရဲ ရသည့် နာဂြောဓိ ရင်း မှာ နေ့စားသမားများ ဖြစ်ပြီး ၊ ကျွမ်းကျင် လုပ်ငန်း များသာ လုပ်နေ ရသော နာဂြောဓိ ၊ ဝိညာဉ် များ ဖြီး ဝဇ္ဇ ငွေ နည်း ဖြီး ထွက်ငွေ များ ထောကြောင်း ကလေး များ လျှော့ငှာ နှင့် အဆင်မပြေ ရှိပါသည်။
- ၃ လုပ်ငန်း အင်အားစွဲ ရေးစွဲ နာဂြောဓိ ဆင်းရဲ ဣစ္ဆာ စိတ်ထောင်စု များ ဝါ အားထပ်ချိန် တွင် စိတ်ကိန်း လုပ်ငန်း စစ် များ ရေးစွဲ ဖြီး ဖြစ်ပျက် လျှော့ငှာ ဖြစ်ပျက် ဖြစ်ပျက် အင်အားစွဲ လုပ်ငန်း များ လိုသာ အထောက်အကူပေး ထောက်ပံ့ခြင်း ဖြစ်ပါသည်။
- ၄ လျှော့ငှာ မာရေ ဆေးရောင် ပြုလုပ် ခြင်း အား ဖြစ် လျှော့ငှာ မာရေ လက်လှမ်း မြီ များ ရှိ ဖြီး ဝေးလံ ဣစ္ဆာ နေရာ များ သို့ ဆွား ရန် မလို တော့ ထော ကြောဓိ လျှော့ငှာ နည်း ပါး ဆွား မည်ဖြစ် ပါ သည်။
- ၅ ဖမ်း ထောက် လုပ် ခြင်း အား ဖြစ် ဆွား ဖာရေ ကောင်း မွန် ဖြီး လုပ်ငန်း ချောခြင်း ကြောဓိ ဝဇ္ဇ ငွေ များ ရလာမည်။
- ၆ ရေထုလောက်ခြင်း ကြောဓိ ရေရှားပါး ချိန် တွင် ဧကတွက် အချိန် သေး ဖြီး ရေခပ်စ ရာ မလို တော့ ဘဲ ကလေးများ အသစ် ရေး အတွက် မပျက်စီး လျှော့ငှာ များ လည်း တခြား လုပ်ငန်း များ လုပ် ထော နှင့် အချိန် ပို ရပါသည်။
- ၇ စာ ကြည့် တိုက် ရှိ ခြင်း ကြောဓိ ကလေး များ စာပေ မဟုတ်ဘဲ ဣန္ဒြေ ဝိပဿနာ ဖြီး ပညာ ရေး မှာ ထူးချွန် များ ရှိ ဖာမည် ၊ လုပ်ငန်း ချော ခြင်း ကြောဓိ ဝဇ္ဇ ငွေ ရရှိ မည်။
- ၈ လျှော့ငှာ စီးလင်း ခြင်း ကြောဓိ သမာဓိ ဆွား ဖာရေ အခက်အခဲ မရှိ ခြင်း မည် တို့ ပေါ်ထွက် လာပါသည်။

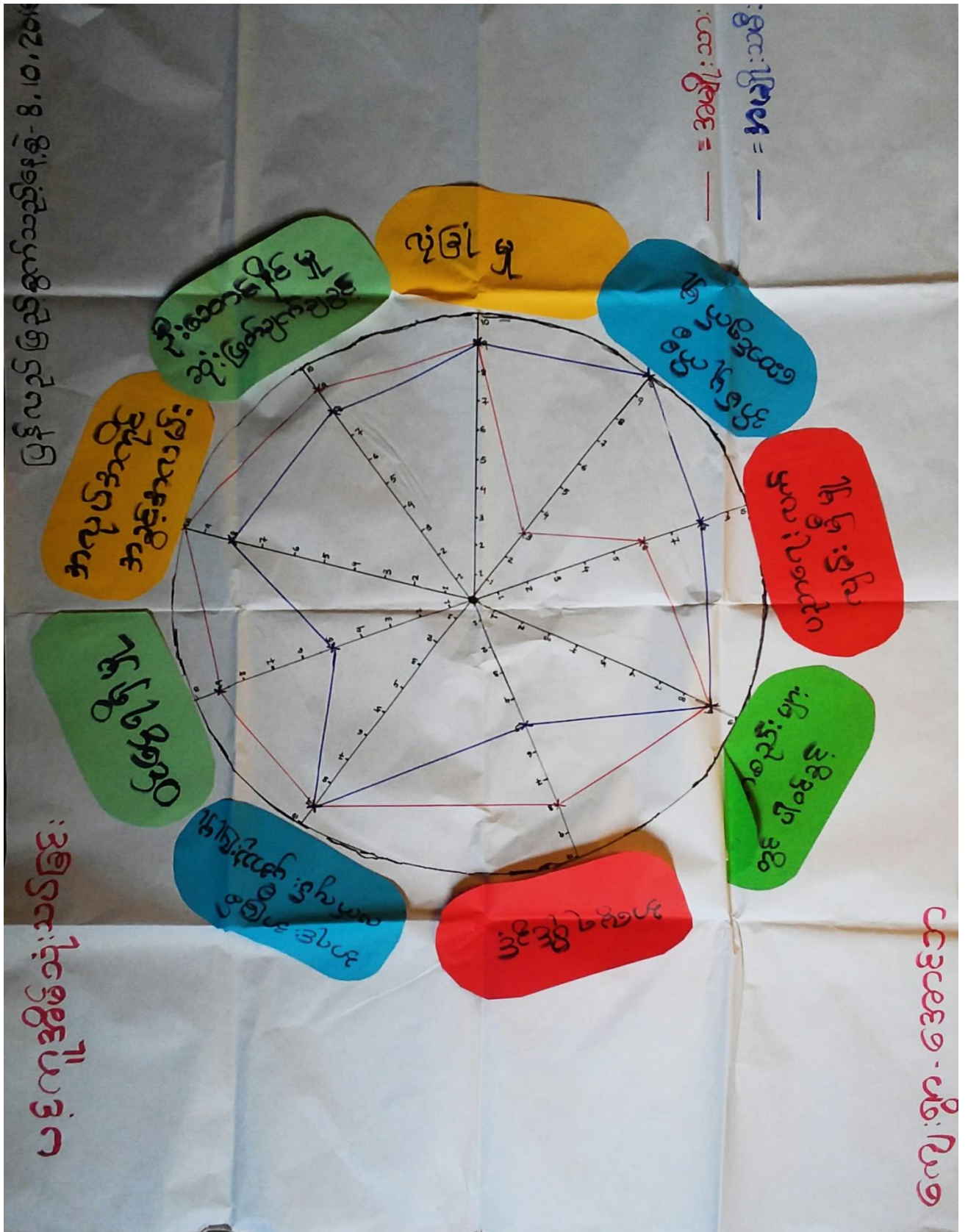

ပါဝင်ဆွေးနွေးသူဦးရေ

ကျား - ၅၆

မ - ၅၆



\* ပဋိကုဒ်အိမ်ဆုံးသတ်ခြင်း \*

၁ ဆွေးနွေးခြင်း၊ နှစ်ဆန်းဆန်းခြင်း ၎င်း

၂ အမျိုးသမီးများ ပညာရေးသည် အမျိုးသားများထက်များစေပါသည်။ အမျိုးသား ပညာရေးစိတ်ထဲစား မျှတားနည်း

၃ အမျိုးသမီးများ၏ လုပ်ငန်းခွင်၊ ချိန်ဖြတ်ချက်ချခွင့်၊ ပါဝင်ခွင့်၊ အားနည်းနေပါသည်။ အမျိုးသားများ၏ ပါဝင်ခွင့်၊ ဖြတ်ခွင့်သည် အမျိုးသမီးများထက်များစေပါသည်။ အမျိုးသမီးများသည် အိမ်ထောင်ရေးလုပ်ငန်းတွင် အနှိုးပြုစေခြင်းဖြင့် ဖြစ်ပေါ်သည်။

၄ အမျိုးသမီးများ ဝင်ရောက်အားလုပ်နည်းဖြင့်၊ အိမ်ထဲတွင်သာရှိနေတတ်ခြင်း၊ ခြေထောက်၊ အခင်းအဆားတက်ရောက်မှုနည်း၊ မပြောရဲမဆိုရဲရာမှ ပါဝင်ဆုံးဖြတ်ခွင့်မရှိဘဲ ဖြစ်ပေါ်တတ်ပါသည်။

၅ ကျေးဇူးတင်စွာ အမျိုးသမီးများ လုပ်ငန်းခွင်လေးခြင်း၊ နှစ်လုပ်အားခတန်းတူပေးခြင်းဖြင့် ဖွံ့ဖြိုးရေးလုပ်ငန်းများ ဆောင်ရွက်ရာတွင် အမျိုးသမီးများအား လက်တွေ့ခေါ်ခြင်းဖြင့် တူညီနိုင်မည်။



ကျေးဇူး - အကောင်းဆုံး

အမျိုးသား : အမျိုးသမီး

ချောင်း

အောက်ယိုးလွင်း

ထွန်းစက်

ညှိုးစား

ပေါင်ဇေးဆွဲယူ

အရင်းအမြစ် သုံးစွဲမှု ပြဿနာ

အမျိုးသား + အမျိုးသမီး

လယ်

ထင်း

လမ်း

ဆိုင်လယ်

ဝန်

ကျောင်း

ကျေးဇူး

အမျိုးသား

အမျိုးသမီး

ကျေးဇူး

ပါဝင်ဆွေးနွေးသူဦးရေ

ကျား - ၅၆

မ - ၅၆

“ ပိုမိုဆိုးရွားသည့်အပြစ်များ ”

\* ဆွေးနွေးခြင်း နှင့် ဆန်းစစ်ခြင်း \*

- ၄ ဆက်ချုပ် ဖျက်သိမ်းမှုကို အမျိုးသမီးများ သုံးစွဲ
- ၄ အမျိုးသားများ အသုံးပြုထားသော အခြေအနေအထားများမှာ ချောင်း၊ တာယာ၊ ကွင်း၊ တွက်တက်၊ ကွဲ၊ နှော့၊ ခက်ပေ
- ၄ နှစ်ပိုင်းခန့် အသုံးပြုထားသော အခြေအနေအထားများမှာ ဝယ်၊ သစ်တော၊ ဝယ်၊ ဆိုင်ကယ်၊ ခနီ၊ ကျောင်း
- ၄ ပြုပြင်ခြင်း၊ ထိန်းချုပ်ခြင်း၊ ဆုံးဖြတ်ချက်ချခြင်းများကို အမျိုးသားများ ပြုလုပ်ပါသည်။
- ၄ အမျိုးသမီးများကို အမျိုးသားများ နည်းတူ ထိန်းချုပ်ခြင်း၊ ဆုံးဖြတ်ချက်ချခြင်း အမျိုးသားများ နှင့် အမျိုးသားများ သတ်သတ်တူ ဖြစ်ကြောင်း ဆွေးနွေး
- ၄ အမျိုးသမီးများ အား ဝီဒီယိုကိန်း၊ အကောင်အထည်ဖော် ဆောင်ရွက်ရာတွင် အမျိုးသားများ နှင့် တန်းတူ ဖြစ်စေရန် ဆုံးဖြတ်ခြင်း၊ ဆွေးနွေးခြင်း၊ ပစ္စည်းများ တန်းတူ ပိုမိုဆိုးရွားမှုများ အကြောင်းကို သိရှိရန် ဆွေးနွေး



ကျေးဇူး - အောင်သာ (၂၀၁၈ ခုနှစ် ဇူလိုင်လ ၈ - ၁၀၊ ၂၀၁၈) ~~၁၂. ၂၀၁၈~~

ဒါနု. အသင်း ချိတ်ဆက်မှု (ကျေးဇူးတင်)



- ပါဝင်ရေးဆွဲသူများ ၊ အမျိုးသားအဖ
- ၁ ၊ အဖွဲ့အစည်း
  - ၁ ၊ အဖွဲ့အစည်း
  - ၁ ၊ အဖွဲ့အစည်း
  - ၁ ၊ အဖွဲ့အစည်း

ပါဝင်ဆွဲရေးသူဦးရေ  
 ကျား - ၅၆  
 မ - ၅၆



“အဖွဲ့အစည်း ချိတ်ဆက်မျှဖြေဖြေ”

ကျေးဇူး ဖြစ်ပြီး ချီးမွမ်းခြင်း

- △ ကျေးဇူးတင်တွင် အုပ်ချုပ်ရေး ၊ ကျောင်းကော်မတီ ၊ ARTIC နှိပ်နှိမ်ရေးဌာနခွဲတော်မဟုတ် ၊ ဝေါပကအဖွဲ့ ၊ လုပ်ငန်းအဖွဲ့ ၊ မီးသတ် ၊ ဖြည့်ဆည်း ၊ မိမိကလေး ဖော်ပြခြင်း ၊ အမျိုးသမီးရေးရာ ၊ ပတ်ဝန်းကျင် အဖွဲ့ များ ဖြစ်ပါသည်။
- △ ကျေးဇူးတွင် ရပ်စဲရပ်စဲ ၊ ကုန်ပစ္စည်း များ သည် ကျေးဇူးတွင် အဖွဲ့အစည်း များ နှင့် ဖွံ့ဖြိုးတိုးတက်ရေး တွင် အဖွဲ့အစည်း အဖွဲ့အစည်း ဖြစ်ပါသည်။
- △ လူငယ် အဖွဲ့ ၊ ဝေါပက အဖွဲ့ အဖွဲ့ များ မှာ တွင် သာရေး ၊ နာရေး နှင့် အာသာရေး လုပ်ငန်း တို့တွင် ပါဝင်သည်။
- △ အမျိုးသမီးရေးရာ အဖွဲ့ နှင့် မိမိကလေး ဖော်ပြခြင်း ကျောင်း ကော်မတီ ၊ ပတ်ဝန်းကျင် အဖွဲ့အစည်း အဖွဲ့ များ ဖြစ်ကြပါသည်။
- △ ကျောင်း ကော်မတီ ၊ ARTIC အဖွဲ့ များ မှာ အမျိုးသား များ နှင့် အမျိုးသမီး များ ပူးပေါင်း ပါဝင်ကာ ကျောင်း အထောက်အကူ ပစ္စည်း များ ၊ ပညာရေး နှင့် ဝန်ဆောင်မှု တို့ကို အကဲခတ်ဆောင်ရွက်သည်။
- △ ဖွံ့ဖြိုးတိုးတက်ရေး စီမံခန့်ခွဲမှု တွင် ကျေးဇူး ဝေါပက အဖွဲ့ များ သည် ၊ ကျောင်း ၊ မီးသတ်ရေး ၊ လမ်း ၊ တံတား များ ဖြည့်ဆည်း ပြုပြင်ပါသည်။
- △ ပညာရေး နှင့် ပတ်သက်၍ ဖြည့်ဆည်း ပညာရေး များ နှင့် ဆက်သွယ် ဆောင်ရွက် ပါသည်။



၇။ ကျေးရွာကော်မတီရွေးချယ်ခြင်းနှင့်ကျေးရွာဖွံ့ဖြိုးရေးအစီအစဉ်ဆောင်ရွက်မှုမှတ်တမ်းဓါတ်ပုံများ





၉။ ကျေးရွာအခြေခံအချက်အလက်များ (ပုံစံ - ၁)

ပထမနှစ်စက်ဝန်း

ပုံစံ - ၁ - ၁ ကျေးရွာအခြေခံအချက်အလက်များ (Form PC 1)

လမ်းညွှန်ချက်၊ ကျေးရွာတစ်ရွာသို့ ပထမဆုံးပိတ်ဆက်ခရီး သွားရောက်သောအခါ လူထုစည်းရုံးရေးမှူးသည် ကျေးရွာ ခေါင်းဆောင်များအား ကျေးရွာအချက်အလက်များကို မေတ္တာရပ်ခံ၍ တောင်းခံရသည်။ ဤအချက်အလက်များကို စီမံကိန်း ပိတ်ဆက်အစည်းဝေးပတ်ပိတ်တောင်းခံရမည်။ စီမံကိန်းပိတ်ဆက်အစည်းဝေးတွင် လူထုစည်းရုံးရေးမှူးသည် ဤအချက်အလက် များအား စစ်ဆေးပြီး မှန်ကန်အောင်ပြုလုပ်ရမည်။ ပြီးနောက်တွင် လူထုစည်းရုံးရေးမှူးမှ သတင်းအချက်အလက်ထံသို့ Tablets မှ တာဆင့် ဖြည့်သွင်းရမည်။

ကျေးရွာခေါင်းဆောင် အမည် မန်း ၅၅ ယိုး	ကျေးရွာခေါင်းဆောင်၏ ဖုန်းနံပါတ် ၀၇-၄ ၅ ၁ ၁၀၅၆၇၀	လူထုစည်းရုံးရေးမှူး၏ အမည် ရန် စံဝမ်း ဝေး ဇော်
ပြည်နယ်၊ တိုင်းဒေသကြီး ဧရာဝတီ	မြို့နယ် ဇယား	ကျေးရွာအုပ်စု ရွှေလှော်ကြီး
		ကျေးရွာ မောင်စာ

က။ လူဦးရေ

လူမျိုးစု	အိမ်ထောင်စုအရေအတွက်	ကိုးကွယ်သည့်ဘာသာ	အိမ်ထောင်စုအရေအတွက်
လူမျိုးစု (၁) မြန်မာ	၁၈၈၇	ဘာသာ (၁) မြန်မာ	၁၇
လူမျိုးစု (၂) -	-	ဘာသာ (၂) -	၂၀၃၇
လူမျိုးစု (၃) -	၇၇	ဘာသာ (၃) -	
လူမျိုးစုစုစု မြန်မာ + မာ	၇၇	ဘာသာစုစု မြန်မာ + မာ	၈၇
အခြား တရုတ် + ကရင်	၃၇		
	အရေအတွက်		
မသန်စွမ်းသူများ	ကျား = ၄ , မ = ၁, ၀, ၅	မုန့်	၅၇
သက်ကြီးရွယ်အိုများ (၆၅ နှစ် နှင့် အထက်)	ကျား = ၁၅ , မ = ၁၅, ၀, ၃၄	မုန့်	၂၇၇
စစ်ဘေးရှောင် (သို့မဟုတ်) ရွှေ့ပြောင်းနေထိုင်၊ ပြောင်းရွှေ့	-	-	-

လူဦးရေ	အမျိုးသား (အရေအတွက်)	အမျိုးသမီး (အရေအတွက်)	အိမ်ခြေအရေအတွက်
လူမျိုးစု (၁) မြန်မာ	၄၂၅	၄၂၅	၁၈၇
လူမျိုးစု (၂) -	၃၈၅	၃၅၄	
လူမျိုးစု (၃) မြန်မာ + မာ	၅၅	၅၅	
အခြား တရုတ် + ကရင်	၄	၃၄	
အိမ်ထောင်ဦးစီး	၁၇၈	၁၅၀	

(ခ) အခြေခံအဆောက်အအုံ အသုံးအဆောင်များ

စာသင်ကျောင်း	အမှတ် ခြံပိ	ကျန်းမာရေး	အမှတ် ခြံပိ	ဘာသာရေး အဆောက်အအုံများ	အမှတ် ခြံပိ
အထက်တန်းကျောင်း	၈	ဆေးရုံ	၈	ဝေဝီ	၇
အလယ်တန်းကျောင်း	✓	ကျန်းမာရေးဌာန	၈	ဘုန်းကြီးကျောင်း	✓
မူလတန်းကျောင်း	✓	ကျန်းမာရေးဌာနခွဲ	၈	ဟိန္ဒူဘုရားကျောင်း	၂
မူကြိုကျောင်း	✓	ဆေးပေးခန်း	၈	ခရစ်ယာန်ကျောင်း	၂
အခြား	၈	အခြား	၈	ဗလီ	၂
မှတ်ချက်		မှတ်ချက်		အခြား	၃
ဓာတ်ချက် တိုက်				မှတ်ချက်	



(ဂ) ကျွမ်းကျင်သူများမှတ်တမ်း (ကျေးရွာတွင်နေထိုင်သော သို့မဟုတ် တခြားရွာမှလာရောက်သောကျွမ်းကျင်သူများ)

(၁) စာသင်ကျောင်း			(၂) ကျန်းမာရေး			(၃) လက်မှုပညာရှင်		
	ရွာတွင်နေထိုင်သူ	အခြားရွာမှလာသူ		ရွာတွင်နေထိုင်သူ	အခြားရွာမှလာသူ		ရွာတွင်နေထိုင်သူ	အခြားရွာမှလာသူ
မူလတန်းပြဆရာ/မ	၁၄	၂၂	ဆရာဝန်	၈	၇	လက်သမား	✓	၈
အထက်တန်းပြဆရာ/မ	၂	၂	လက်ထောက်ကျန်းမာရေးမှူး	၂	၂	ပန်းရံ	✓	၂
အလယ်တန်းပြဆရာ/မ	၅	၃	အမျိုးသမီးကျန်းမာရေးဆရာမ	၈	၇	လျှပ်စစ်ကျွမ်းကျင်ပီးသမား	✓	၈
မှတ်တမ်းပြဆရာ/မ	၂	၂	သားဖွားဆရာမ	၂	၂	ရေပိုက်သွယ်သူ	✓	၂
အခြား	၆	၃	မြည်သူကျန်းမာရေးလုပ်သား	၁	၁	စက်ပြင်ဆရာ	✓	၁
မှတ်ချက်			မှတ်ချက်			မှတ်ချက်		

(ဃ) ကျေးရွာသို့ ရောက်ရှိနိုင်သည့် လမ်းအခြေအနေ / ကျေးရွာတစ်ရွာသည် ၎င်း၏ ကျေးရွာအုပ်စုနှင့် ဆက်သွယ်ထားသော လမ်းအခြေအနေ (အောက်ပါတို့ကိုစိုင်းပါ)

ကျောက်ကြမ်းလမ်း: ကတ္တရာလမ်း: ကွန်ကရစ်လမ်း: မော်တော်ဆိုင်ကယ်လမ်း:  
 ကျောက်ခင်းလမ်း: မြေသားလမ်း: လူသွားလမ်း: အခြား: ၆၄၅၅၅၅၅၅၅၅ ?

(င) ကျေးရွာဖွံ့ဖြိုးမှုစီမံချက်

(၁) လူထုပဟိုပြုစီမံကိန်းမတင်မီ ဤကျေးရွာတွင်ကျေးရွာဖွံ့ဖြိုးမှုစီမံချက်ရှိခဲ့ပါသလား? ရှိပါသည်/မရှိပါ/မသိပါ

(၂) ရှိခဲ့ပါလျှင် ဤစီမံချက်ကို မည်သည့် ခုနှစ်တွင်ပြင်ဆင်ခဲ့ပါသနည်း? ၂၀၁၀/မသိပါ

(၃) ဤစီမံချက်ကို မြို့နယ်မှအတည်ပြုခဲ့ပါသလား? ပြုခဲ့ပါသည်/မပြုခဲ့ပါ/မသိပါ

(စ) ခရီးအကွာအဝေး

(၁) ဤကျေးရွာ၏ပဟိုမှ ၎င်းကျေးရွာအုပ်စု၏ပဟိုအထိ ခရီးမိုင်မည်မျှကွာဝေးသနည်း? မိုင်-----/မသိပါ

(၂) ဤကျေးရွာမှ ၎င်းကျေးရွာအုပ်စုပဟိုအထိ သွားလာရာတွင်ကြာမြင့်သည့်အချိန်။ ၅၈မိနစ်

ခြောက်သွေ့ရာသီတွင်ကြာချိန် ၅၀မိနစ် ထော်လာဂျီ/မော်တော်ဆိုင်ကယ်/ခြေလျင်/လား/မော်တော်ဘုတ်/  
 အခြား: -----

မိုးရာသီတွင်ကြာချိန် ၇၀မိနစ် ထော်လာဂျီ/မော်တော်ဆိုင်ကယ်/ခြေလျင်/လား/မော်တော်ဘုတ်/  
 အခြား: -----

(ဆ) ပတ်ဝန်းကျင်ဆိုင်ရာ သဘာဝဘေးအန္တရာယ်

ဤကျေးရွာတွင် ရေကြီးခြင်းကဲ့သို့ သဘာဝဘေးအန္တရာယ်ကျရောက်ဖူးခြင်း ရှိပါသလား။

မရှိပါ ရှိပါသည် ရှိလျှင်ဖော်ပြပါ ၃၀၀

(ဇ) ကျေးရွာတွင် ဖွဲ့စည်းထားသော အဖွဲ့အစည်းများ

လူထုပဟိုပြုစီမံကိန်းမတင်မီ ဤကျေးရွာတွင် ကျေးရွာဖွံ့ဖြိုးရေးအတွက် အစိုးရ (သို့) ရွာသားများကိုယ်တိုင်(သို့) စီမံကိန်းတစ်ခုခု ဖွဲ့စည်းထားသည့် အဖွဲ့အစည်းများရှိပါသလား။

(၁) ARTIC နှင့် အခြားအဖွဲ့အစည်း

(၂) -----

(ဈ) အထွေထွေအုပ်ချုပ်ရေး ဦးစီးဌာန (GAD) မှ မှတ်တမ်းတင်ထားခြင်း

ဤကျေးရွာသည် အထွေထွေအုပ်ချုပ်ရေး ဦးစီးဌာန (GAD) မှ မှတ်တမ်းတင်ထားမှု ရှိပါသလား။

မရှိပါ ရှိပါသည်

ကျေးရွာခေါင်းဆောင်

အမည် မိုးမိုးဝင်း

လက်မှတ်

နေ့စွဲ ၇.၈.၂၀၁၇

မိုးမိုးဝင်း  
 စံဦး

အုပ်ချုပ်ရေးမှူး  
 ရေကျော်ကြီးကျေးရွာအုပ်စု  
 ငပုတောမြို့နယ်

လူထုစည်းရုံးရေးမှူး

အမည်

လက်မှတ်

နေ့စွဲ ၇.၈.၂၀၁၇



ဒုတိယနှစ်စက်ဝန်း

ပုံစံ - ၈ - ၁ ကျေးရွာအခြေခံအချက်အလက်များ (Form PC 1)

လမ်းညွှန်ချက်၊ ကျေးရွာတစ်ရွာသို့ ပထမဆုံးဆိတ်ဆက်ခရီး သွားရောက်သောအခါ လူထုစည်းရုံးရေးများသည် ကျေးရွာ ခေါင်းဆောင်များအား ကျေးရွာအချက်အလက်များကို ပေးပို့ရန်နှင့် တောင်းခံရသည်။ ဤအချက်အလက်များကို စီမံကိန်း ဝိတ်ဆက်အစည်းအဝေးပတ်ပတ်တော်တောင်းခံရမည်။ စီမံကိန်းဝိတ်ဆက်အစည်းအဝေးတွင် လူထုစည်းရုံးရေးများသည် ဤအချက်အလက် များအား စစ်ဆေးပြီး မှန်ကန်အောင်ပြုလုပ်ရမည်။ ပြီးနောက်တွင် လူထုစည်းရုံးရေးများမှ သတင်းအချက်အလက်ထိသို့ Tablets မှ တဆင့် ဖြည့်သွင်းရမည်။

ကျေးရွာခေါင်းဆောင် အမည် <b>ဒေါ်ဇော်စိုး</b>	ကျေးရွာခေါင်းဆောင်၏ ဝန်ထုပ်ထုပ် <b>၀၄ ၄၄၄၇၈၂၈၈၀</b>	လူထုစည်းရုံးရေးမှူး၏ အမည် <b>ဇော်စိုးအေးဂေးအော်</b>
ပြည်နယ်/တိုင်းဒေသကြီး <b>မူလတို</b>	မြို့နယ် <b>မူလတို</b>	ကျေးရွာအုပ်စု <b>တူတူအုပ်စု</b>
		ကျေးရွာ <b>၀၈၈၆၅</b>

ဇယား ၁: လူဦးရေ

လူဦးရေ	အိမ်ထောင်စုအရေအတွက်	ကိုးကွယ်သည့်ဘာသာ	အိမ်ထောင်စုအရေအတွက်
လူဦးရေ (၁) - <b>၆၂၈၇၆</b>	<b>၁၆၆</b>	ဘာသာ (၁) - <b>၉၆</b>	<b>၁၆၆</b>
လူဦးရေ (၂) - <b>၂၂၂၂</b>	<b>၆</b>	ဘာသာ (၂) - <b>၆</b>	<b>၆</b>
လူဦးရေ (၃) - <b>၆၆</b>	<b>၆</b>	ဘာသာ (၃) - <b>၆</b>	<b>၆</b>
လူဦးရေရော အခြား		ဘာသာရော	
	အရေအတွက်		
မသန်စွမ်းသူများ	<b>၆</b>	<b>၆</b>	<b>၆</b>
သက်ကြီးရွယ်အိုများ (၆၅ နှစ် နှင့် အထက်)	<b>၆၆</b>	<b>၆</b>	<b>၆၆</b>
စစ်ဘေးရှောင် (သို့မဟုတ်) ရွှေ့ပြောင်းနေထိုင်၊ ပြောင်းရွှေ့			

စီမံကိန်း  
၂၀၀

လူဦးရေ	အမျိုးသား (အရေအတွက်)	အမျိုးသမီး (အရေအတွက်)	အိမ်ခြေအရေအတွက်
လူဦးရေ (၁) - <b>၆၂၈၇၆</b>	<b>၃၀၆</b>	<b>၃၂၈</b>	<b>၁၆၆</b>
လူဦးရေ (၂) - <b>၂၂၂၂</b>	<b>၂၃</b>	<b>၂၆</b>	<b>၆</b>
လူဦးရေ (၃) - <b>၆၆</b>	<b>၆</b>	<b>၆</b>	<b>၆</b>
အခြား			
အိမ်ထောင်စုဦးရ်	<b>၁၆၆</b>	<b>၆</b>	<b>၁၇၂</b>

(၁) အခြေခံအဆောက်အအုံ အသုံးအဆောင်များ

စာသင်ကျောင်း	အမှတ် ခြံမပါ	ကျန်းမာရေး	အမှတ် ခြံမပါ	ဘာသာရေး အဆောက်အအုံများ	အမှတ် ခြံမပါ
အထက်တန်းကျောင်း	၀	ဆေးရုံ	၀	ဇေတီ	၇
အလယ်တန်းကျောင်း	၁	ကျန်းမာရေးဌာန	၀	ဘုန်းကြီးကျောင်း	၁
မူလတန်းကျောင်း	၁	ကျန်းမာရေးဌာနခွဲ	၁	ဟိန္ဒူဘုရားကျောင်း	၁
ပျက်ကျကျောင်း	၁	ဆေးပေးခန်း	၁	ဓရစ်ယာန်ကျောင်း	၁
အခြား	၁	အခြား	၁	ဗလီ	၁
မှတ်ချက်		မှတ်ချက်		အခြား	၁
				မှတ်ချက်	



(ဂ) ကျွမ်းကျင်သူများမှတ်တမ်း (ကျေးရွာတွင်နေထိုင်သော သို့မဟုတ် တခြားရွာမှလာရောက်သောကျွမ်းကျင်သူများ)

	(၁) စာလင်ကျွမ်းကျင်သူ		(၂) ကျွမ်းကျင်သူ		(၃) လက်မှုပညာရှင်	
	ရွာတွင်နေထိုင်သူ	အခြားရွာမှလာသူ	ရွာတွင်နေထိုင်သူ	အခြားရွာမှလာသူ	ရွာတွင်နေထိုင်သူ	အခြားရွာမှလာသူ
မူလတန်း/အထက်တန်း/အထက်တန်းပြ/အထက်တန်းပြ	✓	✓	ဆရာလမ်း		လက်သမား	✓
အထက်တန်း/အထက်တန်းပြ			လက်ထောက်ကျွမ်းကျင်သူများ		ပန်းချီ	✓
အထက်တန်း/အထက်တန်းပြ	✓	✓	အမျိုးသမီးကျွမ်းကျင်သူများ		လျှပ်စစ်ကျွမ်းကျင်သူ	✓
မူလတန်း/အထက်တန်း/အထက်တန်းပြ			သားရွာဆရာမ		စေ့စိုက်သူ/အထက်တန်း	✓
မူလတန်း/အထက်တန်း/အထက်တန်းပြ			ပြည်သူ့ကျန်းမာရေးလုပ်သား		စက်ပြင်ဆရာ	✓
မူလတန်း/အထက်တန်း/အထက်တန်းပြ			မှတ်ချက်		မှတ်ချက်	

(ဃ) ကျေးရွာသို့ ရောက်ရှိနိုင်သည့် လမ်းအခြေအနေ / ကျေးရွာတစ်ရွာသည် ၎င်း၏ ကျေးရွာအုပ်စုနှင့် ဆက်သွယ်ထားသော လမ်းအခြေအနေ (အောက်ပါတို့ကိုပိုင်းပါ)

ကျောက်ကြမ်းလမ်း      ကတ္တရာလမ်း      ကွန်ကရစ်လမ်း      မော်တော်ဆိုင်ကယ်လမ်း  
 ကျောက်ခင်းလမ်း      မြေသားလမ်း      လှသွားလမ်း      ✓ အခြား ဂေ့တစ်

(င) ကျေးရွာဖွံ့ဖြိုးမှုစီမံချက်

(၁) လူထုတော်ပြုစီမံကိန်းမစတင်မီ ဤကျေးရွာတွင်ကျေးရွာဖွံ့ဖြိုးမှု စီမံချက်ရှိခဲ့ပါသလား? ရိပါသည်/မရှိပါ/မသိပါ

(၂) ရှိခဲ့ပါလျှင် ဤစီမံချက်ကို မည်သည့် ခုနှစ်တွင်ပြင်ဆင်ခဲ့ပါသနည်း? နှစ်- 2015/မသိပါ

(၃) ဤစီမံချက်ကို ဖြည့်စည်းမှုအတည်ပြုခဲ့ပါသလား? ပြုခဲ့ပါသည်/မပြုခဲ့ပါ/မသိပါ

(စ) ခရီးအကွာအဝေး

(၁) ဤကျေးရွာ၏တော်မူ ငှက်ကျေးရွာအုပ်စု၏တော်မူအထိ ခရီးပိုင်းမည်မျှကွာဝေးသနည်း? ပိုင်း- 0.5/မသိပါ

(၂) ဤကျေးရွာမှ ငှက်ကျေးရွာအုပ်စု၏တော်မူအထိ သွားလာရာတွင်ကြာမြင့်သည့်အချိန်။

ခြောက်သွေ့ရာသီတွင်ကြာချိန် 15 မိနစ် ထော်လာဂျီ/မော်တော်ဆိုင်ကယ်/မြေလျှင်/လား/မော်တော်ဆိုင်/အခြား မော်တော်

မိုးရာသီတွင်ကြာချိန် 20 မိနစ် ထော်လာဂျီ/မော်တော်ဆိုင်ကယ်/မြေလျှင်/လား/မော်တော်ဆိုင်/အခြား မော်တော်

(ဆ) ပတ်ဝန်းကျင်ဆိုင်ရာ သဘာဝဘေးအန္တရာယ်

ဤကျေးရွာတွင် ရေကြီးခြင်းကဲ့သို့ သဘာဝဘေးအန္တရာယ်ကျရောက်ခြင်း ရှိပါသလား။  
 မရှိပါ      ရှိပါသည်      ရှိလျှင်ဖော်ပြပါ နားမရှိတော့ပါ

(ဇ) ကျေးရွာတွင် ခွဲစည်းထားသော အဖွဲ့အစည်းများ

လူထုတော်ပြုစီမံကိန်းမစတင်မီ ဤကျေးရွာတွင် ကျေးရွာဖွံ့ဖြိုးရေးအတွက် အစိုးရ (သို့) ရွာသားများကိုယ်တိုင် (သို့) စီမံကိန်းတစ်ခုခုမှ ခွဲစည်းထားသည့် အဖွဲ့အစည်းများရှိပါသလား။

(၁) မောင်မြတ်  
 (၂) ဒေါ်အေးအေးအေးအေး

(ဈ) အထွေထွေအုပ်ချုပ်ရေး ဦးစီးဌာန (GAD) မှ မှတ်တမ်းတင်ထားခြင်း

ဤကျေးရွာသည် အထွေထွေအုပ်ချုပ်ရေး ဦးစီးဌာန (GAD) မှ မှတ်တမ်းတင်ထားမှု ရှိပါသလား။  
 မရှိပါ      ရှိပါသည်

ကျေးရွာခေါင်းဆောင်  
 အမည် ဒေါ်အေးအေးအေး  
 လက်မှတ် [Signature]  
 နေ့စွဲ

လူထုစည်းရုံးရေးမှူး  
 အမည် မောင်စိုးစိုးစိုး  
 လက်မှတ် [Signature]  
 နေ့စွဲ

တတိယနှစ်စက်ဝန်း

ပုံစံ - ၀ - ၀ ကျေးရွာအခြေခံအချက်အလက်များ (Form PC 1)

လယ်ဥယျာဉ်များ၊ ကျေးရွာတစ်ရွာသို့ ပထမဆုံးပိတ်ဆက်ခရီး သွားရောက်သောအခါ လူထုစည်းရုံးရေးမှူးသည် ကျေးရွာ ခေါင်းဆောင်များအား ကျေးရွာအချက်အလက်များကို မေတ္တာရပ်ခံ၍ တောင်းခံရသည်။ ဤအချက်အလက်များကို စီမံကိန်း ပိတ်ဆက်အစည်းဝေးမတိုင်မီတောင်းခံရသည်။ စီမံကိန်းပိတ်ဆက်အစည်းဝေးတွင် လူထုစည်းရုံးရေးမှူးသည် ဤအချက်အလက် များအား စစ်ဆေးပြီး ပုန်ကန်အောင်မြင်လုပ်ရမည်၊ ပြီးနောက်တွင် လူထုစည်းရုံးရေးမှူးမှ သတင်းအချက်အလက်ထံသို့ Tablets မှ တဆင့် ဖြည့်သွင်းရမည်။

ကျေးရွာခေါင်းဆောင် အမည် ဖိုးစောဒိဏ္ဍိ	ကျေးရွာခေါင်းဆောင်၏ ဖုန်းနံပါတ် ၀၉- 444780880	လူထုစည်းရုံးရေးမှူး၏ အမည် ခေါ်အားအေးဖြူ
ပြည်နယ်၊ တိုင်းဒေသကြီး၊ မြို့နယ်၊ ကျေးရွာအုပ်စု ကျေးရွာ	မြို့နယ် ယုတော	ကျေးရွာအုပ်စု ကျေးရွာ

က၊ လူဦးရေ

လူမျိုးစု	အိမ်ထောင်စုအရေအတွက်	ကိုးကွယ်သည့်ဘာသာ	အိမ်ထောင်စုအရေအတွက်
လူမျိုးစု (၁) ထာဝရ	၁၉၅	ဘာသာ (၁) ဗုဒ္ဓ	၂၀၅
လူမျိုးစု (၂) -----		ဘာသာ (၂) -----	
လူမျိုးစု (၃) -----		ဘာသာ (၃) -----	
လူမျိုးစုစရာ မပါဘူး	၁၀	ဘာသာစရာ -----	
အခြား			
	အရေအတွက်		
မသန်စွမ်းသူများ	၈		
သက်ကြီးရွယ်အိုများ (၆၅ နှစ် နှင့် အထက်)	၁၅		



စစ်ဘေးရှောင်			
--------------	--	--	--

	အမျိုးသား (အရေအတွက်)	အမျိုးသမီး (အရေအတွက်)
လူဦးရေ	၅၀၅	၅၄၆
လူမျိုးစု (၁) - <del>ကရင်</del>	၄၈၂	၅၂၅
လူမျိုးစု (၂) - -----		
လူမျိုးစု (၃) - <del>ကရင်</del>	၂၃	၂၁
အခြား		
အိမ်ထောင်ဦးစီး	၂၀၀	၅

(ခ) အခြေခံအဆောက်အအုံ အသုံးအဆောင်များ

စာသင်ကျောင်း	အမှတ် ခြံပါ	ကျန်းမာရေး	အမှတ် ခြံပါ	ဘာသာရေး အဆောက် အအုံများ	အမှတ် ခြံပါ
အထက်တန်းကျောင်း	<input type="checkbox"/>	ဆေးရုံ	<input type="checkbox"/>	စေတီ	<input type="checkbox"/>
အလယ်တန်းကျောင်း	<input checked="" type="checkbox"/>	ကျန်းမာရေးဌာန	<input type="checkbox"/>	ဘုန်းကြီးကျောင်း	<input checked="" type="checkbox"/>
မူလတန်းကျောင်း	<input type="checkbox"/>	ကျန်းမာရေးဌာနခွဲ	<input type="checkbox"/>	ဟိန္ဒူဘုရားကျောင်း	<input type="checkbox"/>
မူကြိုကျောင်း	<input type="checkbox"/>	ဆေးပေးခန်း	<input type="checkbox"/>	ခရစ်ယာန်ကျောင်း	<input type="checkbox"/>
အခြား	<input type="checkbox"/>	အခြား	<input type="checkbox"/>	ဗလီ	<input type="checkbox"/>
				အခြား	<input type="checkbox"/>
မှတ်ချက်		မှတ်ချက်		မှတ်ချက်	

(ဂ) ကျွမ်းကျင်သူများမှတ်တမ်း (ကျေးရွာတွင်နေထိုင်သော သို့မဟုတ် တခြားရွာမှလာရောက်သော ကျွမ်းကျင်သူများ)

(ခ) စာသင်ကျောင်း			(၂) ကျန်းမာရေး			(၃) လက်မှုပညာရှင်		
	ရွာတွင်နေထိုင်သူ	အခြားရွာမှလာသူ		ရွာတွင်နေထိုင်သူ	အခြားရွာမှလာသူ		ရွာတွင်နေထိုင်သူ	အခြားရွာမှလာသူ
မူလတန်းပြဆရာ/မ	<input checked="" type="checkbox"/>	<input type="checkbox"/>	ဆရာမ	<input type="checkbox"/>	<input type="checkbox"/>	လက်သမား	<input checked="" type="checkbox"/>	<input type="checkbox"/>
အထက်တန်းပြဆရာ/မ	<input type="checkbox"/>	<input type="checkbox"/>	လက်ထောက်ကျန်းမာရေးမှူး	<input type="checkbox"/>	<input type="checkbox"/>	ပန်းရံ	<input checked="" type="checkbox"/>	<input type="checkbox"/>
အလယ်တန်းပြဆရာ/မ	<input checked="" type="checkbox"/>	<input checked="" type="checkbox"/>	အမျိုးသမီးကျန်းမာရေးဆရာမ	<input type="checkbox"/>	<input type="checkbox"/>	လျှပ်စစ်ကျွမ်းကျင်၊ ပီးသမား	<input checked="" type="checkbox"/>	<input type="checkbox"/>
မူကြိုဆရာ/မ	<input type="checkbox"/>	<input type="checkbox"/>	သားဖွားဆရာမ	<input type="checkbox"/>	<input type="checkbox"/>	ရေပိုက်သွယ်သူ	<input type="checkbox"/>	<input type="checkbox"/>
အခြား	<input type="checkbox"/>	<input type="checkbox"/>	ပြည်သူ့ကျန်းမာရေးလုပ်သား	<input type="checkbox"/>	<input type="checkbox"/>	စက်ပြင်ဆရာ	<input checked="" type="checkbox"/>	<input type="checkbox"/>
မှတ်ချက်			မှတ်ချက်			မှတ်ချက်		

(ဃ) ကျေးရွာသို့ ရောက်ရှိနိုင်သည့် လမ်းအခြေအနေ / ကျေးရွာတစ်ရွာသည် ၎င်း၏ ကျေးရွာအုပ်စုနှင့် ဆက်သွယ်ထားသော လမ်းအခြေအနေ (အောက်ပါတို့ကိုရိုင်းပါ)

ကျောက်ကြမ်းလမ်း      ကတ္တရာလမ်း      ကွန်ကရစ်လမ်း       မော်တော်ဆိုင်ကယ်လမ်း   
 ကျောက်ခင်းလမ်း      မြေသားလမ်း      လှသွားလမ်း       အခြား ရေလမ်း

(င) ကျေးရွာဖွံ့ဖြိုးမှုစီမံချက် ပိုင်းပါ  
 (၁) လူထုတို့ ပြုစီမံကိန်းမစတင်မှီ ဤကျေးရွာတွင် ကျေးရွာဖွံ့ဖြိုးမှု ရိုင်းပါသည် / မရှိပါ / မသိပါ  
 စီမံချက်ရှိခဲ့ပါသလား?



(၂) ရှိခဲ့ပါလျှင် ဤစီမံချက်ကို မည်သည့် စနစ်တွင်ပြင်ဆင်ခဲ့ပါသနည်း? နှစ်-၁၀၀၉ / မသိပါ

(၃) ဤစီမံချက်ကို ပြုနည်းမှုအတည်ပြုခဲ့ပါသလား? ပြုခဲ့ပါသည်/မပြုခဲ့ပါ / မသိပါ

(စ) ဝေပေးအကွာအဝေး

(၁) ဤကျေးရွာ၏ဝေပေးမှု ငှားကျေးရွာအုပ်စု၏ဝေပေးမှုအထိ ဝေပေးနိုင်မည်မျှကွာဝေးသနည်း? ဝေပေးမှု ၅၀၀ / မသိပါ

(၂) ဤကျေးရွာမှ ငှားကျေးရွာအုပ်စု၏ဝေပေးမှုအထိ သွားလာရာတွင်ကြာမြင့်သည့်အချိန် ၃၀ မိနစ်

မြောက်သွေ့ရာသီတွင်ကြာချိန်----- ထော်လာဂျီ/မော်တော်ဆိုင်ကယ်/မြေလျှင်/လား/မော်တော်ဘုတ်/  
အခြား မရှိပါ

မိုးရာသီတွင်ကြာချိန်----- ထော်လာဂျီ/မော်တော်ဆိုင်ကယ်/မြေလျှင်/လား/မော်တော်ဘုတ်/  
အခြား မော်တော်ဘုတ်

(ဆ) ပတ်ဝန်းကျင်ဆိုင်ရာ သဘာဝဘေးအန္တရာယ်

ဤကျေးရွာတွင် ရေကြီးခြင်းကဲ့သို့ သဘာဝဘေးအန္တရာယ်ကျရောက်ဖူးခြင်း ရှိပါသလား။

မရှိပါ  ရှိပါသည် ရှိလျှင်ဖော်ပြပါ ----- ချစ်

(ဇ) ကျေးရွာတွင် ဖွဲ့စည်းထားသော အဖွဲ့အစည်းများ

လူထုဝေပေးမှုစီမံကိန်းမတိုင်မီ ဤကျေးရွာတွင် ကျေးရွာဖွံ့ဖြိုးရေးအတွက် အစိုးရ (သို့) ရွာသားများကိုယ်တိုင်(သို့) စီမံကိန်းတစ်ခုခုမှ ဖွဲ့စည်းထားသည့် အဖွဲ့အစည်းများရှိပါသလား။

(၁) မိမိအဖွဲ့အစည်း

(၂) ကျေးရွာဖွံ့ဖြိုးရေး အဖွဲ့အစည်း

(ဈ) အထွေထွေအုပ်ချုပ်ရေး ဦးစီးဌာန (GAD) မှ မှတ်တမ်းတင်ထားခြင်း

ဤကျေးရွာသည် အထွေထွေအုပ်ချုပ်ရေး ဦးစီးဌာန (GAD) မှ မှတ်တမ်းတင်ထားမှု ရှိပါသလား။

□ မရှိပါ

□ ရှိပါသည် ✓

ကျေးဇူးတင်ပါသည်

အမည်

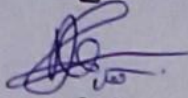

လက်မှတ်

- နေအိမ်အဖွဲ့

နေ့စွဲ - 11.10.2018

လှထုတ်ပေးရန်

အမည်



လက်မှတ်

အိမ်အဖွဲ့

နေ့စွဲ - 11.10.2018



ပထမနှစ်စက်ဝန်း

ပုံစံ - ၈ - ၂ - စီမံကိန်းစက်ဝန်းအချိန်ဇယား (PC 2)

လမ်းညွှန်ချက်၊ သက်ဆိုင်ရာလူထုစည်းရုံးရေးမျိုး/လက်ထောက်နည်းပညာများများမှ စီမံကိန်းစက်ဝန်းအဆင့်တစ်ခုစီပြီးစီးတိုင်း ကျေးရွာနှင့် ကျေးရွာအုပ်စုအတွက် ဤပုံစံကို မြည့်သွင်းရမည်။

စည်းရုံးရေးမျိုး/ဝန်ထမ်း အမည် **ဇော်စုတ်** စာအုပ်စု **စား** ဇာ **အိ**

စက်ဝန်းအားအမှတ်ပြင်ပါ **၄** စက်ဝန်း(၈) **၂** စက်ဝန်း(၂) **၂** စက်ဝန်း(၃)

စက်ဝန်း (၄)

ပြည်နယ်/တိုင်း **အေတီ** **မြို့နယ်** **ဇော်စုတ်** **ကျေးရွာအုပ်စု** **ကျေးရွာ** **အောက်**

စီမံကိန်းအဆင့်များ	စက်ဝန်း		အစည်းအဝေးတွင်တက်ရောက်သူအရေအတွက်			
	စတင်သည့်နေ့	ပြီးဆုံးသည့်နေ့	အမျိုးသားအရေအတွက်	အမျိုးသမီးအရေအတွက်	အိမ်ထောင်စုအရေအတွက်	လူမျိုးစုအပေါ် အရေအတွက်နှင့် လူမျိုးစုအမည်
၁။ ကျေးရွာစီမံကိန်း မိတ်ဆက်အစည်းအဝေး	၇.၃.၂၀၁၇	၇.၃.၂၀၁၇	၂၅	၅၁	၅၀	ကုဏ္ဍ-၁၀၅   မဟာ - ၇
၂။ ကျေးရွာဖွံ့ဖြိုးရေး စီမံချက်ရေးဆွဲခြင်းအစည်းအဝေး	၉.၃.၂၀၁၇	၉.၃.၂၀၁၇	၅၅	၅၁	၇၉	ကုဏ္ဍ-၁၀၇   မဟာ - ၂
၃။ ကျေးရွာအုပ်စု လုပ်ငန်းဆုံးဖြတ်ချက်ချသည့်အစည်းအဝေး						
၄။ မြို့နယ်အဆင့် စီမံကိန်းရေးဆွဲရေးနှင့် အကောင်အထည်ဖော်ရေးကော်မတီ၏ စီမံကိန်း သုံးသပ်မှုအစည်းအဝေး			၈၅	၈၅	၈၅	၈၅
၅။ မြို့နယ် စီမံကိန်းရေးဆွဲရေးနှင့် အကောင်အထည်ဖော်ရေး ကော်မတီ၏ဆုံးဖြတ်မှုကို ရွာသို့ အသိပေးအကြောင်းကြားသည့် အစည်းအဝေး						
၆။ စီမံကိန်းလုပ်ငန်းစွဲစီမံချက်ရေးဆွဲခြင်းအစည်းအဝေး						
၆.၁။ စီမံကိန်းလုပ်ငန်း အကောင်အထည်ဖော်ရေးအစီအစဉ် ရေးဆွဲခြင်း						
၆.၂။ ဝယ်ယူရေးအစီအစဉ် ရေးဆွဲခြင်း						
၆.၃။ ဘဏ္ဍာရေးကုန်ကျမှု လျာထားအစီအစဉ် ရေးဆွဲခြင်း						





ပုံစံ - ၀ - ၂ - မိမိတို့၏အချိန်အစား (PC 2)

လက်ညှိနှိုင်း သတ်ဆိုင်ရာလုပ်ငန်းများ/လက်ထောက်နည်းညွှန်များမှ မိမိတို့၏အချိန်အစားတစ်ခုစီပြီးစီးပုံစံ၊ ကျေးဇူးတင်အတွက် ဤပုံစံကို ပြည့်စွက်ရမည်။			
စည်းရုံးရေးမှု/လုပ်ငန်း အမည် <b>၆၆/စော:စစ်ဂ:၆၂၂</b>			
နေ့စွဲ	ကော်မရှင်အားအမှတ်ပြစ်ပယ် <input type="checkbox"/> ကော်မရှင်(၁) <input type="checkbox"/> ကော်မရှင်(၂) <input type="checkbox"/> ကော်မရှင်(၃) <input type="checkbox"/> ကော်မရှင်(၄)		
ပြည်နယ်/တိုင်း/မြို့နယ်	မြို့နယ် <b>ယုစက</b>	ကျေးရွာ	<b>၆၃၇၆၈</b>

မိမိတို့၏ထောက်ခံချက်အဆင့်များ	နေ့စွဲ		အစည်းအဝေးတွင်တက်ရောက်သူအရေအတွက်			
	တော်သည့်နေ့	ပြီးဆုံးသည့်နေ့	အချိန်အရေအတွက်	အချိန်သီးအရေအတွက်	အိမ်ထောင်အရေအတွက်	လူမျိုးစုတက်ရောက်သူအရေအတွက် နှင့် လူမျိုးစုအမည်
၁။ ကျေးရွာပိတ်ပန်း မိတ်ဆက်အစည်းအဝေး	၆.10.18	၆.10.18	၅၆	၅၆	၁၁၂	၈၇၆-၁၁၀၂ ဗမာ - ၂
၂။ ကျေးရွာစွဲပြီးစေရန် ပိတ်ပင်ရေးအစည်းအဝေး	၁၀.၁၀.၁၈	၁၀.၁၀.၁၈	၆၀	၅၇	၁၁၇	၈၇၆   ၁၀၆ ဗမာ   ၁

၃။ ကျေးရွာအုပ်စု လုပ်ငန်းဆုံးဖြတ်ချက်ချသည့် အစည်းအဝေး													
၄။ မြို့နယ်အဆင့် စီမံကိန်းရေးဆွဲရေး နှင့် အကောင်အထည်ဖော်ရေးကော်မတီ၏ စီမံကိန်း သုံးသပ်မှု အစည်းအဝေး									ဟို				ဟို
၅။ မြို့နယ် စီမံကိန်းရေးဆွဲရေး နှင့် အကောင်အထည်ဖော်ရေး ကော်မတီ၏ဆုံးဖြတ်မှုကို ရွာသို့ အသိပေး အကြောင်းကြားသည့် အစည်းအဝေး	၂၀၂၃.၁.၂၄	၂၀၂၃.၂.၂၄	၆၀	၅၅	၁၁၅						၂၀၂၃.၂.၂၄		
၆။ စီမံကိန်းလုပ်ငန်းခွဲစီမံချက်ရေးဆွဲခြင်း အစည်းအဝေး													
၆.၁။ စီမံကိန်းလုပ်ငန်း အကောင်အထည်ဖော်ရေးအစီအစဉ် ရေးဆွဲခြင်း	၂၀၂၃.၁.၂၄	၂၀၂၃.၂.၂၄	၅	၆	၁၁						၂၀၂၃.၂.၂၄		
၆.၂။ ဝယ်ယူရေးအစီအစဉ် ရေးဆွဲခြင်း	၂၀၂၃.၂.၂၄	၂၀၂၃.၂.၂၄	၅	၆	၁၁						၂၀၂၃.၂.၂၄		
၆.၃။ ဘဏ္ဍာရေးကုန်ကျမှု လျာထားအစီအစဉ် ရေးဆွဲခြင်း	၂၀၂၃.၂.၂၄	၂၀၂၃.၂.၂၄	၅	၆	၁၁						၂၀၂၃.၂.၂၄		



၆.၄၊ ပြင်/ထိန်းသိမ်းရေးအဖွဲ့ချုပ်	၂၄.၁.၂၀၁၉	၂၄.၁.၂၀၁၉	၅	၆	၁၁	၁၁၉ - ၁၁
၇၊ စီမံကိန်းလုပ်ငန်းခွဲ တိုးတက်မှု ဖော်ပြချက် အစည်းအဝေး						
၇.၁၊ အစည်းအဝေး ပထမအကြိမ်	၂၈.၂.၂၀၁၉	၂၈.၂.၂၀၁၉	၆	၆	၁၂	၁၁၉ - ၁၂
၇.၂၊ အစည်းအဝေး ဒုတိယအကြိမ်	၅.၃.၂၀၁၉	၅.၃.၂၀၁၉	၅	၆	၁၁	၁၁၉ - ၁၁
၇.၃၊ အစည်းအဝေး တတိယအကြိမ်	၁၀.၃.၂၀၁၉	၁၀.၃.၂၀၁၉	၇	၆	၁၃	၁၁၉ - ၁၃
၈၊ စီမံကိန်းလုပ်ငန်းခွဲ အပြီးသတ်စစ်ဆေးခြင်း အစည်းအဝေး	၁၀.၃.၂၀၁၉	၁၀.၃.၂၀၁၉	၇	၆	၁၂	၁၁၉ - ၁၂
၉၊ လူထုဝတ်ဆောင်မှုအစည်းအဝေး	၂၈.၃.၂၀၁၉	၂၈.၃.၂၀၁၉	၅၅	၅၅	၁၁၄	၁၁၉ - ၁၁၃ ၁၁၈ - ၁

၁၁။ ကျေးရွာဖွံ့ဖြိုးရေးဦးစားပေးအစီအစဉ် (ပုံစံစ-၃)

ပထမနှစ်စက်ဝန်း

ပုံစံ - စ - ၃ ကျေးရွာဖွံ့ဖြိုးရေး ဦးစားပေးအစီအစဉ် (Form PC 3)

လမ်းညွှန်ချက်၊ အဆင့်(၃) ကျေးရွာမှော်မှန်းချက်အစည်းအဝေး ပြီးဆုံးသောအခါ ကျေးရွာစီမံကိန်း အထောက်အကူပြု ကော်မတီသည် လူထုစည်းရုံးရေးမှူးအကူအညီဖြင့် ဤပုံစံကိုဖြည့်စုံအောင် ဖြည့်သွင်းရမည်။			
လူထုစည်းရုံးရေးမှူး/ဝန်ထမ်း အမည် <b>စန် ဆဲးစေး ရေး</b>			
နေ့စွဲ	<b>၉ . ၃ . ၂၀၁၃</b>	စက်ဝန်းအား အမှတ်ခြစ်ပါ (✓)	✓ စက်ဝန်း(၁)
		□ စက်ဝန်း(၂)	□ စက်ဝန်း(၃)
ပြည်နယ်/တိုင်း	ရေဝတီ	မြို့နယ်	ယုစော
		ကျေးရွာအုပ်စု	ကျေးရွာ
			ကျေးရွာ

က။ အခက်အခဲအတားအဆီးများအားဆွေးနွေးခြင်း - ယခုလက်ရှိအခြေအနေတွင် ဤကျေးရွာဖွံ့ဖြိုးတိုးတက်ရေးအတွက် အဓိက အခက်အခဲအတားအဆီးများသည် မည်သည့်များဖြစ်ပါသနည်း။ (အမျိုးသား/သမီး အနည်းဆုံးအခက်အခဲ ၅ ခုစီဖော်ပြပါ)

အမျိုးသား အဖွဲ့မှ တင်ပြသောအခက်အခဲအတားအဆီးများ	အမျိုးသမီး အဖွဲ့မှတင်ပြသောအခက်အခဲအတားအဆီးများ
၁။ ကျေးရွာအုပ်စုအတွင်း လမ်းမကောင်း ချွတ်ယာ	၁။ ကျွန်းယာကျေး ပြင်ဆင်မှု
၂။ ရေအခက်	၂။ အလုပ်အကိုင် အခွင့်အလမ်း မရှိ
၃။ ကျေးရွာအတွင်း ငွေကြေးပိုင်း ပါး	၃။ စားနပ်ရိက္ခာ အလုံလောက် မရှိ
၄။ ကျေးရွာအတွင်း အလုပ်အကိုင် မရှိ	၄။ ကျေးရွာအတွင်း အလုပ်အကိုင် မရှိ
၅။ ကျေးရွာအတွင်း အလုပ်အကိုင် မရှိ	၅။ ကျေးရွာအတွင်း အလုပ်အကိုင် မရှိ
၆။ ကျေးရွာအတွင်း အလုပ်အကိုင် မရှိ	၆။ ကျေးရွာအတွင်း အလုပ်အကိုင် မရှိ

ခ။ မှော်မှန်းခြင်း - နောင်လာမည့် ( ၅ ) နှစ် အတွင်း ကျေးရွာဖွံ့ဖြိုးရေး မှော်မှန်းချက်များအား တင်ပြပါ။

အမျိုးသားအဖွဲ့မှ တင်ပြသောမှော်မှန်းချက်များ	အမျိုးသမီးအဖွဲ့မှ တင်ပြသောမှော်မှန်းချက်များ
၁။ လမ်းပန်းဆက်သွယ်ရေး ကောင်းမွန်စေရန်	၁။ လမ်းပန်းဆက်သွယ်ရေး ပြင်ဆင်မှု
၂။ ကျေးရွာအတွင်း အလုပ်အကိုင် မရှိ	၂။ အလုပ်အကိုင် အခွင့်အလမ်း မရှိ
၃။ ကျေးရွာအတွင်း အလုပ်အကိုင် မရှိ	၃။ အလုပ်အကိုင် အခွင့်အလမ်း မရှိ
၄။ ကျေးရွာအတွင်း အလုပ်အကိုင် မရှိ	၄။ အလုပ်အကိုင် အခွင့်အလမ်း မရှိ
၅။ ကျေးရွာအတွင်း အလုပ်အကိုင် မရှိ	၅။ အလုပ်အကိုင် အခွင့်အလမ်း မရှိ
၆။ ကျေးရွာအတွင်း အလုပ်အကိုင် မရှိ	၆။ ကျေးရွာအတွင်း အလုပ်အကိုင် မရှိ

ဂ။ လူထုစီမံကိန်း၏ လာမည့် ( ၄ ) နှစ်အတွက် အကျိုးဝင်သော ဦးစားပေး ဖွံ့ဖြိုးတိုးတက်မှု လုပ်ငန်း အစီအစဉ်များအားဖော်ပြပါ။

အဆင့်	ကျေးရွာအတွက် ဦးစားပေး ဖွံ့ဖြိုးတိုးတက်မှု လုပ်ငန်းစဉ်များ	အဆိုပြုသူ (အမျိုးသားများ/ အမျိုးသမီးများ/ အမျိုးသား+ အမျိုးသမီး)	ခန့်မှန်းကုန်ကျ စရိတ်	အကျိုးခံစားခွင့်ရှိသူ ခန့်မှန်းခြေ အရေအတွက်
၁။	ဆက်သွယ်ရေးလမ်း (ကျေးရွာအတွင်း)	က + မ		က = ၄၂၅ , မ = ၄၂၉
၂။	ဆက်သွယ်ရေးလမ်း (ကျေးရွာအပြင်)	က + မ		
၃။	ဆက်သွယ်ရေး	က + မ		
၄။	ကျေးရွာအတွင်း အလုပ်အကိုင် မရှိ	က + မ		
၅။	ကျေးရွာအတွင်း အလုပ်အကိုင် မရှိ	က + မ		
၆။	ကျေးရွာအတွင်း အလုပ်အကိုင် မရှိ	က		

၇။ စား လုံးခန်း ၈၀ + ၀



ဃ။ လူထုစီမံကိန်း၏ လာမည့်( ၄)နှစ်အတွက် အကျုံးမဝင်သော ဦးစားပေး ဖွံ့ဖြိုးတိုးတက်မှု လုပ်ငန်း အစီအစဉ်များအားဖော်ပြပါ။

အဆင့်	ကျေးရွာအတွက် ဦးစားပေး ဖွံ့ဖြိုး တိုးတက်မှု လုပ်ငန်းစဉ်များ	အဆိုပြုသူ (အမျိုးသားများ/ အမျိုးသမီးများ/အမျိုးသား+ အမျိုးသမီး)	အခန်းကဏ္ဍ
၀	Shelter	၈	
၂	ဝန်ထမ်း နှိမ်ရှာ	၈ + ၆	
၃	အသက်မွေးဝမ်းကျောင်းသင်တန်း	၈ + ၆	
၄	ကွန်ပျူတာ သင်တန်း	၈	
၅			
၆			
၇			
၈			

ခေါင်းဆောင်၊ ကျေးရွာစီမံကိန်းအထောက်အကူပြုကော်မီတီမှ အတည်ပြုသည်။

အမည် ဖုန်းစောစိန် လက်မှတ် [Signature] နေ့စွဲ ၉.၃.၂၀၁၇





သ။ လူထုဝိပဿနာ၏ လာမည့် (၄)နှစ်အတွက် အကျိုးပင်သော ဦးစားပေး ဖွံ့ဖြိုးတိုးတက်မှု လုပ်ငန်း အစီအစဉ်များအားခေါ်ပြပါ။

အဆင့်	ကျေးရွာအတွက် ဦးစားပေး ဖွံ့ဖြိုး တိုးတက်မှု လုပ်ငန်းစဉ်များ	အဆိုပြုသူ (အမျိုးသားများ/ အမျိုးသမီးများ/အမျိုးသား+ အမျိုးသမီး)	အခန်းကဏ္ဍ
၁	အားအိမ်၊ အာပူပေးစက်၊ မြေဖျော်စနစ်	မ	စီးပွားရေး၊ ဝတ်စားကုန်၊ အားကစား
၂			
၃			
၄			
၅			
၆			
၇			

ခေါင်းစောင်။ ကျေးရွာဝိပဿနာအထောက်အကူပြုစေက်စီတီမှ အတည်ပြုသည်။

အမည် ဒေါ်အောင်မိုး လက်မှတ် [Signature] ဝန်.ရုံ ၇.၁၂.၂၀၁၇



တတိယနှစ်စက်ဝန်း

ပုံစံ - ၈-၃ ကျေးရွာခွဲ ငြိမ်းရေး ဦးစားပေးအစီအစဉ် (Form PC 3)

လယ်ဥယျာဉ်မှတ်တမ်း အထက်(၃)ကျေးရွာမှ မျက်နှာချင်းအစည်းအဝေးပြီးဆုံးသောအခါ ကျေးရွာပိတ်ကိန်း အထောက်အကူပြု ဝန်ထမ်းအဖွဲ့သည် လူထုစည်းရုံးရေးပျံ့နှံ့မှုအကူအညီဖြင့် ဤပုံစံကိုပြည့်စုံအောင် ဖြည့်သွင်းရမည်။			
လူထုစည်းရုံးရေးပျံ့နှံ့မှု/ဝန်ထမ်း အမည်	စော်စောစောဖြူ		
နေ့စွဲ	၁၀. ၁၀. ၂၀၁၈		
	စက်ဝန်းအား အမှတ်ဖြစ်ပါ (✓) <input type="checkbox"/> စက်ဝန်း(၁) <input type="checkbox"/> စက်ဝန်း(၂) <input type="checkbox"/> စက်ဝန်း(၃) <input type="checkbox"/> စက်ဝန်း(၄)		
ပြည်နယ်/တိုင်း	ပြနယ်	ကျေးရွာအုပ်စု	ကျေးရွာ
ဧရာဝတီ	ပျဏ္ဍဲ	ချောင်းကြီး	အစင်စင်

က။ အခက်အခဲအတားအဆီးများအားလျှော့ချပေးခြင်း - ယခုလက်ရှိအခြေအနေတွင် ဤကျေးရွာခွဲ ငြိမ်းတိုးတက်ရေးအတွက် အဓိကအခက်အခဲအတားအဆီးများသည် မည်သည့်များဖြစ်ပါသနည်း။ (အမျိုးသား/သမီး အနည်းဆုံးအခက်အခဲ ၅ ခုစီဖော်ပြပါ)

အုပ်စုခွဲ၊ ဆွေးနွေးမှုများမှ တင်ပြသော အခက်အခဲအတားအဆီးများ	
မြားစွဲ၊ ဆက်လက် မကောင်း စားစားစား၊ လူမှု ခက်ခဲခြင်း	<input type="checkbox"/> ကျား <input type="checkbox"/> မမာကျား + မ
ကျေးရွာခွဲအား ဖွဲ့စည်းပေးခြင်း၊ အစည်းအဝေး ပျက်စီးခြင်း	<input type="checkbox"/> ကျား <input type="checkbox"/> မမာကျား + မ
အစည်းအဝေး မရှိစေခြင်း၊ ကျေးရွာ အစည်းအဝေး ကျင်းပခြင်း	<input type="checkbox"/> ကျား <input type="checkbox"/> မမာကျား + မ
အစည်းအဝေး ပျက်စီးစေခြင်း	<input type="checkbox"/> ကျား <input type="checkbox"/> မမာကျား + မ
အစည်းအဝေး ကျင်းပခြင်း မရှိခြင်း	ကျား <input type="checkbox"/> မမာကျား + မ
အစည်းအဝေး ကျင်းပခြင်း မရှိခြင်း	ကျား <input type="checkbox"/> မမာကျား + မ

ခ။ မျက်နှာချင်း - နောင်လာမည့် ( ၅ ) နှစ် အတွင်း ကျေးရွာခွဲ ငြိမ်းရေး မျက်နှာချင်းလျာထားချက်များအား တင်ပြပါ။

အုပ်စုခွဲ၊ ဆွေးနွေးမှုများမှ တင်ပြသော အခက်အခဲအတားအဆီးများ	
မြားစွဲ၊ ဆက်လက် မကောင်း စားစားစား၊ လူမှု ခက်ခဲခြင်း	<input type="checkbox"/> ကျား <input type="checkbox"/> မမာကျား + မ
ကျေးရွာခွဲအား ဖွဲ့စည်းပေးခြင်း၊ အစည်းအဝေး ပျက်စီးခြင်း	<input type="checkbox"/> ကျား <input type="checkbox"/> မမာကျား + မ
အစည်းအဝေး မရှိစေခြင်း၊ ကျေးရွာ အစည်းအဝေး ကျင်းပခြင်း	<input type="checkbox"/> ကျား <input type="checkbox"/> မမာကျား + မ
အစည်းအဝေး ပျက်စီးစေခြင်း	<input type="checkbox"/> ကျား <input type="checkbox"/> မမာကျား + မ
အစည်းအဝေး ကျင်းပခြင်း မရှိခြင်း	ကျား <input type="checkbox"/> မမာကျား + မ
အစည်းအဝေး ကျင်းပခြင်း မရှိခြင်း	ကျား <input type="checkbox"/> မမာကျား + မ



သယံဇာတများကို အစားအသွယ် ဖြစ်ပေါ်စေရန်  
 ကျား၊ ငှက်  ကျား + ဗ

၈။ လူထုဝန်ထမ်း၏ လာမည့် (၄) နှစ်အတွက် အကျုံးမဝင်သော ဦးစားပေး ဖွံ့ဖြိုးတိုးတက်မှု လုပ်ငန်း အစီအစဉ်များအား ဖော်ပြပါ။

အဆင့်	ဦးစားပေး အဆင့်	ကျေးရွာအတွက် ဦးစားပေး ဖွံ့ဖြိုးတိုးတက်မှု လုပ်ငန်းစဉ်များ	အဆိုပြုသူ (အမျိုးသားများ/ အမျိုးသမီးများ/ အမျိုးသား + အမျိုးသမီး)	အခန်းကဏ္ဍ	ဦးစားပေး အဆင့် သတ်မှတ်ချက်	ခန့်မှန်း ကုန်ကျစရိတ်	အကျုံးမဝင်သော နှစ်များအတွက်		
							ကျား	ဗ	ပေါင်း
၀		မြို့နယ်အတွင်းရှိ ရေပေးစနစ်	ဒဂုံမြို့နယ်	ရေပေးစနစ်	၁	၁၀၀၀၀၀၀	၅၀၅	၅၄၆	၁၀၅၁
၂		အားလုံးဝန်ထမ်းများအတွက် အိမ်ရာ	ဒဂုံမြို့နယ်	အိမ်ရာ	၂	၁၀၀၀၀၀၀	၅၀၅	၅၄၆	၁၀၅၁
၃		အားလုံးဝန်ထမ်းများအတွက် အိမ်ရာ	ဒဂုံမြို့နယ်	အိမ်ရာ	၃	၈၀၀၀၀၀၀	၅၀၅	၅၄၆	၁၀၅၁
၄		အားလုံးဝန်ထမ်းများအတွက် အိမ်ရာ	ဒဂုံမြို့နယ်	အိမ်ရာ	၄	၁၀၀၀၀၀၀	၅၀၅	၅၄၆	၁၀၅၁
၅		အားလုံးဝန်ထမ်းများအတွက် အိမ်ရာ	ဒဂုံမြို့နယ်	အိမ်ရာ	၅	၁၈၀၀၀၀၀	၅၀၅	၅၄၆	၁၀၅၁

၉။ လူထုဝန်ထမ်း၏ လာမည့် (၄) နှစ်အတွက် အကျုံးမဝင်သော ဦးစားပေး ဖွံ့ဖြိုးတိုးတက်မှု လုပ်ငန်း အစီအစဉ်များအား ဖော်ပြပါ။

အဆင့်	ကျေးရွာအတွက် ဦးစားပေး ဖွံ့ဖြိုးတိုးတက်မှု လုပ်ငန်းစဉ်များ	အဆိုပြုသူ (အမျိုးသားများ/ အမျိုးသမီးများ/ အမျိုးသား + အမျိုးသမီး)	အခန်းကဏ္ဍ
၀	အားလုံးဝန်ထမ်းများအတွက် အိမ်ရာ	ဒဂုံမြို့နယ်	အိမ်ရာ
၂			
၃			
၄			
၅			

ခေါင်းစောင်၊ ကျေးရွာဝန်ထမ်းအထောက်အကူပြုကော်မတီမှ အတည်ပြုသည်။

အမည် ဒေါ်ခင်မိုးမိုး လက်မှတ် [လက်မှတ်] ခန့်မှန်း ၂၀.၁၂.၂၀

၁၃။ အစည်းအဝေးမှတ်တမ်းများ

လူထုဗဟိုပြု စီမံကိန်း တော်ယုဒ်တက်တိုး ၈.10.2018  
 ရေကျော်ကြီးအုပ်ချုပ်ရေး၊ အာဇီဘာကျေးရွာ

အချိန် " နေ့ယဉ် ၁၂:၀၀ .  
 နေရာ " " ဗဟိုဌာန (ကျေးရွာခံ ၅) အိမ်  
 ရက်စွဲ " " ၈.10.2018  
 အကြောင်းအရာ " " ကျေးရွာ ပထမ အကြိမ် အစည်းအဝေး  
 စာရင်းအကျဉ်းချုပ်  
 ရွေး - ၅၆  
 မ - ၅၆  
 မဲခွဲ - ၁၁၂

- အစီအစဉ် (၁). ကျေးရွာ အုပ်ချုပ်ရေး ဦးစီးဌာန နှင့် အဖွဲ့အစည်း  
 စကားပြောကြားခြင်း " "
- (၂). လူထု စည်းရုံးရေး ဦးစီးဌာန နှင့် အစည်းအဝေး  
 ပူးပေါင်းဆောင်ရွက် ပြောကြားခြင်း " "
- (၃). စီမံကိန်း ဖိတ်ခေါ် (၁၅) ချက် အားပြုပြင်ခြင်း
- (၄). စီမံကိန်း တက်တိုး အစီအစဉ် ၅ ခု ပြင်ဆင်ခြင်း
- (၅). အတန်တန် ဝန်ထမ်း ရွေးချယ်ခြင်း " "
- (၆). လူထု အားလုံး ပါဝင်စေရန် အဖွဲ့အစည်း နှင့်  
 အသိပေးခြင်း နှင့် အစည်းအဝေး ဖြစ်ပေါ်စေရန်  
 ကျေးဇူးတင် စကားပြောကြားခြင်း " "

အစည်းအဝေးကို အစီအစဉ် (၆) ဂုဏ်ပြု ဖွဲ့စည်းပေး  
 ပါသည် " "













၁၄။ ကဏ္ဍအလိုက်ဖွံ့ဖြိုးရေးဦးစားပေးလုပ်ငန်းများ

နောက်ဆက်တွဲ(၄) ဖြားနားသောအပိုင်းများအတွက် ဦးစားပေးဖွံ့ဖြိုးရေးလုပ်ငန်းစဉ်

အနှစ်ချုပ်

ပုရင်းသည်အား Vpsc တွင်ထားရှိရပါမည်။အခြားဌာနများနှင့် ညှိနှိုင်းရန်အတွက် ဝိဇ္ဇာအား TPIC သို့ပို့ရပါမည်။MIS data အနေဖြင့် သွင်းရန် မလိုအပ်ပါ။

	အဆင့်	လုပ်ငန်း	မည်သူဦးစားပေးလဲ	ကျေးဇူးတင်တာဝန်ခံသူ (သို့) အုပ်စု	ပြင်ပမှမည်သူ ထောက်ပံ့ မလဲ
အခြေခံအဆောက်အအုံ	၀	ပြာချင်း ဆက်တွဲ တရုတ်ယာဉ်ခါးခြစ်	<input checked="" type="checkbox"/> ပ <input checked="" type="checkbox"/> ကျား	ကျေးဇူးတင်တာဝန် ခံသူ ပုဏ္ဏား	
	၂	ဘက်စုံသုံး စွမ်းအား အားလျှော့စက်ခါး	<input checked="" type="checkbox"/> ပ <input checked="" type="checkbox"/> ကျား	ကျေးဇူးတင်တာဝန် ခံသူ ပုဏ္ဏား	
	၃	စက်ကွပ်စက်ကွပ်စက် ခွဲခြားခြင်း	<input checked="" type="checkbox"/> ပ <input checked="" type="checkbox"/> ကျား	ကျေးဇူးတင်တာဝန် ခံသူ ပုဏ္ဏား	
	၄		<input type="checkbox"/> ပ <input type="checkbox"/> ကျား		
	၅		<input type="checkbox"/> ပ <input type="checkbox"/> ကျား		
အသက်မွေးဝမ်းကျောင်း/ စိုက်ပျိုးရေး	၀		<input type="checkbox"/> ပ <input type="checkbox"/> ကျား		
	၂		<input type="checkbox"/> ပ <input type="checkbox"/> ကျား		
	၃		<input type="checkbox"/> ပ <input type="checkbox"/> ကျား		
	၄		<input type="checkbox"/> ပ <input type="checkbox"/> ကျား		
	၅		<input type="checkbox"/> ပ <input type="checkbox"/> ကျား		
ကျန်းမာရေးနှင့် အာဟာရ	၀	အိမ်ထောင်စုအတွက် ဆေးကုသခြင်း	<input checked="" type="checkbox"/> ပ <input checked="" type="checkbox"/> ကျား	ကျေးဇူးတင်တာဝန် ခံသူ ပုဏ္ဏား	
	၂		<input type="checkbox"/> ပ <input type="checkbox"/> ကျား		
	၃		<input type="checkbox"/> ပ <input type="checkbox"/> ကျား		
	၄		<input type="checkbox"/> ပ <input type="checkbox"/> ကျား		
	၅		<input type="checkbox"/> ပ <input type="checkbox"/> ကျား		
ပညာရေး	၀		<input type="checkbox"/> ပ <input type="checkbox"/> ကျား		
	၂		<input type="checkbox"/> ပ <input type="checkbox"/> ကျား		
	၃		<input type="checkbox"/> ပ <input type="checkbox"/> ကျား		



	၄		<input type="checkbox"/> ဝ <input type="checkbox"/> ကျား		
	၅		<input type="checkbox"/> ဝ <input type="checkbox"/> ကျား		
အခြား	၀	မိသားစု ပန်ဆင် တုတ်စောက်ခြေ	<input checked="" type="checkbox"/> ဝ <input type="checkbox"/> ကျား	အဖွဲ့အဖွဲ့ စီတောက် ၃၈၅၆	
	၂	ခက်လုံး တွင်တုတ် ဆောက်ခြေ	<input checked="" type="checkbox"/> ဝ <input type="checkbox"/> ကျား	ကျေးဇူးတင်တော် ၃၈၅၆	
	၃		<input type="checkbox"/> ဝ <input type="checkbox"/> ကျား		
	၄		<input type="checkbox"/> ဝ <input type="checkbox"/> ကျား		
	၅		<input type="checkbox"/> ဝ <input type="checkbox"/> ကျား		
		၅		<input type="checkbox"/> ဝ <input type="checkbox"/> ကျား	

ကျေးရွာ စေတနာ ဝန်ထမ်း ၊ ကျေးရွာ / အုပ်စု စီ/ ထောက်

ကော်မတီဝင် အချက်အလက်များ

ကျေးရွာအုပ်စု

ကျေးရွာ	ကော်မတီအမည်	အမည်	ဖုန်းနံပါတ်
စကင်တ	စေတနာ့ဝန်ထမ်း	ဒေါ်အုတ်အုတ်ခိုင်	၀၇-၄၄၇၇၉၆၅၃၀
။	စေတနာ့ဝန်ထမ်း	ဦးစိုးဝင်းအောင်	၀၇-၇၆၄၂၁၈ ၀၅၂
။	ကျေးရွာ စီ/ထောက်ကော်မတီ	ဒေါ်အေးအေး	၀၇-၄၅၃၂၂၄၆၂၈၃
။	ကျေးရွာ စီ/ထောက် ကော်မတီ	မိုးမိုးနီ	၀၇-၄၅၆၈၃၇၂၇၃
။	ဝယ်ယူရေးဆပ်ကော်မတီ	ဒေါ်အေးအေး	၀၇-၄၄၄၇၈၀၈၈၀
။	ဝယ်ယူရေးဆပ်ကော်မတီ	ဦးမိုးအိန်	၀၇-၉၆၈၄၀၆၄၉၇
။	ဝယ်ယူရေးဆပ်ကော်မတီ	ဦးစိုးအိန်	၀၇-၄၅၅၈၂၅၇၀၆
။	လည်ပတ်ပြုပြင် ထိန်းသိမ်းခြင်း ဆပ်ကော်မတီ	ဒေါ်စိန်စိန်	၀၇-၄၂၃၅၇၈၃၂၃
။	လည်ပတ်ပြုပြင် ထိန်းသိမ်းခြင်း ဆပ်ကော်မတီ	ဒေါ်ကျွန်းကျွန်း	၀၇-၄၅၇၈၆၉၇၆၅
။	လည်ပတ်ပြုပြင် ထိန်းသိမ်းခြင်း ဆပ်ကော်မတီ	မိုးမိုးနီ	-
။	ကျေးရွာသန့်ရှင်းရေး စာရေး	ဦးစောစော	၀၇-၇၆၄၂၁၈၃၃၈
။	စောင့်ကြည့်ကြီးကြပ်ရေး ဆပ်ကော်မတီ	ဦးမိုးမိုး	၀၇-၄၅၆၇၀၆၉၆၆
။	စောင့်ကြည့်ကြီးကြပ်ရေး ဆပ်ကော်မတီ	ဒေါ်ခိုင်ခိုင်	-
။	စောင့်ကြည့်ကြီးကြပ်ရေး ဆပ်ကော်မတီ	ဒေါ်အေးအေး	၀၇-၈၈၈၃၇၅၇၇၅
။	ဝေဖန်အကြံပြုကိုယ်စားလှယ်	ဒေါ်အေးအေး	၀၇-၄၅၇၇၇၇၇၇၇
။	ဝေဖန်အကြံပြုကိုယ်စားလှယ်	မိုးမိုး	-





စစ်ဆေးရောင်

	အမျိုးသား(အရေအတွက်)	အမျိုးသမီး(အရေအတွက်)	စုစုပေါင်းအရေအတွက်
လူဦးရေ	500	490	990
လူမျိုးစု (၁) ကလေး	480	450	930
လူမျိုးစု (၂) <del>အခြား</del>	20	20	40
လူမျိုးစု (၃) -----			
အခြား			
အိမ်ထောင်ဦးစီး	200	5	205

(ခ)အခြေခံအဆောက်အအုံ အသုံးအဆောင်များ

စာသင်ကျောင်း	အမှတ် ခြံစံ	ကျန်းမာရေး	အမှတ် စင်ပါ	ဘာသာရေးအဆောက် အအုံများ	အမှတ် ခြံစံ
အထက်တန်းကျောင်း	<input type="checkbox"/>	ဆေးရုံ	<input type="checkbox"/>	စေတီ	<input type="checkbox"/>
အလယ်တန်းကျောင်း	<input checked="" type="checkbox"/>	ကျန်းမာရေးဌာန	<input type="checkbox"/>	ဘုန်းကြီးကျောင်း	18
မူလတန်းကျောင်း	<input type="checkbox"/>	ကျန်းမာရေးဌာနခွဲ	<input type="checkbox"/>	ဟိန္ဒူဘုရားကျောင်း	<input type="checkbox"/>
ပုဂံကျောင်း	<input type="checkbox"/>	ဆေးပေးခန်း	<input type="checkbox"/>	ရေစက်ကျောင်း	<input type="checkbox"/>
အခြား	<input type="checkbox"/>	အခြား	<input type="checkbox"/>	ဗလီ	<input type="checkbox"/>
				အခြား	<input type="checkbox"/>
မှတ်ချက်		မှတ်ချက်		မှတ်ချက်	

[Type text]



(ဂ) ကျွမ်းကျင်သူများမှတ်တမ်း (ကျေးရွာတွင်နေထိုင်သော သို့မဟုတ် တခြားရွာမှလာရောက်သောကျွမ်းကျင်သူများ)

(ခ) စာသင်ကျောင်း			(၂) ကျန်းမာရေး			(၃) လက်မှုပညာ		
	ရွာတွင်နေထိုင်သူ	အခြားရွာမှလာသူ		ရွာတွင်နေထိုင်သူ	အခြားရွာမှလာသူ		ရွာတွင်နေထိုင်သူ	အခြားရွာမှလာသူ
မူလတန်းပြဆရာ/မ	၂၃	□	ဆရာဝန်	□	□	လက်သမား	၂၃	□
အထက်တန်းပြဆရာ/မ	□	□	လက်ထောက်ကျန်းမာရေးမှူး	□	□	ပန်းချီ	၂၃	□
အလယ်တန်းပြဆရာ/မ	၂၃	□	အမျိုးသမီးကျန်းမာရေးဆရာမ	□	□	ကျွမ်းကျင်ကျွမ်းကျင်စားသမား	□	□
ပုဂ္ဂိုလ်ဆရာ/မ	□	□	သားဖွားဆရာမ	□	□	ဓနိကိတ်သွယ်သူ	□	□
အခြား	□	□	ပြည်သူ့ကျန်းမာရေးလုပ်သား	□	□	စက်ပြင်ဆရာ	၂၃	□
မှတ်ချက်			မှတ်ချက်			မှတ်ချက်		

(ဃ) ကျေးရွာသို့ရောက်ရှိနိုင်သည့်လမ်းအခြေအနေ / ကျေးရွာတစ်ရွာသည် ၎င်း၏ကျေးရွာအုပ်စုနှင့် ဆက်သွယ်ထားသောလမ်းအခြေအနေ (အောက်ပါတို့ကိုပိုင်းပါ)

ကျောက်ကြမ်းလမ်း      ကတ္တရာလမ်း      ကွန်ကရစ်လမ်း      မော်တော်ယိုက်ကယ်လမ်း  
 ကျောက်ခင်းလမ်း      ခြေသားလမ်း      လူသွားလမ်း      အခြား ၆၅၇၆

(င) ကျေးရွာဖွံ့ဖြိုးမှုစီမံချက် ပိုင်းပါ  
 (၁) လူထုတော်ပြုစီမံကိန်းမစတင်မီ ဤကျေးရွာတွင်ကျေးရွာဖွံ့ဖြိုးမှု ရိုသ်သည်/မရိုသ်/မသိပါ

စီမံချက်ရှိခဲ့ပါသလား? ✓

(၂) ရှိခဲ့ပါလျှင် ဤစီမံချက်ကို မည်သည့် ခုနှစ်တွင်ပြင်ဆင်ခဲ့ပါသနည်း? နှစ် ၂၀၁၅ / မသိပါ

(၃) ဤစီမံချက်ကို ပြုနယ်မှအတည်ပြုခဲ့ပါသလား? ပြုခဲ့ပါသည်/မပြုခဲ့ပါ / မသိပါ

(၈) ဝန်ထမ်းအဖွဲ့အစည်း

၀.၅ မှီ

(၁) ဤကျေးရွာ၏ဝန်ထမ်းအဖွဲ့အစည်းအဖွဲ့ဝင်များ၏အဖွဲ့အစည်းအဖွဲ့ဝင်များသည်မည်သို့ပေးသနည်း? နိုင်-----/မသိပါ

(၂) ဤကျေးရွာမှ ရင်းနှီးမြှုပ်နှံမှုအဖွဲ့အစည်းအဖွဲ့ဝင်များလက်ထပ်ကြည့်ရှုနိုင်သည့်အချိန်

ခြောက်လခန့်၊ ရာသီတွင်ကြာချိန်- ၀၅/၁၂/၂၀၂၀ ----- ထော်လာရီ/မော်တော်ဆိုင်ကယ်/မြေလျှင်/လာ/မော်တော်တုတ်/ အခြား- ၈၇၂၁၆

ရိုးရာသီတွင်ကြာချိန်- ၁၂/၂၀၂၀ ----- ထော်လာရီ/မော်တော်ဆိုင်ကယ်/မြေလျှင်/လာ/မော်တော်တုတ်/ အခြား- ၈၇၂၁၆

(ဆ) ပတ်ဝန်းကျင်ဆိုင်ရာသဘာဝပတ်ဝန်းကျင်အန္တရာယ်

ဤကျေးရွာတွင်ရေကြီးခြင်းကဲ့သို့ သဘာဝပတ်ဝန်းကျင်အန္တရာယ်ကုန်ကျခြင်း ရှိပါသလား။

မရှိပါ  ရှိပါသည် ရှိလျှင်ဖော်ပြပါ- နေရာများအရင်း-----

(ဇ) ကျေးရွာတွင် ခွဲစည်းထားသော အဖွဲ့အစည်းများ

လူထုဝန်ထမ်းဆောင်မှုပေးသည့် ဤကျေးရွာတွင် ကျေးရွာဖွံ့ဖြိုးရေးအဖွဲ့အစည်း အစိုးရ(သို့)ရွာသားများကိုယ်တိုင်(သို့) စီမံကိန်းတစ်ခုခုမှ ခွဲစည်းထားသည့် အဖွဲ့အစည်းများရှိပါသလား။

(၁) ----- မရှိပါ

(၂) -----

(ဈ) အထွေထွေအုပ်ချုပ်ရေး ဦးစီးဌာန (GAD) မှ မှတ်တမ်းတင်ထားခြင်း

ဤကျေးရွာသည် အထွေထွေအုပ်ချုပ်ရေး ဦးစီးဌာန (GAD) မှ မှတ်တမ်းတင်ထားမှု ရှိပါသလား။

မရှိပါ  ရှိပါသည်

ကျေးရွာခေါင်းဆောင်

အမည် မျိုးစေတီ

လက်မှတ် [Signature] - ၀၃.၅ ၂၀. ၁၀. ၁၇

လူထုဝန်ထမ်းဆောင်မှု

အမည် မျိုးစေတီ

လက်မှတ် [Signature] ၀၃.၅ ၂၀. ၁၇



ပုံစံ - ၀၂ - စီမံကိန်းစက်ဝန်းအမျိုးအစား (PC 2)

လမ်းညွှန်ချက် ကျေးရွာအုပ်စုအတွက် ဥပဒေပြုရေးအဖွဲ့/ လက်ထောက်နည်းပညာမှူးမှူးမှ စီမံကိန်းစက်ဝန်းအစဉ်တစ်ခုစီ ပြီးစီးတိုင် ကျေးရွာနှင့်			
စည်းရုံးရေးမှူး/လက်ထောက်နည်းပညာရေးမှူးဝန်ထမ်း အမည် - <b>ခေါ်စော့အေးဖြူ   ခေါ်ဖြူ ပွင့် ဇေဖြူ</b>			
ဇနီး	စက်ဝန်းအားအမှတ်ဖြစ်ပါ <input type="checkbox"/> စက်ဝန်း(၁) <input type="checkbox"/> စက်ဝန်း(၂) <input type="checkbox"/> စက်ဝန်း(၃) ၁။ စက်ဝန်း (၄)		
ပြည်နယ်/တိုင်း	မြို့နယ်	ကျေးရွာအုပ်စု	ကျေးရွာ
<b>ဒေသတော်</b>	<b>ဇေတော်</b>	<b>ကျေးရွာအုပ်စု</b>	<b>ကျေးရွာ</b>

စီမံကိန်းအစဉ်အစဉ်အစဉ်များ	ဇနီး		အစဉ်အစဉ်တွင် တက်ရောက်သူအရေအတွက်					
	စတင်သည့် ဇနီး	ပြီးဆုံးသည့် ဇနီး	အမျိုးသား အရေအတွက်	အမျိုးသမီး အရေအတွက်	အိမ်ထောင်စုအရေအတွက်	လူမျိုးစုတက်ရောက်သူ အရေအတွက်နှင့် လူမျိုးစုအမည်	အိမ်ထောင်စုအရေအတွက်	အိမ်ထောင်စု %
၀။ ကျေးရွာစီမံကိန်း မိတ်ဆက်အစဉ်အစဉ်	၂၅.၁၀.၁၅	၂၅.၁၀.၁၅	၅၀	၆၀	၁၁၀	ကျေး + ၁၀၈ ဗမာ - ၂	၂၀၅	
၂။ ကျေးရွာဖွံ့ဖြိုးရေး စီမံချက်ရေးဆွဲခြင်း အစဉ်အစဉ်	၅.၁၁.၁၅	၅.၁၁.၁၅	၅၉	၅၅	၁၁၁	ကျေး - ၁၁၁	၂၀၅	
၃။ ကျေးရွာအုပ်စု လုပ်ငန်းဆောင်ရွက်ချက်ချသည့်အစဉ်အစဉ်						၁		
၄။ မြို့နယ်အဆင့်စီမံကိန်းရေးဆွဲရေးနှင့် အကောင်အထည်ဖော်ရေး ကော်မတီ၏ စီမံကိန်း သုံးသပ်မှုအစဉ်အစဉ်			မလို	မလို	မလို	မလို		

[Type text]

ပုံစံ - ၀-၃ ကျေးရွာခွဲ ငြိမ်းရေး ဦးစားပေးအစီအစဉ် (Form PC 3)

လမ်းညွှန်ရက်၊ အဆင့်(၃)ကျေးရွာရွေးချယ်မှုရက်အစည်းအဝေးပြီးဆုံးသောအခါ ကျေးရွာစီမံကိန်း အထောက်အကူပြု တော်ဝင်အဖွဲ့သည် လူထုစည်းရုံးရေးပူးပေါင်းဆောင်ရွက်ခြင်း ဤပုံစံကိုပြည့်စုံအောင် ဖြည့်သွင်းရမည်။

လူထုစည်းရုံးရေးပူးပေါင်း အမည် <b>ခေါ်ဘေးဒော့</b>	
နေ့စွဲ <b>၆.11.14</b>	စက်ဝန်းအား အမှတ်ဖြစ်ပါ (✓) <input type="checkbox"/> စက်ဝန်း(၀) <input type="checkbox"/> စက်ဝန်း(၂) <input type="checkbox"/> စက်ဝန်း(၃) <input type="checkbox"/> စက်ဝန်း(၄) <input type="checkbox"/>
ပြည်နယ်/တိုင်း <b>ရခိုင်</b>	မြို့နယ် <b>ပျဏ္ဍား</b>
ကျေးရွာအုပ်စု <b>ကျောက်ကြီး</b>	ကျေးရွာ <b>ကျောက်ကြီး</b>

က၊ အခက်အခဲအတားအဆီးများအားဆွေးနွေးခြင်း - ယခုလက်ရှိအခြေအနေတွင်ဤကျေးရွာခွဲ ငြိမ်းတိုးတက်ရေးအတွက် အဓိကအခက်အခဲအတားအဆီးများသည် မည်သည့်များဖြစ်ပါသနည်း၊ (အမျိုးသား/သမီး အနည်းဆုံးအခက်အခဲ ၅ ခုစီဖော်ပြပါ)

အုပ်စုခွဲဆွေးနွေးမှုများမှ တင်ပြသောအခက်အခဲအတားအဆီးများ	
ဝေဖန်အကျဉ်း - မရုံစာလက်စွဲဖြင့် ရလေ့ များ ယူဆချက် - ကတိကဝတ် မရှိဘဲ	<input type="checkbox"/> ကျား <input type="checkbox"/> မကျား
ရွာရှင်အင်အား - မကောင်း၊ မလုံခြုံ၊ လမ်း ပိတ် ဆက်သွယ်ရေး - မကောင်း	<input type="checkbox"/> ကျား <input type="checkbox"/> မကျား
ကျေးရွာများ - မလုံခြုံလက်စွဲဖြင့် ကျေးရွာအုပ်စုအတွက် အခက်အခဲ - ကျေးရွာအုပ်စု မရှိဘဲ	<input type="checkbox"/> ကျား <input type="checkbox"/> မကျား
ကျေးရွာတွင် စာတန်း - မရှိ၊ များ - မလုံခြုံရန် အလုပ်အကိုင် မရှိဘဲ	<input type="checkbox"/> ကျား <input type="checkbox"/> မကျား
အလုပ်အကိုင် - ပိုမိုလုပ်ငန်း အလုပ်အကိုင် မရှိဘဲ	<input type="checkbox"/> ကျား <input type="checkbox"/> မကျား

ခ၊ မျှော်မှန်းခြင်း နောင်လာမည့် (၅) နှစ် အတွင်း ကျေးရွာခွဲ ငြိမ်းရေး မျှော်မှန်းလျာထားရက်များအား တင်ပြပါ။

အုပ်စုခွဲဆွေးနွေးမှုများမှ တင်ပြသောအခက်အခဲအတားအဆီးများ	
အစဉ်အကျဉ်း - အစဉ်အတိုင်း တည်ဆောက်ပေးပါမည်	<input type="checkbox"/> ကျား <input type="checkbox"/> မကျား
ဆက်သွယ်ရေး - မကောင်း၊ မလုံခြုံ (ကျေးရွာအုပ်စု မရှိဘဲ)	<input type="checkbox"/> ကျား <input type="checkbox"/> မကျား
အစဉ်အကျဉ်း - ကျေးရွာ - မလုံခြုံရန် ကျေးရွာများ အလုပ်အကိုင် မရှိဘဲ	<input type="checkbox"/> ကျား <input type="checkbox"/> မကျား
အစဉ်အကျဉ်း - မလုံခြုံရန် ကျေးရွာအုပ်စုအတွက် အလုပ်အကိုင် မရှိဘဲ	<input type="checkbox"/> ကျား <input type="checkbox"/> မကျား





ပျဉ်းမာန်ပြုစီမံကိန်း (ဆေးကုစီမံကိန်း)

ကျေးဇူးတင်အပ်ချက်

အောင်အောင်

- အချိန် - အ.လည် (11) ရာချိန်
- ရက်စွဲ - မိုးမခါးစိမ်းနေ့အိမ်
- အချိန် - ၂၀၁၀.၁၀.၁၅
- ဝက်ဘ်ဆိုက် - ကျား (၅၀) မ (၆၀) ဝေါင်း (၁၁၀)
- အကြောင်းအရာ - ကျေးရွာပထမအကြိမ်အစည်းအဝေး

ကျေးဇူးတင်အပ်ချက် အောင်အောင် ကျေးရွာတွင် ပထမအကြိမ်အစည်းအဝေးကို ကျင်းပရာတွင် အစည်းအဝေး ချုပ်ဆိုရေးရာတွင် ပါဝင်ပါသည်။

အစည်းအဝေး (၁) အရ အစည်းအဝေးအဖွဲ့ဝင်များ ဖွဲ့စည်းပေးခြင်းအားဖြင့် အကျေးဇူးတင်အပ်ချက် ဖြစ်ပါသည်။

အစည်းအဝေး (၂) အရ ပျဉ်းမာန်အစည်းအဝေးအဖွဲ့ဝင်များ ဖွဲ့စည်းပေးခြင်းအားဖြင့် အကျေးဇူးတင်အပ်ချက် ဖြစ်ပါသည်။

အစည်းအဝေး (၃) အရ အစည်းအဝေးအဖွဲ့ဝင်များ ဖွဲ့စည်းပေးခြင်းအားဖြင့် အကျေးဇူးတင်အပ်ချက် ဖြစ်ပါသည်။

အစည်းအဝေး (၄) အရ အစည်းအဝေးအဖွဲ့ဝင်များ ဖွဲ့စည်းပေးခြင်းအားဖြင့် အကျေးဇူးတင်အပ်ချက် ဖြစ်ပါသည်။

အစည်းအဝေး (၅) အရ အစည်းအဝေးအဖွဲ့ဝင်များ ဖွဲ့စည်းပေးခြင်းအားဖြင့် အကျေးဇူးတင်အပ်ချက် ဖြစ်ပါသည်။

အစည်းအဝေး (၆) အရ အစည်းအဝေးအဖွဲ့ဝင်များ ဖွဲ့စည်းပေးခြင်းအားဖြင့် အကျေးဇူးတင်အပ်ချက် ဖြစ်ပါသည်။

အစည်းအဝေး (၇) အရ အစည်းအဝေးအဖွဲ့ဝင်များ ဖွဲ့စည်းပေးခြင်းအားဖြင့် အကျေးဇူးတင်အပ်ချက် ဖြစ်ပါသည်။

အစည်းအဝေး (၈) အရ အစည်းအဝေးအဖွဲ့ဝင်များ ဖွဲ့စည်းပေးခြင်းအားဖြင့် အကျေးဇူးတင်အပ်ချက် ဖြစ်ပါသည်။



ထို့အပြင် နယ်လမ်းလုံး ပါဝင်သော သူမှုဆိုင်ခပ် ဇေ. (PRA) အား

ကျေးဇူး နှစ် ဖြစ်လည်ဖြည့်စွက်သုံး သပ် ပါသည်။

ထို့အပြင် ဥတိယ အကြိမ် အစည်း အဝေး ကတော် ဖြစ်လည် ချိန်၊ ဆို  
ဗြိ. သူဆုစည်း စုံ. ကျ. ဖွဲ့. ဖွဲ့ ကျေးဇူး တစ်စတား မြေ ဇာ. က  
အစိုး အဝေး ကို စုတ်ဖိတ် ခဲ့ ပါသည်။

မှတ်တမ်း တင်သူ

၁၃.

ဦး ခင်မောင်ဇေ.

ဆရာ. ကို

ကဏ္ဍ	ဦးစားပေးအဆင့်	လုပ်ငန်းအမျိုးအစား	အသုံးပြုခွင့် (အပုဒ်ဖြစ်ရန်)			ရမှန်	ထောက်ခံပေးသည့်အဖွဲ့အစည်း (သို့) ဦးစီးဌာန	မှတ်ချက်
			ကဏ္ဍ	မ	ကဏ္ဍ+မ			
အထွေထွေအသုံးပြုခွင့် (လက်/ပတ်ဘတ်/ရေခဲ/ရေအေး/ရေပူ)	၀	ပြည်ထောင်စုအဖွဲ့အစည်း ၂၀၂၀-၂၀၂၁ ခုနှစ် အောက်တွင် ပေးအပ်ခြင်း			✓			
	၂				✓			
	၃							
	၄							
	၅							
အထွေထွေအသုံးပြုခွင့် (လက်/ပတ်ဘတ်/ရေခဲ/ရေအေး/ရေပူ) (အထွေထွေအသုံးပြုခွင့်)	၀	ကျေးဇူးတင်အားဖြင့် အသုံးပြုခွင့်ပေးခြင်း		✓				
	၂							
	၃							
	၄							
	၅							
အထွေထွေအသုံးပြုခွင့် (လက်/ပတ်ဘတ်/ရေခဲ/ရေအေး/ရေပူ) (အထွေထွေအသုံးပြုခွင့်)	၀	အသုံးပြုခွင့်ပေးခြင်း		✓				
	၂							
	၃							
	၄							
	၅							
အထွေထွေအသုံးပြုခွင့် (လက်/ပတ်ဘတ်/ရေခဲ/ရေအေး/ရေပူ) (အထွေထွေအသုံးပြုခွင့်)	၀							
	၂							
	၃							
	၄							
	၅							
အထွေထွေအသုံးပြုခွင့် (လက်/ပတ်ဘတ်/ရေခဲ/ရေအေး/ရေပူ) (အထွေထွေအသုံးပြုခွင့်)	၀							
	၂							
	၃							
	၄							
	၅							