

မာတိကာ

<u>စဉ်</u>	<u>အကြောင်းအရာ</u>	<u>စာမျက်နှာ</u>
၁။	လှိုင်းဘွဲ့မြို့နယ်အခြေပြမြေပုံ	၁
၂။	ကျေးရွာမြေပုံ (တည်နေရာ)	၂
၃။	အုပ်စုတွင်ပါဝင်သော ကျေးရွာများစာရင်း	၃
၄။	ကျေးရွာအခြေခံအချက်အလက်များ (ကျေးရွာသမိုင်းကြောင်း)	၄-၅
၅။	လူထုပူးပေါင်းပါဝင်သော လူမှုဆန်းစစ်ခြင်းနှင့် အကဲဖြတ်ခြင်း လုပ်ငန်းစဉ် (PSA/PRA) အကျဉ်းချုပ်ဇယား	၆
၆။	ကျေးရွာဖွံ့ဖြိုးရေးအစီအစဉ်အတွက်အသုံးပြုခဲ့သော PRA tools တစ်ခုချင်းစီအတွက် သုံးသတ်ချက်များ	
	၁။ ကျေးရွာလူမှုရေးနှင့်အရင်းအမြစ်ပြမြေပုံ (Social Map)	၇-၈
	၂။ ရာသီခွင်ပြပြကွဲဒီဇိုင်း (Seasonal Cleander)	၉-၁၀
	၃။ ဥစ္စာနေကြွယ်ဝမှုပြဇယား (Wealth Ranking)	၁၁-၁၂
	၄။ ကျား၊မ ပင့်ကူအိမ်သုံးသပ်ခြင်း (Cob Web)	၁၃-၁၄
	၅။ အရင်းအမြစ်အသုံးချမှုပုံစံပြဇယား (Asset Mapping)	၁၅-၁၆
	၆။ အဖွဲ့အစည်းချိတ်ဆက်မှုပြဇယား (Veen Diagram).....	၁၇-၁၉
၇။	ကော်မတီဝင်များရွေးချယ်ခြင်းနှင့် ကျေးရွာဖွံ့ဖြိုးရေးအစီအစဉ် ဆောင်ရွက်မှုမှတ်တမ်း	၂၀
၈။	ကျေးရွာအချက်အလက်များ (PC 1)	၂၁-၂၄
၉။	စီမံကိန်းစက်ဝန်းအချိန်ဇယား (PC 2)	၂၅
၁၀။	ကျေးရွာဖွံ့ဖြိုးရေးဦးစားပေးအစီအစဉ် (PC 3)	၂၆-၃၄
၁၁။	အစည်းဝေးမှတ်တမ်းများ	၃၅-၃၆
၁၂။	ကဏ္ဍအလိုက်ဦးစားပေးဖွံ့ဖြိုးရေးလုပ်ငန်းစဉ်များ	၃၇

၁။ လိုင်းဘွဲ့မြို့နယ်အခြေပြမြေပုံ

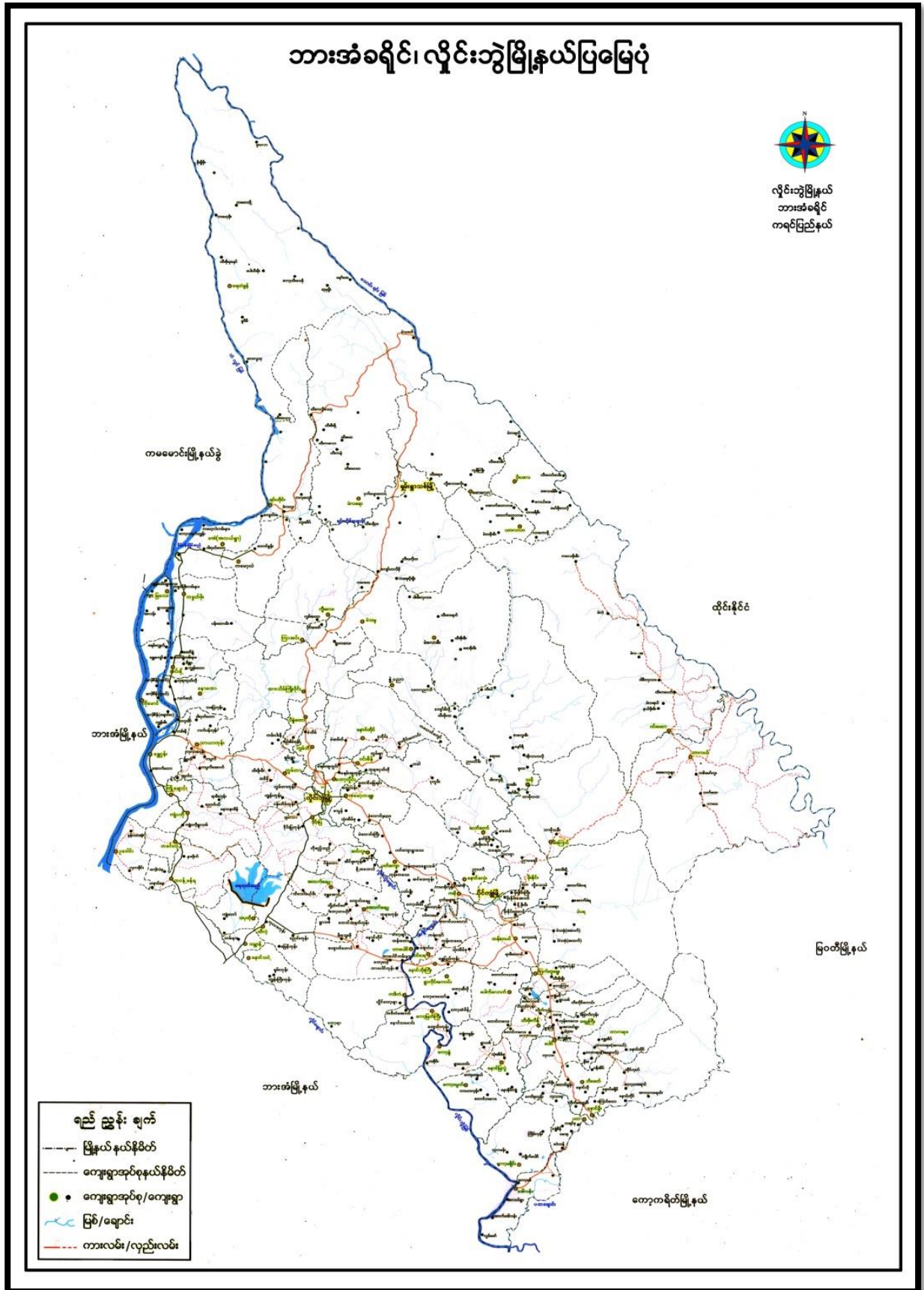

၃။ အုပ်စုတွင်ပါဝင်သော ကျေးရွာများစာရင်း

- ၁။ အောက်ရေပူ
- ၂။ ကော့တာဟိုင်း
- ၃။ ကော့သေးဝေ

၄။ ကျေးရွာအခြေခံအချက်အလက်များ (ကျေးရွာသမိုင်းကြောင်း)

အောက်ရေပူရွာ၏ သမိုင်းအကြောင်း

ပျန်ဒဲဆော နှစ်ပေါင်း ၁၇၀ ခန့်က အိမ်ခြေ ၅ လုံးဖြင့် စတင် တည်ထောင် လာခဲ့သော ရွာလေးတစ်ရွာ ဖြစ်သည်။ အောက်ရေပူ ရွာရှိ ရွာသူရွာသားများသည် မုဒ္ဒနာသာ ကိုးကွယ်ကြပြီး ကရင်ပျူ မျိုးတစ်စုတည်းကိုသာ ယခုအချိန်အထိ နေထိုင်လာခဲ့ကြပါသည်။ အောက်ရေပူရွာရှိ ရွာသူရွာသားများသည် စိုက်ပျိုးရေးကို အဓိကထား လုပ်ကိုင်ပြီး မွေးမြူရေး စသည် လုပ်ငန်းများကိုလည်း အထက် မွေးဝမ်းကြောင်းအဖြစ် လုပ်ကိုင်စားဆောက် လျက် ရှိပါသည်။ ထို့ပြင် ရွာ၏ အင် အခြေအနေများမှာ လမ်းပန်းဆက်သွယ်ရေး အခက်အခဲများ ရှာ နှင့် ခပ်ကေးရှောင် အခက်အခဲ အများကြီး ရှိလာခဲ့တဲ့ ရွာလည်း ဖြစ်ပါသည်။ ပညာရေးမှာလည်း အခက်အခဲများ ရှိလာခဲ့သောရွာဖြစ်ပါသည်။ ပညာရေးသည် ပျူသားတွေအတွက် အရေးကြီးပျပါသည်။ ထို့ကြောင့် ပညာသင်ကြားရန်အတွက် ကျောင်းဆောင်နှင့် ဆရာ၊ ဆရာမ များကို စပေါ်များနှင့် ဖွားရောက် ဖြစ်ကြည့် ပညာကို ဖေ့လာ ဆည်းပူး သင်ယူခဲ့ရသော ရွာလေးတစ်ရွာ ဖြစ်ပါသည်။ စပေါ်လေးရန် အခက်အခဲ ရှိသော မရှိဆင်းရဲသား များသည် ပညာကို မသင်ကြားရပါ။ အများစုသည် ပညာကို ဆုံးခန်းတိုင် အောင် မသင်ကြားခဲ့ရပါ။ နောက်ပိုင်း ကိုယ်တူ ကိုယ်ထ ကျောင်း စတင် တည်ရှိ ပြီးနောက် ယခုပညာရေး အခြေအနေမှာ အသစ်အတင့် ရှိလာခဲ့ပါသည်။ ကျန်းမာရေးအပိုင်းမှာလည်း ယခုထိတိုင် ကိုယ်တူ ကိုယ်ထသာ ရှိပါသေးသည်။

လမ်းဝန်းဆက်သွယ် ရေး မှာလည်း ကိုယ်ထူကိုယ်ထ ဖြူဖြူ လာပြီး
ရှောက် ယခု အသင့်အစာငံ ကောင်းမွန်လာသည် အခြေအနေသို့ ရောက်
ရှိလာခဲ့သည်။ ရွာ၏ ဓလေ့ထုံးတမ်း အခဉ်အလာ များ အရ နတ်စားခြင်း၊
လိပ်ပြာခေါ်ခြင်း၊ နတ်စာကျွေးခြင်း၊ အစရှိသည် ဓလေ့ထုံးတမ်း များ
ရှိခဲ့သည်။ ရွာ၏ အားသာချက် များမှာ လယ်ကွင်း များ ရှိပါသည်။
ရွာ၏ အားနည်းချက်မှာလည်း လယ်ကွင်း များမှာ ရှိခဲ့သော်လည်း
ခေါင်းအထွက်တို့အောင် မအောင်ရွက်တတ်ပါ။

-အောက်ရေပူရွာရှိ ရွာသူရွာသား များသည် စည်းစည်း
လုံးလုံး ညီညီညွတ်ညွတ် ပူးပေါင်း အောင်ရွက် လုပ်ကိုင် စားသောက်
နေထိုင်လာခဲ့ကြသည်မှာ ယခုထိတိုင် ဖြစ်ပါသည်။ ရွာ၏ တောင်
ဘက်ခြမ်းတွင် ရေပူအိုင်ရှိသောကြောင့် အိုင်ကို အခွဲဖြူပြီး
ရှေးယူကြီး များက ရေပူလို့ ခေါ်ဝေါ်လာခဲ့ကြပါသည်။

၅။ လူထုပူးပေါင်းပါဝင်သော လူမှုဆန်းစစ်ခြင်းနှင့် အကဲဖြတ်ခြင်းလုပ်ငန်းစဉ် အကျဉ်းချုပ်ဇယား

လူမှုဆန်းစစ်ခြင်း

လူမှုဆန်းစစ်ချက် (PRA) နှင့် အကဲဖြတ်ခြင်းအချက်အလက်များ

၂။ အစီအစဉ် - စကော့ရှယ်

၂။ အစီအစဉ် - စကော့ရှယ်

ဆန်းစစ်ရက်စွဲ	ဆန်းစစ်ရက်စွဲ	လေ့လာမှုပစ္စည်းများ		ပေါ်ထွက်လာသော အချက်အလက်
		ကဏ္ဍ	မ	
11.6.19	လူမှုဆန်းစစ်ခြင်းအကြောင်းအရာနှင့် ဆန်းစစ်ချက်များ	၁၃	၂၀	၃၃
11.6.19	အစီအစဉ်အရ လူမှုဆန်းစစ်ခြင်းနှင့် ဆန်းစစ်ချက်များ	၁၀	၂၀	၃၀
11.6.19	လေ့လာမှုအကြောင်းအရာနှင့် ပြုပြင်ဆင်ယင်မှုများအား သုံးစွဲမှုနှင့် ဆန်းစစ်ခြင်း၊ နှင့် ဆန်းစစ်ခြင်း	၁၃	၂၀	၃၃
11.6.19	ကုန်ပစ္စည်း ပြုပြင်ဆင်ယင်မှုနှင့် ဆန်းစစ်ချက်များ	၁၃	၂၀	၃၃
11.6.19	ပုံနှိပ်ထုတ်ဝေခြင်းနှင့် ဆန်းစစ်ချက်များ	၁၀	၂၀	၃၀
11.6.19	ပေါင်းစုံ (လေ့လာမှုနှင့် ပြုပြင်ဆင်ယင်မှုများ ပြုပြင်ဆင်ယင်မှု) ဆန်းစစ်ချက်များ	၁၀	၂၀	၃၀

၂။ ရာသီခွင်ပြပြကွဲနီနီ (Seasonal Cleander)

ရက်စွဲ = 11.6.19 ရာသီခွင်ပြပြကွဲနီနီ ကျေးရွာအနီး = အောက်ကျေး

အခြေအနေအထားများ	ကဆုန်	နယုန်	ဝါဆို	ဝါခေါင်	တော်သလင်း	သီတင်းကျွတ်	ကဆုန်	အောက်	ဗြာဟ္မီ	တပို့တွဲ	တပေါင်း
ရာသီဥတု											
ပွဲတော်		-	-								-
လမ်းပန်းဆက်သွယ်ရေး											
ပင်ပင်ထွက်ထွက်											
ကားလမ်းပိုင်း											

လမ်းညွှန်အတွက် နည်းစနစ်သုံးသပ်ချက်များ

ဈေးနှုန်းအဖွဲ့ - အောက်ရေပျံ နည်းစနစ်အဖွဲ့ - အောက်ရေပျံ ၇၅၅ - ၁၁.၆.၂၀၁၇

* ယခုဈေးနှုန်းစာရင်းမှာ မြေပုံတွင် ဂရုတစိုက် ပြုစုထားပြီး ဝယ်ယူသူများ ပါဝင်ပါသည်။

* ဈေးနှုန်းတွင် အောက်ရေပျံများ ဝယ်ယူမှုများ ဖြစ်ပြီး အခြားဝယ်ယူမှုများမှာ ဈေးနှုန်းထဲတွင် မပါဝင်ပါ။

* နှစ်တွင်း အိမ်ခြေပုံပြင် ပြင်ဆင်မှုများ ပြုလုပ်နိုင်ခြင်းကို ကျင့်သုံးရန်အတွက် ကျွန်ုပ်တို့အဖွဲ့အစည်းသည် ဝယ်ယူမှုများ ပြုလုပ်နိုင်ပါသည်။

* ဝယ်ယူမှုများ ပြုလုပ်ရန်အတွက် အထူးပြောဆိုထားသော နည်းစနစ်များကို လိုက်နာပါ။

* စည်းကမ်းချက်များကို ကြည့်ပါ။

* အမျိုးမျိုးသော အသက်စွမ်းစွမ်းအားများ - ကောက်ချက်၊ ကောက်ပြတ်၊ ဈေးနှုန်းတို့ကို ဖြစ်စေပါသည်။

* အမျိုးမျိုးသော အသက်စွမ်းစွမ်းအားများ (အပူပေးစနစ်)၊ အမျိုးမျိုးသော အပူပေးစနစ်များပါရှိပါသည်။

* ဤဂရုတစိုက်မှုများကို ဖြစ်စေရန် အားပေးမှုများ ပြုလုပ်ရန် လိုအပ်ပါသည်။

* ပြင်ဆင်မှုများ ပြုလုပ်ရန်အတွက် ဝယ်ယူမှုများ ပြုလုပ်ပါ။

* ပြင်ဆင်မှုများ ပြုလုပ်ရန်အတွက် ဝယ်ယူမှုများ ပြုလုပ်ပါ။

* ဝယ်ယူမှုများ ပြုလုပ်ရန်အတွက် ဝယ်ယူမှုများ ပြုလုပ်ပါ။

ဦးစီးအဖွဲ့အစည်း - ဝယ်ယူမှုအဖွဲ့

ဝယ်ယူမှုအဖွဲ့အစည်း၊ ဝယ်ယူမှုအဖွဲ့အစည်း + ဝယ်ယူမှုအဖွဲ့အစည်း

၃။ ဥစ္စာရေးကြွယ်ဝမှုပြဇယား (Wealth Ranking)

ရွေးကောက်ပွဲအရေအတွက်များအား ဥစ္စာရေး ဖွဲ့စည်းပုံအရ ဥစ္စာရေးအမျိုးအမည်များကို ဖွဲ့စည်းသတ်မှတ်ခြင်း။

ရွေးကောက်ပွဲအရေအတွက် - အောက်ဇယား ရွေးကောက်ပွဲအရေအတွက် - အောက်ဇယား ဇူလိုင် - 11.6.19

အဆင့် သတ်မှတ်ချက်	သတ်မှတ်ချက်နှင့်အမျိုးအမည်များ	အရေအတွက် အရေအတွက်	ရာခိုင်နှုန်း
အဆင့်မြင့် (ပထမအဆင့်)	သစ်နီ၊ လယ်ဇာ (၁-၂၅)၊ ကား၊ ဆိုင်ကယ်၊ လယ်ထွက်၊ ဇွန်၊ ဝက် (၁-၃)၊ ငါး	၃	၁၅%
အလယ်အဆင့် (ဒုတိယအဆင့်)	သစ်နီ၊ လယ်ဇာ (၁-၁၀)၊ ဆိုင်ကယ်၊ လယ်ထွက်	၄၁	၃၂%
မမြင့် တတိယအဆင့်	သစ်နီ၊ ဆိုင်ကယ်၊ ဝက်၊ ငါး၊ စက်	၆၆	၅၃%
စုစုပေါင်း		၁၂၀	၁၀၀%

ရွေးကောက်ပွဲအရေအတွက်များ/ရွေးကောက်ပွဲအရေအတွက်များ

ပေါင်းစည်းအရေအတွက်များ: ၁၀၇ + ၁၃

ကျေးဇူးပြု၍ အိမ်ထောင်ရေးများအား ဥစ္စာဓာတ်ဖွံ့ဖြိုးရေးအဖွဲ့အစည်းများ

သတ်မှတ်ခြင်း၊ စာနာခံစားပေးသည့်အားဖြင့်

ကျေးဇူးတင်အပ်နှံ - အောက်ဖော်ပြပါ ကျေးဇူးတင်အပ်နှံ - အောက်ဖော်ပြပါ ၇လရှိ - ၂၅.၆.၂၀၂၄

- ၁။ အောက်ဖော်ပြပါကျေးဇူးတင်အပ်နှံအိမ်ထောင်စု (၁၂) ဂရိပါသည်။
- ၂။ ဥစ္စာဓာတ်ဖွံ့ဖြိုးရေးအဖွဲ့အစည်းများကို ယထာရက်စွာ၊ ဒုတိယဆင့်၊ တတိယဆင့် ခွဲခြားသတ်မှတ်ထားပါသည်။
- ၃။ ရွာ၏ တတိယဆင့်အဖွဲ့အစည်းများကို ဖြစ်ပြီး အိမ်ထောင်စု (၉၀) ဂရိပါသည်။ ဒုတိယဆင့်အဖွဲ့အစည်းအိမ်ထောင်စု (၄၀) ဖြင့် ဒုတိယအဖွဲ့အစည်းများကို ဖြစ်ပါသည်။
- ၄။ ဒုတိယဆင့်နှင့် တတိယဆင့်များ၏ နေရာခြားမှု အရပ်ရပ်နှင့် နေရာအား ခွဲခြားပါခြင်း၊ အရင်းအမြစ် မရှိခြင်းတို့ကြောင့်ဖြစ်ပါသည်။
- ၅။ အထက်ဖော်ပြပါအဖွဲ့အစည်းများကို စီမံကိန်းတွင် ယခင်က အစဉ်အတိုင်း ထည့်သွင်းခြင်း၊ နေရာပေးခြင်း၊ ပါဝင်ဆုံးဖြတ်ခြင်းဖြင့် ပြုလုပ်ပေးရမည်ဖြစ်ပါသည်။
- ၆။ အခြေခံအဆောက်အအုံ အဖွဲ့အစည်းများတွင် ပါဝင်မှုအားဖြင့် ဖြစ်ပြီး အထက်ဖော်ပြပါအဖွဲ့အစည်းများကို ဆုံးဖြတ်ချက်ချပြီး အထက်ဖော်ပြပါအဖွဲ့အစည်းများကို ဖြစ်ပါသည်။

ဦးစေတင်ဆွေးနွေးသူ - ဇော်ဟိန်ကျော်
ပါဝင်ဆွေးနွေးသူများ - ၇၂၅ (၂၀) ဦး + ၂၅ (၂၀) ဦး

ပင့်ကူအိမ်ဆိုးစစ်ဖြ

ကျေးဇူး = အောက်ကျေပူ

နေ့စွဲ = 11.6.19

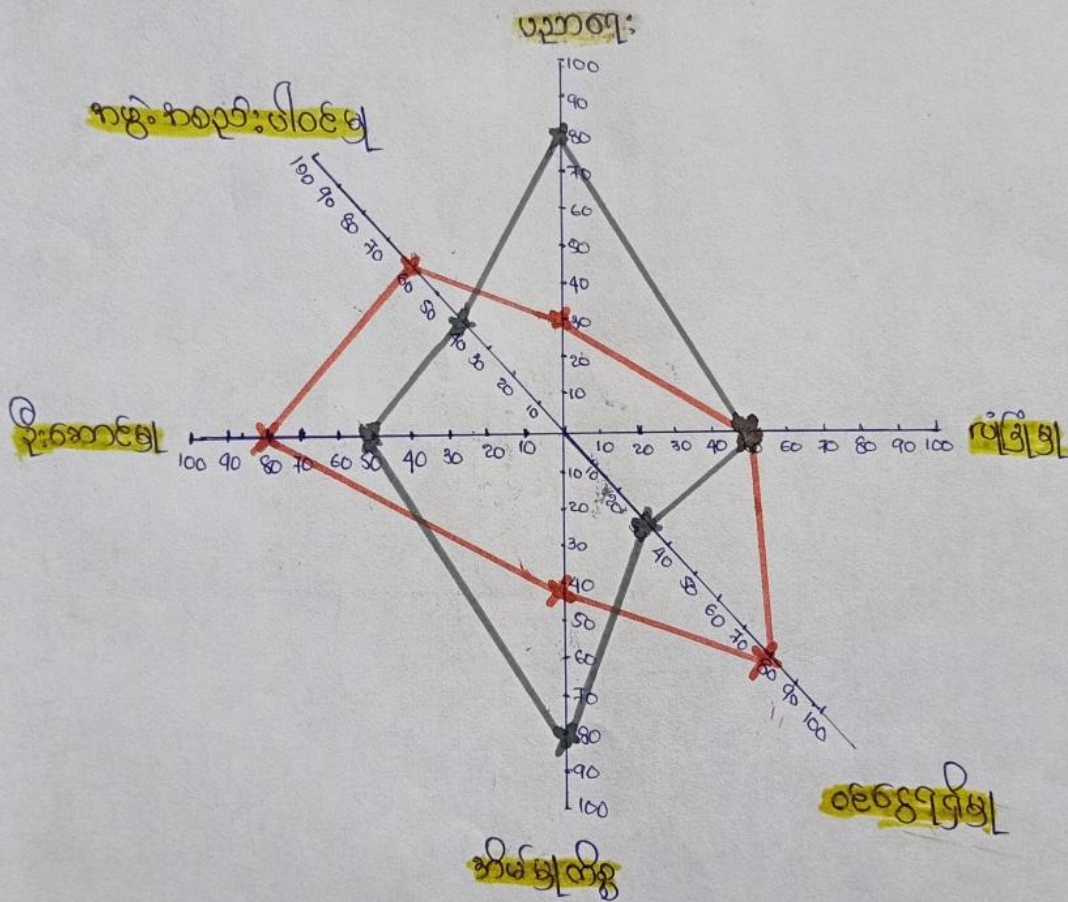

အမျိုးသားအမျိုးသမီးများ၏ အခွင့်အရေးနှင့် အခြေအနေအား ပင့်ကူညှိမ်းဖြင့် သုံးသပ်ခြင်း

ကျေးဇူးတင်အောင် - ဆောင်ရွက်ပျူ ကျေးဇူးတင်အောင် - ဆောင်ရွက်ပျူ ၇၈၆ - ၂.၆.၆. ၂၀၁၇

- အမျိုးသားများ ပညာရေးတွင် အား နည်းရခြင်းမှာ အပြစ်ကလပ်ထွက်လျှင် ကျောင်းဆက်တင်စား၍။
- ဦးဆောင်မှု၊ ကမ္ဘာ့ပေါင်းစုံ၊ ဝေငွေပြုမူများတွင် အမျိုးသမီး နည်းရခြင်းမှာ အိမ်ခြံမြေတွင် အချိန်ပိုပေးရ၊ အမျိုးသမီးအတွက် အလုပ်အကိုင်နည်းပေါင်းခြင်းတို့ကြောင့်ဖြစ်သည်။
- အမျိုးသမီးများကို အိမ်တွင်း ဗုဒ္ဓလုပ်ငန်း၊ ခွေးမြူရေးလုပ်ငန်း၊ သာသနာ့ဝေငွေရယူလုပ်ငန်းများ ဖက်တီးပေးခြင်းဖြင့် ဦးဆောင်ပွင့်ဖွယ်ဖြစ်သည်။
- အမျိုးသမီးများ ဦးဆောင်မှု၊ ကမ္ဘာ့ပေါင်းစုံ၊ ဝေငွေပြုမူများ အမျိုးသားနှင့်တူညီအောင် နှစ် အမျိုးသမီးများကို ဖွဲ့စည်းဆောင်ရွက်ခြင်းဖြင့် ဖွဲ့စည်းပေးခြင်း၊ အမျိုးသားများကလည်းကောင်း၊ ပတ်ဝန်းကျင်ဖြင့် အမျိုးသမီးများက ခြေအရာထိုက်တို့ဝက် ကောင်းပွင့်ဖွယ်ဖြစ်သည်။

ဦးဆောင်ပွင့်ဖွယ် - အချိန်ပေးပေး
ပေါင်းစုံပွင့်ဖွယ်များ (၂၀၂၂ + ၂၀၂၀) ၂၂

၅။ အရင်းအမြစ်အသုံးချမှုပုံစံပြဇယား (Asset Mapping)

အာဂုဏ်း နာမည်ကို ချုပ်ဆို ပြဇယား

ကျေးရွာ - အောက်ကျေး
 ၇၇၅ - ၁၁.၆.၁၇



လယ်ထွက်
ခြေစက်

နာမည်ပေး

ချောင်း
 ကျောင်း
 စေတီ
 ကား/ဆိုင်ကယ်
 လမ်း
 အုတ်
 ဖန်တော
 နာမည်
 အုတ်
 လယ်
 တံတား
 နား

အာဂုဏ်း နာမည်ကို ချုပ်ဆို ပြဇယား

ကျေးရွာ - အောက်ကျေး
 ၇၇၅ - ၁၁.၆.၁၇



လယ်ထွက်
ခြေစက်

နာမည်ပေး

ချောင်း
 ကျောင်း
 စေတီ
 ကား/ဆိုင်ကယ်
 လမ်း
 အုတ်
 ဖန်တော
 နာမည်
 အုတ်
 လယ်
 တံတား
 နား

၆။ အဖွဲ့အစည်းချိတ်ဆက်မှုပြဇယား (Veen Diagram)



၈.၆-၁၁.၆.၁၇

ကျေးဇူး = အောက်ကျေ

အဖွဲ့အစည်း: ချိတ်ဆက်မှု (ကျေးဇူးဆောင်ရွက်ခြင်း)

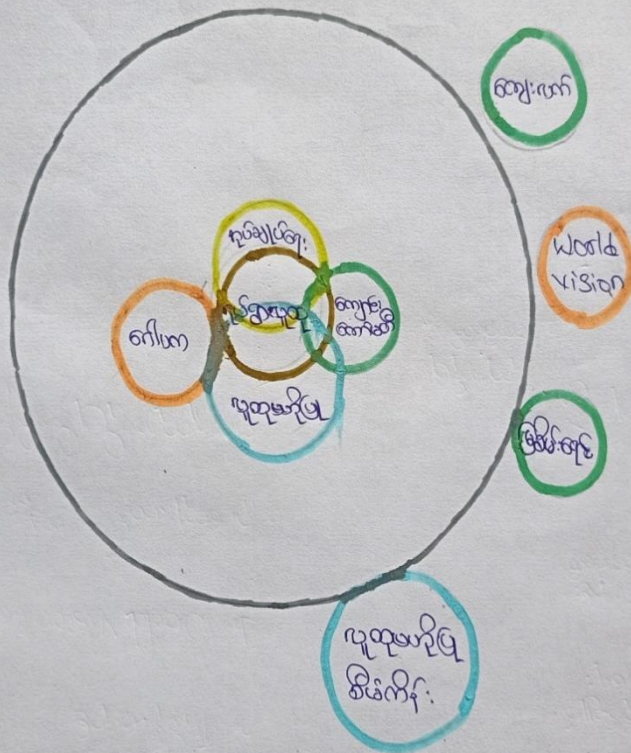

ကျေးဇူးတင်အတွက်/ ဖြစ်ပွား အဖွဲ့အစည်းများ ချိတ်ဆက်ဆောင်ရွက်မှု အခြေအနေဖြင့်
ဆန်းစစ်သုံး သပ်ချက်များ

ကျေးဇူးတင်အဖွဲ့ - အောင်ကျေးဇူး ကျေးဇူးတင်အဖွဲ့ - အောင်ကျေးဇူး ၇၈၅ - ၁၁.၆.၂၀၁၇

• အုပ်ချုပ်ရေး၊ ကျောင်း၊ ကော်မတီ၊ ဂေါ်ယာ၊ ကျေးဇူးတင်အဖွဲ့၊ ရေးကမ်းမှုသည်
ကျေးဇူးတင်အဖွဲ့ရှိ အဖွဲ့များဖြစ်သည်။

• ဖြစ်ပွားရေး၊ world vision၊ ကျေးဇူးတင် အဖွဲ့သည် ကျေးဇူးတင်အဖွဲ့
များဖြစ်သည်။ လူထုထုတ်ပြန်စီမံကိန်းနှင့် ပတ်သက်သည့် အဖွဲ့များသည် ကျေးဇူး
တင်အဖွဲ့များဖြစ်သည်။

• ကျေးဇူးတင်အဖွဲ့၊ ရေးကမ်းမှု ကျောင်း၊ ကော်မတီအဖွဲ့နှင့် ကျေးဇူးတင်အဖွဲ့၊ ရေးကမ်းမှု
ကော်မတီအဖွဲ့ ဆောင်ရွက်ပါသည်။

• ကျေးဇူးတင်အဖွဲ့ရှိ အဖွဲ့ အစည်းများသည် ကျေးဇူးတင်အဖွဲ့၊ ကျေးဇူးတင်အဖွဲ့၊ ကျေးဇူးတင်အဖွဲ့
ပါဝင်ကြသည်။

• ကျေးဇူးတင်အဖွဲ့ရှိ အဖွဲ့ အစည်းများသည် ကျေးဇူးတင်အဖွဲ့၊ ရေးကမ်းမှုနှင့် ချိတ်ဆက်မှုကို
ဆုံးဖြတ်သည်။

ဦးစောစောစောစော - အောင်ကျေးဇူး

ပိတ်ဆို့ရေးအဖွဲ့များ ကျား (၂၀) ဦး + မ (၂၀) ဦး

၇။ ကော်မတီဝင်များရွေးချယ်ခြင်းနှင့် ကျေးရွာဖွံ့ဖြိုးရေးအစီအစဉ် ဆောင်ရွက်မှုမှတ်တမ်း



၈။ ကျေးရွာအချက်အလက်များ(PC 1)

ပုံစံ - ၈ - ၁ ကျေးရွာအခြေခံအချက်အလက်များ (Form PC 1)

လမ်းညွှန်ချက်၊ ကျေးရွာတစ်ရွာသို့ ပထမဆုံးမိတ်ဆက်ခရီးသွားရောက်သောအခါ လူထုစည်းရုံးရေးမှူးသည် ကျေးရွာခေါင်းဆောင်များအား ကျေးရွာအချက်အလက်များကို မေတ္တာရပ်ခံ၍ တောင်းခံရသည်။ ဤအချက်အလက်များကို စီမံကိန်းမိတ်ဆက်အစည်းဝေးမတိုင်မီ တောင်းခံရမည်။ စီမံကိန်းမိတ်ဆက်အစည်းဝေးတွင် လူထုစည်းရုံးရေးမှူးသည် ဤအချက်အလက်များအား စစ်ဆေးပြီး မှန်ကန်အောင် ပြုလုပ်ရမည်။ ပြီးနောက်တွင် လူထုစည်းရုံးရေးမှူးမှ သတင်းအချက်အလက်ထံသို့ Tablets မှ တဆင့် ဖြည့်သွင်းရမည်။

ကျေးရွာခေါင်းဆောင် အမည် ဒေါ်ဖြူဖြူ	ကျေးရွာခေါင်းဆောင်၏ ဖုန်းနံပါတ် ၀၇၄၄၃၇၆၂၇၂၈	လူထုစည်းရုံးရေးမှူး၏ အမည် ဇော်ဟန်မျှော်
ပြည်နယ်၊ တိုင်းဒေသကြီး ၈၇၆	မြို့နယ် ဖျိုးစွဲ	ကျေးရွာအုပ်စု အောက်ရေပျံ
		ကျေးရွာ အောက်ရေပျံ

က။ လူဦးရေ

လူမျိုးစု	အိမ်ထောင်စုအရေအတွက်	ကိုးကွယ်သည့်ဘာသာ	အိမ်ထောင်စုအရေအတွက်
လူမျိုးစု (၁)----- စကောကျွန်း	၁၁၇	ဘာသာ(၁)----- ဗုဒ္ဓ	၁၁၇
လူမျိုးစု (၂)-----		ဘာသာ(၂)-----	
လူမျိုးစု (၃)-----		ဘာသာ(၃)-----	
လူမျိုးစုရော-----		ဘာသာရော-----	
အခြား			
	အရေအတွက်		
မသန်စွမ်းသူများ	၁၇		
သက်ကြီးရွယ်အိုများ (၆၅ နှစ် နှင့် အထက်)	၃၇		
စစ်ဘေးရှောင်			

	အမျိုးသား(အရေအတွက်)	အမျိုးသမီး(အရေအတွက်)	စုစုပေါင်းအရေအတွက်
လူဦးရေ	၃၈၄	၃၇၃	၇၅၇
လူမျိုးစု (၁)-----			
လူမျိုးစု (၂)-----			
လူမျိုးစု (၃)-----			
အခြား			
အိမ်ထောင်ဦးစီး	၉၈	၁၉	၁၁၇

(ခ)အခြေခံအဆောက်အအုံ အသုံးအဆောင်များ

စာသင်ကျောင်း	အမှတ် ခြံမိ	ကျန်းမာရေး	အမှတ် ခြံမိ	ဘာသာရေးအဆောက် အအုံများ	အမှတ် ခြံမိ
အထက်တန်းကျောင်း	<input type="checkbox"/>	ဆေးရုံ	<input type="checkbox"/>	ဗေတီ	<input type="checkbox"/>
အလယ်တန်းကျောင်း	<input type="checkbox"/>	ကျန်းမာရေးဌာန	<input type="checkbox"/>	ဘုန်းကြီးကျောင်း	<input type="checkbox"/>
မူလတန်းကျောင်း	<input checked="" type="checkbox"/>	ကျန်းမာရေးဌာနခွဲ	<input type="checkbox"/>	ဟိန္ဒူဘုရားကျောင်း	<input type="checkbox"/>
မူကြိုကျောင်း	<input type="checkbox"/>	ဆေးပေးခန်း	<input type="checkbox"/>	ခရစ်ယာန်ကျောင်း	<input type="checkbox"/>
အခြား	<input type="checkbox"/>	အခြား	<input type="checkbox"/>	ဗလီ	<input type="checkbox"/>
				အခြား	<input checked="" type="checkbox"/>
မှတ်ချက်		မှတ်ချက်		မှတ်ချက် ရွာယာဇာနည်	

(ဂ) ကျွမ်းကျင်သူများမှတ်တမ်း (ကျေးရွာတွင်နေထိုင်သော သို့မဟုတ် တခြားရွာမှလာရောက်သောကျွမ်းကျင်သူများ)

(၁) စာသင်ကျောင်း			(၂) ကျန်းမာရေး			(၃) လက်မှုပညာရှင်		
	ရွာတွင်နေထိုင်သူ	အခြားရွာမှလာသူ		ရွာတွင်နေထိုင်သူ	အခြားရွာမှလာသူ		ရွာတွင်နေထိုင်သူ	အခြားရွာမှလာသူ
မူလတန်းပြဆရာ/မ	<input checked="" type="checkbox"/>	<input checked="" type="checkbox"/>	ဆရာဝန်	<input type="checkbox"/>	<input type="checkbox"/>	လက်သမား	<input checked="" type="checkbox"/>	<input type="checkbox"/>
အထက်တန်းပြဆရာ/မ	<input type="checkbox"/>	<input type="checkbox"/>	လက်ထောက်ကျန်းမာရေးမှူး	<input type="checkbox"/>	<input type="checkbox"/>	ပန်းရံ	<input checked="" type="checkbox"/>	<input type="checkbox"/>
အလယ်တန်းပြဆရာ/မ	<input type="checkbox"/>	<input type="checkbox"/>	အမျိုးသမီးကျန်းမာရေးဆရာမ	<input type="checkbox"/>	<input type="checkbox"/>	လျှပ်စစ်ကျွမ်းကျင်ပီးသမား	<input type="checkbox"/>	<input type="checkbox"/>
မူကြိုဆရာ/မ	<input type="checkbox"/>	<input type="checkbox"/>	သားဖွားဆရာမ	<input type="checkbox"/>	<input type="checkbox"/>	ရေပိုက်သွယ်သူ	<input type="checkbox"/>	<input type="checkbox"/>
အခြား	<input type="checkbox"/>	<input type="checkbox"/>	ပြည်သူ့ကျန်းမာရေးလုပ်သား	<input checked="" type="checkbox"/>	<input type="checkbox"/>	စက်ပြင်ဆရာ	<input checked="" type="checkbox"/>	<input type="checkbox"/>
မှတ်ချက်			မှတ်ချက်			မှတ်ချက်		

(ဃ) ကျေးရွာသို့ ရောက်ရှိနိုင်သည့်လမ်းအခြေအနေ / ကျေးရွာတစ်ရွာသည် ၎င်း၏ကျေးရွာအုပ်စုနှင့် ဆက်သွယ်ထားသောလမ်းအခြေအနေ (အောက်ပါတို့ကိုပိုင်းပါ)

ကျောက်ကြမ်းလမ်း ကတ္တရာလမ်း ကွန်ကရစ်လမ်း မော်တော်ဆိုင်ကယ်လမ်း
ကျောက်ခင်းလမ်း မြေသားလမ်း လူသွားလမ်း အခြား _____

(င) ကျေးရွာဖွံ့ဖြိုးမှုစီမံချက်

ပိုင်းပါ

(၁) လူထုဗဟိုပြုစီမံကိန်းမစတင်မီ ဤကျေးရွာတွင်ကျေးရွာဖွံ့ဖြိုးမှုစီမံချက်ရှိခဲ့ပါသလား?

ရှိပါသည် / မရှိပါ / မသိပါ

(၂) ရှိခဲ့ပါလျှင် ဤစီမံချက်ကို မည်သည့် ခုနှစ်တွင်ပြင်ဆင်ခဲ့ပါသနည်း?

နှစ် 2012 / မသိပါ

(၃) ဤစီမံချက်ကို မြို့နယ်မှအတည်ပြုခဲ့ပါသလား?

ပြုခဲ့ပါသည် / မပြုခဲ့ပါ / မသိပါ

(စ) ခရီးအကွာအဝေး

(၁) ဤကျေးရွာ၏ပဟိုမှ၎င်းကျေးရွာအုပ်စု၏ပဟိုအထိခရီးစိုင်းမည်မျှကွာဝေးသနည်း? မိုင် 0.2 /မသိပါ

(၂) ဤကျေးရွာမှ ၎င်းကျေးရွာအုပ်စုပဟိုအထိသွားလာရာတွင်ကြာမြင့်သည့်အချိန်။

ခြောက်သွေ့ရာသီတွင်ကြာချိန် 5 မိနစ် - ထော်လာဂျီ/မော်တော်ဆိုင်ကယ်/ခြေလျင်/လား/မော်တော်ဘုတ်/

အခြား: -----

မိုးရာသီတွင်ကြာချိန် 5 မိနစ် - ထော်လာဂျီ/မော်တော်ဆိုင်ကယ်/ခြေလျင်/လား/မော်တော်ဘုတ်/

အခြား: -----

(ဆ) ပတ်ဝန်းကျင်ဆိုင်ရာသဘာဝဘေးအန္တရာယ်

ဤကျေးရွာတွင်ရေကြီးခြင်းကဲ့သို့ သဘာဝဘေးအန္တရာယ်ကျရောက်ဖူးခြင်း ရှိပါသလား။

မရှိပါ ရှိပါသည် ရှိလျှင်ဖော်ပြပါ ရီ၊ ချို၊ ရေ၊ မြေ၊ အစွန်း၊ ဝက်၊ ဝေဠာ

(ဇ) ကျေးရွာတွင် ဖွဲ့စည်းထားသော အဖွဲ့အစည်းများ

လူထုပဟိုပြုစီမံကိန်းမတိုင်မီ ဤကျေးရွာတွင် ကျေးရွာဖွံ့ဖြိုးရေးအတွက် အစိုးရ(သို့)ရွာသားများကိုယ်တိုင်(သို့) စီမံကိန်းတစ်ခုခုမှ ဖွဲ့စည်းထားသည့် အဖွဲ့အစည်းများရှိပါသလား။

(၁) မြန်မာ့အသင်း -----

(၂) -----

(ဈ) အထွေထွေအုပ်ချုပ်ရေး ဦးစီးဌာန (GAD) မှ မှတ်တမ်းတင်ထားခြင်း

ဤကျေးရွာသည် အထွေထွေအုပ်ချုပ်ရေး ဦးစီးဌာန (GAD) မှ မှတ်တမ်းတင်ထားမှု ရှိပါသလား။

မရှိပါ ရှိပါသည်

ကျေးရွာခေါင်းဆောင်

အမည် ဒေါ်မြင့်စိန်

လက်မှတ် 

နေ့စွဲ 5.6.2020

လူထုစည်းရုံးရေးမှူး

အမည် ကျော်စွာ

လက်မှတ် 

နေ့စွဲ 5.6.2020

၉။ စီမံကိန်းစက်ဝေးအချိန်ဇယား(PC 2)

ပုံစံ - ၀၂ - စီမံကိန်းစက်ဝေးအချိန်ဇယား (PC 2)

လမ်းညွှန်ချက်၊ သက်ဆိုင်ရာလူထုစည်းရုံးရေးမှူး၊ လက်ထောက်နည်းပညာမှူးများမှ စီမံကိန်းစက်ဝေးအဆင့်တစ်ခုစီပြီးစီးတိုင်းကျေးရွာနှင့် ကျေးရွာအုပ်စုအတွက် ဤပုံစံကိုဖြည့်သွင်းရမည်။

စည်းရုံးရေးမှူး/လက်ထောက်နည်းပညာမှူးဝန်ထမ်း အမည် - **ဖော်ဟိယျဇဝါ**

နေ့စွဲ စက်ဝန်းအားအမှတ်ခြစ်ပါ စက်ဝန်း(၁) စက်ဝန်း(၂) စက်ဝန်း(၃) စက်ဝန်း(၄)

ပြည်နယ်/တိုင်း	မြို့နယ်	ကျေးရွာအုပ်စု	ကျေးရွာ
ကရင်	ပျဉ်းကျွန်း	ဖော့ကက်ဖြူ	ဖော့ကက်ဖြူ

စီမံကိန်းဆောင်ရွက်မှုအဆင့်များ	နေ့စွဲ		အစည်းအဝေးတွင်တက်ရောက်သူအရေအတွက်						
	တင်ပြသည့်နေ့	ပြီးဆုံးသည့်နေ့	အမျိုးသား	အမျိုးသမီး	အိမ်ထောင်စု	လူမျိုးစုတက်ရောက်သူ အရေအတွက် နှင့် လူမျိုးစုအမည်	အိမ်ထောင်စုပေါင်း	အိမ်ထောင်စု %	
၁။ ကျေးရွာစီမံကိန်း စိတ်ဆက်အစည်းအဝေး	20.6.20	20.6.20	30	45	75	75 ၁၈၈၈ ကရင်	117	64.10%	
၂။ ကျေးရွာမှ မြို့ရေ စီမံချက်ရေးဆွဲခြင်း အစည်းအဝေး	20.6.20	20.6.20	30	45	75	75 ၁၈၈၈ ၇၆	117	64.10%	
၃။ ကျေးရွာအုပ်စု လုပ်ငန်းဆုံးဖြတ်ချက်ချသည့်အစည်းအဝေး	2.7.20	2.7.20				1			
၄။ မြို့နယ်အဆင့်စီမံကိန်းရေးဆွဲရေးနှင့် အကောင်အထည်ဖော်ရေးကော်မတီ၏ စီမံကိန်း သုံးသပ်မှုအစည်းအဝေး			မလို	မလို	မလို	မလို			

၁၀။ ကျေးရွာဖွံ့ဖြိုးရေးဦးစားပေးအစီအစဉ် (PC 3)

ပုံစံ - ၈ - ၃ ကျေးရွာဖွံ့ဖြိုးရေး ဦးစားပေးအစီအစဉ် (Form PC 3)

လယ်ညွှန်ရှက်၊ အဆင့်(၃) ကျေးရွာပျော်ပန်းချီအစည်းအဝေး ပြီးဆုံးသောအခါ ကျေးရွာစီမံကိန်း အထောက်အကူပြု
ကော်မတီသည် လူထုစည်းရုံးရေးမှူးအကူအညီဖြင့် ဤပုံစံကိုပြည့်စုံအောင် ဖြည့်သွင်းရမည်။

လူထုစည်းရုံးရေးမှူး/ဝန်ထမ်း အမည်
နေ့စွဲ ၁၇.၇.၂၀၁၈ ဝက်ဝန်းအား အမှတ်ဖြစ်ပါ (✓) မှာ ဝက်ဝန်း(၁)
□ ဝက်ဝန်း(၂) □ ဝက်ဝန်း(၃) □ ဝက်ဝန်း(၄)

ပြည်နယ်/တိုင်း ကရင်၊ ပြည်နယ် ဂျင်းရှု ကျေးရွာအုပ်စု၊ ကျေးရွာ - စောက်ရွှေပျူ
က။ အဝက်အခဲအတားအဆီးများအားဆွေးနွေးခြင်း - ယခုလက်ရှိအခြေအနေတွင် ဤကျေးရွာဖွံ့ဖြိုးတိုးတက်ရေးအတွက်
အဓိက အခက်အခဲအတားအဆီးများသည် မည်သည်များဖြစ်ပါသနည်း။ (အမျိုးသား/သမီး အနည်းဆုံးအခက်အခဲ ၅ ခုစီဖော်ပြပါ)

အမျိုးသား အဖွဲ့မှ တင်ပြသောအခက်အခဲအတားအဆီးများ		အမျိုးသမီး အဖွဲ့မှတင်ပြသောအခက်အခဲအတားအဆီးများ	
၁	ရွာတွင်းလမ်း၊ နှစ်ရွာချိတ်ဆက်လမ်းများ လမ်းကျဉ်း၊ လမ်းစွမ်းကျွန်သွားလာရ အခက်အခဲရှိခြင်း။	၁	ရွေးကောက်ပွဲအခက်အခဲ၊ ငွေကြေးလက်မရှိခြင်း၊ ငွေကြေးလက်မရှိခြင်း၊ ငွေကြေးလက်မရှိခြင်း။
၂	ကျောင်း ဆောင်မလုံလောက်မှုကလေးများ အသင်ရန်အခက်အခဲရှိခြင်း။	၂	ရွာတွင်း လမ်း၊ လမ်း၊ မီး၊ ရွာထဲတွင် ချွတ်ထဲ သော ငွေကြေးလက်မရှိခြင်း။
၃	ကျောင်း ဆိုင်ယာမလုံလောက်မှုကလေးများ များကုန်မရရေး တိရိစ္ဆာန် ကျွေးမွေးခြင်း။	၃	ကျောင်း ဆောင်မလုံခြင်း၊ ငွေကြေးလက်မရှိခြင်း၊ ငွေကြေးလက်မရှိခြင်း။
၄	ကျောင်း သုံး ပါးကောက်မလုံလောက်မှု ကျောင်း သုံး သားများ အသင်ရန် အခက်အခဲရှိခြင်း။	၄	ကျောင်း ပရိဘောဂမလုံလောက်မှုမရှိခြင်း၊ ငွေကြေးလက်မရှိခြင်း၊ ငွေကြေးလက်မရှိခြင်း။
၅	ကျောင်း တွင်း လမ်း၊ မီး၊ ရွာထဲတွင် ချွတ်ထဲ သော ငွေကြေးလက်မရှိခြင်း။	၅	ကျောင်း တွင်း လမ်း၊ မီး၊ ရွာထဲတွင် ချွတ်ထဲ သော ငွေကြေးလက်မရှိခြင်း။
၆	ကျောင်း တွင်း လမ်း၊ မီး၊ ရွာထဲတွင် ချွတ်ထဲ သော ငွေကြေးလက်မရှိခြင်း။	၆	ကျောင်း တွင်း လမ်း၊ မီး၊ ရွာထဲတွင် ချွတ်ထဲ သော ငွေကြေးလက်မရှိခြင်း။
၇	ကျောင်း တွင်း လမ်း၊ မီး၊ ရွာထဲတွင် ချွတ်ထဲ သော ငွေကြေးလက်မရှိခြင်း။	၇	ကျောင်း တွင်း လမ်း၊ မီး၊ ရွာထဲတွင် ချွတ်ထဲ သော ငွေကြေးလက်မရှိခြင်း။
၈	ကျောင်း တွင်း လမ်း၊ မီး၊ ရွာထဲတွင် ချွတ်ထဲ သော ငွေကြေးလက်မရှိခြင်း။	၈	ကျောင်း တွင်း လမ်း၊ မီး၊ ရွာထဲတွင် ချွတ်ထဲ သော ငွေကြေးလက်မရှိခြင်း။
၉	ကျောင်း တွင်း လမ်း၊ မီး၊ ရွာထဲတွင် ချွတ်ထဲ သော ငွေကြေးလက်မရှိခြင်း။	၉	ကျောင်း တွင်း လမ်း၊ မီး၊ ရွာထဲတွင် ချွတ်ထဲ သော ငွေကြေးလက်မရှိခြင်း။
၁၀	ကျောင်း တွင်း လမ်း၊ မီး၊ ရွာထဲတွင် ချွတ်ထဲ သော ငွေကြေးလက်မရှိခြင်း။	၁၀	ကျောင်း တွင်း လမ်း၊ မီး၊ ရွာထဲတွင် ချွတ်ထဲ သော ငွေကြေးလက်မရှိခြင်း။

၈။ မျှော်မှန်းခြင်း - နောင်လာမည့် (၅) နှစ် အတွင်း ကျေးရွာဖွံ့ဖြိုးရေး မျှော်မှန်းလျာထားချက်များအား တင်ပြပါ။

အမျိုးသားအဖွဲ့မှ တင်ပြသောမျှော်မှန်းချက်များ	အမျိုးသမီးအဖွဲ့မှ တင်ပြသောမျှော်မှန်းချက်များ
၁။ လမ်းပန်းဆက်သွယ်ရေးစကားမျှော်မှန်းခြင်းဖြစ်ပြီး မီးဖွားရေး၊ ဝေဒနာလာရေး၊ အဆင်ပြေလာမည်။	၁။ ကျောင်းဆောင်ပို့လောက်မျှရှိခြင်းဖြစ်ပြီး ကျောင်းသူသားများ၊ များစွာသင့်ရန်အဆင်ပြေမည်။
၂။ ကျောင်းဆောင်ပို့လောက်ခြင်းဖြစ်ပြီး ကလေးများပညာရေးတိုးတက်စေရေးအတွက်အဆင်ပြေလာမည်။	၂။ စောက်ဆိုးရေ ပို့လောက်မျှရှိခြင်းဖြစ်ပြီး ရွာသူသားများ၊ များစွာအဆင်ပြေမည်။
၃။ ဖိလျှင်ခြင်းဖြစ်ပြီး ပညာရေး၊ မီးဖွားရေး၊ အိမ်အင်အားလုံး အဆင်ပြေလာမည်။	၃။ ဖိလျှင်ခြင်းဖြစ်ပြီး ရွာသူသားများ၊ ကျောင်းသူသားများ အဆင်ပြေလာမည်။
၄။ ကျွမ်းမာရေးစောအိုးရှိခြင်းဖြစ်ပြီး ကျွမ်းမာရေးအတွက်လုံခြုံမှုရှိလာမည်။ အချို့ကမူ အချို့မရှိမည်။	၄။ ကျွမ်းမာရေးအရာမပြည့်မီရှိလာခြင်းဖြစ်ပြီး ရွာသူသားများ၊ ကလေးပေါက်ကွဲရန်အဆင်ပြေလာမည်။
၅။ အပူပိုင်းပေးစားလာခြင်းဖြစ်ပြီး ရွာသူသားများ အဆင်ပြေစေရေးအတွက် အဆင်ပြေလာမည်။	၅။ မူကြိုကျောင်းရှိခြင်းဖြစ်ပြီး ကလေးပေါက်ကွဲရန်အဆင်ပြေလာမည်။
	၆။ စာတွင်းလမ်းစကားမျှော်မှန်းခြင်းဖြစ်ပြီး ရွာသူသားများ၊ ကျောင်းသူသားများ၊ ဝွားလျာအဆင်ပြေမည်။

၈၊ လူထုဝိခံကိန်း၏ လာမည့် (၄) နှစ်အတွက် အကျုံးဝင်သော ဦးစားပေး ဖွံ့ဖြိုးတိုးတက်မှု လုပ်ငန်း အစီအစဉ်များအားဖော်ပြပါ။

အဆင့်	ကျေးရွာအတွက် ဦးစားပေး ဖွံ့ဖြိုးတိုးတက်မှု လုပ်ငန်းစဉ်များ	အဆိုပြုသူ (အမျိုးသားများ/ အမျိုးသမီးများ/ အမျိုးသား+ အမျိုးသမီး)	ခန့်မှန်းကုန်ကျစရိတ်	အကျိုးခံစားခွင့်ရှိသူ ခန့်မှန်းခြေ အရေအတွက်
၁	ကျွန်းဆောင်းတိုးချဲ့ခြင်း (၈၀၀'x၃၀')	က+မ	၇၆၂ သိန်း	
၂	လှုပ်ဆစ်စီးလှုပ်ငါး	က+မ	၈၀ သိန်း	
၃	အိတ်ကွင်းလှုပ်ကုန်ရမ်း၊ ခင်းခြင်း။ (၄၀၀၀')	က+မ	၄၄၈ သိန်း	
၄	အိတ်ကွင်းဆက်လမ်း (ကျွန်းကျေး၊ ပျံ+ကျွန်းကျေး) လှုပ်ကုန်ရမ်း	က	၃၃၆ သိန်း	
၅	ရေထိပ်တံခါး (၂၁' (၁၀'x၁၅'x၄')	က	၂၂ သိန်း	
X ၆	ရေထိပ်တံခါး (၂၁' (၁၀'x၁၅'x၄')	က		
၇	၄၀၀'ကျွန်းဆောင်းတိုးချဲ့ခြင်း (၂၀'x၃၀')	မ	၁၀၂ သိန်း	
၈	ကျွန်းဆောင်းတိုးချဲ့ခြင်း (၅၄၀')	က	၇၅ သိန်း	
၉	ရေထိပ်တံခါး	မ	၁၀၅ သိန်း	
၁၀	ကျွန်းဆောင်းတိုးချဲ့ခြင်း	က	၂၄၄ သိန်း	
၁၁	အိတ်ကွင်းဆက်လမ်း (ကျွန်းကျေး+ကျွန်းကျေး) (၁၀၀၀'x၁၀၀၀') လှုပ်ကုန်ရမ်း	က	၇၀၀၉ သိန်း	
၁၂	လှုပ်ကုန်ရမ်း (၃၀၀'x၁၀၀၀')	က	၂၇၅ သိန်း	
၁၃	ကျွန်းဆောင်းတိုးချဲ့ခြင်း (၈၀'x၁၀၀')	က	၆ သိန်း	
X ၁၄	ကျွန်းဆောင်းတိုးချဲ့ခြင်း	က		

ပုံစံ - ၈-၃ ကျေးရွာဖွံ့ဖြိုးရေး ဦးစားပေးအစီအစဉ် (Form PC 3)

လမ်းညွှန်ချက်၊ အဆင့်(၃)ကျေးရွာဖွံ့ဖြိုးရေးအစီအစဉ်အောက်အကျဉ်းချုပ်အရ လူထုစည်းရုံးရေးမှူးအဖွဲ့အစည်းဖြင့် ဤပုံစံကိုပြည့်စုံအောင် ဖြည့်သွင်းရမည်။	
လူထုစည်းရုံးရေးမှူး/ဝန်ထမ်း အမည် - <u>စန်ဟိရီရေ</u>	
နေ့စွဲ <u>11.6.19</u>	စက်ဝန်းအား အမှတ်ခြစ်ပါ (✓) <input type="checkbox"/> စက်ဝန်း(၁) <input checked="" type="checkbox"/> စက်ဝန်း(၂) <input type="checkbox"/> စက်ဝန်း(၃) <input type="checkbox"/> စက်ဝန်း(၄)
ပြည်နယ်/ခရိုင် <u>ကရင်</u>	မြို့နယ် <u>ပျဉ်းဘွဲ့</u> ကျေးရွာအုပ်စု <u>အောက်ရေပူ</u> ကျေးရွာ <u>အောက်ရေပူ</u>

က၊ အခက်အခဲအတားအဆီးများအားဆွေးနွေးခြင်း - ယခုလက်ရှိအခြေအနေတွင်ဤကျေးရွာဖွံ့ဖြိုးတိုးတက်ရေးအတွက် အဓိကအခက်အခဲအတားအဆီးများသည် မည်သည်များဖြစ်ပါသနည်း။ (အမျိုးသား/သမီး အနည်းဆုံးအခက်အခဲ ၅ ခုစီဖော်ပြပါ)

အုပ်စုဖွဲ့ဆွေးနွေးမှုများမှ တင်ပြသောအခက်အခဲအတားအဆီးများ	
၁။ ရွာတွင်းလမ်း၊ ဒွဲဒွဲရွာချွဲ၊ ဆက်လမ်း၊ များလမ်း၊ ဣန္ဒြေ၊ လမ်း၊ မြေ၊ စောစောဒီဒွဲ၊ ဟာရီအက်ခီဒီဒွဲ။	<input type="checkbox"/> ကျား <input checked="" type="checkbox"/> ကျား+ မ
၂။ မြေကြီးကျောင်း၊ မြေကြီးကျောင်း၊ ရေပျော်ကလေးများ၊ အဆင်အခြင်ခြင်း။	<input type="checkbox"/> ကျား <input checked="" type="checkbox"/> ကျား+ မ
၃။ မြေကြီးကျောင်း၊ ကျောင်း၊ ရွာသူယားများ၊ သစ်တောကျွန်း၊ ဟာရီအက်ခီဒီဒွဲ၊ ဒွဲဒွဲကျောင်း၊ များ၊ သစ်တောကျွန်း၊ ဟာရီအက်ခီဒီဒွဲ။	<input type="checkbox"/> ကျား <input checked="" type="checkbox"/> ကျား+ မ
၄။ ကျောင်း၊ ဝင်လမ်း၊ မြေ၊ ရွာအတွင်း၊ ဗဟိုဝင်လမ်း၊ ကျောင်း၊ ဝင်လမ်း၊ မြေ၊ ရွာအတွင်း၊ ဗဟိုဝင်လမ်း။	<input checked="" type="checkbox"/> ကျား <input type="checkbox"/> ကျား+ မ
၅။ စား၊ ဆား၊ မြေကြီးကျောင်း၊ ကျောင်း၊ ပေါက်သား၊ အဆင်အခြင်ခြင်း။ (ကျွန်းကျောင်း၊ အဆင်အခြင်ခြင်း၊ စက်ခါ)။	<input type="checkbox"/> ကျား <input checked="" type="checkbox"/> ကျား+ မ

ခ။ မျှော်မှန်းခြင်း- နောင်လာမည့် (၅)နှစ် အတွင်း ကျေးရွာဖွံ့ဖြိုးရေး မျှော်မှန်းလျာထားချက်များအား တင်ပြပါ။

အုပ်စုဖွဲ့ဆွေးနွေးမှုများမှ တင်ပြသောအခက်အခဲအတားအဆီးများ	
၁။ လမ်းပန်း၊ ဆက်လမ်း၊ ကျောင်း၊ မြေကြီးကျောင်း၊ မြေကြီးကျောင်း၊ ကျောင်း၊ မြေကြီးကျောင်း၊ ကျောင်း၊ မြေကြီးကျောင်း။	<input type="checkbox"/> ကျား <input checked="" type="checkbox"/> ကျား+ မ
၂။ မြေကြီးကျောင်း၊ မြေကြီးကျောင်း၊ ကျောင်း၊ ရေပျော်ကလေးများ၊ အဆင်အခြင်ခြင်း၊ မြေကြီးကျောင်း၊ ကျောင်း၊ မြေကြီးကျောင်း။	<input type="checkbox"/> ကျား <input checked="" type="checkbox"/> ကျား+ မ
၃။ မြေကြီးကျောင်း၊ ကျောင်း၊ မြေကြီးကျောင်း၊ ကျောင်း၊ မြေကြီးကျောင်း၊ ကျောင်း၊ မြေကြီးကျောင်း။	<input type="checkbox"/> ကျား <input checked="" type="checkbox"/> ကျား+ မ
၄။ ကျောင်း၊ ဝင်လမ်း၊ ကျောင်း၊ မြေကြီးကျောင်း၊ ကျောင်း၊ မြေကြီးကျောင်း။	<input checked="" type="checkbox"/> ကျား <input type="checkbox"/> ကျား+ မ
၅။ ကျောင်း၊ မြေကြီးကျောင်း၊ ကျောင်း၊ မြေကြီးကျောင်း၊ ကျောင်း၊ မြေကြီးကျောင်း။	<input type="checkbox"/> ကျား <input checked="" type="checkbox"/> ကျား+ မ

အုပ်စုဖွဲ့စည်းရေး ဗျူဟာ ဓာတ်ပြဿာနာ အခက်အခဲ အတားအဆီးများ		
၆။	ရေတံခါး၊ အရှိန်၊ အောက်ခံ၊ ခါးများ၊ ဆူ၊ ဖျော်၊ မျက်နှာ၊ ဖြစ်၊ အခက်အခဲ။	ကျား
၇။	ခါးများ၊ ဖြိုကျ၊ ခုခံ၊ ဝှေ့၊ အောက်ခံ၊ အထွက်ချိန်၊ နည်း၊ ဖြစ်၊ အခက်အခဲ	ကျား
၈။	လယ်ယာ၊ လုပ်ငန်း၊ လုပ်ကိုင်ချိန်၊ နှိုင်း၊ ဝှေ့၊ နည်း၊ ဖြစ်၊ အခက်အခဲ	ကျား
၉။	အောက်ခံ၊ အထွက်ချိန်၊ အထွက်ချိန်၊ ဝါး၊ ဖြစ်၊ အောက်ခံ၊ အထွက်ချိန်၊ အထွက်ချိန်၊ အထွက်ချိန်	ကျား + မ
၁၀။	ကျောင်း၊ ပါဝင်မှု၊ အထွက်ချိန်၊ အထွက်ချိန်၊ အထွက်ချိန်၊ အထွက်ချိန်၊ အထွက်ချိန်၊ အထွက်ချိန်	ကျား + မ
၁၁။	ကျောင်း၊ ဖြစ်၊ ပြုလုပ်၊ ပြုလုပ်၊ အထွက်ချိန်၊ အထွက်ချိန်၊ အထွက်ချိန်၊ အထွက်ချိန်	ကျား + မ
၁။ အောက်ခံ၊ အထွက်ချိန်၊ အထွက်ချိန်၊ အထွက်ချိန်၊ အထွက်ချိန်၊ အထွက်ချိန်		
၂။ အောက်ခံ၊ အထွက်ချိန်၊ အထွက်ချိန်၊ အထွက်ချိန်၊ အထွက်ချိန်၊ အထွက်ချိန်		
၃။ အောက်ခံ၊ အထွက်ချိန်၊ အထွက်ချိန်၊ အထွက်ချိန်၊ အထွက်ချိန်၊ အထွက်ချိန်		
အုပ်စုဖွဲ့စည်းရေး ဗျူဟာ ဓာတ်ပြဿာနာ အခက်အခဲ အတားအဆီးများ		
၆။	ရေတံခါး၊ ဂြိုဟ်၊ ဖြစ်၊ ဖြစ်၊ များ၊ ရေထုံ၊ အထွက်ချိန်၊ ဝါး၊ အထွက်ချိန်၊ များ၊ လာမည်	ကျား
၇။	အထွက်ချိန်၊ များ၊ လာမည်၊ ဖြစ်၊ ဖြစ်၊ ဖြစ်၊ ဖြစ်၊ အထွက်ချိန်၊ အထွက်ချိန်	ကျား + မ
၈။	ကျောင်း၊ ပါဝင်မှု၊ အထွက်ချိန်၊ ဖြစ်၊ ကျောင်း၊ အထွက်ချိန်၊ အထွက်ချိန်၊ အထွက်ချိန်	ကျား + မ
၉။	ကျောင်း၊ ဖြစ်၊ ဖြစ်၊ ကျောင်း၊ လာမည်၊ ဖြစ်၊ ကျောင်း၊ အထွက်ချိန်၊ အထွက်ချိန်	ကျား + မ

ပုံစံ - ၈-၃ ကျေးရွာဖွံ့ဖြိုးရေး ဦးစားပေးအစီအစဉ် (Form PC 3)

လမ်းညွှန်ချက်၊ အထောက်အကူပြု	အဆင့်(၃)ကျေးရွာမှိုင်းရက်အစည်းအဝေးပြီးဆုံးသောအခါ ကော်မတီသည် လူထုစည်းရုံးရေးမှူးအကူအညီဖြင့် ဤပုံစံကိုပြည့်စုံအောင် ဖြည့်သွင်းရမည်။	ကျေးရွာစီမံကိန်း
လူထုစည်းရုံးရေးမှူး/ဝန်ထမ်း အမည် စန်ဟိန်မာ		
နေ့စွဲ ၂၀.၆.၂၀	စက်ဝန်းအား အမှတ်ခြစ်ပါ (V) <input type="checkbox"/> စက်ဝန်း(၁) <input type="checkbox"/> စက်ဝန်း(၂) <input checked="" type="checkbox"/> စက်ဝန်း(၃) <input type="checkbox"/> စက်ဝန်း(၄) <input type="checkbox"/>	
ပြည်နယ်/တိုင်း ကရင်	မြို့နယ် ဖိုင်းရှင်	ကျေးရွာအုပ်စု အောက်ရေပူ
		ကျေးရွာ အောက်ရေပူ

က။ အခက်အခဲအတားအဆီးများအားဆွေးနွေးခြင်း -

ယခုလက်ရှိအခြေအနေတွင်ဤကျေးရွာဖွံ့ဖြိုးတိုးတက်ရေးအတွက်အဓိကအခက်အခဲအတားအဆီးများသည် မည်သည်များဖြစ်ပါသနည်း။ (အမျိုးသား/သမီး အနည်းဆုံးအခက်အခဲ ၅ ခုစီဖော်ပြပါ)

အုပ်စုဖွဲ့ဆွေးနွေးမှုများမှ တင်ပြသောအခက်အခဲအတားအဆီးများ	
၁။ ရွာတွင်းလမ်း၊ ချွဲ၊ ရွာချင်း၊ ဆက်လမ်းများ၊ လမ်းကျဉ်း၊ လမ်းဖြတ်၊ ဘေးကင်းသောလမ်းဆုံ၊ အဆင်ပြေစေရန်အတွက်	<input type="checkbox"/> ကျား <input type="checkbox"/> မ <input checked="" type="checkbox"/> ကျား+မ
၂။ ကျောင်းခြံစည်းရုံးခြင်း၊ မြေလှည့်မှုပြုလုပ်ရန်အတွက်၊ သားများ၊ မိဘတို့နှင့် အနီးအနားရှိအိမ်ခြံမြေ	<input type="checkbox"/> ကျား <input type="checkbox"/> မ <input checked="" type="checkbox"/> ကျား+မ
၃။ များပြားစွာဖြန့်ဖြူးထားသော ကျောင်း၊ ကျောင်း၊ ကျောင်း၊ ကျောင်း၊ ကျောင်း၊ အဆင်ပြေစေရန်အတွက်	<input type="checkbox"/> ကျား <input checked="" type="checkbox"/> မ <input type="checkbox"/> ကျား+မ
၄။ ကျောင်း၊ ကျောင်း၊ ကျောင်း၊ ကျောင်း၊ ကျောင်း၊ ကျောင်း၊ ကျောင်း၊ ကျောင်း၊ ကျောင်း၊ ကျောင်း၊ ကျောင်း၊ ကျောင်း၊ ကျောင်း၊ ကျောင်း၊ ကျောင်း၊ ကျောင်း၊	<input checked="" type="checkbox"/> ကျား <input type="checkbox"/> မ <input type="checkbox"/> ကျား+မ
၅။ ကျောင်း၊ ကျောင်း၊ ကျောင်း၊ ကျောင်း၊ ကျောင်း၊ ကျောင်း၊ ကျောင်း၊ ကျောင်း၊ ကျောင်း၊ ကျောင်း၊ ကျောင်း၊ ကျောင်း၊ ကျောင်း၊ ကျောင်း၊ ကျောင်း၊ ကျောင်း၊	<input type="checkbox"/> ကျား <input type="checkbox"/> မ <input checked="" type="checkbox"/> ကျား+မ
	<input type="checkbox"/> ကျား <input type="checkbox"/> မ <input type="checkbox"/> ကျား+မ

ခ။ မျှော်မှန်းခြင်း- နောင်လာမည့် (၅)နှစ် အတွင်း ကျေးရွာဖွံ့ဖြိုးရေး မျှော်မှန်းလျာထားချက်များအား တင်ပြပါ။

အုပ်စုဖွဲ့ဆွေးနွေးမှုများမှ တင်ပြသောအခက်အခဲအတားအဆီးများ	
၁။ လမ်းပန်းဆက်သွယ်ရေး၊ ကျောင်း၊ မြေခြင်း၊ မြေ ဦးစွာ၊ ကျေးရွာ၊ ကျေးရွာ၊ ကျောင်း၊ ကျောင်း၊ ကျောင်း၊ ကျောင်း၊ ကျောင်း၊ ကျောင်း၊ ကျောင်း၊ ကျောင်း၊	<input type="checkbox"/> ကျား <input type="checkbox"/> မ <input checked="" type="checkbox"/> ကျား+မ
၂။ ကျောင်း၊ ကျောင်း၊ ကျောင်း၊ ကျောင်း၊ ကျောင်း၊ ကျောင်း၊ ကျောင်း၊ ကျောင်း၊ ကျောင်း၊ ကျောင်း၊ ကျောင်း၊ ကျောင်း၊ ကျောင်း၊ ကျောင်း၊ ကျောင်း၊ ကျောင်း၊	<input type="checkbox"/> ကျား <input type="checkbox"/> မ <input checked="" type="checkbox"/> ကျား+မ
၃။ ကျောင်း၊ ကျောင်း၊ ကျောင်း၊ ကျောင်း၊ ကျောင်း၊ ကျောင်း၊ ကျောင်း၊ ကျောင်း၊ ကျောင်း၊ ကျောင်း၊ ကျောင်း၊ ကျောင်း၊ ကျောင်း၊ ကျောင်း၊ ကျောင်း၊ ကျောင်း၊	<input type="checkbox"/> ကျား <input checked="" type="checkbox"/> မ <input type="checkbox"/> ကျား+မ
၄။ ကျောင်း၊ ကျောင်း၊ ကျောင်း၊ ကျောင်း၊ ကျောင်း၊ ကျောင်း၊ ကျောင်း၊ ကျောင်း၊ ကျောင်း၊ ကျောင်း၊ ကျောင်း၊ ကျောင်း၊ ကျောင်း၊ ကျောင်း၊ ကျောင်း၊ ကျောင်း၊	<input checked="" type="checkbox"/> ကျား <input type="checkbox"/> မ <input type="checkbox"/> ကျား+မ
၅။ ကျောင်း၊ ကျောင်း၊ ကျောင်း၊ ကျောင်း၊ ကျောင်း၊ ကျောင်း၊ ကျောင်း၊ ကျောင်း၊ ကျောင်း၊ ကျောင်း၊ ကျောင်း၊ ကျောင်း၊ ကျောင်း၊ ကျောင်း၊ ကျောင်း၊ ကျောင်း၊	<input type="checkbox"/> ကျား <input type="checkbox"/> မ <input checked="" type="checkbox"/> ကျား+မ
	<input type="checkbox"/> ကျား <input type="checkbox"/> မ <input type="checkbox"/> ကျား+မ

၀။ လူထုစီမံကိန်း၏ လာမည့် (၄) နှစ်အတွက် အကျုံးမဝင်သော ဦးစားပေး ဖွံ့ဖြိုးတိုးတက်မှု လုပ်ငန်း အစီအစဉ်များအားဖော်ပြပါ။

ဦးစားပေး အဆင့် သတ်မှတ်ရက်	ကျေးရွာအတွက် ဦးစားပေး ဖွံ့ဖြိုးတိုးတက်မှု လုပ်ငန်းစဉ်များ	အဆိုပြုသူ (အမျိုးသားများ/ အမျိုးသမီးများ/ အမျိုးသား + အမျိုးသမီး)	အခန်းကဏ္ဍ	ခန့်မှန်း ကုန်ကျစရိတ်	အကျိုးခံစားခွင့်ရှိသူ ခန့်မှန်းခြေ အရေအတွက်		
					ကျား	မ	ပေါင်း
၀	ရွာတွင်း ကွက်ကုန်လမ်း ခင်းခြင်း ယူပိုင်ခြင်း	ကမ္ဘိုးသိန်း + ကမ္ဘိုးသာ	ပရိယာဇ်ကန် ဖွဲ့စည်းရေး	၂၀၀	၅၈၉	၃၇၃	၇၆၂
၂	ရွာတွင်း ဆက်သွယ်ရေးလမ်း ခင်းခြင်း ယူပိုင်ခြင်း	ကမ္ဘိုးသာ	"	၂၀၀	၅၈၉	၃၇၃	၇၆၂
၃	ကျေးရွာတွင်း ခြံရံဖန်တီးရေး ဖြစ်ပေါ်စေရေး	ကမ္ဘိုးသိန်း + ကမ္ဘိုးသာ	ပညာရေး	၂၅၀	၅၈၉	၃၇၃	၇၆၂
၄	မူလကျေးရွာတွင်း ဆက်သွယ်ရေး ယူပိုင်ခြင်း	ကမ္ဘိုးသာ	ပညာရေး	၂၅၀	၅၈၉	၃၇၃	၇၆၂
၅	ခြံရံ ယူပိုင်ခြင်း						
၆	ကျေးရွာတွင်း ပညာရေး ယူပိုင်ခြင်း	ကမ္ဘိုးသာ	ကဏ္ဍ	၅၀	၅၈၉	၃၇၃	၇၆၂

၁။ လူထုစီမံကိန်း၏ လာမည့် (၄) နှစ်အတွက် အကျုံးမဝင်သော ဦးစားပေး ဖွံ့ဖြိုးတိုးတက်မှု လုပ်ငန်း အစီအစဉ်များအားဖော်ပြပါ။

အဆင့်	ကျေးရွာအတွက် ဦးစားပေး ဖွံ့ဖြိုးတိုးတက်မှု လုပ်ငန်းစဉ်များ	အဆိုပြုသူ (အမျိုးသားများ/ အမျိုးသမီးများ/ အမျိုးသား + အမျိုးသမီး)	အခန်းကဏ္ဍ
၁	ကသာရွာတွင်း ဆက်သွယ်ရေး ယူပိုင်ခြင်း	ကမ္ဘိုးသိန်း + ကမ္ဘိုးသာ	ကဏ္ဍ
၂			
၃			
၄			
၅			

ခေါင်းဆောင်၊ ကျေးရွာစီမံကိန်းအထောက်အကူပြုကော်မတီမှအတည်ပြုသည်။

အမည် ကျေးရွာစီမံကိန်း လက်မှတ် ကျေး နေ့စွဲ ၂၀၁၆.၇.၃၀

၁၁။ အစည်းဝေးမှတ်တမ်းများ

အစည်းအဝေးမှတ်တမ်း

ကျေးရွာအမည် - အောဏ်ကျေး

အချိန်/နေ့ရက်- ၁၁.၆.၁၉ / 10:40 AM

ကျေးရွာအုပ်စုအမည်- ဇေဝဂါဏ်ကျေး

နေရာ - ကျေးရွာကျေး

အစည်းအဝေးပြုလုပ်ရခြင်းအကြောင်းအရာ မ...ဒ်...ကြီး...ကျေးရွာ...အစည်းအဝေး (ဒုတိယအကြိမ်)

ဆွေးနွေးချက်နှင့် ဆုံးဖြတ်ချက်

- လူထုဆုတ်ခွင့်၊ ကျေး မြို့၊ တစ် နှစ်ကို အထောက်အကူ ပြုခြင်း။
 - ဖိတ်ဆက်ခြင်း ။ ရှည်ရှည်ချစ်ချစ် နှစ်စဉ် ဂုဏ်ထူးဆောင်များ ဝါဒဖြူဖြူ ပြုခြင်း။ ရွာထုထူများ အစည်းအဝေး ပံ့ပိုးဆောင်ရွက်ခြင်း နှင့်
 ကက်ကြပ် ပူးပေါင်း ပါဝင် ကျင့်ကြံ၊ ကျေးရွာ၊ ကျေးရွာအုပ်စု ဖွံ့ဖြိုး
 တိုးတက် ရှေ့ဖွယ်ဆောင်ရွက် ပံ့ပိုး ကူညီပေးခြင်း။
 - ကျေးရွာ ဝါဒဖြူဖြူ နှင့် ကျေးရွာ ပေး တစ် အထောက်အကူ ပြုခြင်း။
 - ပွင့်လင်း ဖြစ်လာ မြှင့်မြှင့်ခြင်း ။ ဝေဖန် ကြံဖော် ပြုခြင်းကို ကျေးရွာ အဖွဲ့
 ဆက် ပြန် ချစ် နှစ်စဉ် နှစ်စဉ် စီမံကိန်း စက်ဝန်း ပြုခြင်း ။ ဂုဏ်ထူး
 ဆောင်ရွက် ကျေးရွာ အုပ်စု ဖွံ့ဖြိုး တိုးတက် ပြုခြင်း ။

- စေတနာ့ဝန်ထမ်း၊ ကပထမ၌ စက်ဝန်းက ပါယောဏ်ကို ပြန်ရွေး၍

အားပေးသောသူ။

- ကော်ဖီစီစဉ်များ၏အားကိုး၊ ဝတ္တရားကို အရေးစိတ် ပြန်ရှင်းပြခြင်း

- စီစဉ်ရေးရာ၊ ပြောပြခြင်း၊ ပြောပြခြင်း

- ဝယ်ယူရေး၊ ဆပ်ကော်မတီ (အပြောင်းအလဲမရှိပါ။)

၌ ယူပတ်ဆိုင်ရာများ

- စောင့်ကြည့်ပြီးစေရေး၊ ပြောပြခြင်း၊ ပြောပြခြင်း၊ ပြောပြခြင်း (အပြောင်းအလဲမရှိပါ။)

- PRA tools ပြန်လည်ချပြခြင်း

- မြေပုံပြန်လည်ချပြခြင်း၊ ပြန်လည်ချခြင်း

- ကျေးဇူးကောင်း၊ ကျေးဇူးပြုပေးမှု၊ ကောင်းမှုများကို ပြန်လည်ဆောင်ရွက်ခြင်း (PRA လေ့လာမှုပြုနိုင်မှုကို ကမ္ဘာ့ထုတ်လုပ်မှု၊ ကျေးဇူးပြုပေးမှု)

- ကျေးဇူးကောင်း၊ ပြောပြခြင်း၊ ပြောပြခြင်း

- ကျေးဇူးရှိ၊ အားပေးမှုများ၊ ကောင်းမှုများ၊ ကောင်းမှုများ

- အထူးသဖြင့် စုံစမ်းမှု၊ ပြောပြခြင်း၊ ပြောပြခြင်း

မှတ်တမ်းပြုသူ - အမည် - ရော်ဟိမ္မာ၊ လက်မှတ် - *Sanyu* ဇူလိုင် 11.6.19

အတည်ပြုသူ - အမည် - ဒေါ်ခင်စော၊ လက်မှတ် - *စော* ဇူလိုင် 11.6.19

၁၂။ ကဏ္ဍအလိုက်ဦးစားပေးဖွံ့ဖြိုးရေးလုပ်ငန်းစဉ်များ

ကဏ္ဍအလိုက် ဦးစားပေးလုပ်ငန်းစဉ်များ				ကျေးရွာအုပ်စု - ကောက်ချက်		
စဉ်	ဦးစားပေးအစီအစဉ်	လုပ်ငန်းအမျိုးအစား	အဆိုပြုသူ		စောက်ပဲမည်အဖွဲ့အစည်း (အဖွဲ့ခေါင်း)	မှတ်ချက်
			ကျား	မ		
(၁) တောင်ကုန်းကျေးရွာအုပ်စု (၁၀၀၀) နေရာအဖြစ်	၁။	အထွေထွေလုပ်ငန်း			၂၀၂၀	၀၀၀/၀၀၀
	၂။	အထွေထွေလုပ်ငန်း			၂၀၂၀	၀၀၀/၀၀၀
	၃။	အထွေထွေလုပ်ငန်း			၂၀၂၀	၀၀၀/၀၀၀
(၂) တောင်ကုန်းကျေးရွာအုပ်စု (၁၀၀၀) နေရာအဖြစ်	၁။	အထွေထွေလုပ်ငန်း			၂၀၂၀	၀၀၀/၀၀၀
	၂။	အထွေထွေလုပ်ငန်း			၂၀၂၀	၀၀၀/၀၀၀
	၃။	အထွေထွေလုပ်ငန်း			၂၀၂၀	၀၀၀/၀၀၀
(၃) တောင်ကုန်းကျေးရွာအုပ်စု (၁၀၀၀) နေရာအဖြစ်	၁။	အထွေထွေလုပ်ငန်း			၂၀၂၀	၀၀၀/၀၀၀
	၂။	အထွေထွေလုပ်ငန်း			၂၀၂၀	၀၀၀/၀၀၀
	၃။	အထွေထွေလုပ်ငန်း			၂၀၂၀	၀၀၀/၀၀၀

