

ပြည်ထောင်စုသမ္မတ မြန်မာနိုင်ငံတော် အစိုးရ
စိုက်ပျိုးရေး၊ မွေးမြူရေးနှင့် ဆည်မြောင်းဝန်ကြီးဌာန
ကျေးလက်ဒေသဖွံ့ဖြိုးတိုးတက်ရေးဦးစီးဌာန
ပင်လည်ဘူးမြို့နယ်



လူထုဗဟိုပြုစီမံကိန်း
National Community Driven Development Project
(NCDDP)



ကျေးရွာဖွံ့ဖြိုးရေးအစီအစဉ်
Village Development Plan (VDP)
အောက်စုကျေးရွာ၊ အလယ်စုအုပ်စု

၂၀၁၈ခုနှစ်

ပင်လည်ဘူးမြို့



မာတိကာ

၁။ပင်လည်ဘူးမြို့နယ်မြေပုံ 2

၂။အလယ်စုအုပ်စုမြေပုံ 3

၃။ကျေးရွာအုပ်စုတွင်ပါဝင်သောကျေးရွာစာရင်းများ 4

၄။ကျေးရွာအခြေခံအချက်အလက်များ 4

၅။လူထုပူးပေါင်းပါဝင်သောလူမှုဆန်းစစ်ခြင်းနှင့်အကဲဖြတ်ခြင်းလုပ်ငန်းစဉ် (PSA/PRA) အကျဉ်းချုပ် 6

၆။ကျေးရွာဖွံ့ဖြိုးရေးအစီအစဉ်အတွက်အသုံးပြုခဲ့သော PRA tools များနှင့်တစ်ခုချင်းစီအတွက်သုံးသပ်ချက်များ .. 8

၇။ကျေးရွာကော်မတီဖွဲ့စည်းခြင်းနှင့်ဖွံ့ဖြိုးရေးစီမံချက်ရေးဆွဲခြင်းမှတ်တမ်းဓါတ်ပုံများ 28

၈။ကော်မတီစာရင်း 31

၉။ပုံစံ(၁) ကျေးရွာအခြေခံချက်လက်များ 35

၁၀။ပုံစံ ၂ စီမံကိန်းစက်ဝန်းအချိန်ဇယား 50

၁၁။ပုံစံ ၃ ကျေးရွာဖွံ့ဖြိုးရေးဦးစားပေးအစီအစဉ် 51

၁၂။ပုံစံ ၄ ကျေးရွာဖွံ့ဖြိုးရေးစီမံကိန်းလုပ်ငန်းခွဲရွေးချယ်ခြင်းပုံစံ 62

၁၃။အစည်းဝေးမှတ်တမ်းများ 63

၁၄။ကဏ္ဍအလိုက်ဦးစားပေးဖွံ့ဖြိုးရေးလုပ်ငန်းစဉ်များ 71



၁။ ပင်လည်ဘူးမြို့နယ် မြေပုံ

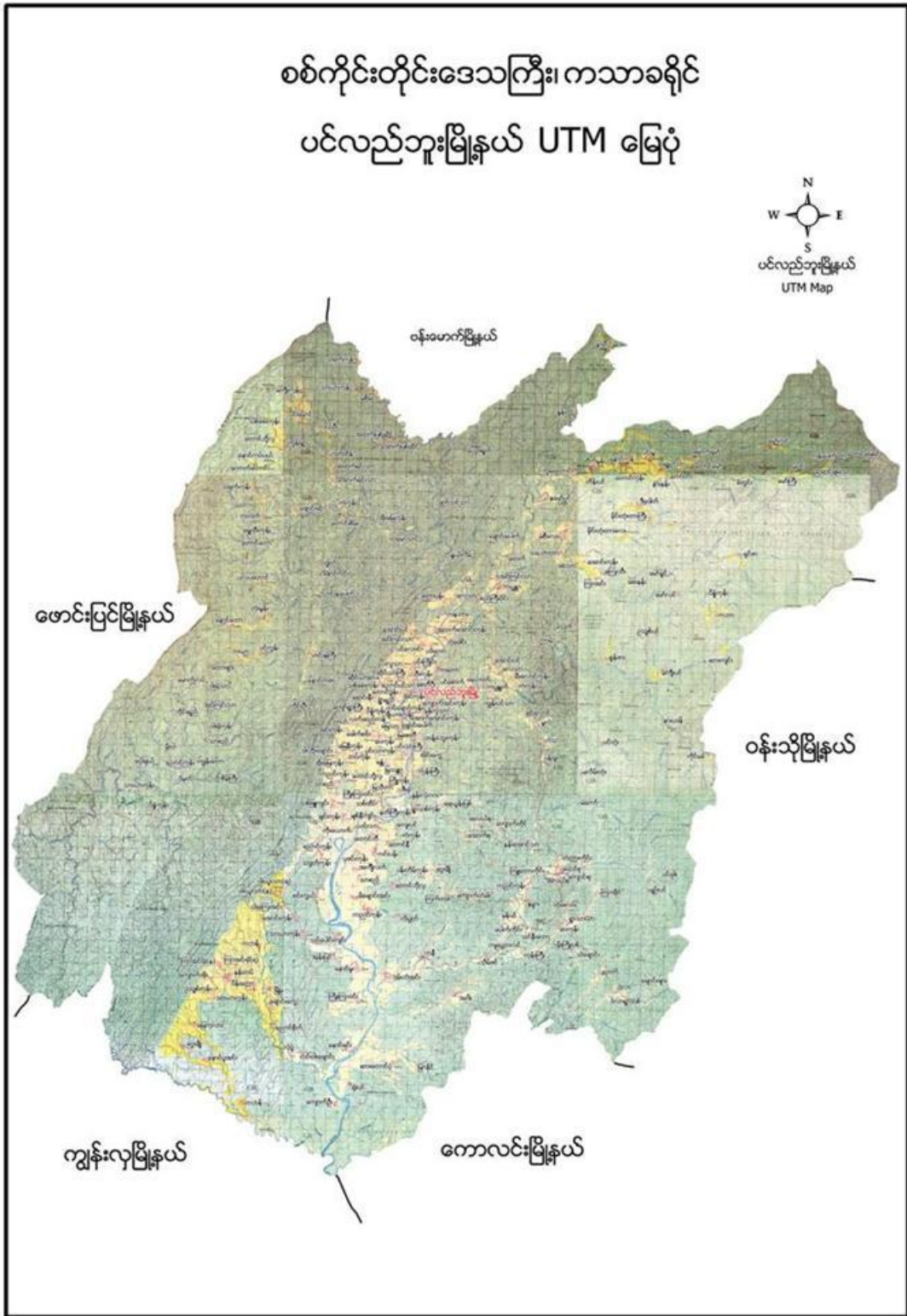



၂။ အလယ်စုအုပ်စုမြေပုံ

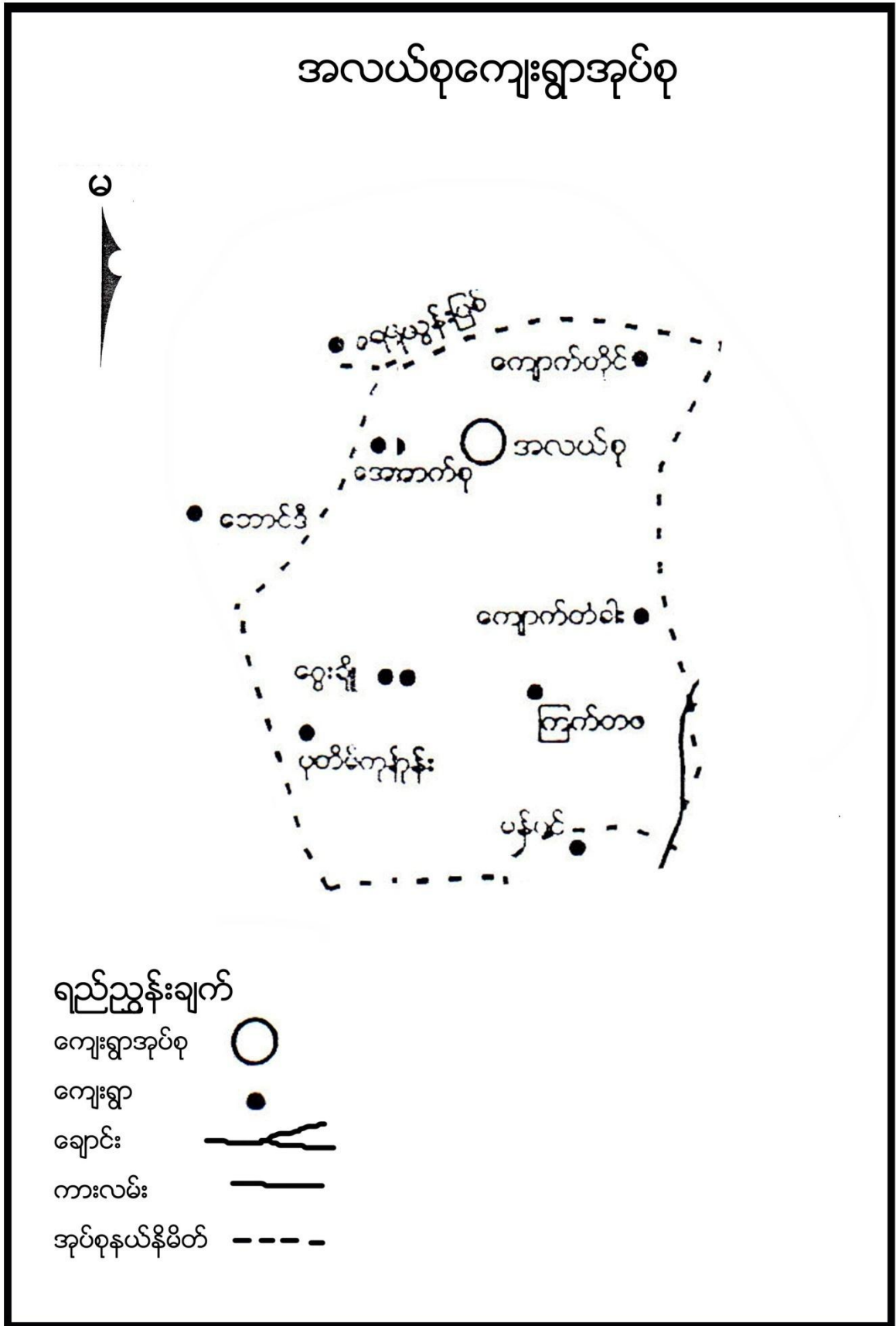



၃။ ကျေးရွာအုပ်စုတွင်ပါဝင်သောကျေးရွာစာရင်းများ

ကျောက်တိုင်၊ အလယ်စု၊ အောက်စု၊ ငွေချို၊ ပန်းတိမ်ကုန်း၊ ကြက်တဖ၊
ကျောက်တံကားကျေးရွာ တို့ပါဝင်သည်။

၄။ ကျေးရွာအခြေခံအချက်အလက်များ

၁။ ကျေးရွာသမိုင်းအကျဉ်း

လွန်ခဲ့သောနှစ် (၁၅၀) ခန့်ကတောင်တလုံးကျေးရွာဟုခေါ်တွင်ခဲ့သည်။တောင်တလုံးကျေးရွာဟုခေါ်ခြင်းမှာအောက်စုကျေးရွာ၏ အနောက်တည့်တည့် (၂)မိုင်ခန့်အကွာတွင် အမြင့်ပေ (၁၅၀၀)ကျော်ခန့် ရှိတောင်မကြီးကိုအစွဲပြု၍တောင်တလုံးဟုအမည်ခေါ်တွင်လာသည်။တောင်တလုံးတွင်အောက်စုအလယ်စုကျောက်တိုင်ပေါင်း၍တောင်တလုံးဟုခေါ်ခြင်းဖြစ်သည်။တောင်တလုံးဟုခေါ်ရာတွင် သုံးရွာလုံးနှင့်သက်ဆိုင်သည်။အောက်စုကျေးရွာကိုတောင်တလုံးဟုခေါ်သလိုအောက်စုကျေးရွာဟုလည်းခေါ်လို့လည်းရပါသည်။

အောက်စုကျေးရွာသည်ပင်လည်ဘူးမြို့နှင့်(၁၆)မိုင်ခန့်ကွာဝေးပါသည်။အောက်စုကျေးရွာလမ်းနှင့်ရွာချင်းဆက်လမ်းများမှာမြေသားလမ်းများဖြစ်ပါသည်။မိုးတွင်းအခါတွင်လမ်းဆက်သွယ်ရေးမှာအလွန်ပင်ခက်ခဲပါသည်။စိုက်ပျိုးရေးအနေနှင့် ဆန်စပါးကိုအဓိကစိုက်ပျိုးကြပြီး ကြက်သွန်၊ နေကြာ၊ ပဲအမျိုးမျိုး၊ ဖရဲသီး၊ ခရမ်းချဉ်၊ အာလူးစသည်များကိုလည်းတစ်နိုင်စိုက်ပျိုးကြသည်။မွေးမြူရေးအနေနှင့် ကြက်၊ ဝက်၊ ကျွဲ၊ နွား၊ငါးစသည်တို့ကိုလည်းမွေးမြူကြသည်။ ဝင်ငွေအသင့်အတင့် ကောင်းမွန်မှု ရှိပါသည်။ဗုဒ္ဓဘာသာကိုကိုးကွယ် ကြသည်။ဘာသာတရားကိုလည်းကိုင်းရှိုင်းကြပြီးစည်းလုံးညီညွတ်မှုလည်းရှိပါ သည်။

၂။ လူနည်းစုလူမျိုးစုအိမ်ထောင်စု

အမျိုးအစား	အိမ်ထောင်စု	ကျား	မ	စုစုပေါင်း
မရှိ	-	-	-	-

၃။ကျေးရွာတွင်းရှိ စုစုပေါင်းအိမ်ထောင်စု

အမျိုးအစား	အိမ်ထောင်စု	ကျား	မ	စုစုပေါင်း
ဗမာ	၅၃	၃၈	၁၅	၅၃



၄။ ထိခိုက်လွယ်အုပ်စု

ထိခိုက်လွယ်အုပ်စု	အိမ်ထောင်စု	ကျား	မ	စုစုပေါင်း
သက်ကြီး	၂၀	၇	၁၃	၂၀
မြေယာမဲ့				
မသန်စွမ်း				

၅။ အဓိကစီးပွားရေးလုပ်ငန်းများ

စိုက်ပျိုးရေး	မွေးမြူရေး	အသေးစားစီးပွားရေး	အခြား
စပါး	ကျွဲ	အသေးစားဆိုင်	လက်သမား
မြေပဲ	နွား		
နှမ်း	ဝက်	ကုန်သည်	ပန်းရံ
	ကြက်		

၆။ ကျေးရွာအတွင်းအဓိကပိုင်ဆိုင်မှုများ

ကျေးရွာပိုင်ဆိုင်မှုများ	စိုက်ပျိုးခြေမ	စားကျက်ခြေမ	သစ်တောခြေမ	သဲ/ကျောက်ရရှိမှု	ရေတွင်း/ရေကန်	စက်ရေတွင်း
အရေအတွက်	၈၀၉က	၁၃၀၀၉က	၁၂၀၀-၉က	ရှိ	၂/၁	-
ကျေးရွာပိုင်ဆိုင်မှုများ	ကား	ထော်လာဂျီ	မြေတူးစက်	လမ်းကြိုတ်စက်	အသေးစားဆည်	ဈေးဆိုင်
အရေအတွက်	၁	-	-	-	၂	၁

၇။ ကျေးရွာအတွင်းအခြားပိုင်ဆိုင်မှုများ

ကျေးရွာပိုင်ဆိုင်မှုများ	ရေတင်စက်	ထွန်	ထယ်	ကျွဲ	နွား
အရေအတွက်	၆	၅၃	၅၃	၂၂	၈၂
ကျေးရွာပိုင်ဆိုင်မှုများ	ဝက်	ဆိုင်ကယ်	ကျွမ်းကျင်လုပ်သား	လုပ်သား	
အရေအတွက်	၂၀	၂၁	၂	၃၂	

၈။ အခြားကျေးရွာရှိအသုံးပြုနိုင်သောအရင်းအမြစ်/အချက်အလက်များ

အရင်းအမြစ်	ဆေးခန်း	အ.လ.က/အ.ထ.က	ဈေး	ကျွမ်းကျင်လုပ်သား	လုပ်သား	မြေတူးစက်	လမ်းကြိုတ်စက်
အရေအတွက်	၁	၁၊	-	၅	၃၀	-	-



က်							

၅။ လူထုပူးပေါင်းပါဝင်သောလူမှုဆန်းစစ်ခြင်း နှင့် အကဲဖြတ်ခြင်းလုပ်ငန်းစဉ် (PSA/PRA) အကျဉ်းချုပ်

စဉ်	အကြောင်းအရာ	ရက်စွဲ	ဦးတည်အုပ်စု	တက်ရောက်သူ			အဓိကဆွေးနွေးချက်များ
				ကျား	မ	ပေါင်း	
၁	ကျေးရွာလူမှုရေးပြ၊ သယ်ယူပို့ဆောင်ရေးပြ (Social Map/ Resource Map)	၂၁-၁၀-၂၀၁၇	ရပ်မိရပ်ဖ၊ ကော်မတီဝင်များ	၂၄	၁၈	၄၂	အိမ်အမျိုးအစားများ၊ အခြေခံအဆောက်အအုံများ၊ လမ်းပန်းဆက်သွယ်ရေးအခြေအနေလယ်ယာမြေများ၊ မြစ်ချောင်းများ၊ ရေတွင်းရေကန်များ၊ သစ်တောများ
၂	ကျေးရွာအိမ်မက်ပြ မြေပုံ (Dream Map)	၂၁-၁၀-၂၀၁၇	ကျေးရွာစီ/ ထောက်အဖွဲ့၊ ကျေးရွာလူထု	၂၄	၁၈	၄၂	နောင်တစ်ချိန်တွင် ကျေးရွာတွင် ဖြစ်စေချင်သော/ မြင်စေချင်သော အရာများထည့်သွင်းရေးဆွဲခြင်း
၃	လူမှုစီးပွားအဆင့် သတ်မှတ်ခြင်း (Wealth Ranking)	၂၁-၁၀-၂၀၁၇	ချမ်းသာ၊ အလယ်အလတ်၊ နွမ်းပါး၊ အလွန်နွမ်းပါးအုပ်စုများ	၂၄	၁၈	၄၂	ကျေးရွာလူမှုစီးပွားအုပ်စုများခွဲခြားသတ်မှတ်နိုင်ရေးအတွက် အခြေခံစံနှုန်းများသတ်မှတ်ခြင်း၊ ကျေးရွာသားများနှင့် အများသဘောတူခွဲခြားသတ်မှတ်ခြင်း
၄	ကျား-မရေးရာကဏ္ဍ၊ ပိုင်ဆိုင်မှုနှင့်ခွဲခြမ်းစိတ်ဖြာမှု	၂၁-၁၀-၁၇	ကျေးရွာစီ/ ထောက်အဖွဲ့၊ ကျေးရွာလူထု	၉	၁၁	၂၀	ပြဿနာ၊ အခွင့်အရေး၊ လက်ရှိအခြေအနေကို သိရှိရန် နှင့် ပြောင်းလဲနိုင်သည်ပုံစံများ



၅	ရာသီခွင်ပြပြက္ခဒိန် (Seasonal Calendar)	၂၁-၁၀-၂၀၁၇	ကော်မတီဝင်၊ အမျိုးသမီး၊ အမျိုးသားများ	၂၄	၁၈	၄၂	ရာသီဥတု၊ စိုက်ပျိုးသီးနှံများ၊ လယ်ယာလုပ်ငန်းများ၊ နေ့စားလုပ်ငန်းများ၊ မွေးမြူရေးလုပ်ငန်းများ၊ ဝမ်းစာဖူလုံမှု နှင့် ပွဲတော်များ
၆	ပင့်ကူအိမ် ကွန်ယက် (Spider Web)	၂၁-၁၀-၂၀၁၇	အမျိုးသားများ နှင့် အမျိုးသမီးများ	၂၄	၁၈	၄၂	အမျိုးသားများ နှင့် အမျိုးသမီးများတန်းတူအခွင့်အရေးရရှိမှု နှင့် မရရှိသည့် အကြောင်းအရင်းများ
၇	အဖွဲ့အစည်းချိတ် ဆက်ပုံ (Venn Diagram)	၂၁-၁၀-၂၀၁၇	ကျေးရွာအုပ် ချုပ်ရေးအဖွဲ့၊ ကျေးရွာစီ/ ထောက်အဖွဲ့	၂၄	၁၈	၄၂	ကျေးရွာတွင်းရှိအဖွဲ့အစည်းများနှင့် မည်သို့သောလုပ်ငန်းများအတွက် မည်သည့်အဖွဲ့များချိတ်ဆက်လုပ် ကိုင်မှု
၈	အခက်အခဲလုပ်ငန်း မျှော်မှန်းချက် များဖော်ထုတ်ခြင်း	၂၁-၁၀-၂၀၁၇	အမျိုးသားအုပ်စု၊အ မျိုးသမီးအုပ်စု၊လူင ယ်အုပ်စု၊ ရပ်မိရပ်ဖအုပ်စု	၂၄	၁၈	၄၂	ဆွေးနွေးထားသောအခြေခံအခ ဆက်အဦးများနှင့် အသက်မွေးဝမ်းကျောင်း လုပ်ငန်းများ၊ ကျန်းမာရေး၊ ပညာရေး
၉	ကျေးရွာ၏ (၅)နှစ်စာဦးစားပေး အစီအစဉ်ပြ ဇယား(Metric Ranking)	၂၁-၁၀-၂၀၁၇	အမျိုးသားအုပ်စု၊အ မျိုးသမီးအုပ်စု၊လူင ယ်အုပ်စု၊ ရပ်မိရပ်ဖအုပ်စု	၂၄	၁၈	၄၂	အကျိုးပြုပြီးရေး၊ အကျိုးခံစားခွင့် နှင့် အဓိကလိုအပ်ချက်များပေါ်မူတည်၍ ဆုံးဖြတ်သည်။



၆။ ကျေးရွာဖွံ့ဖြိုးရေးအစီအစဉ်အတွက်အသုံးပြုခဲ့သော PRA tools များနှင့်တစ်ခုခြင်းစီအတွက် သုံးသပ်ချက်များ

၆.၁။ ကျေးရွာလူမှုရေးပြမြေပုံ နှင့် သုံးသပ်ချက်

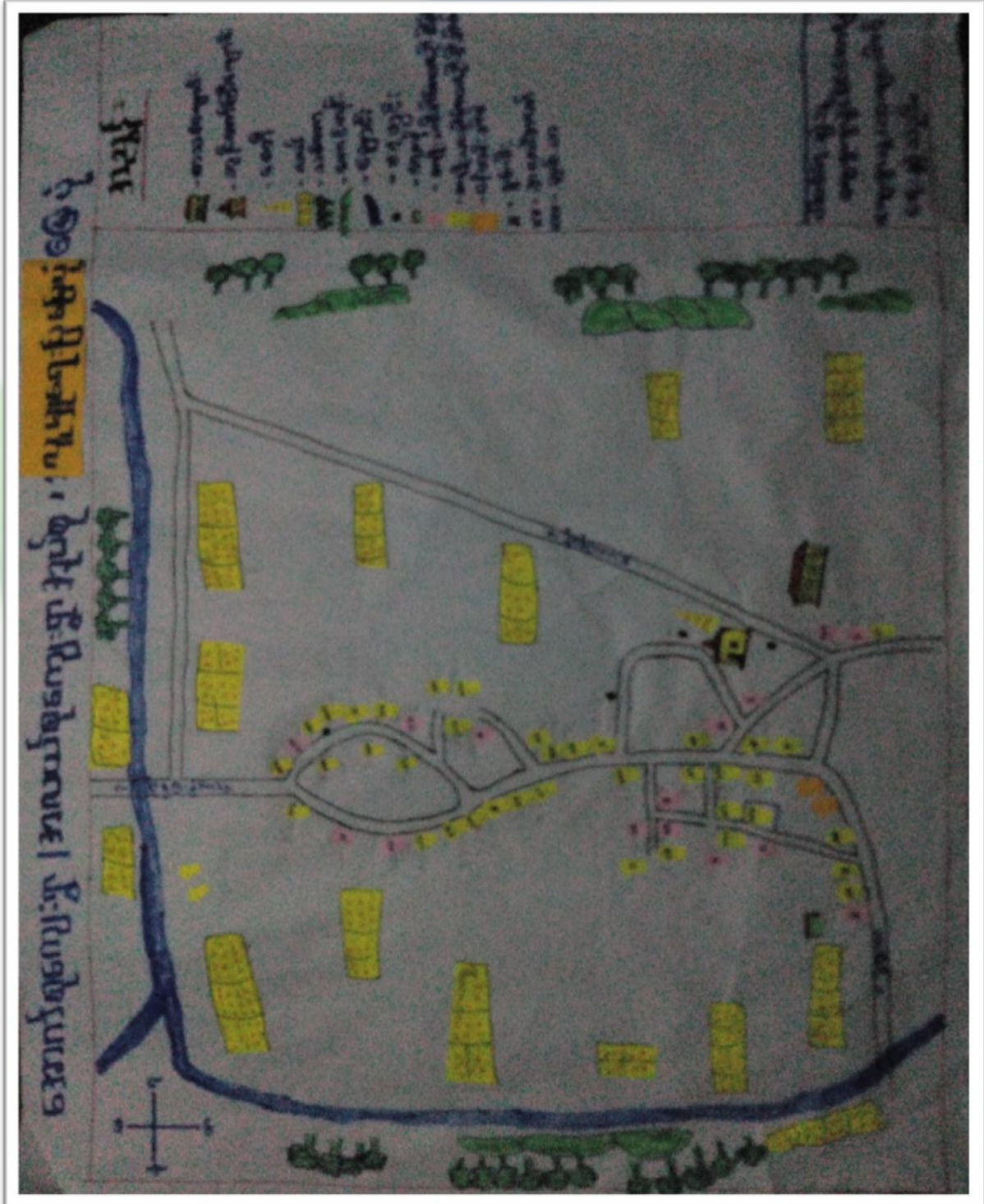



ဆွေးနွေးချက်

အောက်စုကျေးရွာတွင်အိမ်ခြေ(၅၃)အိမ်ရှိပြီးစီးပွားအဆင့်(၃)ဆင့်ရှိကြောင်းဆွေးနွေးခဲ့ကြသည်။ ၎င်းအဆင့်များမှာ (၁) ချမ်းသာ၊ (၂) အလယ်အလတ်၊ (၃) နွမ်းပါးတို့ဖြစ်ပြီးလူတန်းစား(၃)မျိုးလုံးကျေးရွာတွင်ပျံ့နှံ့၍နေထိုင်ကြကြောင်းဆွေးနွေးခဲ့ကြသည်။

သုံးသပ်ချက်

ကျေးရွာတွင်းလူမှုစီးပွားအဆင့် ၃ ဆင့် ရှိပြီးကျေးရွာ အနံ့ ပျံ့ကျဲစွာနေထိုင်ကြသည်။ ချမ်းသာသောအိမ်ထောင်စုမှာ (၁၈)အိမ်ထောင်ရှိပြီးအလယ်အလတ်စားနိုင်သောက်နိုင်အဆင့်မှာ(၂၁)အိမ်ရှိပြီးနွမ်းပါးအိမ်ထောင်စုမှာ(၁၄) အိမ်ရှိကြောင်းတွေ့ရပါသည်။ ။အောက်စုကျေးရွာအနေဖြင့် လယ်ယာလုပ်ငန်းကိုအဓိကမှီခိုနေပြီးစိုက်ပျိုးရေးနည်းပညာနည်းသည့်အတွက်သီးနှံအထွက်နှုန်းနည်း၍ဝမ်းစာဖူလုံမှုရှိရန်အတွက်အလွန်ခက်ခဲသည်။လမ်းတံတားများပျက်စီးမှုကြောင့်လမ်းခရီးများခက်ခဲပြီးလယ်ယာပြေမများသို့ရေဝင်ရောက်မှုများကြုံတွေ့ရပြီးလူမှုရေး၊စီးပွားရေးများအားနည်းနေသောကြောင့်တွေ့ရပါသည်။ထို့ကြောင့် လူတန်းစားအဆင့်လျော့နည်းသွားစေရန် အလုပ်အကိုင်အခွင့်လှမ်းများဆောင်ရွက်ပေးရန် လိုအပ်နေပါသည်။



၆.၂(က)။ ကျေးရွာအိမ်မက်မြေပုံသုံးသပ်ခြင်း

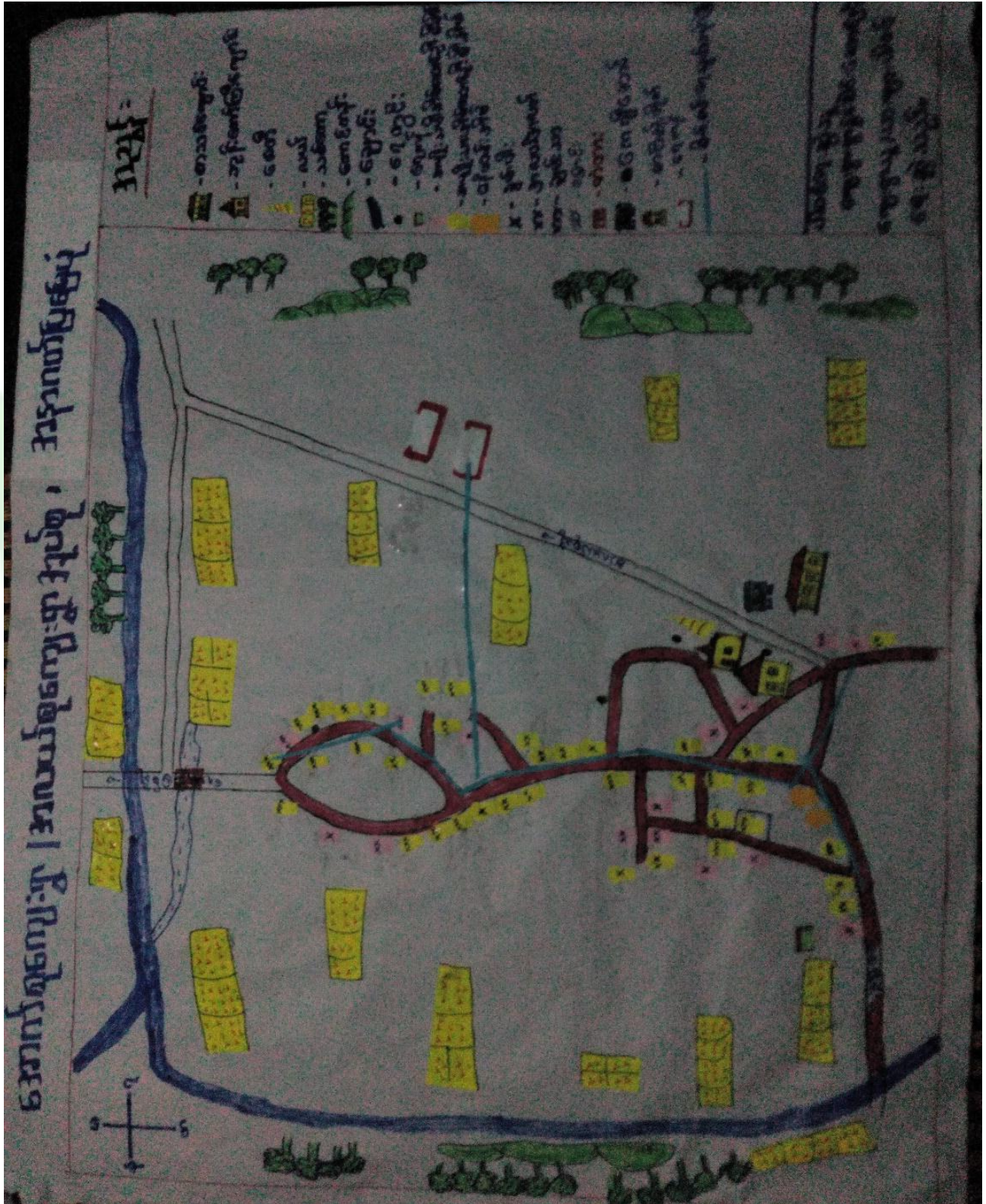



ဆွေးနွေးချက်

အောက်စုကျေးရွာရှိကလေးများအခန်းမလုံလောက်စွာပညာသင်ကြားနိုင်ရန်စာသင်ကျောင်း၊မူကြိုကျောင်းဆောင်များဆောက်လုပ်နိုင်ပြီးလမ်းခရီးအဆင်ပြေ၍စီးပွားရေးများအဆင်ပြေလာစေရန်လမ်းတံတားများကော်ပံလုပ်နိုင်ခြင်း၊ပဟုသုတဖွံ့ဖြိုးတိုးတက်လာစေရန်စာကြည့်တိုက်များဆောက်လုပ်ခြင်း၊သောက်သုံးရေလုံလောက်မှုရှိစေရန်စိမ့်စမ်းရေသွယ်တန်းခြင်း၊အုပ်စုတွင်းလမ်းများကောင်းမွန်ပြီးလျှပ်စစ်မီးများလင်းခြင်းဖြင့်ကျေးရွာဖွံ့ဖြိုးရေးမရှင်မှန်းချက်များကိုဆွေးနွေးခဲ့ကြပါသည်။စပါး၊ပဲ၊နမ်းကိုလုပ်ကိုင်ကြသော်လည်းနည်းပညာမရှိမှုတို့ကြောင့်သီးနှံထွက်နှုန်းကျဆင်းကြောင်းကိုဆွေးနွေးခဲ့ကြပါသည်။စိုက်ပျိုးရေးနည်းပညာ၊မွေးမြူရေးနည်းပညာ၊ဆိုင်ကယ်ပြင်သင်တန်း၊လက်မှုပညာများတတ်မြောက်ပါကလူမှုစီးပွား၊ကျန်းမာရေးများအဆင်ပြေပြီးဖွံ့ဖြိုးတိုးတက်သောကျေးရွာဖြစ်လာတော့မည်ဆိုသည်အကြောင်းကို ဆွေးနွေးခဲ့ကြပါသည်။

သုံးသပ်ချက်

ကျေးရွာသို့စီမံကိန်းများဝင်ရောက်မှုကြောင့်စာသင်ကျောင်း၊မူကြိုကျောင်း၊စာကြည့်တိုက်၊လမ်း၊တံတား၊ရေတွင်းရေကန်များဆောက်လုပ်နိုင်မည်ဆိုပါကအသိပညာဖွံ့ဖြိုးတိုးတက်လာမည်ဖြစ်ကြောင်းတွေ့ရပါသည်။စိုက်ပျိုးရေးနည်းပညာ၊မွေးမြူရေးနည်းပညာများရရှိပါကသီးနှံအထွက်နှုန်းတိုးပြီးစီးပွားရေးအဆင်ပြေလာမည်ဖြစ်ကြောင်းကိုတွေ့ရှိရပါသည်။ကိုယ်ပိုင်လုပ်ငန်းများရှိခြင်းငြိဝင်ငွေများရရှိနိုင်ပြီးကျန်းမာရေး၊လူမှုရေး၊ပညာရေး၊စီးပွားရေးအဆင်ပြေလာမည်ဟုမရှင်မှန်းထားကြောင်းကိုတွေ့ရှိရပါသည်။

၂



၆.၂(ခ) ကျေးရွာအရင်းအမြစ်ပြမြေပုံနှင့်သုံးသပ်ချက်

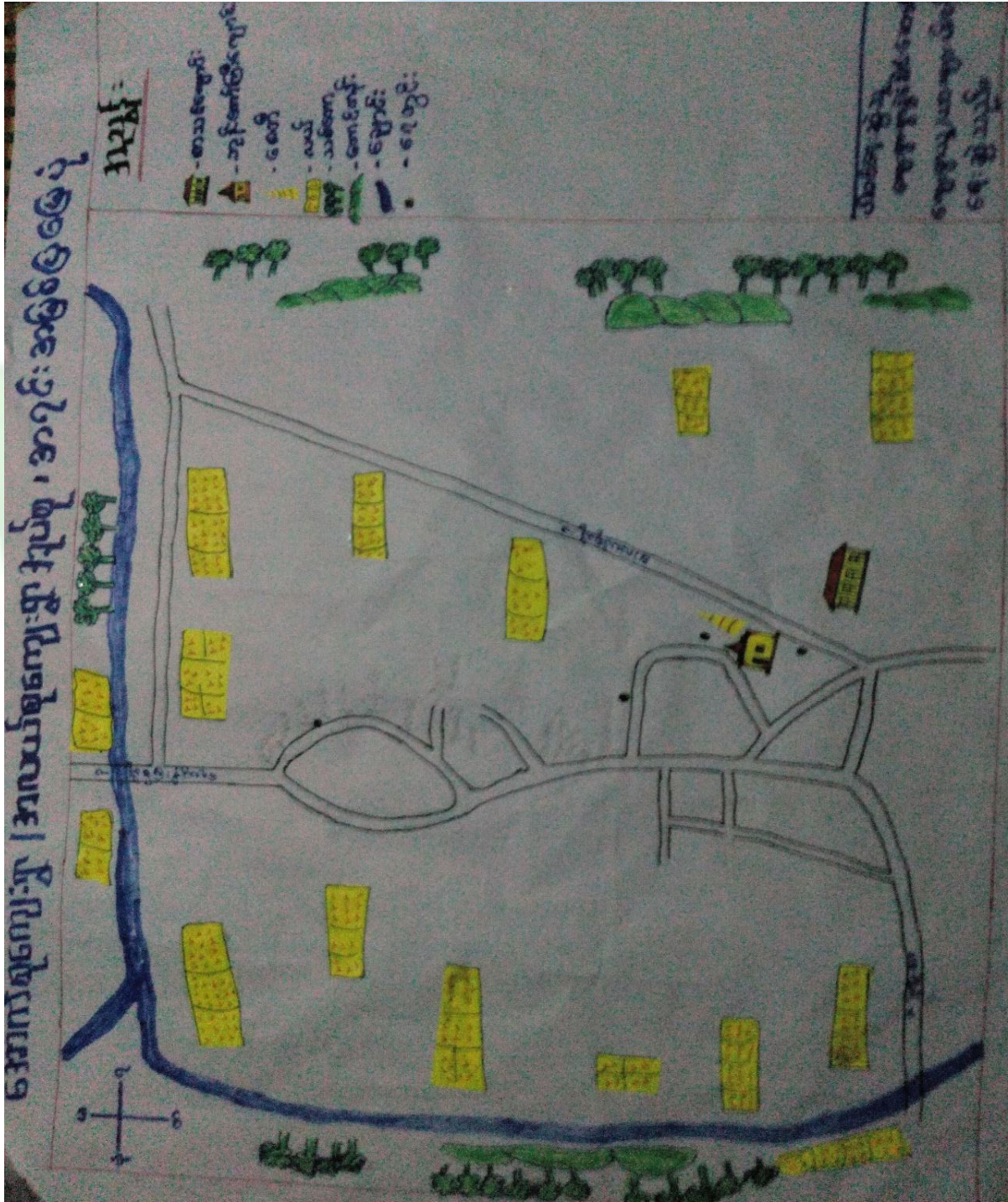



ဆွေးနွေးချက်

ပတ်ဝန်းကျင်ရှိသဘာဝအရင်းများနှင့် ပတ်သက်၍ သစ်တောများမှ ထင်းခုတ်သုံးစွဲမှုရှိပြီး ကျေးရွာအနီးတွင်ချောင်းရှိသောကြောင့်သဲရေများလုံလောက်စွာရရှိမှုကြောင့်ကိုဆွေးနွေးခဲ့ကြပါသည်။စီးပွားရေးမှာယာကွက်၊ကိုင်ကွက်များတွင်ဟင်းသီးဟင်းရွက်များစိုက်ပျိုးကြပြီးဝမ်းစာအနေဖြင့်စပါး၊နှမ်း၊နေကြာတို့ကိုအဓိကစိုက်ပျိုးကြသည်။ကျွဲ၊နွား၊ကြက်၊ဝက်တို့ကိုတစ်ပိုင်တစ်နိုင်မွေးမြူကြပါသည်။လမ်းပန်းဆက်သွယ်ရေးခက်ခဲမှုစိုက်ပျိုးရေးနည်းပညာအားနည်းသောကြောင့်စီးပွားရေး၊ပညာရေးများနိမ့်ကျမှုများကြုံတွေ့ခဲ့ရပါသည်။

သုံးသပ်ချက်

အောက်စုကျေးရွာပတ်ဝန်းကျင်တွင်သစ်တောများအနည်းငယ်ရှိပါသည်ချောင်းများမှစိုက်ပျိုးရေးရသဲများကိုလုံလောက်စွာရရှိနိုင်ပါသည်။ကျွဲ၊နွားများကိုတစ်ပိုင်တစ်နိုင်မွေးမြူပြီးလယ်ယာစိုက်ပျိုးရေးအနေဖြင့်စပါး၊နှမ်း၊နေကြာတို့ကိုလုပ်ကိုင်စိုက်ပျိုးကြပါသည်။လမ်းပန်းဆက်သွယ်ရေးခက်ခဲမှုကြောင့်ကျန်းမာရေး၊လူမှုရေး၊စီးပွားရေး၊ပညာရေးအားနည်းကြောင်းတွေ့ရှိရပါသည်။



၆.၃။ ကျေးရွာ၏လူမှုစီးပွားအဆင့်သတ်မှတ်ခြင်း။(Wealth Ranking)

အဆင့်	အခြေခံစံနှုန်းများ/ ညွှန်းကိန်းများ	အိမ်ထောင်စု	ရာခိုင်နှုန်း
ချမ်းသာ	<p>အိမ်အခြေအနေ- ခြေတံရှည်၊သွပ်မိုး၊သက်ကယ်မိုး၊ပျဉ်ထောင်၊ပျဉ်ကာ မြေယာပိုင်ဆိုင်မှု- ၁၀ဧကအထက် ကျွဲ၊ နွား- ၈ ကောင်အထက် အခြားပိုင်ဆိုင်မှု- ခြွေစက်၊ ထွန်းစက်၊ ရေစုပ်စက်၊ TV၊ ဆိုလာ၊တယ်လီဖုန်း၊ စပါးကြိုက်စက်၊ ဆိုင်ကယ်၊ ကား</p>	၁၈	၃၃.၉၆%
အလယ်အလတ်	<p>အိမ်အခြေအနေ- ပျဉ်ခင်း၊ဝါးထရံကာ၊သက်ကယ်မိုး၊ခြေတံရှည် မြေယာပိုင်ဆိုင်မှု- ၅ ဧက နှင့် ၁၀ ဧကအကြား ကျွဲ၊ နွား- ၂ ကောင်နှင့် ၅ ကောင်ကြား အခြားပိုင်ဆိုင်မှု- လှည်း၊ဆိုင်ကယ်အဟောင်း၊TVအသေး၊ဆိုလာအသား</p>	၂၁	၃၉.၆၂%
နွမ်းပါး	<p>အိမ်အခြေအနေ- ဝါးကြမ်းခင်း၊ဝါးထရံကာ၊ သက်ကယ်မိုး၊ ချေတံရှည်အိမ် မြေယာပိုင်ဆိုင်မှု- မရှိ ကျွဲ၊ နွား- မရှိ အခြားပိုင်ဆိုင်မှု- မရှိ</p>	၁၄	၂၆.၄၂%
	စုစုပေါင်း	၅၃	၁၀၀%



၆.၄။ ကျားမရေးရာကိုခွဲခြမ်းစိတ်ဖြာခြင်း





ဆွေးနွေးချက်

အောက်စုကျေးရွာအတွင်းတွင် ကျားမရေးရာခွဲခြမ်းစိတ်ဖြာခြင်းနှင့် ပတ်သက်၍ အမျိုးသားများမှ သစ်၊သဲ၊ကျောက်များကိုအသုံးပြုမှုရှိပြီးအမျိုးသမီးများမှာတောထွက်ပစ္စည်း၊နီး၊ရွှေကိုအသုံးပြုမှုရှိကြောင်းဆွေးနွေးခဲ့ကြပါသည်။ကျွဲ၊နွား၊လယ်၊ရေ၊စပါး၊ရွှေ၊လယ်၊ကျား၊မနှစ်မျိုးစလုံးကအသုံးပြုကြကြောင်းကိုဆွေးနွေးခဲ့ကြပါသည်။ထိန်းချုပ်မှုပိုင်းတွင်အမျိုးသားများမှသစ်၊ဝါး၊ကျွဲ၊နွားများကိုထိန်းချုပ်နိုင်သော်လည်းအမျိုးသမီးများမှာနီး၊ရွှေရေတို့ကိုထိန်းချုပ်နိုင်မှုရှိကြောင်းဆွေးနွေးခဲ့ကြပါသည်။ရွှေ၊လယ်၊ကြက်၊ဝက်၊ဆန်၊စပါးတို့ကို အမျိုးသား၊သမီးနှစ်ဦးစလုံးကထိန်းချုပ်ခဲ့ကြောင်းကိုဆွေးနွေးခဲ့ကြပါသည်။

သုံးသပ်ချက်

အောက်စုကျေးရွာအတွင်းတွင်ကျားမရေးရာနှင့်ပတ်သက်ပြီးအမျိုးသားများကဆိုင်ကယ်၊ကျွဲနွားများကိုအသုံးပြုမှုရှိပြီးအမျိုးသမီးများကအပ်ချုပ်စက်၊ရွှေကိုသာအသုံးပြုမှုရှိကြောင်းတွေ့ရပါသည်။စပါး၊ပဲ၊နမ်း၊ငွေကြေး၊သစ်တောထွက်ပစ္စည်းနှင့်အိမ်မွေးတိရစ္ဆာန်တို့ကိုကျားမနှစ်ဦးစလုံးကသုံးစွဲမှုရှိကြောင်းတွေ့ရပါသည်။အမျိုးသားများကသစ်ကိုထိန်းချုပ်မှုရှိပြီးအမျိုးသမီးများအနေဖြင့်နီး၊ရွှေ၊စက်၊ဝက်တို့ကိုထိန်းချုပ်မှုရှိကြောင်းတွေ့ရပါသည်။ကျား၊မနှစ်မျိုးစလုံးမှာရေ၊ဆန်စပါး၊ပဲ၊နမ်း၊ကျွဲ၊နွား၊ငွေကြေး၊လယ်၊လှည်း၊သစ်၊အိမ်မွေးတိရစ္ဆာန်တို့ကို ထိန်းချုပ်မှုရှိကြောင်းတွေ့ရပါသည်။



၆.၅။ ရာသီခွင်ပြ ပြက္ခဒိန် နှင့် သုံးသပ်ချက်

အမျိုးအမည်	ရာသီခွင်ပြ											
	အိတ်	အိတ်	အိတ်	အိတ်	အိတ်	အိတ်	အိတ်	အိတ်	အိတ်	အိတ်	အိတ်	အိတ်
အိတ်	အိတ်	အိတ်	အိတ်	အိတ်	အိတ်	အိတ်	အိတ်	အိတ်	အိတ်	အိတ်	အိတ်	အိတ်
အိတ်	အိတ်	အိတ်	အိတ်	အိတ်	အိတ်	အိတ်	အိတ်	အိတ်	အိတ်	အိတ်	အိတ်	အိတ်
အိတ်	အိတ်	အိတ်	အိတ်	အိတ်	အိတ်	အိတ်	အိတ်	အိတ်	အိတ်	အိတ်	အိတ်	အိတ်
အိတ်	အိတ်	အိတ်	အိတ်	အိတ်	အိတ်	အိတ်	အိတ်	အိတ်	အိတ်	အိတ်	အိတ်	အိတ်
အိတ်	အိတ်	အိတ်	အိတ်	အိတ်	အိတ်	အိတ်	အိတ်	အိတ်	အိတ်	အိတ်	အိတ်	အိတ်
အိတ်	အိတ်	အိတ်	အိတ်	အိတ်	အိတ်	အိတ်	အိတ်	အိတ်	အိတ်	အိတ်	အိတ်	အိတ်
အိတ်	အိတ်	အိတ်	အိတ်	အိတ်	အိတ်	အိတ်	အိတ်	အိတ်	အိတ်	အိတ်	အိတ်	အိတ်
အိတ်	အိတ်	အိတ်	အိတ်	အိတ်	အိတ်	အိတ်	အိတ်	အိတ်	အိတ်	အိတ်	အိတ်	အိတ်



ဆွေးနွေးချက်

ရာသီဥတုအခြေအနေမှာတစ်ခု၊ ကဆုန်၊ ပြာသို၊ တပို့တွဲ၊ တပေါင်းစသည့် လများတွင် သာယာပြုံးကျန်သည့်လများတွင် မိုးရွာကြောင်း၊ တခါတရံလေပြင်းများလည်းတိုက်ခတ်ကြောင်းဆွေးနွေးခဲ့ပါသည်။ စိုက်ပျိုးသီးနှံများကိုမိုးတွင်းကာလများတွင် အများဆုံးစိုက်ပျိုးကြသည်။ အဓိကစိုက်ပျိုးသီးနှံများမှာစပါး၊ ပဲ၊ နှမ်း၊ နေကြာ၊ ဟင်းသီးဟင်းရွက်များကိုစိုက်ပျိုးကြသည်။ ကျွဲ၊ နွား၊ ကြက်၊ ဝက်များကို ဆယ့်နှစ်ရာသီပတ်လုံးတစ်ပိုင်တစ်နိုင် မွေးမြူကြသည်။

နေ့စားလုပ်ငန်းကိုလယ်ယာလုပ်ငန်းခွင်ချိန်တွင်သာလုပ်ရလေ့ရှိကြောင်းဆွေးနွေးကြသည်။ သဘာဝဘေးအန္တရာယ်ကိုမိုးဦးကာလများတွင် အနည်းငယ် ကြုံတွေ့ရလေ့ရှိပါသည်။ လုပ်ငန်းခွင်ချိန်တွင် လုပ်သားရှားပါးမှုနှင့် ကြုံတွေ့ရပြီးကျန်သည့်အချိန်များတွင် လုပ်သားပေါများပါသည်။ ဝမ်းစာဖူလုံမှုတွင် စပါးပေါ်ချိန်တွင် ဝမ်းစာဖူလုံမှုရှိပြီးစိုက်ပျိုးသည့်အချိန်တွင် ဝမ်းစာလုံခြုံ မရှိပါ။ ရာသီပွဲတော်များကိုလစဉ်လတိုင်းကျင်းပခြင်းမရှိဘဲတန်ခူး၊ ကဆုန်၊ ဝါဆို၊ တော်သလင်း၊ သီတင်းကျွတ်၊ တပို့တွဲနှင့် တပေါင်းလများတွင် ပြုလုပ်လေ့ရှိကြောင်းဆွေးနွေးခဲ့ကြပါသည်။

သုံးသပ်ချက်

စီမံကိန်းလုပ်ငန်းခွဲများအကောင်အထည်ဖော်ဆောင်ရွက်ရာတွင် ပွင့်လင်းရာသီရောက်မှ သာဆောင်ရွက်သင့်သည်။ အဘယ်ကြောင့်ဆိုသော် အောက်စုကျေးရွာလူထုအားလုံးလယ်ယာလုပ်ငန်းကိုအဓိကထားလုပ်ကိုင်ကြသည့်အတွက် မိုးတွင်းကာလ၊ ဆောင်းတွင်းကာလများတွင် လယ်ယာလုပ်ငန်းခွင်နှင့်တိုက်ဆိုင်သောကြောင့် အလုပ်သမားရှားပါးခြင်းကျေးရွာဖွံ့ဖြိုးတိုးတက်ရေးအတွက် အချိန်မပေးနိုင်ခြင်းစသည့် အခက်အခဲများနှင့် ကြုံတွေ့ရသည့်အတွက် အောင်မြင်သင့်သလောက် မအောင်မြင်နိုင်ပါ။ ထို့ကြောင့် ရာသီဥတုသာယာပြုံးကျော်ရွာလူထုအားလုံး ပါဝင်လုပ်ဆောင်နိုင်သည့် ပွင့်လင်းရာသီတွင် လုပ်ငန်းခွဲများလုပ်ဆောင်သင့်ပါကြောင်းသုံးသပ်မိပါသည်။



၆.၆။ ပင်ကူအိမ်ဖြင့်သုံးသပ်ခြင်း

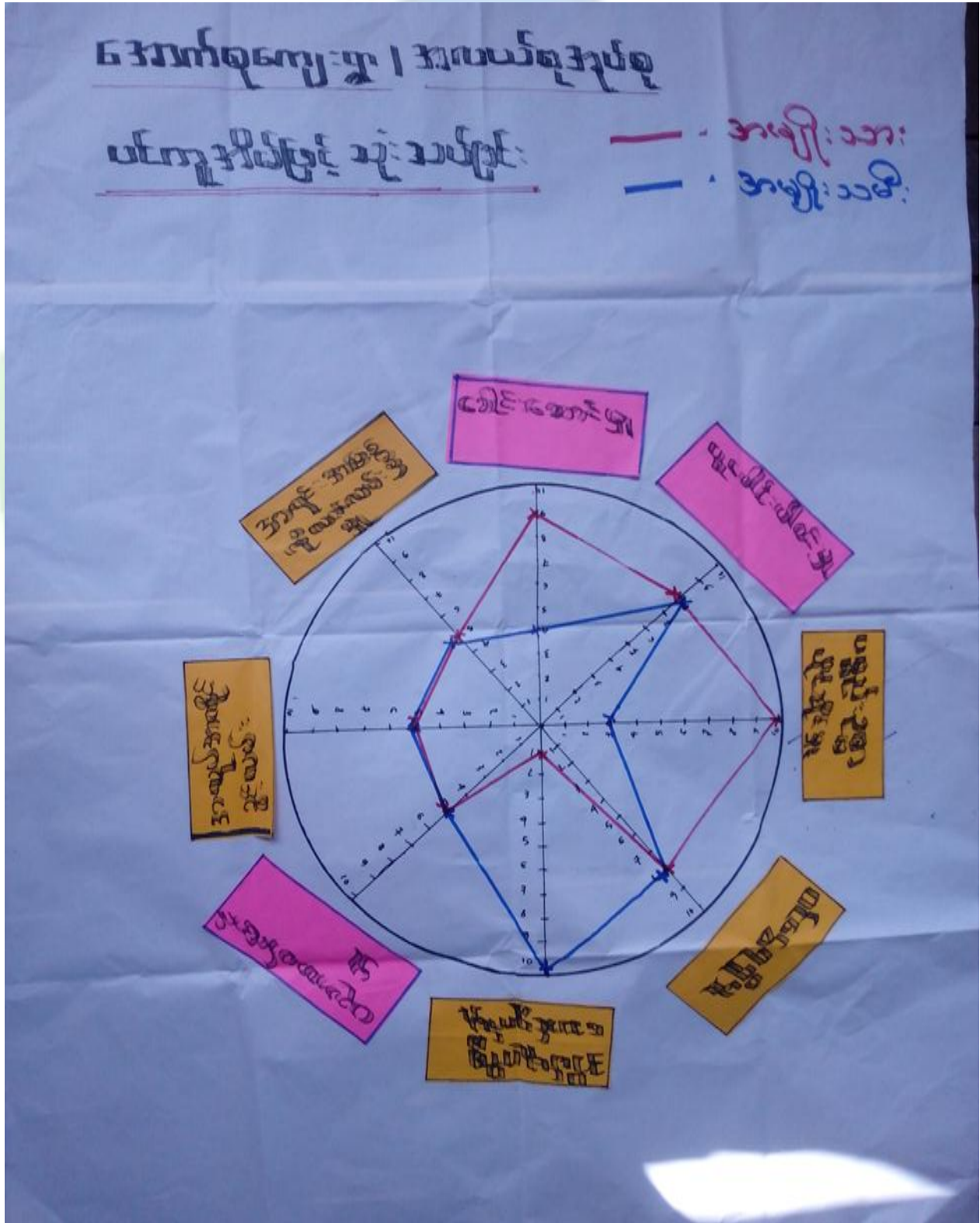



ဆွေးနွေးချက်

အမျိုးသား၊အမျိုးသမီးတန်းတူအခွင့်အရေးရရှိမှုနှင့်ပတ်သက်၍ခေါင်းစဉ်(၈)ခုဖြင့်ဆွေးနွေးခဲ့ကြပါသည်။ယနေ့ခေတ်နေထိုင်မှုစနစ်တွင်ခေါင်းဆောင်မှု၊အလုပ်အကိုင်အခွင့်အလမ်း၊ပစ္စည်းဥစ္စာပိုင်ဆိုင်မှု၊အရင်းအမြစ်လက်လှမ်းမီမှု၊ဝင်ငွေရရှိမှုနှင့်ပညာတတ်မြောက်မှုစသည့်နေရာများတွင်အမျိုးသားများမှသာလွန်မှုရှိပြီးအမျိုးသမီးများအားနေရာပေးရန်၊အိမ်မှုကိစ္စဆောင်ရွက်မှုတွင်အမျိုးသားဘက်မှအမျိုးသမီးများအားပိုင်းကူလုပ်ကူပေးကြရန်ဆွေးနွေးခဲ့ကြပါသည်။

သုံးသပ်ချက်

အောက်စုကျေးရွာအနေဖြင့်ခေါင်းဆောင်မှု၊ပူးပေါင်းပါဝင်မှုများတွင်အမျိုးသား၊အမျိုးသမီးဆွေးနွေးတိုင်ပင်၍တန်းတူဆုံးဖြတ်ဆောင်ရွက်ကြောင်းတွေ့ရသည်။ပညာတတ်မြောက်မှု၊ဝင်ငွေရရှိမှု၊အလုပ်အကိုင်အခွင့်အလမ်း၊အရင်းအမြစ်လက်လှမ်းမီမှုများတွင်အမျိုးသားများမှာအနည်းငယ်သာလွန်၍အိမ်မှုကိစ္စတွင်အမျိုးသမီးများမှအစစအရာရာဆောင်ရွက်ကြောင်းကိုတွေ့ရပါသည်။သို့သော်ကျေးရွာသည်ကျား၊မရေးရာကွဲပြားမှုအနည်းငယ်သာရှိကြောင်းတွေ့ရှိရပါသည်။



ဆွေးနွေးချက်

ကျေးရွာလူထုနှင့်အဖွဲ့အစည်းများချိတ်ဆက်ဆောင်ရွက်နေသည့် အနေအထားမှာအုပ်ချုပ်ရေးအဖွဲ့၊ ကျောင်းကော်မတီအဖွဲ့၊အမျိုးသမီး/အမျိုးသားအဖွဲ့၊ကြက်ခြေနီ၊မီးသတ်တပ်ဖွဲ့၊ဂေါပကအဖွဲ့၊ကျေးရွာစီ/ထောက် ကော်မတီအဖွဲ့၊ရပ်မိရပ်ဖ၊သမချေးငွေ၊ဝတ်ရွတ်အသင်း၊တိကုအဖွဲ့ အစည်းများနှင့်ချိတ်ဆက်ဆောင်ရွက်ကြပါ သည်။

အောက်စုကျေးရွာတွင်မြို့နယ်အထွေထွေအုပ်ချုပ်ရေးဦးစီးဌာန၊မွေးမြူရေးဌာန၊ စိုက်ပျိုးရေးဌာန၊ လဝက၊ မြို့နယ်ရဲတပ်ဖွဲ့၊ပညာရေးဌာန၊လူထုဗဟိုပြုစီမံကိန်း၊ ကျေးလက်ဒေသဖွံ့ဖြိုးတိုးတက်ရေးဦးစီးဌာန၊သမချေးငွေ၊ စိုက်ဘဏ်၊မြေစာရင်းဌာန၊သစ်တောဌာနစသည်ဌာနများနှင့်ချိတ်ဆက်ဆောင်ရွက်ခဲ့ပါသည်။အသက်မွေးဝမ်း ကျောင်းလုပ်ငန်းအတွက်အရင်းအနှီးရရှိရန်မြို့နယ်သမဝါယမအသင်း၊ချေးငွေပံ့ပိုးသည့်ဌာန၊အဖွဲ့အစည်းများန င့်ချိတ်ဆက်ဆောင်ရွက်နိုင်ပြီးစိုက်ပျိုးရေးထုတ်ကုန် တိုးချဲ့ဆောင်ရွက်သင့်ပါသည်။

သုံးသပ်ချက်

အောက်စုကျေးရွာတွင်းရှိအဖွဲ့ အစည်းများမှာချိတ်ဆက်မှုအားကောင်းကြောင်းတွေ့ ရပါသည်။ ပြင်ပအဖွဲ့အစည်းများနှင့်ပတ်သက်၍မြေစာရင်းဌာန၊သစ်တောဌာန၊မီးသတ်တပ်ဖွဲ့၊မြို့နယ်အုပ်ချုပ်ရေး၊လူထုဗ ဟိုပြုစီမံကိန်း၊ကျေးလက်ဒေသဖွံ့ဖြိုးတိုးတက်ရေးဦးစီးဌာန၊စိုက်ဘဏ်တို့နှင့်မှာချိတ်ဆက်မှုအားကောင်းပြီးပ ညာရေး၊ကျန်းမာရေးဌာနတို့ မှာချိတ်ဆက်မှုအနည်းငယ်အားနည်းသေးကြောင်းတွေ့ ရပါသည်။မြို့နယ်ပညာဌာ ဌာနနှင့်ချိတ်ဆက်မှုအားကောင်းလာပါကကျေးရွာရှိကလေးများ၏ပညာရေးကောင်းလာမည်ဖြစ်ကြောင်း တွေ့ ရပါသည်။



၆.၈။ အခက်အခဲလုပ်ငန်းနှင့်မျှော်မှန်းချက်များဖော်ထုတ်ခြင်း

(အလယ်စု) အုပ်စု (ဒေသစု) စတုရံ အခက်အခဲလုပ်ငန်းမျှော်မှန်းချက်များဖော်ထုတ်ခြင်း (အကျိုးဝင်သောလုပ်ငန်းများ)

ဦးစားပေးအဆင့်	အခက်အခဲ	လုပ်ငန်း	မျှော်မှန်းချက်	အချိုးသီးအစွဲ	အချိုးသားအစွဲ	ဆောင်ရွက်ခဲ့သည့်/မည့်နှစ်
၁	စာသင်ကျောင်း လုံခြုံမှုမရှိခြင်း ပေးများတွက်စိစစ်ချေရာခြင်း	စာသင်ကျောင်း ၆၂၀၀ ဖြစ်ပြီး (ဒေသစုစုစီ)	ကျောင်းများ ပြန်လည်ပြင်ဆင်ခြင်း ပေးများတွက်စိစစ်ခြင်း	✓	✓	၂၀၂၀-၂၀၂၁
၂	ဒေသထွက် ဘီး ချိန်များ နားထောင်မှုမရှိခြင်း ရန်ဆက်လက်ပေးခြင်း	ဒေသထွက် ဘီး ချိန်များ နားထောင်မှုမရှိခြင်း (ဒေသစုစုစီ)	ဒေသထွက် ဘီး ချိန်များ နားထောင်မှုမရှိခြင်း ရန်ဆက်လက်ပေးခြင်း	✓	✓	၂၀၂၀-၂၀၂၁
၃	ကျန်းမာရေး ပညာရေး အတွက် ဘီး ချိန်များ နားထောင်မှုမရှိခြင်း	ကျန်းမာရေး ပညာရေး အတွက် ဘီး ချိန်များ နားထောင်မှုမရှိခြင်း (ဒေသစုစုစီ)	ကျန်းမာရေး ပညာရေး အတွက် ဘီး ချိန်များ နားထောင်မှုမရှိခြင်း ရန်ဆက်လက်ပေးခြင်း	✓	✓	၂၀၂၀-၂၀၂၁
၄	ဒုတိယတန်း ပညာရေး ပေးများ နားထောင်မှုမရှိခြင်း	ဒုတိယတန်း ပညာရေး ပေးများ နားထောင်မှုမရှိခြင်း (ဒေသစုစုစီ)	ဒုတိယတန်း ပညာရေး ပေးများ နားထောင်မှုမရှိခြင်း ရန်ဆက်လက်ပေးခြင်း	✓	✓	၂၀၂၀-၂၀၂၁
၅	ကျောင်းဆိုင်ရာ ပေးများ နားထောင်မှုမရှိခြင်း	ကျောင်းဆိုင်ရာ ပေးများ နားထောင်မှုမရှိခြင်း (ဒေသစုစုစီ)	ကျောင်းဆိုင်ရာ ပေးများ နားထောင်မှုမရှိခြင်း ရန်ဆက်လက်ပေးခြင်း	✓	✓	၂၀၂၀-၂၀၂၁
၆	ကျောင်းဆိုင်ရာ ပေးများ နားထောင်မှုမရှိခြင်း	ကျောင်းဆိုင်ရာ ပေးများ နားထောင်မှုမရှိခြင်း (ဒေသစုစုစီ)	ကျောင်းဆိုင်ရာ ပေးများ နားထောင်မှုမရှိခြင်း ရန်ဆက်လက်ပေးခြင်း	✓	✓	၂၀၂၀-၂၀၂၁

ပိုင်ဆိုင်ရေးနှင့် ကျား (၂၄) ဦး၊ မ (၁၅) ဦး ရက်စွဲ ၂၁-၁၀-၂၀၂၁ မှတ်တမ်းတင်သူ (လူထုစည်းရုံးရေးမှူး) ဦး/ဒေါ် မအေးမင်း ဦး



ဆွေးနွေးချက်

အမျိုးသမီး၊အမျိုးသားအုပ်စုများမှကျေးရွာအခက်အခဲများကိုဦးစွာဆွေးနွေးခြင်း၊
မျှော်မှန်းချက်ကိုဆွေးနွေးခြင်း၊အခက်အခဲများကိုဖြေရှင်းနိုင်ရေးအတွက် ဆောင်ရွက်ရမည့်
လုပ်ငန်းများကိုဆွေးနွေးခဲ့ကြပါသည်။

သုံးသပ်ချက်

ဆွေးနွေးရရှိလာသောကျေးရွာဖွံ့ဖြိုးရေးလုပ်ငန်းများအားသက်ဆိုင်ရာအဖွဲ့အစည်းများနှင့်ချိတ်ဆက်ဆောင်ရွက်သွားရန်လိုအပ်ကြောင်း၊ ကျေးရွာခွဲခေါင်းဆောင်များ၊အုပ်စုအုပ်ချုပ်ရေးမှူးများမှတစ်ဆင့် မြို့နယ် စီမံခန့်ခွဲမှု ကော်မတီသို့ဆက်လက်တင်ပြရန် လိုအပ်ကြောင်းသုံးသပ်ရပါသည်။



၆.၉။ ဦးစားပေးအစီအစဉ်ပြဇယား (Matrix Ranking)

ကျေးရွာဖွံ့ဖြိုးရေးအစီအစဉ်

အလယ်စု ကျေးရွာအုပ်စု၊ အောက်စု ဇယား

စဉ်	အကြောင်းအရာ	၀	၁	၂	၃	၄	၅	၆	၇	၈	၉	၁၀	ရမှတ်	အဆင့်	မှတ်ချက်
၀	အသစ်စတင်ရေးဆွဲခြင်း	X	၁	၁	၁	၁	၁	၁					၅	၁	၁-၅၆
၂	စာချုပ်ထုတ်ဝေခြင်း (အောက်စု)		X	၂	၂	၂	၂	၂					၄	၂	၁-၅၆
၃	K-ဂရုစိုက်ရေး			X	၄	၃	၃	၆					၁	၅	
၄	စာချုပ်ထုတ်ဝေခြင်း (အောက်စု)				X	၄	၄	၆					၂	၄	
၅	စီမံခန့်ခွဲရေး					X	X	၆					၀	၆	
၆	စီမံခန့်ခွဲရေး (အောက်စု)						X	X					၃	၃	
၇									X						
၈										X					
၉											X				
၁၀												X			

ပိုင်ဆွယ်ရေးသူ ကျား (၂၄)၊ မ (၁၈) ဦး ရက်စွဲ။ ၂၁-၁၀-၂၀၁၇ မှတ်တမ်းတင်သူ (လူထုစည်းရုံးရေးမှူး) - ဇော်မင်း မင်းဦး



ဆွေးနွေးချက်

ဆွေးနွေးရရှိသောကျေးရွာဖွံ့ဖြိုးရေးလုပ်ငန်းများကိုဦးစားပေးအဆင့် ရွေးချယ်သတ်မှတ် ရန်အတွက် လုပ်ငန်းတစ်ခုနှင့်တစ်ခုနှိုင်းယှဉ် အမှတ်ပေးသည့်စနစ်ကိုအသုံးပြုခဲ့ကြပါသည်။

သုံးသပ်ချက်

<p>ဦးစားပေးအဆင့်အလိုက် ပံ့ပိုးငွေဖြင့်ဆောင်ရွက်ပြီးသောလုပ်ငန်းများရှိသကဲ့သို့ အခြားအဖွဲ့အစည်းများနှင့် ဆိုင်ရေးအတွက်လည်းကျေးရွာလူထုအစည်းအဝေးပွဲများတွင် ချုပ်ဆောင်မှုရမည့်လုပ်ငန်းများလည်းရှိပါသည်။</p> <p>ချုပ်ဆောင်မှုရမည့်လုပ်ငန်းများလည်းရှိပါသည်။</p>	<p>လူထုဗဟိုပြုစီမံကိန်းမှ ချိတ်ဆက်ဆောင်ရွက် ကိုယ်ထူကိုယ်ထဆောင်ရွက်</p>
------------------------------------------------------------------------------------------------------------------------------------------------------------------------------------------------------------------------------------------------------------	------------------------------------------------------------------------





၇။ ကျေးရွာကော်မတီဖွဲ့စည်းခြင်းနှင့်ဖွံ့ဖြိုးရေးစီမံချက်ရေးဆွဲခြင်းမှတ်တမ်းဓါတ်ပုံများ



မိတ်ဆက်အစည်းဝေးမှတ်တမ်းဓါတ်ပုံ



စေတနာ့ဝန်ထမ်းရွေးချယ်ခြင်းမှတ်တမ်းဓါတ်ပုံ



ကော်မတီဖွဲ့ စည်းခြင်းမှတ်တမ်းခါတ်ပုံ



ကျေးရွာဖွံ့ဖြိုးရေးစီမံချက်ရေးဆွဲခြင်းမှတ်တမ်းခါတ်ပုံ



အမျိုးသားအုပ်စုမှတ်တမ်းခါတ်ပုံ



အမျိုးသမီးအုပ်စုမှတ်တမ်းခါတ်ပုံ



ထိခိုက်လွယ်အုပ်စုမှတ်တမ်းခါတ်ပုံ





(အောက် ၃) ကျေးဇူး ဝိမင်္ဂါနိကာယဝဟင်္ဂါယကျွန်းကော်မတီ

(အယ်ဒီဇ) ပုဂံပု

(ဒုတိယ) နှစ် ဝိမင်္ဂါနိကာယဝဟင်္ဂါယ

စဉ်	အမည်	ဖုန်းနံပါတ်
၀၁။	ဦးအောင်အောင်	၀၇-၅၅-၅၅၀၀၀/၀၀၇-၅၅-၅၅၅၅၅
၀၂။	ဒေါ် ဦးအိမ်စု	၀၇-၅၅-၅၅၀၀၀/၀၀၇-၅၅-၅၅၅၅၅
၀၃။	ဦးအောင်ကျော်	၀၀၀-၀၀-၀၀၀၀၀၀၀၀၀၀
၀၄။	ဒေါ်အောင်အိမ်	၀၀၀-၀၀-၀၀၀၀၀၀၀၀၀၀၀၀
၀၅။	ဦးအောင်အိမ်	၀၀၀-၀၀-၀၀၀၀၀၀၀၀၀၀၀၀
၀၆။	ဦးအောင်အိမ်	၀၀၀-၀၀-၀၀၀၀၀၀၀၀၀၀၀၀
၀၇။	ဒေါ်အိမ်အိမ်	၀၀၀-၀၀-၀၀၀၀၀၀၀၀၀၀၀၀
၀၈။	ဒေါ်အိမ်အိမ်	၀၀၀-၀၀-၀၀၀၀၀၀၀၀၀၀၀၀
၀၉။	ဦးအိမ်အိမ်	၀၀၀-၀၀-၀၀၀၀၀၀၀၀၀၀၀၀
၁၀။	ဒေါ်အိမ်အိမ်	၀၀၀-၀၀-၀၀၀၀၀၀၀၀၀၀၀၀
၁၁။	ဒေါ်အိမ်အိမ်	၀၀၀-၀၀-၀၀၀၀၀၀၀၀၀၀၀၀
၁၂။	ဦးအိမ်အိမ်	၀၀၀-၀၀-၀၀၀၀၀၀၀၀၀၀၀၀
၁၃။	ဒေါ်အိမ်အိမ်	၀၀၀-၀၀-၀၀၀၀၀၀၀၀၀၀၀၀
၁၄။	ဦးအိမ်အိမ်	၀၀၀-၀၀-၀၀၀၀၀၀၀၀၀၀၀၀
၁၅။	ဒေါ်အိမ်အိမ်	၀၀၀-၀၀-၀၀၀၀၀၀၀၀၀၀၀၀
၁၆။	ဦးအိမ်အိမ်	၀၀၀-၀၀-၀၀၀၀၀၀၀၀၀၀၀၀
၁၇။	ဒေါ်အိမ်အိမ်	၀၀၀-၀၀-၀၀၀၀၀၀၀၀၀၀၀၀
၁၈။	ဦးအိမ်အိမ်	၀၀၀-၀၀-၀၀၀၀၀၀၀၀၀၀၀၀
၁၉။	ဒေါ်အိမ်အိမ်	၀၀၀-၀၀-၀၀၀၀၀၀၀၀၀၀၀၀
၂၀။	ဦးအိမ်အိမ်	၀၀၀-၀၀-၀၀၀၀၀၀၀၀၀၀၀၀



(ဒေသခံ) ကျေးဇူး ဖိတ်ကိန်းအလောင်းအကျပြုတော်မူ

(အလယ်) ဆုံးဖြတ်

(ဘဏ္ဍ) နှစ် ဖိတ်ကိန်းတော်ဝမ်း

စဉ်	အမည်	ရာထူး
၁။	ဦးအောင်၊ မောင်	ကျေးဇူးစီ/တော်ကိန်းဌာန
၂။	ဦးမင်းခင်	ကျေးဇူးစီ/တော်ကိန်းဌာန
၃။	ဦးအောင်ကျော်	လယ်ယာရေးရာခင်းစောင့်
၄။	ဒေါ်ခင်စန်းဖြူ	လယ်ယာရေးရာခင်းစောင့်/တော်ကိန်းဌာန
၅။	ဦးအောင်စိုးလင်း	လယ်ယာရေးရာခင်းစောင့်/တော်ကိန်းဌာန
၆။	ဦးခင်စန်း	စောင့်ကြည့်ကိန်းကြပ်ရေးရာခင်းစောင့်
၇။	ဒေါ်ခင်စန်းစိုး	စောင့်ကြည့်ကိန်းကြပ်ရေးရာခင်းစောင့်
၈။	ဒေါ်တင်စန်းစိုး	စောင့်ကြည့်ကိန်းကြပ်ရေးရာခင်းစောင့်
၉။	ဒေါ်စန်းစန်း	လည်ပတ်/ပိုင်ထိန်းရေးရာခင်းစောင့်
၁၀။	ဦးအောင်စန်း	လည်ပတ်/ပိုင်ထိန်းရေးရာခင်းစောင့်
၁၁။	ဒေါ်စန်းစန်း	လည်ပတ်/ပိုင်ထိန်းရေးရာခင်းစောင့်
၁၂။	ဦးကျော်စန်းစန်း	စောင့်ကြည့်ကိန်းကြပ်ရေးရာခင်းစောင့်
၁၃။	ဒေါ်စန်းစန်း	စောင့်ကြည့်ကိန်းကြပ်ရေးရာခင်းစောင့်
၁၄။	ဦးစောစန်း	စောင့်ကြည့်ကိန်းကြပ်ရေးရာခင်းစောင့်
၁၅။	ဒေါ်စောစန်း	စောင့်ကြည့်ကိန်းကြပ်ရေးရာခင်းစောင့်
၁၆။	ဦးစိုးစိုး	ကျေးဇူးစီ/တော်ကိန်းဌာန



(သက်တမ်း) အကျဉ်းချုပ် စီမံကိန်းအစီအစဉ်အကျဉ်းချုပ်အကျဉ်းချုပ်

(အလယ်စဉ်) အုပ်စု

(စတုတ္ထ) နှစ် စီမံကိန်းအကျဉ်းချုပ်

စဉ်	အမည်	အဖွဲ့အစည်း
၀၁။	ဦး သက်စိုး စောင့်	ကျေးရွာစီမံ/စောင့်ရှောက်ရေးအဖွဲ့
၀၂။	ဦးစိုးမိုး	ကျေးရွာစီမံ/စောင့်ရှောက်ရေးအဖွဲ့
၀၃။	ဦးအောင်ကျော်	လယ်ယူရေးအဖွဲ့အစည်း
၀၄။	ဦးအောင်ကျော်	လယ်ယူရေးအဖွဲ့အစည်း
၀၅။	ဦးအောင်ကျော်	လယ်ယူရေးအဖွဲ့အစည်း
၀၆။	ဦးပန်းစေ့	စောင့်ရှောက်ရေးအဖွဲ့အစည်း
၀၇။	ဦးအောင်ကျော်	စောင့်ရှောက်ရေးအဖွဲ့အစည်း
၀၈။	ဦးအောင်ကျော်	စောင့်ရှောက်ရေးအဖွဲ့အစည်း
၀၉။	ဦးအောင်ကျော်	စောင့်ရှောက်ရေးအဖွဲ့အစည်း
၁၀။	ဦးအောင်ကျော်	စောင့်ရှောက်ရေးအဖွဲ့အစည်း
၁၁။	ဦးအောင်ကျော်	စောင့်ရှောက်ရေးအဖွဲ့အစည်း
၁၂။	ဦးအောင်ကျော်	စောင့်ရှောက်ရေးအဖွဲ့အစည်း
၁၃။	ဦးအောင်ကျော်	စောင့်ရှောက်ရေးအဖွဲ့အစည်း
၁၄။	ဦးအောင်ကျော်	စောင့်ရှောက်ရေးအဖွဲ့အစည်း
၁၅။	ဦးအောင်ကျော်	စောင့်ရှောက်ရေးအဖွဲ့အစည်း
၁၆။	ဦးအောင်ကျော်	စောင့်ရှောက်ရေးအဖွဲ့အစည်း
၁၇။	ဦးအောင်ကျော်	စောင့်ရှောက်ရေးအဖွဲ့အစည်း
၁၈။	ဦးအောင်ကျော်	စောင့်ရှောက်ရေးအဖွဲ့အစည်း
၁၉။	ဦးအောင်ကျော်	စောင့်ရှောက်ရေးအဖွဲ့အစည်း
၂၀။	ဦးအောင်ကျော်	စောင့်ရှောက်ရေးအဖွဲ့အစည်း



၉။ ပုံစံ(၁) ကျေးရွာအခြေခံချက်လက်များ

ပုံစံ - ၁-၁ - ကျေးရွာ အချက်အလက် (FORM PC 1)

လမ်းညွှန်။ ပထမဆုံးအကြိမ် ကျေးရွာသို့ ရောက်ရှိချိန်တွင် စည်းရုံးရေးမှူးက ကျေးရွာ ရာအိမ်မှူးကို ကျေးရွာကော်မတီဖွဲ့ စည်းခြင်း အစည်း အဝေးမတိုင်မီ ဤ အချက်အလက်များ ကောက်ယူပေးရန် တောင်းဆိုဖြည့်သွင်းစေပြီး အစည်းအဝေး ကျင်းပစဉ် စိစစ်ရမည်။			
ရာအိမ်မှူးအမည်	ဖွဲ့စည်းခြင်း	ဖုန်း	စည်းရုံးရေးမှူးအမည်
ပြည်နယ်/ တိုင်းဒေသကြီး	မြို့နယ်	ကျေးရွာအုပ်စု	ကျေးရွာ
ရက်စွဲ	ပင်လည်ဘူး	အလယ်ရ	အောက်ရ

(က) လူဦးရေ

တိုင်းရင်းသား	အိမ်ထောင်စုပေါင်း
၁။ ဗမာ	၅၂
၂။	
၃။	
၄။ အခြားတိုင်းရင်းသား လူမျိုးစုများ	

ကိုးကွယ်သည့်ဘာသာ	အိမ်ထောင်စုပေါင်း
၁။ ဗုဒ္ဓ	၅၂
၂။	
၃။	
၄။	

	ကျား (အရေအတွက်)	မ (အရေအတွက်)
လူဦးရေ	၁၃၄	၁၃၆
အိမ်ထောင်ဦးစီး	၂၄	၂၈

(ခ) ကျေးရွာရှိ အခြေခံ အဆောက်အအုံ (Facilities)

ပညာရေး	ခြစ်ပါ	ကျန်းမာရေး	ခြစ်ပါ	ဘာသာရေး	ခြစ်ပါ
အထက	<input type="checkbox"/>	ဆေးရုံ	<input type="checkbox"/>	ဘုရား/စေတီ	<input type="checkbox"/>
အလက	<input type="checkbox"/>	ကျန်းမာရေးဌာန	<input type="checkbox"/>	ဘုန်းကြီးကျောင်း	<input checked="" type="checkbox"/>
အမက	<input type="checkbox"/>	ကျန်းမာရေးဌာနခွဲ	<input type="checkbox"/>	ဟိန္ဒူဘုရားကျောင်း	<input type="checkbox"/>
မူကြို	<input type="checkbox"/>	ဆေးပေးခန်း	<input type="checkbox"/>	ခရစ်ယာန်ဘုရားကျောင်း	<input type="checkbox"/>
အခြား	<input type="checkbox"/>	အခြား	<input type="checkbox"/>	ဗလီ	<input type="checkbox"/>
အ.ခ.က (ခွဲ)	<input checked="" type="checkbox"/>			အခြား	<input type="checkbox"/>
မှတ်ချက်		မှတ်ချက်		မှတ်ချက်	

(ဂ) ကျွမ်းကျင်ပညာရှင် (ရွာသား/နေထိုင်)

	ပညာရေး		ကျန်းမာရေး		တည်ဆောက်ရေး			
	နေထိုင်	လည်ပတ်	နေထိုင်	လည်ပတ်		နေထိုင်	လည်ပတ်	
မူလတန်းပြ	<input type="checkbox"/>	<input checked="" type="checkbox"/>		<input type="checkbox"/>		လက်သမား	<input type="checkbox"/>	<input type="checkbox"/>
အလယ်တန်းပြ	<input type="checkbox"/>	<input type="checkbox"/>		<input type="checkbox"/>		ပန်းရန်	<input type="checkbox"/>	<input type="checkbox"/>
အထက်တန်းပြ	<input type="checkbox"/>	<input type="checkbox"/>		<input type="checkbox"/>		လျှပ်စစ်လုပ်သား	<input type="checkbox"/>	<input type="checkbox"/>
မူကြို	<input type="checkbox"/>	<input type="checkbox"/>		<input checked="" type="checkbox"/>		ပိုက်ဆက်	<input type="checkbox"/>	<input type="checkbox"/>
အခြား	<input type="checkbox"/>	<input type="checkbox"/>		<input type="checkbox"/>		မက္ကင်းနစ်	<input type="checkbox"/>	<input type="checkbox"/>
မှတ်ချက်			မှတ်ချက်			မှတ်ချက်		



(ဃ) လမ်းပန်းဆက်သွယ်ရေး (အမှန်ဖြစ်ပါ)

ကျောက်လမ်း () ကတ္တရာ () ကွန်ကရစ် () ဆိုင်ကယ်လမ်း (✓) ကျောက်စရစ် ()
မြေ (✓) လူသွားလမ်း (✓) အခြား _____

(င) ကျေးရွာဖွံ့ဖြိုးရေး စီမံကိန်း (Village Development Plan) (အမှန်ဖြစ်ပါ)

- (၁) လူထုဗဟိုပြုစီမံကိန်း မတိုင်မီက ကျေးရွာစီမံကိန်း ရှိသလား
- (၂) ရှိလျှင် မည်သည့်နှစ်က ရေးဆွဲခဲ့သလဲ
- (၃) မြို့နယ်အတည်ပြုချက် ရရှိထားသလား

ရှိ/ မရှိ/ မသိ ✓
_____ နှစ်/ မသိပါ ✓
ရှိ/ မရှိ/ မသိ ✓

(စ) ခရီးအကွာအဝေး (Distance)

- (၁) ရွာ (အလယ်) မှ ကျေးရွာအုပ်စု (အလယ်) အကွာအဝေး
- (၂) ဤရွာနှင့် ကျေးရွာအုပ်စုရွာ (အလယ်) သွားချိန်

မိုင်/ဖာလုံ ၁ မိုင် /မသိပါ

ခြောက်သွေ့ရာသီ - ထော်လာဂျီ/ ဆိုင်ကယ်/ ခြေလျင် /မြည်း/ လှေ/ အခြား _____ ၀၀:၂၀ နာရီ
မိုးရာသီ - ထော်လာဂျီ/ဆိုင်ကယ်/ခြေလျင်/မြည်း/လှေ/အခြား _____ ၀၀:၄၅) နာရီ

(ဆ) သဘာဝဘေး ဤကျေးရွာတွင် ရေကြီးခြင်းကဲ့သို့သော သဘာဝဘေး ကျရောက်ခဲ့မှု
 မရှိ ရှိ (ဖော်ပြရန်) _____

ရာအိမ်မှူး အမည် စိုးဇေဋ္ဌ

လက်မှတ်

ရက်စွဲ ၁၂.၃.၁၅

စည်းရုံးရေးမှူး အမည်

လက်မှတ်

ရက်စွဲ



ပုံစံ - ၈-၁ - ကျေးရွာ အချက်အလက် (FORM PC 1)

လမ်းညွှန်ချက်/ ကျေးရွာတစ်ရွာသို့ ပထမဆုံး မိတ်ဆက်ခေါ်သွားရောက်သောအခါ လူထုစည်းရုံးရေးမှူးသည် ကျေးရွာခေါင်းဆောင်များအား ကျေးရွာအချက်အလက်များကို မေတ္တာရပ်ခံ၍တောင်းခံရမည်။ ဤအချက်အလက်များကို စီမံကိန်းမိတ်ဆက်အစည်းဝေးမတိုင်မီ တောင်းခံရမည်။ စီမံကိန်းမိတ်ဆက်အစည်းဝေးတွင် ဤအချက်အလက်များအား စစ်ဆေးပြီး မှန်ကန်အောင်ပြုလုပ်ရမည်။ ပြီးနောက်တွင် လူထုစည်းရုံးရေးမှူးသည် သတင်းအချက်အလက်ထဲသို့ Tablets မှတစ်ဆင့် ဖြည့်သွင်းရမည်။

ရာထိမ်းမှူးအမည် ဒေါ်အိမ်စိန်	ဖုန်း	စည်းရုံးရေးမှူးအမည် ဒေါ်ခင်မာမာ
ပြည်နယ်/ တိုင်းဒေသကြီး စစ်ကိုင်း	မြို့နယ် ပင်လယ်ရပ်ရွာ	ကျေးရွာအုပ်စု ကျေးရွာ
ကျေးရွာ		ကျေးရွာ

(က) လူဦးရေ

တိုင်းရင်းသား	အိမ်ထောင်စုပေါင်း	ကိုးကွယ်သည့်ဘာသာ	အိမ်ထောင်စုပေါင်း
၁။ ဗမာ	၅၇	၁။ ဗုဒ္ဓ	၅၇
၂။		၂။	
၃။		၃။	
၄။ အခြားတိုင်းရင်းသား လူမျိုးစုများ		၄။	

	ကျား (အရေအတွက်)	မ (အရေအတွက်)
လူဦးရေ	၁၃၇	၁၄၄
အိမ်ထောင်စုဦးစီး	၃၀	၃၇

(ခ) ကျေးရွာရှိ အခြေခံ အဆောက်အအုံ (Facilities)

ပညာရေး	ခြံစိမ့်	ကျန်းမာရေး	ခြံစိမ့်	ဘာသာရေး	ခြံစိမ့်
အထက်တန်းကျောင်း	<input type="checkbox"/>	ဆေးရုံ	<input type="checkbox"/>	ဘုရား/ဇေတီ	<input checked="" type="checkbox"/>
အလယ်တန်းကျောင်း	<input type="checkbox"/>	ကျန်းမာရေးဌာန	<input type="checkbox"/>	ဘုန်းကြီးကျောင်း	<input checked="" type="checkbox"/>
မူလတန်းကျောင်း	<input checked="" type="checkbox"/>	ကျန်းမာရေးဌာနခွဲ	<input type="checkbox"/>	ဟိန္ဒူဘုရားကျောင်း	<input type="checkbox"/>
ပုဂံကျောင်း	<input type="checkbox"/>	ဆေးပေးခန်း	<input type="checkbox"/>	ခရစ်ယာန်ဘုရားကျောင်း	<input type="checkbox"/>
အခြား	<input type="checkbox"/>	အခြား	<input type="checkbox"/>	ဗလီ	<input type="checkbox"/>
				အခြား	<input type="checkbox"/>
မှတ်ချက်		မှတ်ချက်		မှတ်ချက်	

(ဂ) ကျွမ်းကျင်သူများမှတ်တမ်း ၊ ကျေးရွာတွင်နေထိုင်သော သို့မဟုတ် တခြားရွာမှလာရောက်သောကျွမ်းကျင်သူများ

ပညာရေး	နေထိုင်	လည်ပတ်	ကျန်းမာရေး	နေထိုင်	လည်ပတ်	တည်ဆောက်ရေး	နေထိုင်	လည်ပတ်
မူလတန်းပြဆရာ/ဆရာမ	<input type="checkbox"/>	<input checked="" type="checkbox"/>	ဆရာဝန်	<input type="checkbox"/>	<input type="checkbox"/>	လက်သမား	<input checked="" type="checkbox"/>	<input checked="" type="checkbox"/>
အလယ်တန်းပြဆရာ/ဆရာမ	<input type="checkbox"/>	<input type="checkbox"/>	လ/ထကျန်းမာရေးမှူး	<input type="checkbox"/>	<input type="checkbox"/>	ပန်းရန်	<input type="checkbox"/>	<input type="checkbox"/>
အထက်တန်းပြဆရာ/ဆရာမ	<input type="checkbox"/>	<input type="checkbox"/>	အမျိုးသမီးကျန်းမာရေးဆရာမ	<input type="checkbox"/>	<input type="checkbox"/>	လျှပ်စစ်ဆိုင်ရာ	<input type="checkbox"/>	<input type="checkbox"/>
ပုဂံဆရာ/ဆရာမ	<input type="checkbox"/>	<input type="checkbox"/>	အရံသားဖွား	<input checked="" type="checkbox"/>	<input type="checkbox"/>	ရေပိုက်သွယ်သူ	<input type="checkbox"/>	<input type="checkbox"/>
အခြား	<input type="checkbox"/>	<input type="checkbox"/>	ပြည်သူ့ကျန်းမာရေးလုပ်သား ၁/၂	<input checked="" type="checkbox"/>	<input type="checkbox"/>	စက်ပြင်ဆရာ	<input checked="" type="checkbox"/>	<input type="checkbox"/>
မှတ်ချက်			မှတ်ချက်			မှတ်ချက်		



(ဃ) ကျေးရွာသို့ ရောက်ရှိနိုင်သည့်လမ်းအခြေအနေ / ကျေးရွာတစ်ရွာသည် ၎င်း၏ကျေးရွာအုပ်စုနှင့် ဆက်သွယ်ထားသော လမ်းအခြေအနေ (အောက်ပါတို့ကိုပိုင်းပါ)
 ကျောက်ကြမ်းလမ်း ကတ္တရာလမ်း ကွန်ကရစ်လမ်း မော်တော်ဆိုင်ကယ်လမ်း ✓
 ကျောက်ခင်းလမ်း မြေသားလမ်း ✓ လူသွားလမ်း ✓ အခြား _____

(င) ကျေးရွာဖွံ့ဖြိုးရေး စီမံကိန်း (Village Development Plan) (အမှန်ခြစ်ပါ)
 (၁) လူထုဗဟိုပြုစီမံကိန်း မတိုင်မီက ကျေးရွာစီမံကိန်း ရှိသလား
 (၂) ရှိလျှင် မည်သည့်နှစ်က ရေးဆွဲခဲ့သလဲ
 (၃) ဗြူနယ်အတည်ပြုချက် ရရှိထားသလား
 _____ နှစ်/ မသိပါ
 _____ နှစ်/ မသိပါ
 _____ နှစ်/ မသိပါ

(စ) ခရီးအကွာအဝေး (Distance)
 (၁) ရွာ (အလယ်) မှ ကျေးရွာအုပ်စု (အလယ်) အကွာအဝေး မိုင်/ဇာလုံ _____ 3 _____ /မသိပါ
 (၂) ဤရွာနှင့် ကျေးရွာအုပ်စုရွာ (အလယ်) သွားဖို့ ခြောက်ခွေရာသီ - ထော်လာရီ/ ဆိုင်ကယ်/ ခြေလျင် /ပြည်/ လှေ/ အခြား _____ (၀၀၀၅) နာရီ
 ဝေးရာသီ - ထော်လာရီ/ဆိုင်ကယ်/ခြေလျင်/ပြည်/လှေ/အခြား _____ (၀၀၀၅) နာရီ

(ဆ) သဘာဝဘေး ဤကျေးရွာတွင် ရေကြီးခြင်းကဲ့သို့သော သဘာဝဘေး ကျရောက်ခဲ့မှု
 မရှိ ရှိ (ဖော်ပြရန်) _____

(ဇ) ကျေးရွာတွင် ခွဲစည်းထားသော အဖွဲ့အစည်းများ
 လူထုဗဟိုပြုစီမံကိန်းမတိုင်မီ ဤကျေးရွာတွင် ကျေးရွာဖွံ့ဖြိုးရေးအတွက် အစိုးရ(သို့)ရွာသားများကိုယ်တိုင်(သို့) စီမံကိန်းတစ်ခုခုမှ ခွဲစည်းထားသည့် အဖွဲ့အစည်းများရှိပါသလား။

ရာအိမ်မှူး အမည် ဒေါ်ခင်အေး

လက်မှတ် [Signature] ရက်စွဲ ၂၃.၁.၂၀၁၆

စည်းရုံးရေးမှူး အမည် ဒေါ်ခင်အေး

လက်မှတ် [Signature] ရက်စွဲ ၂၃.၁.၂၀၁၆



ပုံစံ - စ - ဝ ကျေးရွာအခြေခံအချက်အလက်များ (Form PC 1)

လမ်းညွှန်ရွက်၊ ကျေးရွာတစ်ရွာသို့ ဝတ်ဆင်ဆိုင်ဆက်ခန်း သွားရောက်သောအခါ လူထုစည်းရုံးရေးမှူးသည် ကျေးရွာ ခေါင်းစောင်များအား ကျေးရွာအချက်အလက်များကို မေတ္တာရပ်ခံ၍ တောင်းခံရမည်။ ဤအချက်အလက်များကို စီမံကိန်း ဝိတ်ဆက်အစည်းအဝေးတိုင်းတောင်းခံရမည်။ စီမံကိန်းဝိတ်ဆက်အစည်းအဝေးတွင် လူထုစည်းရုံးရေးမှူးသည် ဤအချက်အလက် များအား ဝင်ဆောင်ပြီး မှန်ကန်အောင်ပြုလုပ်ရမည်။ ပြီးနောက်တွင် လူထုစည်းရုံးရေးမှူးမှ သတင်းအချက်အလက်ထံသို့ Tablets မှ တဆင့် ပြည်လွှင်းရမည်။

ကျေးရွာအုပ်ချုပ်ရေးမှူး အမည် ဦးမျိုးခင်စိုး ကျေးရွာအုပ်ချုပ်ရေးမှူး၏ ဝန်နံပါတ် ၆၃၂၆၆၆၆၆ လူထုစည်းရုံးရေးမှူး၏ အမည် ဒေါ်မင်းမင်းခိုင်

ပြည်နယ်တိုင်းဒေသကြီး ရခိုင်ပြည်နယ် မြို့နယ် မင်္ဂလာဒုံမြို့နယ် ကျေးရွာအုပ်စု ဒဂုံမြို့နယ် ကျေးရွာ ဒဂုံမြို့နယ်

က။ လူဦးရေ

လူမျိုးစု	အိမ်ထောင်စုအရေအတွက်	ကိုးကွယ်သည့်ဘာသာ	အိမ်ထောင်စုအရေအတွက်
လူမျိုးစု (၁) <u>မင်းမာ</u>	<u>၅၃</u>	ဘာသာ (၁) <u>ဗုဒ္ဓ</u>	<u>၅၃</u>
လူမျိုးစု (၂) -----		ဘာသာ (၂) -----	
လူမျိုးစု (၃) -----		ဘာသာ (၃) -----	
လူမျိုးစုရော -----		ဘာသာရော -----	
	အရေအတွက်		
မသန်စွမ်းသူများ			
သက်တမ်းရွယ်အိုများ(၆၅ နှစ်နှင့် အထက်)	<u>၈-၇၂၆-၁၃</u>		
စစ်ဘေးရှောင်			

	အမျိုးသား (အရေအတွက်)	အမျိုးသမီး (အရေအတွက်)
လူဦးရေ		
လူမျိုးစု (၁) <u>မင်းမာ</u>	<u>၁၃၈</u>	<u>၁၄၁</u>
လူမျိုးစု (၂) -----		
လူမျိုးစု (၃) -----		
အိမ်ထောင်ဦးစီး	<u>၃၈</u>	<u>၁၅</u>

(ခ) အခြေခံအဆောက်အအုံ အသုံးအဆောင်များ

စာသင်ကျောင်း	အမှတ် ဖြစ်ပါ	ကျန်းမာရေး	အမှတ် ဖြစ်ပါ	ဘာသာရေး အဆောက် အအုံများ	အမှတ် ဖြစ်ပါ
အထက်တန်းကျောင်း	<input type="checkbox"/>	ဆေးရုံ	<input type="checkbox"/>	ဇေတီ	<input checked="" type="checkbox"/>
အလယ်တန်းကျောင်း	<input type="checkbox"/>	ကျန်းမာရေးဌာန	<input type="checkbox"/>	ဘုန်းကြီးကျောင်း	<input checked="" type="checkbox"/>
မူလတန်းကျောင်း	<input checked="" type="checkbox"/>	ကျန်းမာရေးဌာနခွဲ	<input type="checkbox"/>	ဟိန္ဒူဘုရားကျောင်း	<input type="checkbox"/>
ပုဂံကျောင်း	<input type="checkbox"/>	ဆေးပေးခန်း	<input type="checkbox"/>	ဓရစ်ယာန်ကျောင်း	<input type="checkbox"/>
အပြား	<input type="checkbox"/>	အပြား	<input type="checkbox"/>	ဓလီ	<input type="checkbox"/>
				အပြား	<input type="checkbox"/>
မှတ်စုတ်		မှတ်စုတ်		မှတ်စုတ်	



(ဂ) ကျွမ်းကျင်သူများမှတ်တမ်း (ကျေးရွာတွင်နေထိုင်သော သို့မဟုတ် တခြားရွာမှလာရောက်သော ကျွမ်းကျင်သူများ)

(၁) စာသင်ကျောင်း			(၂) ကျန်းမာရေး			(၃) လက်မှုပညာရှင်		
	ရွာတွင်နေထိုင်သူ	အခြားရွာမှလာသူ		ရွာတွင်နေထိုင်သူ	အခြားရွာမှလာသူ		ရွာတွင်နေထိုင်သူ	အခြားရွာမှလာသူ
မှလတန်းပြဆရာ/မ	<input checked="" type="checkbox"/>	<input checked="" type="checkbox"/>	ဆရာပန်	<input type="checkbox"/>	<input type="checkbox"/>	လက်သမား	<input checked="" type="checkbox"/>	<input type="checkbox"/>
အထက်တန်းပြဆရာ/မ	<input type="checkbox"/>	<input type="checkbox"/>	လက်ထောက်ကျန်းမာရေးမှူး	<input type="checkbox"/>	<input type="checkbox"/>	ပန်းရံ	<input type="checkbox"/>	<input type="checkbox"/>
အလယ်တန်းပြဆရာ/မ	<input type="checkbox"/>	<input type="checkbox"/>	အမျိုးသမီးကျန်းမာရေးဆရာမ	<input type="checkbox"/>	<input type="checkbox"/>	လျှပ်စစ်ကျွမ်းကျင်၊ မီးသမား	<input type="checkbox"/>	<input type="checkbox"/>
မူကြံဆရာ/မ	<input type="checkbox"/>	<input type="checkbox"/>	သားစွားဆရာမ	<input type="checkbox"/>	<input type="checkbox"/>	ရေဖိုက်သွယ်သူ	<input type="checkbox"/>	<input type="checkbox"/>
အခြား	<input type="checkbox"/>	<input type="checkbox"/>	ပြည်သူ့ကျန်းမာရေးလုပ်သား	<input type="checkbox"/>	<input type="checkbox"/>	စက်ပြင်ဆရာ	<input checked="" type="checkbox"/>	<input type="checkbox"/>
မှတ်ချက်				မှတ်ချက်	ဒါဂ်သာဖွါ		မှတ်ချက်	

(ဃ) ကျေးရွာသို့ ရောက်ရှိနိုင်သည့် လမ်းအခြေအနေ / ကျေးရွာတစ်ရွာသည် ၎င်း၏ ကျေးရွာအုပ်စုနှင့် ဆက်သွယ်ထားသော လမ်းအခြေအနေ (အောက်ပါတို့ကို ဝိုင်းပါ)

ကျောက်ကြမ်းလမ်း ကတ္တရာလမ်း ကွန်ကရစ်လမ်း မော်တော်ဆိုင်ကယ်လမ်း
 ကျောက်ခင်းလမ်း ပြေသာလမ်း လူသွားလမ်း အခြား _____

(င) ကျေးရွာဖွံ့ဖြိုးမှုစီမံချက် ဝိုင်းပါ
 (၁) လူတစ်ဦးပြုစီမံကိန်းမစတင်မှ ဤကျေးရွာတွင် ကျေးရွာဖွံ့ဖြိုးမှု စီမံချက်ရှိခဲ့ပါသလား? ရှိပါသည်/မရှိပါ/မသိပါ
 (၂) ရှိခဲ့ပါလျှင် ဤစီမံချက်ကို မည်သည့် ခုနှစ်တွင်ပြင်ဆင်ခဲ့ပါသနည်း? နှစ်-----/မသိပါ
 (၃) ဤစီမံချက်ကို ဗြူနယ်မှအတည်ပြုခဲ့ပါသလား? ပြုခဲ့ပါသည်/မပြုခဲ့ပါ/မသိပါ

(စ) ခရီးအကွာအဝေး
 (၁) ဤကျေးရွာ၏စဟိုမှ ၎င်းကျေးရွာအုပ်စု၏စဟိုအထိ ခရီးမိုင်မည်မျှကွာဝေးသနည်း? မိုင်-----/မသိပါ
 (၂) ဤကျေးရွာမှ ၎င်းကျေးရွာအုပ်စုစဟိုအထိ သွားလာရာတွင် ကြာမြင့်သည့်အချိန်။
 ခြောက်သွေ့ရာသီတွင် ကြာချိန် ----- ၀ : ၂၅ ----- ထော်လာဂျီ/မော်တော်ဆိုင်ကယ်/ခြေလျှင်/လား/မော်တော်ဘုတ်/
 အခြား -----
 မိုးရာသီတွင် ကြာချိန် ----- ၀ : ၃၀ ----- ထော်လာဂျီ/မော်တော်ဆိုင်ကယ်/ခြေလျှင်/လား/မော်တော်ဘုတ်/
 အခြား -----

(ဆ) ပတ်ဝန်းကျင်ဆိုင်ရာ သဘာဝဘေးအန္တရာယ်
 ဤကျေးရွာတွင် ရေကြီးခြင်းကို သို့ သဘာဝဘေးအန္တရာယ်ကျရောက်မှုကြောင့် ရှိပါသလား။
 မရှိပါ ရှိပါသည် ရှိလျှင် ဖော်ပြပါ ----- (၂၀၁၅ ခုနှစ် ဇူလိုင်လ ၁၅ ရက်နေ့)



(၈) ကျေးရွာတွင် ဖွဲ့စည်းထားသော အဖွဲ့အစည်းများ လူထုပေါ်ပြူးစီမံကိန်းမတိုင်မီ ဤကျေးရွာတွင် ကျေးရွာဖွံ့ဖြိုးရေးအတွက် အစိုးရ (သို့) ရွာသားများကိုယ်တိုင်(သို့) စီမံကိန်းတစ်ခုခုမှ ဖွဲ့စည်းထားသည့် အဖွဲ့အစည်းများရှိပါသလား။

(၁) အိုးချိုသာဝါသာဖွဲ့
(၂) အိုးချိုသာဝါသာဖွဲ့၊ ကျေးရွာစီမံကိန်း

ကျေးရွာခေါင်းဆောင်

အမည် - ဦးမျိုးခင်ဦး

လက်မှတ် ဇော်စိုး နေ့စွဲ ဇ. ၁. ၂၀၁၇

လူထုစည်းရုံးရေးမှူး

အမည် ဒေါ်မင်းမင်း ဦးစွဲ

လက်မှတ် စိုး နေ့စွဲ ဇ. ၁. ၂၀၁၇



ပုံစံ - ၈ - ၁ ကျေးရွာအထွေထွေအချက်အလက်များ (Form PC 1)

လယ်ထွက်များ၊ ကျေးရွာတစ်ရွာကို ပထမဆုံးမိတ်ဆက်ခန်း သို့မဟုတ်အခြားအခေါ် လူထုစုစည်းမှုများသည် ကျေးရွာ အစိုးရအဖွဲ့များအား ကျေးရွာအချက်အလက်များကို စုစည်းရန်အတွက် တောင်းပန်သည်။ ဤအချက်အလက်များကို မိတ်ဆက် မိတ်ဆက်အစည်းအဝေးပတ်ဝန်းကျင်များတွင် ရိပ်စက်ဆိုင်ရက်အဖွဲ့အစည်းများသည် လူထုစုစည်းမှုများသည် ဤအချက်အလက် များအား စစ်ဆေးပြီး မှန်ကန်စေရန်ပြုလုပ်ရမည်။ ဤအချက်အလက်များကို လူထုစုစည်းမှုများမှ စုစည်းအချက်အလက်များကို Table ၈-၁ တွင် ပြည့်စုံစွာရမည်။

ကျေးရွာအစိုးရအဖွဲ့အစည်း အမည် မြို့နယ်: ဧရာဝတီ	ကျေးရွာအစိုးရအဖွဲ့အစည်း အမည် ကျေးရွာအစိုးရ အမည်: အကယ်ဒမီ	လူထုစုစည်းမှုအမျိုးအစား အမည် ဒေါ်မင်းမင်းခိုင်
အချက်အလက်ပေးသည့် ရက်စွဲ: ၁၆/၁၂/၂၀၂၃	ကျေးရွာအစိုးရ အမည်: အကယ်ဒမီ	ကျေးရွာ အမည်: အကယ်ဒမီ

လူမျိုးစု	အိမ်ထောင်အရေအတွက်	ကျား	မိန်းမ
လူမျိုးစု (၁) - အခြား	၅၂	၁၀၀	၉၂
လူမျိုးစု (၂) -			
လူမျိုးစု (၃) -			
လူမျိုးစုများ အခြား			
စာရင်းအုပ်စုများ	၈-၁၂၆-၄		
စာရင်းအုပ်စုများ (မြို့၊ မြို့နယ်နှင့် အထောက်အပံ့ စာရင်းအုပ်စုများ)	၈-၂၂၆-၁၁		

လူမျိုးစု	အမျိုးသား (အစုစည်းမှုများ)	အမျိုးသမီး (အစုစည်းမှုများ)
လူမျိုးစု (၁) - အခြား	၁၁၇	၁၂၀
လူမျိုးစု (၂) -		
လူမျိုးစု (၃) -		
အခြား		
အိမ်ထောင်စဉ်စီ:	၃၃	၁၉

(ခ) အကျိုးရှိအစုစည်းမှုအဖွဲ့အစည်းများ

စာရင်းအုပ်စုများ	အဖွဲ့အစည်း မရှိပါ	အဖွဲ့အစည်း ရှိပါ	အဖွဲ့အစည်း မရှိပါ	အဖွဲ့အစည်း ရှိပါ
အောက်ဆန်းအကျောင်း	<input type="checkbox"/>	မရှိပါ	မရှိပါ	<input type="checkbox"/>
အလယ်ဆန်းအကျောင်း	<input type="checkbox"/>	ကျန်းမာရေးဌာန	ကျန်းမာရေးဌာန	<input type="checkbox"/>
ပထမဆန်းအကျောင်း	<input checked="" type="checkbox"/>	ကျန်းမာရေးဌာန	ကျန်းမာရေးဌာန	<input type="checkbox"/>
ပုဂ္ဂလိကအကျောင်း	<input type="checkbox"/>	အစားအသောက်	အစားအသောက်	<input type="checkbox"/>
အခြား	<input type="checkbox"/>	အခြား	အခြား	<input type="checkbox"/>
မှတ်ချက်		မှတ်ချက်		



(ဂ) ကျွမ်းကျင်သူများဆုတ်တမ်း (ကျေးရွာတွင်နေထိုင်သော သို့မဟုတ် တံ မြားရွာများကရောက်သော ကျွမ်းကျင်သူများ)

(၁) စာသင်ကျောင်း			(၂) ကျွမ်းကျင်သူ			(၃) လက်မှုပညာကျွမ်းကျင်သူ		
ရွာတွင်းနေထိုင်သူ	အခြားရွာများကရောက်သူ	စာသင်ကျောင်း	ရွာတွင်းနေထိုင်သူ	အခြားရွာများကရောက်သူ	စာသင်ကျောင်း	ရွာတွင်းနေထိုင်သူ	အခြားရွာများကရောက်သူ	စာသင်ကျောင်း
<input checked="" type="checkbox"/>	<input checked="" type="checkbox"/>	<input checked="" type="checkbox"/>	<input checked="" type="checkbox"/>	<input checked="" type="checkbox"/>	<input checked="" type="checkbox"/>	<input checked="" type="checkbox"/>	<input checked="" type="checkbox"/>	<input checked="" type="checkbox"/>
ပုဂံကျောင်းပြင်ဆင်ရေး/အထက်တန်းပြင်ဆင်ရေး			အထက်တန်းကျောင်းဆောက်လုပ်ရေး			လက်သားပန်းချီ		
အထက်တန်းပြင်ဆင်ရေး			အထက်တန်းကျောင်းဆောက်လုပ်ရေး			ကျွမ်းကျင်သူများ		
အခြား			အခြား			စေတီဆောက်လုပ်ရေး		
မတင်			မတင်			မတင်		

(ဃ) ကျေးရွာသို့ ရောက်ရှိနိုင်သည့် ကမ်းခြေအား နှစ်ကျေးရွာကပ်ရွာသည် ရှိမရှိ ကျေးရွာဆိုင်ရာနှင့် ဆက်သွယ်ထားသော လမ်းအခြေအနေ (အထက်ပါပုံစံကိုညွှန်းပါ)

ကျေးရွာကြီးလမ်း၊ ကျေးရွာအနီး၊ ကျေးရွာအနီး၊ ကျေးရွာအနီး၊ ကျေးရွာအနီး၊ ကျေးရွာအနီး

(င) ကျေးရွာအခြေအနေဆိုင်ရာ
 (၁) လူထုပတ်ဝန်းကျင်ထိခိုက်မှုမရှိစေရန် ကျေးရွာတွင် ကျေးရွာအခြေအနေ
 ဖြစ်ပေါ်နိုင်ပါသလား? ဝိုင်ဒါ
 (၂) မြို့နယ်ကျွန်း ဤနေရာသို့ ဆည်တည် ခုနစ်တွင်ပြင်ဆင်နိုင်ပါသနည်း? နှစ်-----/မတင်ပါ
 (၃) ဤနေရာကို မြို့နယ်အသစ်ပြင်ဆင်ပါသလား? မြို့နယ်သည်/မပြင်ပါ/မတင်ပါ

(စ) ဆီးအကျွတ်အဝေး
 (၁) ဤကျေးရွာအနီးရှိ ဆီးအကျွတ်အဝေးကို အထိ အနီးမရှိပါသလား? ဝိုင်ဒါ
 (၂) ဤကျေးရွာမှ ဆီးအကျွတ်အဝေးကို အထိ အနီးမရှိပါသလား?
 မြောက်ဘက်၊ ရာသီဥတုကြောင့် မတင်ပါ/မတင်ပါ/မတင်ပါ/မတင်ပါ/မတင်ပါ/မတင်ပါ/မတင်ပါ/မတင်ပါ/မတင်ပါ/မတင်ပါ
 မြောက်ဘက်၊ ရာသီဥတုကြောင့် မတင်ပါ/မတင်ပါ/မတင်ပါ/မတင်ပါ/မတင်ပါ/မတင်ပါ/မတင်ပါ/မတင်ပါ/မတင်ပါ/မတင်ပါ

(ဆ) ဝတ်စုံအကျွတ်ဆိုင်ရာ ဆက်သွယ်ရေးအခြေအနေ
 ဤကျေးရွာတွင် ဆက်သွယ်ရေးအခြေအနေ အကျွတ်အဝေး မြို့ပါသလား
 မရှိပါ မြို့ပါသည် မြို့နယ်အခြေအနေ မြို့နယ်အခြေအနေ မြို့နယ်အခြေအနေ မြို့နယ်အခြေအနေ
 (ဇ) ကျေးရွာတွင် ဖွဲ့စည်းထားသော အဖွဲ့အစည်းများ အသစ် ကျောင်း မြို့နယ်အခြေအနေ (၂၀၁၁)
 လူထုပတ်ဝန်းကျင်ထိခိုက်မှုမရှိစေရန် ဤကျေးရွာတွင် ကျေးရွာအခြေအနေ အခြေအနေ (သို့) ရွာထဲသို့ ကိုယ်တိုင်(သို့) စီမံကိန်းထပ်စပ်ရာမှ
 ဖွဲ့စည်းထားသည့် အဖွဲ့အစည်းများရှိပါသလား
 (၁) -----
 (၂) -----



(ရ) အထွေထွေအုပ်ချုပ်ရေး ဦးစီးဌာန (GAD) မှ မှတ်တမ်းတင်ထားခြင်း
 ဤအထွေထွေအုပ်ချုပ်ရေး ဦးစီးဌာန (GAD) မှ မှတ်တမ်းတင်ထားသူ ရှိပါသလား
 င. မရှိပါ ။ ၎င်းဖြစ်ပါသည်။

အထွေထွေအုပ်ချုပ်ရေးဌာန

အမည် ဦးကျော်စော

လက်မှတ် ၁၈ နေ့ ၂၀.၁၀.၂၀၁၇

လူထုဝင်ရိုးရေးရာဌာန

အမည် - ဦးကျော်စော



အထွေထွေအုပ်ချုပ်ရေးဌာန
 အထွေထွေအုပ်ချုပ်ရေးဌာန
 ပင်လည်ဘူမိဌာန



၁၀။ ပုံစံ ၈ ဂြိုဟ်တန်းစက်ဝန်းအချိန်ဇယား

ပုံစံ - ၈-၃ - စီမံကိန်းအချိန်ဇယား (FORM PC 3)

လမ်းညွှန်၊ သက်ဆိုင်ရာ စည်းရုံးရေးမှူးများ (CFTF) များက ကျေးဇူးပြု၍ အထွက် စီမံကိန်းတစ်ဆင့်ပြီးတိုင်း ပြည်ပွင်းရန်၊ စည်းရုံးရေးမှူးအမည် ဇီ.ဇော်သိန်းထွန်း	ရက်စွဲ ၂၀၁၈-၂၀၁၈	ပြည်နယ်/ တိုင်းဒေသကြီး၊ နယ်နိမိတ်၊ မြို့နယ် ဝဏ္ဏခံ	ရက်စွဲ	ကြိုရက်		ကျေးဇူးအပ်ရာ မှားယွင်းမှု		ကျေးဇူး ဖောက်ဖျက်မှု		အစည်းအဝေး တက်ရောက်သူ	တိုင်းရင်းသား
				၀ ရက်	၁ ရက်	ကျား	မ	အစည်းအဝေး	တက်ရောက်သူ		
(၁) ပထမအစည်းအဝေး၊ ကော်မတီဖွဲ့ စည်းခြင်း	၂၀၁၈.၀၈.၁၇	ရန်ကင်း	၂၀၁၈.၀၈.၁၇	၂၄	၂၅	၂၅	၂၅	၂၅	၂၅	၂၅	၀
(၂) ဒုတိယအစည်းအဝေး၊ ကျေးဇူးစီမံကိန်း ရေးဆွဲခြင်း	၂၀၁၈.၀၈.၁၇	ရန်ကင်း	၂၀၁၈.၀၈.၁၇	၂၄	၂၅	၂၅	၂၅	၂၅	၂၅	၂၅	၀
(၃) ကျေးဇူးအပ်ရာ စီမံကိန်း ဆုံးဖြတ်ချက်											
(၄) မြို့နယ်စီမံကိန်းရေးဆွဲရေးနှင့် အကောင်အထည်ဖော်ရေး ကော်မတီ အတည်ပြုချက်			၂၀၁၈.၀၈.၂၇	၂၅	၂၆	၂၆	၂၆	၂၆	၂၆	၂၆	၀
(၅) ကျေးဇူး အစီရင်ခံစာ ပြုစုခြင်း											
(၆.၁) စီမံကိန်း လုပ်ငန်းခွဲ ပြင်ဆင်မှု အစည်းအဝေး (ပုကြိမ်)			၂၀၁၈.၀၉.၂၇	၂၆	၂၇	၂၇	၂၇	၂၇	၂၇	၂၇	၀
(၆.၂) စီမံကိန်း လုပ်ငန်းခွဲ ပြင်ဆင်မှု အစည်းအဝေး (ဒုကြိမ်)											
(၆.၃) စီမံကိန်း လုပ်ငန်းခွဲ ပြင်ဆင်မှု အစည်းအဝေး (တတိယ)											
(၆.၄) စီမံကိန်း လုပ်ငန်းခွဲ ပြင်ဆင်မှု အစည်းအဝေး (စတုတ္ထ)											
(၆.၅) စီမံကိန်း လုပ်ငန်းခွဲ ပြင်ဆင်မှု အစည်းအဝေး (ပဉ္စမကြိမ်)											
(၇) လုပ်ငန်း အကောင်အထည်ဖော်ခြင်း											
(၈.၁) ကျေးဇူးလုပ်ငန်း တိုးတက်မှု တင်ပြခြင်းအစည်းအဝေး (ပုကြိမ်)											
(၈.၂) ကျေးဇူးလုပ်ငန်း တိုးတက်မှု တင်ပြခြင်းအစည်းအဝေး (ဒုကြိမ်)											
(၈.၃) ကျေးဇူးလုပ်ငန်း တိုးတက်မှု တင်ပြခြင်းအစည်းအဝေး (တတိယ)											
(၈.၄) ကျေးဇူးလုပ်ငန်း တိုးတက်မှု တင်ပြခြင်းအစည်းအဝေး (စတုတ္ထ)											
(၈.၅) ကျေးဇူးလုပ်ငန်း တိုးတက်မှု တင်ပြခြင်းအစည်းအဝေး (ပဉ္စမကြိမ်)											
(၉) ဘဏ္ဍာရေး စစ်ဆေးခြင်း											
(၁၀) လူထုစစ်ဆေးပွဲ											



ပုံစံ ၀-၂ - စီမံကိန်းစက်ဝန်းအချိန်ဇယား (PC 2)

လယ်ဥက္ကဋ္ဌအဖွဲ့သက်ဆိုင်ရာလုပ်ငန်းစဉ်များ/လက်ထောက်နည်းပညာများမှ စီမံကိန်းစက်ဝန်းအဆင့်တစ်ခုစီ ပြီးစီးတိုင်းကျေးရွာနှင့် ကျေးရွာအုပ်စု အတွက်ပုံစံကိုဖြည့်သွင်းရမည်။
 စည်းရုံးရေးမှူး/ဝန်ထမ်း အမည် ဒေါ်ကလေးစုစု

၀နဲ့ ၅ စက်ဝန်းအားအမှတ်ဖြစ်ပါ စက်ဝန်း(၁) စက်ဝန်း(၂) စက်ဝန်း(၃) စက်ဝန်း(၄) စက်ဝန်း(၅) စက်ဝန်း(၆) စက်ဝန်း(၇) စက်ဝန်း(၈) စက်ဝန်း(၉) စက်ဝန်း(၁၀)

ဖြည့်နယ်/တိုင်း မန္တလေးတိုင်း မြို့နယ် မင်္ဂလာတောင်ညွန့် ကျေးရွာအုပ်စု ပုလဲကျေးရွာ

စီမံကိန်းအောင်မြင်မှုအဆင့်များ	နေ့စွဲ		အစည်းအဝေးတွင်တက်ရောက်သူအရေအတွက်			
	စတင်သည့်နေ့	ပြီးဆုံးသည့်နေ့	အချိုးသီးသီးအရေအတွက်	အချိုးသားအရေအတွက်	အချိုးသီးသီးအရေအတွက်	အစည်းအဝေးတွင်တက်ရောက်သူအရေအတွက်
၁. ကျေးရွာစီမံကိန်း စိတ်ဓာတ်အစည်းဝေး	၂၀၂၁.၀၃.၂၆	၂၀၂၁.၀၃.၂၆	၅၅	၅၅	၅၆	-
၂. ကျေးရွာဖွံ့ဖြိုးရေး စီမံချက်ရေးဆွဲခြင်း အစည်းအဝေး	၂၀၂၁.၀၃.၂၆	၂၀၂၁.၀၃.၂၆	၅၅	၅၅	၅၆	-
၃. ကျေးရွာအုပ်စု လုပ်ငန်း ဆုံးဖြတ်ချက်ချသည့်အစည်းအဝေး						
၄. မြို့နယ်အဆင့်စီမံကိန်းရေးဆွဲရေးနှင့်အကောင်အထည်ဖော်ရေးကော်မတီ၏ စီမံကိန်း သုံးသပ်မှုအစည်းအဝေး						
၅. မြို့နယ် စီမံကိန်းရေးဆွဲရေးနှင့် အကောင်အထည်ဖော်ရေးကော်မတီ၏ဆုံးဖြတ်မှုကို ရွာသို့ အသိပေးအကြောင်း ကြားသည့်အစည်းအဝေး						
၆. စီမံကိန်းလုပ်ငန်းစီမံချက်ရေးဆွဲခြင်း အစည်းအဝေး	မလို	မလို	မလို	မလို	မလို	မလို
၆.၁။ စီမံကိန်းလုပ်ငန်း အကောင်အထည်ဖော် ရေးဆွဲရေးဆိုင်ရာ ဆွဲခြင်း						
၆.၂။ ဂယ်ယူရေးအစီအစဉ် ရေးဆွဲခြင်း						



ပုံစံ - ၈-၂ - စီမံကိန်းကော်မရှင်းဆန်းစစ်ရေး (PC 2)

လမ်းညွှန်များ သတ်မှတ်ရာလုပ်ထုတ်ပေးမှု/လက်ထောက်နည်းပညာနည်းပညာများမှ စီမံကိန်းကော်မရှင်းဆန်းစစ်ရေးနှင့် တွေးခေါ်ချက်အတွက် ဤပုံစံကို
 ဖြည့်သွင်းရမည်။

စည်းရုံးရေးမှူး/လမ်းညွှန် အမည် - ဒေါ်မင်းမင်းမင်း မိတ်ဆက်ပေးခြင်း ခုတ်ခန်း(၁) □ ကော်မရှင်း(၂) □ ကော်မရှင်း(၃)

ဖေ့.ရီ - ၁၀.၁.၂၀၁၇

မြည်နှုတ်/တိုင်း စစ်ကြောင်း မြို့နယ် ပဏ္ဍိတချုပ် တွေးခေါ်ချက် ခုတ်ခန်း(၄) ကျေးရွာ - ဒေသရာဇာ

စီမံကိန်းအောင်မြင်မှုအဆင့်များ	ဖေ့.ရီ		အစည်းအဝေးတွင်တက်ရောက်သူအရေအတွက်			
	စတင်သည့် ဖေ့.ရီ	ပြီးဆုံးသည့်ဖေ့.ရီ	အမျိုးသား အရေအတွက်	အမျိုးသမီး အရေအတွက်	အိမ်ထောင်စု အရေအတွက်	လူမျိုးစုတက်ရောက်သူ အရေအတွက် နှင့် လူမျိုးစုအမည်
၁။ ကျေးရွာစီမံကိန်း စီမံကိန်းအစည်းအဝေး	၉.၁.၂၀၁၇	၉.၁.၂၀၁၇	၁၅	၁၇	၂၇	၂၈၈၂
၂။ ကျေးရွာဖွံ့ဖြိုးရေး စီမံချက်ရေးဆွဲခြင်း အစည်းအဝေး	၁၀.၁.၂၀၁၇	၁၀.၁.၂၀၁၇	၂၁	၁၈	၃၉	၂၈၈၂
၃။ ကျေးရွာအုပ်စု လုပ်ငန်းဆောင်ရွက်ချက်ရသည့် အစည်းအဝေး						
၄။ မြို့နယ်အဆင့် စီမံကိန်းရေးဆွဲရေး နှင့် အကောင် အထည်ဖော်ရေးကော်မတီ၏ စီမံကိန်း သုံးသပ်မှု အစည်းအဝေး			၂၀	၂၀	၂၀	၂၀
၅။ မြို့နယ် စီမံကိန်းရေးဆွဲရေး နှင့် အကောင်အထည် ဖော်ရေး ကော်မတီ၏ဆုံးဖြတ်ချက်ကို ရွာသို့ အသိပေး အကြောင်းကြားသည့် အစည်းအဝေး			၂၀	၂၀	၂၀	၂၀
၆။ စီမံကိန်းလုပ်ငန်းခွဲစီမံချက်ရေးဆွဲခြင်း အစည်းအဝေး						
၆.၁။ စီမံကိန်းလုပ်ငန်း အကောင်အထည်ဖော် ရေးဆွဲရေး အစည်းအဝေး						



၆.၂။ ပယ်ယူရေးအစီအစဉ် ရေးဆွဲခြင်း									
၆.၃။ ဘဏ္ဍာရေးကုန်ကျမှု လျာထားအစီအစဉ် ရေးဆွဲခြင်း									
၆.၄။ ပြစ်/ထိန်းအစီအစဉ် ရေးဆွဲခြင်း									
၇။ စီမံကိန်းလုပ်ငန်းခွဲ ထိုးတက်မှု စောင့်ကြည့်အစည်းအဝေး									
၇.၁။ အစည်းအဝေး ပထမအကြိမ်									
၇.၂။ အစည်းအဝေး ဒုတိယအကြိမ်									
၇.၃။ အစည်းအဝေး တတိယအကြိမ်									
၈။ စီမံကိန်းလုပ်ငန်းခွဲ အပြီးသတ်စစ်ဆေးခြင်းအစည်းအဝေး									
၉။ လူထုစစ်ဆေးပွဲအစည်းအဝေး									



Գործընթացի նկարագրում	Մե.Ս.Բ.Գ.	ԲՈ	ՀԸ	ԵԲ	ԲԳ	Մե.Ս.Բ.Գ.	Մե.Ս.Բ.Գ.	Մե.Ս.Բ.Գ.
Գործընթացի նկարագրում								
Գործընթացի նկարագրում								
Գործընթացի նկարագրում								
Գործընթացի նկարագրում								
Գործընթացի նկարագրում								



၁၁။ ပုံစံ ၈၃ ကျေးရွာဖွံ့ဖြိုးရေးဦးစားပေးအစီအစဉ်

ပုံစံ - ၈-၄ - ကျေးရွာမျှော်မှန်းချက် (FORM PC 4)

လမ်းညွှန်။ ကျေးရွာမျှော်မှန်းချက် အစည်းအဝေးအပြီးတွင် ကျေးရွာ စီ/ထောက်သည် လူထုစည်းရုံးရေးမှူး၏ အကူအညီဖြင့် ဤပုံစံကို ဖြည့်သွင်းရမည်။ လူထုပဟိုပြုစီမံကိန်း ရန်ပုံငွေသာမဟုတ်၊ အခြားရန်ပုံငွေများ အပါအဝင် အခက်အခဲအားလုံး၊ ဦးစားပေး အစီအစဉ်များ၊ လုပ်ငန်းစဉ်များပါ ရေးသွင်းပါ။

စည်းရုံးရေးမှူးအမည်			
ရက်စွဲ။ ၁၂.၃.၁၅	<input checked="" type="checkbox"/> ပ နှစ်	<input type="checkbox"/> ဒု နှစ်	<input type="checkbox"/> တ နှစ်
ပြည်နယ်/ တိုင်းဒေသကြီး စစ်ကိုင်းတိုင်း	မြို့နယ် ထီးလင်းဘူး	ကျေးရွာအုပ်စု အလပင်စု	ကျေးရွာ ဘောက်စု

(က) အခက်အခဲများ (အဓိက အခက်အခဲများအနက် အနည်းဆုံး ၅ ခု ရေးပါ)

အမျိုးသားများဘက်မှ တင်ပြသော အခက်အခဲများ	အမျိုးသမီးများဘက်မှ တင်ပြသော အခက်အခဲများ
၁ စာသင်ကျောင်း ပြုပြင်ရန်	၁ ကော်လေးစုစု ဝေးဝေးကျန်
၂ ကျောင်းရေတွင်း စောက်လျှင်ရန်	၂ (၂၄၂) နာရီ မီးလင်းရေ
၃ စာကြည့်တိုက် တည်ဆောက်ရန်	၃ စာသင်ကျောင်း ပြုပြင်ရန်
၄ စားစားခန်း	၄ စားပေးခန်း တည်ဆောက်ရန်
၅ ရွာတွင်းလမ်းဖွင့်	၅ စာကြည့်တိုက် တည်ဆောက်ရန်

(ခ) မျှော်မှန်းချက် နောက် ၅ နှစ်ကြာကာလတွင် ကျေးရွာဖွံ့ဖြိုးမှုအတွက် အဓိက ရည်မှန်းချက်များ (၅ ခု)

အမျိုးသားများဘက်မှ တင်ပြသော ရည်မှန်းချက်	အမျိုးသမီးများဘက်မှ တင်ပြသော ရည်မှန်းချက်
၁ အသိအမြင် ဗဟုသုတ ပြန့်ပွားရေး	၁ ဘေ့ကလေးစုစု ပေါများပြီး
၂ စံပြကျေးရွာဖွဲ့စည်းခြင်း	၂ မီးရှူး တိန်တိန်လင်းပြီး
၃ စီးပွားရေး ဖွံ့ဖြိုးရေး	၃ ကျန်းမာရေး ပြုပြင်စံကောင်းမှုရှိပြီး
၄ လမ်းဖွင့်ဆက်သွယ်ရေး ပြုပြင်စံကောင်းမှုရှိပြီး	၄ စားပေးခန်း တည်ဆောက်ပြီး
၅ ကလေးများ၏ ပညာရေး စံကောင်းမှုရှိပြီး	၅ ကလေးများ ပညာရေး ပြုပြင်စံကောင်းမှုရှိပြီး

(ဂ) ကျေးရွာတွင် ၃ နှစ်အတွင်း ဆောင်ရွက်မည့် ဦးစားပေး လုပ်ငန်းများ (လူထုပဟိုပြုစီမံကိန်း ရန်ပုံငွေသာမဟုတ်၊ အခြားရန်ပုံငွေများအတွက်ပါ ရေးသွင်းပြီး လူထုပဟိုပြုစီမံကိန်း ရန်ပုံငွေဖြင့် ဆောင်ရွက်မည့် လုပ်ငန်းကို ခြစ်ပါ)

ကျေးရွာ ဦးစားပေး ဖွံ့ဖြိုးရေး လုပ်ငန်းများ	ကျား/ မ/ ကျား+မ တင်ပြချက်	လူထုပဟိုပြု စီမံကိန်းမှ ဆောင်ရွက်ရန် အမှန်ဖြစ်ပါ	ခန့်မှန်း ကုန်ကျငွေ	ခန့်မှန်း အကျိုးပြုဦးရေ
၁				
၂				
၃				
၄				
၅				
၆				

ကျေးရွာစီမံကိန်း အထောက်အကူပြု ကော်မတီ ဥက္ကဋ္ဌ အတည်ပြုချက်

လက်မှတ်  စာလေး
 ဦးစင်းမြင့် ဦးစာလေး
 ရက်စွဲ ၁၂.၃.၁၅



ပုံစံ - ၈-၄ - ကျေးရွာမျှော်မှန်းချက် (FORM PC 4)

လမ်းညွှန်။ ကျေးရွာမျှော်မှန်းချက် အစည်းအဝေးအပြီးတွင် ကျေးရွာ စီ/ထောက်သည် လူထုစည်းရုံးရေးမှူး၏ အကူအညီဖြင့် ဤပုံစံကို ဖြည့်သွင်းရမည်။ လူထုဗဟိုပြုစီမံကိန်း ရန်ပုံငွေသာမဟုတ်၊ အခြားရန်ပုံငွေများ အပါအဝင် အခက်အခဲအားလုံး၊ ဦးစားပေး အစီအစဉ်များ၊ လုပ်ငန်းစဉ်များပါ ရေးသွင်းပါ။

စည်းရုံးရေးမှူးအမည်

ရက်စွဲ။ ၁၂.၃.၁၅ ပုံနှစ် ဒုနှစ် တနှစ် စနှစ်

ပြည်နယ်/တိုင်းဒေသကြီး မြို့နယ် ကျေးရွာအုပ်စု ကျေးရွာ

စစ်ကိုင်းတိုင်း ပင်လည်ဘူး အကယ်စု အောက်စု

(က) အခက်အခဲများ (အဓိက အခက်အခဲများအနက် အနည်းဆုံး ၅ ခု ရေးပါ)

အမျိုးသားများဘက်မှ တင်ပြသော အခက်အခဲများ	အမျိုးသမီးများဘက်မှ တင်ပြသော အခက်အခဲများ
၁ ကစားကွင်း	၁ ပျက်စီးလမ်း ပြုပြင်ရန်
၂	၂ မျက်ကြောင့် တည်ဆောက်ရန်
၃	၃ ကစားကွင်း တည်ဆောက်ရန်
၄	၄
၅	၅

(ခ) မျှော်မှန်းချက် နောက် ၅ နှစ်ကြာကာလတွင် ကျေးရွာဖွံ့ဖြိုးမှုအတွက် အဓိက ရည်မှန်းချက်များ (၅ ခု)

အမျိုးသားများဘက်မှ တင်ပြသော ရည်မှန်းချက်	အမျိုးသမီးများဘက်မှ တင်ပြသော ရည်မှန်းချက်
၁	၁
၂	၂
၃	၃
၄	၄
၅	၅

(ဂ) ကျေးရွာတွင် ၃ နှစ်အတွင်း ဆောင်ရွက်မည့် ဦးစားပေး လုပ်ငန်းများ (လူထုဗဟိုပြုစီမံကိန်း ရန်ပုံငွေသာမဟုတ်၊ အခြားရန်ပုံငွေများအတွက်ပါ ရေးသွင်းပြီး လူထုဗဟိုပြုစီမံကိန်း ရန်ပုံငွေဖြင့် ဆောင်ရွက်မည့် လုပ်ငန်းကို ခြစ်ပါ)

ကျေးရွာ ဦးစားပေး ဖွံ့ဖြိုးရေး လုပ်ငန်းများ	ကျား/မ/ကျား+မ တင်ပြချက်	လူထုဗဟိုပြု စီမံကိန်းမှ ဆောင်ရွက်ရန် အမှန်ဖြစ်ပါ	ခန့်မှန်း ကုန်ကျငွေ	ခန့်မှန်း အကျိုးပြုဦးရေ
၁				
၂				
၃				
၄				
၅				
၆				

ကျေးရွာစီမံကိန်း အထောက်အကူပြု ကော်မတီ ဥက္ကဋ္ဌ အတည်ပြုချက်

လက်မှတ် တစ်လမ်း၊ ရက်စွဲ ၁၂.၃.၁၅

ဦးဝင်းမြင့် ဦးစာရင်း



ပုံစံ ၈-၃ ကျေးရွာဖွံ့ဖြိုးရေး ဦးစားပေးအစီအစဉ် (Form PC 3)

လမ်းညွှန်ချက် အဆင့် (၃) ကျေးရွာမှော်ပန်းချက်အစည်းအဝေး ပြီးဆုံးသောအခါ ကျေးရွာစီမံကိန်း အထောက်အကူပြုကော်မတီသည် လူထုစည်းရုံးရေးမှူးအကူအညီဖြင့် ဤပုံစံကိုပြည့်စုံအောင် ဖြည့်သွင်းရမည်။ အားလုံးသော အခက်အခဲအတားအဆီးများ၊ ဖွံ့ဖြိုးမှုဦးစားပေးအစီအစဉ်များ၊ လူထုဗဟိုပြုစီမံကိန်း၏ ရန်ပုံငွေအရင်းအမြစ်နှင့် မသက်ဆိုင်သည့် လုပ်ငန်းများအားလုံးကိုဖော်ပြရမည်။

လူထုစည်းရုံးရေးမှူး/ဝန်ထမ်း အမည် ဒါ.အောင်ကျော်

နေ့စွဲ ၂၀၁၆.၁.၂၀ စက်ဝန်းအား အမှတ်ခြစ်ပါ (✓) စက်ဝန်း(၁) စက်ဝန်း (၂) စက်ဝန်း (၃) စက်ဝန်း (၄)

ပြည်နယ်/တိုင်း <u>စစ်ကိုင်း</u>	မြို့နယ် <u>ပင်လယ်ဘူး</u>	ကျေးရွာအုပ်စု <u>စာသင်စု</u>	ကျေးရွာ <u>စောက်ရေ</u>
------------------------------------	------------------------------	---------------------------------	---------------------------

က. အခက်အခဲအတားအဆီးများအားလုံးအစွဲမတင်ဘဲ - ယခုလက်ရှိအခြေအနေတွင်ဤကျေးရွာဖွံ့ဖြိုးတိုးတက်ရေးအတွက် အဓိကအခက်အခဲအတားအဆီးများသည် မည်သည်များဖြစ်ပါသနည်း(အမျိုးသား/သမီး အနည်းဆုံးအခက်အခဲ ၅ ခုဖော်ပြပါ)

အမျိုးသား အဖွဲ့မှတင်ပြသောအခက်အခဲအတားအဆီးများ	အမျိုးသမီး အဖွဲ့မှတင်ပြသောအခက်အခဲအတားအဆီးများ
၁ စာအုပ်စု	၁ စာအုပ်စု
၂ ချွတ်ကျောင်း	၂ ချွတ်ကျောင်း
၃ ဆေး၊ ဓား၊ ချိတ်	၃ ဆေး၊ ဓား၊ ချိတ်
၄ ရွာကောင်ဘက် တံတား	၄ ရွာကောင်ဘက် တံတား
၅ စာသင်ကျောင်း ဆွတ်တံတိုင်း	၅ စာသင်ကျောင်း ဆွတ်တံတိုင်း
၆ မိ.မိ. ရေ လှည့်	၆ မိ.မိ. ရေ လှည့်

ခ. မှော်ပန်းခြင်း- ဤကျေးရွာဖွံ့ဖြိုးတိုးတက်ရေးအတွက်နောင်လာမည့် (၅) နှစ်အားရည်ရွယ်၍ ဆောင်ရွက်ရန်အတွက် မည်သည့်အရာများသည်အဓိကမှော်ပန်းချက်ဖြစ်သနည်း။

အမျိုးသားအဖွဲ့မှတင်ပြသောမှော်ပန်းချက်များ	အမျိုးသမီးအဖွဲ့မှတင်ပြသောမှော်ပန်းချက်များ
၁ စာသင်ပညာစာတတ် လို ပျားကားစည်	၁ စာသင်ပညာ စာတတ်ပျား၊ လို ပျားကားစည်
၂ ကလေးယပ် ချား ချွတ်ကျောင်း	၂ ကလေးယပ် ချား ချွတ်ကျောင်း
၃ မိ.မိ. ရေ၊ ချိတ်၊ ချိတ်၊ ချိတ်	၃ စာတတ် ထုတ်ပေးခြင်း
၄ ကလေး ချိတ် ဆက်ထုတ်ပေး ကောင်းချိတ်	၄ ကျား၊ ချား၊ မကောင်း၊ မက မိ.မိ. ရေ
၅ စာသင်ကျောင်း စာ၊ စာ၊ စာ၊ စာ	၅ ရွာတွင် စာတတ်စာတတ် စာတတ်
၆ သောလင် လှေ၊ ရေ၊ ရွာ၊ ရွာ	- ကလေး ချိတ် ဆက်ထုတ်ပေး ကောင်းချိတ်
	- စာသင်ကျောင်း စာ၊ စာ၊ စာ၊ စာ
	- ကျေးရွာ တွင် သောလင် လှေ၊ ရွာ၊ ရွာ



ဂ. ဤကျေးရွာ၏ လာမည့် (၃) နှစ်အတွက် ဦးစားပေး ဖွံ့ဖြိုးတိုးတက်မှု လုပ်ငန်း အစီအစဉ်များအားဖော်ပြပါ။
 (လူထုဝဟိုပြုစီမံကိန်း ရံပုံငွေအတွက် အဆိုပြုသော အစီအစဉ်များကိုဦးစားပေး အဆင့်အလိုက်ဖော်ပြပြီး ကျန် လူထုဝဟိုပြု စီမံကိန်း ရန်ပုံငွေအရင်းအမြစ်နှင့် မပတ်သက်သည့်အစီအစဉ်များလည်းဖော်ပြရန်ဖြစ်သည်)

	ကျေးရွာအတွက်ဦးစားပေးဖွံ့ဖြိုးတိုးတက်မှု လုပ်ငန်းစဉ်များ	အဆိုပြုသူ (အမျိုးသားများ/ အမျိုးသမီးများ/ အမျိုးသား+အမျိုးသမီး)	လူထုဝဟိုပြုစီမံကိန်းအတွက် အဆိုပြုသည် (ဦးစားပေးအဆင့် အလိုက်ဖော်ပြပါ)	ခန့်မှန်း ကုန်ကျ ဓရိတ်	အကျိုးခံစား ခွင့်ရှိသူခန့်မှန်းခြေ အရေအတွက်
၁	စီ.ခီ.ဂျေ.ကွယ်	ကျား + မ	၁	၉၀၀၀၀၀၀	၃၅၀
၂	စာအိမ်တိုက်	ကျား + မ	၂	၁၀၀၀၀၀၀၀	၃၅၀
၃	ရွာကောင်စာလက်ကံထား	ကျား + မ	၃	၁၅၀၀၀၀၀၀	၅၀၀
၄	မူကြံမြေကွယ်	ကျား + မ	၄	၁၅၀၀၀၀၀၀	၂၀
၅	ဆေးပေးစရိတ်	ကျား + မ	၅	၃၀၀၀၀၀၀၀	၃၅၀
၆	စာသင်ကျောင်း အောက်ဖွဲ့	ကျား + မ	၆	၁၀၀၀၀၀၀၀	၄၀

ဥက္ကဋ္ဌ ၊ ကျေးရွာစီမံကိန်းအထောက်အကူပြုကော်မတီမှအတည်ပြုသည်။

အမည် ဦးကျော်စိုးအောင် လက်မှတ် ကျော်စိုးအောင် ၃၀.၁၂.၂၀၂၀



ပုံစံ ၈-၃ ကျေးရွာဖွံ့ဖြိုးရေး ဦးစားပေးအစီအစဉ် (Form PC 3)

လမ်းညွှန်ရွတ်/ အဆင့် (၃) ကျေးရွာမှော်မှန်းချက်အစည်းအဝေး ပြီးဆုံးသောအခါ ကျေးရွာစီမံကိန်း အထောက်အကူပြုကော်မတီသည် လူထုစည်းရုံးရေးမှူးအကူအညီဖြင့် ဤပုံစံကိုပြည့်စုံအောင် ဖြည့်သွင်းရမည်။ အားလုံးသော အခက်အခဲအတားအဆီးများ၊ ဖွံ့ဖြိုးမှုဦးစားပေးအစီအစဉ်များ၊ လူထုဝေဟံ့ပြုစီမံကိန်း၏ ရန်ပုံငွေအရင်းအမြစ်နှင့် မသက်ဆိုင်သည့် လုပ်ငန်းများအားလုံးကိုဖော်ပြရမည်။

လူထုစည်းရုံးရေးမှူး/ဝန်ထမ်း အမည် ဒေါ်စုစုစိန်

နေ့စွဲ ၃၀.၁.၂၀၁၆ စက်ဝန်းအား အမှတ်ခြစ်ပါ (✓) စက်ဝန်း(၁) စက်ဝန်း (၂) စက်ဝန်း (၃) စက်ဝန်း (၄)

ပြည်နယ်/တိုင်း <u>ခက် ရေဒါ</u>	ဦးနယ် <u>ပင်စည်ရွာ</u>	ကျေးရွာအုပ်စု <u>ကတင်စု</u>	ကျေးရွာ <u>ကောက်စု</u>
-----------------------------------	---------------------------	--------------------------------	---------------------------

က. အခက်အခဲအတားအဆီးများအားဆွေးနွေးခြင်း - ယခုလက်ရှိအခြေအနေတွင်ဤကျေးရွာဖွံ့ဖြိုးတိုးတက်ရေးအတွက် အဓိကအခက်အခဲအတားအဆီးများသည် မည်သည်များဖြစ်ပါသနည်း(အမျိုးသား/သမီး အနည်းဆုံးအခက်အခဲ ၅ ခုဖော်ပြပါ)

အမျိုးသား အဖွဲ့မှတင်ပြသောအခက်အခဲအတားအဆီးများ	အမျိုးသမီး အဖွဲ့မှတင်ပြသောအခက်အခဲအတားအဆီးများ
၁ ရွေးမြေရှား (ဇွန်၊ ဝက်၊ ပါး၊ နှား၊ ရွှံ့)	၁ စက်မြေ ထင်စား
၂ ရွေးမြေ၊ အရှား၊ အနီး	၂ ဒီး၊ ထင် ထား၊ ဖွား ထင် စား
၃ စား၊ ခါး၊ ချိန် ချိန်ကောင်းချိန် စား	၃ စာထင်ရှောင်၊ ဆရာ ဆရာ
၄ ဒီး၊ ရွေးမြေ၊ ရွေး၊ ရွေး၊ ထင်စား	၄ ထင်စား၊ ရွေး၊ ထင်စား၊ ရွေး၊ ရွေး
၅ ရွေးမြေ ရွေး၊ သား၊ ထင်စား	၅ စာထင်ရှောင်၊ ခါး၊ စား
၆ စား၊ ထင်စား	၆ ထင်စား၊ ရွေး၊ ထင်စား
၇ ရွေး၊ ရွေး၊ ထင်စား	၇ စား၊ ထင်စား၊ ပါး၊ ထင်
၈ ဒီး ထင်စား	၈ အားရွေး ထင်စား
၉ ထင်စား ထင်စား စား၊ စား	၉ ရွေး၊ စား ရွေး၊ စား၊ ထင်စား
၁၀ (၂၄) စား၊ စား၊ စား	၁၀ စား၊ စား၊ ထင်စား

ခ. မှော်မှန်းခြင်း- ဤကျေးရွာဖွံ့ဖြိုးတိုးတက်ရေးအတွက်နောင်လာမည့် (၅) နှစ်အားရည်ရွယ်၍ ဆောင်ရွက်ရန်အတွက် မည်သည့်အရာများသည်အဓိကမှော်မှန်းချက်ဖြစ်သနည်း။

အမျိုးသားအဖွဲ့မှတင်ပြသောမှော်မှန်းချက်များ	အမျိုးသမီးအဖွဲ့မှတင်ပြသောမှော်မှန်းချက်များ
၁ ဇွန်၊ ဝက်၊ ရွှံ့၊ နှား၊ ရွေး၊ ရွေး၊ ရွေး	၁ စက်မြေ ထင်စား၊ ရွေး၊ စား၊ စား၊ စား
၂ ဒီး၊ နှား၊ ရွေး၊ ကောင်း၊ စား၊ စား	၂ ရွေး၊ စား၊ ထင်စား၊ ရွေး၊ စား၊ စား
၃ ရွေး၊ စား၊ စား၊ စား၊ စား	၃ စား၊ နှား၊ ရွေး၊ စား၊ စား
၄ စား၊ စား၊ စား၊ စား၊ စား	၄ စား၊ ထင်စား၊ စား၊ စား၊ စား
၅ စား၊ စား၊ စား၊ စား၊ စား	၅ စား၊ စား၊ စား
၆ စား၊ စား၊ စား၊ စား၊ စား	၆ စား၊ စား၊ စား၊ စား၊ စား
၇ ရွေး၊ စား၊ စား၊ စား၊ စား	၇ စား၊ စား၊ စား၊ စား၊ စား
၈ စား၊ စား	၈ ရွေး၊ စား၊ စား၊ စား၊ စား



ဂ. ဤကျေးရွာ၏ လာမည့် (၃) နှစ်အတွက် ဦးစားပေး ဖွံ့ဖြိုးတိုးတက်မှု လုပ်ငန်း အစီအစဉ်များအားဖော်ပြပါ။
 (လူထုပတ်ပြုစီမံကိန်း ဖွံ့ဖြိုးရေးအတွက် အဆိုပြုသော အစီအစဉ်များကိုဦးစားပေး အဆင့်အလိုက်ဖော်ပြပြီး ကျန် လူထုပတ်ပြု စီမံကိန်း
 ရန်ပုံငွေအရင်းအမြစ်နှင့် မပတ်သက်သည့်အစီအစဉ်များလည်းဖော်ပြရန်ဖြစ်သည်)

ကျေးရွာအတွက်ဦးစားပေးဖွံ့ဖြိုးတိုးတက်မှု လုပ်ငန်းစဉ်များ	အဆိုပြုသူ (အမျိုးသားများ/ အမျိုးသမီးများ/ အမျိုးသား + အမျိုးသမီး)	လူထုပတ်ပြုစီမံကိန်းအတွက် အဆိုပြုသည် (ဦးစားပေးအဆင့် အလိုက်ဖော်ပြပါ)	ခန့်မှန်း ကုန်ကျ စရိတ်	အကျိုးခံစား ခွင့်ရှိသူခန့်မှန်းခြေ အရေအတွက်
၁ ရွှေစွန်းကန်တူးဖော်ရေး	ကျား + မ	၁		
၂ စမ်း မျိုးကောင်းကျွတ်	ကျား + မ	၂		
၃ မြေစိုက်ရေး နည်းပညာပေးချက်	ကျား + မ	၃		
၄ အကျွတ် ဝါးစိုက်	မ	၄		
၅ ကိုလူထုပတ်ပြု	ကျား	၅		
၆ ကော်ဖီထောင်စားကုန်ထွက်	ကျား	၆		

ဥက္ကဋ္ဌ ၊ ကျေးရွာစီမံကိန်းအထောက်အပံ့ပြုကော်မတီမှအတည်ပြုသည်။

အမည်... ဒေါ်အောင်ဆန်းစုကြည် ... လက်မှတ်... ၆.၇.၂၀၁၆ ... နေ့စွဲ... ၂၆.၇.၂၀၁၆



ပုံစံ - စ - ၃ ကျေးရွာဖွံ့ဖြိုးရေး ဦးစားပေးအစီအစဉ် (Form PC 3)

လမ်းညွှန်ရွက် အဆင့်(၃) ကျေးရွာဖွံ့ဖြိုးရေးမှန်းချက်အစည်းအဝေး ပြီးဆုံးသောအခါ ကျေးရွာစီမံကိန်း အထောက်အကူပြု ကော်မတီသည် လူထုစည်းရုံးရေးမှူးအကူအညီဖြင့် ဤပုံစံကိုပြည့်စုံအောင် ဖြည့်သွင်းရမည်။

လူထုစည်းရုံးရေးမှူး/ဝန်ထမ်း အမည် - ဒေါ်မင်းမင်းခိုင်

နေ့စွဲ - ၁၀.၁.၂၀၁၇ စက်ဝန်းအား အမှတ်ဖြစ်ပါ (✓) စက်ဝန်း(၁)
စက်ဝန်း(၂) စက်ဝန်း(၃) စက်ဝန်း(၄)

မြို့နယ်/တိုင်း - စစ်ကိုင်း၊ ပြည်ထောင်စု - ဒဂုံ၊ ကျေးရွာ - ဒဂုံ၊ အကျယ် - ၅

က။ အခက်အခဲအတားအဆီးများအားဆွေးနွေးခြင်း - ယခုပတ်ရှိအခြေအနေတွင် ဤကျေးရွာဖွံ့ဖြိုးတိုးတက်ရေးအတွက် အဓိက အခက်အခဲအတားအဆီးများသည် မည်သည်များဖြစ်ပါသနည်း။ (အမျိုးသား/သမီး အနည်းဆုံးအခက်အခဲ ၅ ခုစီဖော်ပြပါ)

အမျိုးသား အဖွဲ့မှ တင်ပြသောအခက်အခဲအတားအဆီးများ	အမျိုးသမီး အဖွဲ့မှ တင်ပြသောအခက်အခဲအတားအဆီးများ
၀ ကျွန်းမတော် အသိပညာ မရှိခြင်း	၀ ကလေးများ ဖွံ့ဖြိုးမှု ရောဂါ ကျရှားခြင်း
၂ အကူအညီ မရဘဲ ရှိနေခြင်း	၂ ကျေးရွာအတွင်း ရေ သန့်ရှင်းရေး မရှိခြင်း
၃ လမ်းပန်း ဆက်သွယ်ရေး မကောင်းခြင်း	၃ သွား၊ လျှာ၊ ခါးမခံနိုင်ခြင်း
၄ သော့ခွက်များ မရှိခြင်း	၄ မွေးမြူရေး နည်းပညာ မရှိခြင်း
၅ ကလေးများ ဖွံ့ဖြိုးမှု ရောဂါ ကျရှားခြင်း	၅ စီးပွားရေး အခြေအနေ မရှိခြင်း
၆ ကျေးရွာအတွင်း ရေ သန့်ရှင်းရေး မရှိခြင်း	၆ အကူအညီ မရဘဲ ရှိနေခြင်း
၇ စီးပွားရေး အခြေအနေ မရှိခြင်း	၇ သော့ခွက်များ မရှိခြင်း
၈ ရေ သန့်ရှင်းရေး မရှိခြင်း	၈ ရေ သန့်ရှင်းရေး မရှိခြင်း
၉ ရေ သန့်ရှင်းရေး မရှိခြင်း	၉ ရေ သန့်ရှင်းရေး မရှိခြင်း

ခ။ မျှော်မှန်းခြင်း - နောင်လာမည့် (၅) နှစ် အတွင်း ကျေးရွာဖွံ့ဖြိုးရေး မျှော်မှန်းလျာထားချက်များအား တင်ပြပါ။

အမျိုးသားအဖွဲ့မှ တင်ပြသောမျှော်မှန်းချက်များ	အမျိုးသမီးအဖွဲ့မှ တင်ပြသောမျှော်မှန်းချက်များ
၀ ကျွန်းမတော် အသိပညာ မရှိခြင်း	၀ ကလေးများ အသိပညာ မရှိခြင်း
၂ အကူအညီ မရဘဲ ရှိနေခြင်း	၂ ကျေးရွာအတွင်း ရေ သန့်ရှင်းရေး မရှိခြင်း
၃ လမ်းပန်း ဆက်သွယ်ရေး မကောင်းခြင်း	၃ သွား၊ လျှာ၊ ခါးမခံနိုင်ခြင်း
၄ သော့ခွက်များ မရှိခြင်း	၄ မွေးမြူရေး နည်းပညာ မရှိခြင်း
၅ ကလေးများ ဖွံ့ဖြိုးမှု ရောဂါ ကျရှားခြင်း	၅ စီးပွားရေး အခြေအနေ မရှိခြင်း
၆ ကျေးရွာအတွင်း ရေ သန့်ရှင်းရေး မရှိခြင်း	၆ အကူအညီ မရဘဲ ရှိနေခြင်း
၇ စီးပွားရေး အခြေအနေ မရှိခြင်း	၇ သော့ခွက်များ မရှိခြင်း
၈ ရေ သန့်ရှင်းရေး မရှိခြင်း	၈ ရေ သန့်ရှင်းရေး မရှိခြင်း
၉ ရေ သန့်ရှင်းရေး မရှိခြင်း	၉ ရေ သန့်ရှင်းရေး မရှိခြင်း



၈။ လူထုစီမံကိန်း၏ လာမည့် (၃) နှစ်အတွက် အကျုံးဝင်သော ဦးစားပေး ဖွံ့ဖြိုးတိုးတက်မှု လုပ်ငန်း အစီအစဉ်များအားဖော်ပြပါ။

အဆင့်	ကျေးရွာအတွက် ဦးစားပေး ဖွံ့ဖြိုးတိုးတက်မှု လုပ်ငန်းစဉ်များ	အဆိုပြုသူ (အမျိုးသားများ/ အမျိုးသမီးများ/အမျိုးသား+ အမျိုးသမီး)	ခန့်မှန်းကုန်ကျ ဝရိတ်	အကျိုးခံစားခွင့်ရှိသူ ခန့်မှန်းခြေ အရေ အတွက်
၁	ရိပ်စမ်းချ သူ့ပင်ပျံခြင်း	n + ၆	၆၀၅၂၀၀၀	n + ၆
၂	ဖွံ့ဖြိုးရေး ဆက်သွယ်ရေး (၂) ခင်း	n	၁၀၀၀၀၀၀၀	၂၇၆
၃	ကမ္ဘာ့ကျန်းမာရေးအဖွဲ့၏ ချေးငွေ	n + ၆	၁၀၀၀၀၀၀	၂၇၆
၄	ရွာတွင်း လမ်းပြုပြင်ခြင်း	n + ၆	၁၅၀၀၀၀၀၀	၂၇၆
၅	ဆေးရုံ ချိတ်	n + ၆	၁၀၀၀၀၀၀၀	၂၇၆

၉။ လူထုစီမံကိန်း၏ လာမည့် (၃) နှစ်အတွက် အကျုံးဝင်သော ဦးစားပေး ဖွံ့ဖြိုးတိုးတက်မှု လုပ်ငန်း အစီအစဉ်များအားဖော်ပြပါ။

အဆင့်	ကျေးရွာအတွက် ဦးစားပေး ဖွံ့ဖြိုး တိုးတက်မှု လုပ်ငန်းစဉ်များ	အဆိုပြုသူ (အမျိုးသားများ/ အမျိုးသမီးများ/အမျိုးသား+ အမျိုးသမီး)	အခန်းကဏ္ဍ
၁	ရိုးကျိုးပြုရေး နည်းပညာ	n + ၆	
၂	ရေခဲခြင်း ရေပေးစနစ်	n	
၃	အိတ်ချွန်ပြင်စာရိ	၆	
၄	ကျွန်းကျေး အိတ်ချွန်	n + ၆	
၅	အိတ်ချွန် စားချေးစနစ်	n + ၆	
၆	အိတ်ချွန် အိတ်ချွန်	n + ၆	
၇	(၂၅) နာရီ ဝိသေ့ခြင်း	၆	

ဥက္ကဋ္ဌ၊ ကျေးရွာစီမံကိန်းအထောက်အကူပြုကော်မတီမှ အတည်ပြုသည်။

အမည် ဒေါ်အောင်အောင် လက်မှတ် အောင်အောင် နေ့စွဲ ၂၀၁၁.၁၁.၀၅



၄	မသုဘသဒ္ဓါကျား လာခဲ့ခြင်းမရှိပါ။	၄	မသုဘသဒ္ဓါကျား လာခဲ့ခြင်းမရှိပါ။
၅	မသုဘကျား ချွန်၊ မသုဘကျား တွေအား	၅	မသုဘကျား ချွန်၊ မသုဘကျား တွေအား များ၊ လာ
၆	လာ ယူပါက ဆင်ခြင်စေရမည်။	၆	ယူပါက ဆင်ခြင်စေရမည်။
၇	အပူပိုက်တွင်း အချိန်မကွေးဘဲ နားထောင်	၇	အပူပိုက်တွင်း အချိန် မကွေး ဘဲ နားထောင်
၈	နိုင်မည်။	၈	နိုင်မည်။
၉	ကလေးများ မသုဘသဒ္ဓါကျား ပါအောင်	၉	ကလေးများ မသုဘသဒ္ဓါကျား ပါအောင် ပို့အောင်
၁၀	ကိုင်စားရန် စွဲ ခိုလာ ခဲ့ခြင်းမရှိပါ။	၁၀	စွဲ ခိုလာ ခဲ့ခြင်းမရှိပါ။
၁၁	အပူပိုက်တွင်း အချိန်မကွေးဘဲ နားထောင်	၁၁	အပူပိုက်တွင်း အချိန် မကွေး ဘဲ နားထောင်
၁၂	ရမည်။	၁၂	ရမည်။
၁၃		၁၃	
၁၄		၁၄	

၈။ လူထုဝင်ကုန်ဆက် လာမည့် (၃) နှစ်အတွက် အကျိုးငှာပေး ဦးစားပေး ပြုပြင်ဆင်နွှဲမှု လုပ်ငန်း အစီအစဉ်များအသေးစိတ်ပြပါ။

အစဉ်	ကျေးဇူးအတွက် ဦးစားပေး ပြုပြင်ဆင်နွှဲမှု လုပ်ငန်းစဉ်များ	အဆိုပြုသူ (အမျိုးသားများ/ အမျိုးသမီးများ/ အမျိုးသား + အမျိုးသမီး)	ခန့်မှန်းတွက်ကျ ပမာဏ	အကျိုးစီးပွားဖြစ်ထွန်းစေရန် အတွက် ခန့်မှန်းခြေ အခမဲ့ အတွက်
၁	စာသင်ခန်းကျန်းမာရေး ပြုပြင်ခြင်း	m + ၆	၂၉၀၀ ၀၀	၃၄
၂	ကွဲပြားစွာ ဆက်သွယ်ရေး (၂) နှစ်	m + ၆	၈၅၅၀၀၀၀	၂၃၇
၃	(ကမ္ဘာ့ကျန်းမာရေး အဖွဲ့အစည်း)			
၄	စာသင်ခန်း အသုံးပြုရေး အစီအစဉ်	m + ၆	၄၀၀၀၀၀၀	၂၃၇
၅	(၃) နှစ် (ကျန်းမာရေး ပြုပြင်ရေး အဖွဲ့အစည်း)			
၆	ကွဲပြားစွာ ဆက်သွယ်ရေး + စာသင်ခန်း	m + ၆	၃၀၀၀၀၀၀	၂၃၇
၇	(၂) နှစ် (ကမ္ဘာ့ကျန်းမာရေး အဖွဲ့အစည်း)			
၈	KG ကျန်းမာရေး အဖွဲ့အစည်း	m + ၆	၁၅၀၀၀၀၀	၂၃၇
၉	ခွဲခြားစားခြင်း အဖွဲ့အစည်း ပြုပြင်ရေး	m + ၆	၁၅၀၀၀၀၀	၂၃၇
၁၀				



၁၁။ လူထုဝင်ကိန်း၏ လာမည့် (၃) နှစ်အတွက်အကျိုးဆောင်ခသာ ဦးစားပေး ဖွံ့ဖြိုးတိုးတက်မှု လုပ်ငန်း အစီအစဉ်များအားဖော်ပြပါ။

အဆင့်	ကျေးဇူးတင်အတွက် ဦးစားပေး ဖွံ့ဖြိုး တိုးတက်မှု လုပ်ငန်းစဉ်များ	ခေတ္တပြုသူ (အမျိုးသားများ/ အမျိုးသမီးများ/အမျိုးသား+ အမျိုးသမီး)	အခန်းကဏ္ဍ
၁	ကျေးဇူးတင်မှု ပေးအပ်ခြင်း	မ	
၂	ကျေးဇူးတင်မှု (အကျိုးအမြတ်)	မ	
၃	ကျေးဇူးတင်မှု အသုံးပြုခြင်း	မ	
၄	ကျေးဇူးတင်မှု ကာကွယ်ရေး	မ	
၅	ကျေးဇူးတင်မှု သစ်တော	မ	
၆	ကျေးဇူးတင်မှု သစ်တော	မ	
၇	ကျေးဇူးတင်မှု သစ်တော	မ	
၈	ကျေးဇူးတင်မှု သစ်တော	မ	
၉	ကျေးဇူးတင်မှု သစ်တော	မ	
၁၀			

ဥက္ကဋ္ဌ၊ ကျေးဇူးတင်ကိန်းအစောင့်အရှောက်ဌာနမှ အထည်ပြုသည်။

အမည် - ဒေါ်ခင်အေး၊ ကိန်းစာရင်း - ၁၁-၀၀-၂၀၁၇



၁၂။ပုံစံ ၀၄ ကျေးရွာဖွံ့ဖြိုးရေးစီမံကိန်းလုပ်ငန်းခွဲရွေးချယ်ခြင်းပုံစံ

ပုံစံ - ၀ - ၄ ကျေးရွာဖွံ့ဖြိုးရေးစီမံကိန်းလုပ်ငန်းခွဲရွေးချယ်ခြင်းပုံစံ (Form PC 4)

ပေးကြမ်းရွေးချယ် စီမံကိန်းလုပ်ငန်းခွဲရွေးချယ်မှုဆောင်ရွက်ရာတွင် ကျေးရွာတိုက်မှ UFI/100% မှီ ကျေးရွာစီမံကိန်းဆောင်ရွက်မည့် လက်မှတ်ရောက်ပြီး အဆိုပါပုံစံအား ပြည့်စုံအောင်ဖြည့်သွင်းရမည်။ ဤပုံစံအား ပြည့်စုံစွာဖြည့်သွင်းပြီးပါက ကျေးရွာတိုက်တွင် ဖြစ်ပေါ်လာမည့် ဖွံ့ဖြိုးရေးအတွက် အောက်ဖော်ပြပါအခြေအနေအထားများကို မြန်မာ့ကျေးရွာဖွံ့ဖြိုးရေးအဖွဲ့မှ အချက်အလက်ချမှတ်ပြီး MTS သို့ တင်ပြရမည်။ (မူရင်းစီမံကိန်းအုပ်စုနှင့် မလုပ်ကိုင်သော ကျေးရွာများ ထားရှိပါက) CT ၄ ကျေးရွာတစ်ရွာချင်းစီ၏ စီမံကိန်းလုပ်ငန်းခွဲစဉ်ရာ အချက်အလက်ချမှတ်ပြီး MTS သို့ တင်ပြရမည်။

ကျေးရွာအမည်	ကျေးရွာအမည် ရပ်ကွက်အမည်	ကျေးရွာအမည် ရပ်ကွက်အမည်	ကျေးရွာအမည် ရပ်ကွက်အမည်	ကျေးရွာအမည် ရပ်ကွက်အမည်	ကျေးရွာအမည် ရပ်ကွက်အမည်	စီမံကိန်းအမျိုးအမည်		စီမံကိန်းအမျိုးအမည်	စီမံကိန်းအမျိုးအမည်
						စီမံကိန်းအမျိုးအမည်	စီမံကိန်းအမျိုးအမည်		
ကျေးရွာအမည်	ကျေးရွာအမည်	ကျေးရွာအမည်	ကျေးရွာအမည်	ကျေးရွာအမည်	ကျေးရွာအမည်	ကျေးရွာအမည်	ကျေးရွာအမည်	ကျေးရွာအမည်	ကျေးရွာအမည်
ကျေးရွာအမည်	ကျေးရွာအမည်	ကျေးရွာအမည်	ကျေးရွာအမည်	ကျေးရွာအမည်	ကျေးရွာအမည်	ကျေးရွာအမည်	ကျေးရွာအမည်	ကျေးရွာအမည်	ကျေးရွာအမည်

ကျေးရွာအမည်/ရပ်ကွက်အမည် ပုံစံအား မဟုတ်သည့် ရက်စွဲ
 ရက်စွဲ: ၂၀၂၀.၁၀.၂၀
 မြို့နယ်: ပုသိမ်
 မြို့နယ်အမည်: ပုသိမ်မြို့နယ်
 မြို့နယ်အမည်: ပုသိမ်မြို့နယ်
 မြို့နယ်အမည်: ပုသိမ်မြို့နယ်



ဓမ္မစာအုပ်တိုက်တွင် ရွေးချယ်ရမည့်ပုံစံ၊ ဓမ္မစာအုပ်တိုက်အတွက် ပုံနှိပ်မှုကိစ္စအား ဖယ်လျှော့ရာ
 ၁၁၉၊ ၁၂၀ နှင့် ရွေးချယ်ရမည့်ပုံစံသည် - ဓမ္မစာအုပ်တိုက်သည် စီမံကိန်းလုပ်ငန်းစဉ်အရ ရရှိသည့်
 ပုံနှိပ်မှုပစ္စည်း

ဆုံးဖြတ်ချက်

- ဓမ္မစာအုပ်တိုက်ရှိ အစီအစဉ်အရ ရွေးချယ်မှုကို ဆောင်ရွက်မည်။
- ဓမ္မစာအုပ်တိုက်ရှိ အစီအစဉ်ကို ပြန်လည်ဆောင်ရွက်မည်။

သဘောတူညီချက်

- အစီအစဉ်အရ အားလုံးကို ဆောင်ရွက်မည်။
- ဓမ္မစာအုပ်တိုက်ရှိ အစီအစဉ်ကို ဆောင်ရွက်မည်။

ဗဟိုဌာန
 ဒုတိယ
 ဒုတိယ
 ဓမ္မစာအုပ်တိုက်



လူထုပတ်ပြုစီမံကိန်း

စစ်တိုင်းဒေသကြီး၊ ပစ်ခတ်တိုက်ခိုက်မှုဒဏ်

ကျေးရွာအစည်းအဝေးမှတ်တမ်း

ကျေးရွာဒဂုံကန်ရွာ.....
ကျေးရွာအုပ်စုဒဂုံမြို့နယ်.....
အစည်းအဝေးပြုလုပ်သည့်နေရာဒဂုံမြို့နယ်၊ ဒဂုံကန်ရွာ၊ အရှေ့.....
အစည်းအဝေးပြုလုပ်သည့်နေ့ရက်၂၀၂၁ ခုနှစ်၊ ဇူလိုင်လ.....
အစည်းအဝေးပြုလုပ်သည့် အကြောင်းအရာအစည်းအဝေးပြုလုပ်ခြင်း၊ အစည်းအဝေးကြိုတင်ပြင်ဆင်ခြင်း.....

အစည်းအဝေးတက်ရောက်သူဦးရေ ၂၅ ဦး၊ မ(၁၈) ဦး၊ (၇) ဦး၊ ရက်စွဲများနှင့်၊ ဆွေးနွေးချက်၊ ဆုံးဖြတ်ချက်၊ သဘောတူညီချက်၊ မှတ်တမ်းတင်သူ ပါဝင်ရမည်။

ကျေးရွာအုပ်စုမှ အစည်းအဝေးအဖွဲ့ဝင်များနှင့် အစည်းအဝေးအဖွဲ့ဝင်များ

- ၁။ အစည်းအဝေးအဖွဲ့ဝင်များနှင့် အစည်းအဝေးအဖွဲ့ဝင်များ
- ၂။ အစည်းအဝေးအဖွဲ့ဝင်များနှင့် အစည်းအဝေးအဖွဲ့ဝင်များ
- ၃။ အစည်းအဝေးအဖွဲ့ဝင်များနှင့် အစည်းအဝေးအဖွဲ့ဝင်များ
- ၄။ အစည်းအဝေးအဖွဲ့ဝင်များနှင့် အစည်းအဝေးအဖွဲ့ဝင်များ
- ၅။ အစည်းအဝေးအဖွဲ့ဝင်များနှင့် အစည်းအဝေးအဖွဲ့ဝင်များ
- ၆။ အစည်းအဝေးအဖွဲ့ဝင်များနှင့် အစည်းအဝေးအဖွဲ့ဝင်များ
- ၇။ အစည်းအဝေးအဖွဲ့ဝင်များနှင့် အစည်းအဝေးအဖွဲ့ဝင်များ
- ၈။ အစည်းအဝေးအဖွဲ့ဝင်များနှင့် အစည်းအဝေးအဖွဲ့ဝင်များ
- ၉။ အစည်းအဝေးအဖွဲ့ဝင်များနှင့် အစည်းအဝေးအဖွဲ့ဝင်များ
- ၁၀။ အစည်းအဝေးအဖွဲ့ဝင်များနှင့် အစည်းအဝေးအဖွဲ့ဝင်များ

အစည်းအဝေးအဖွဲ့ဝင်များနှင့် အစည်းအဝေးအဖွဲ့ဝင်များ

- ၁။ အစည်းအဝေးအဖွဲ့ဝင်များနှင့် အစည်းအဝေးအဖွဲ့ဝင်များ
- ၂။ အစည်းအဝေးအဖွဲ့ဝင်များနှင့် အစည်းအဝေးအဖွဲ့ဝင်များ
- ၃။ အစည်းအဝေးအဖွဲ့ဝင်များနှင့် အစည်းအဝေးအဖွဲ့ဝင်များ
- ၄။ အစည်းအဝေးအဖွဲ့ဝင်များနှင့် အစည်းအဝေးအဖွဲ့ဝင်များ
- ၅။ အစည်းအဝေးအဖွဲ့ဝင်များနှင့် အစည်းအဝေးအဖွဲ့ဝင်များ
- ၆။ အစည်းအဝေးအဖွဲ့ဝင်များနှင့် အစည်းအဝေးအဖွဲ့ဝင်များ
- ၇။ အစည်းအဝေးအဖွဲ့ဝင်များနှင့် အစည်းအဝေးအဖွဲ့ဝင်များ
- ၈။ အစည်းအဝေးအဖွဲ့ဝင်များနှင့် အစည်းအဝေးအဖွဲ့ဝင်များ
- ၉။ အစည်းအဝေးအဖွဲ့ဝင်များနှင့် အစည်းအဝေးအဖွဲ့ဝင်များ
- ၁၀။ အစည်းအဝေးအဖွဲ့ဝင်များနှင့် အစည်းအဝေးအဖွဲ့ဝင်များ



မလုံလောက် ဒါ့ဝါက ကျေးဇူးပြု သိ ကျောက် ၊ လုပ်ငန်း ၊ ငြိမ် ဖမ်း ခံရမှု
 မိန်းမ ဖြစ် နှစ် နှစ် ၊ လုပ်ငန်း ခွဲ ခွဲ အချို့ ဖွဲ့ ဖြစ် ၊ တောင် ကျေးရွာ နယ်စပ်
 လုပ် စားခွင့် ဖြစ် ခဲ့ ၊ ဖြစ် ၊ သဘောတူ ခွင့် ဖြစ်သည့် ဦးစားပေး ၊ သေ ခွင့်
 နှစ် နှစ် ၊ ရှေးဆွဲ ရှေးဆွဲ ဖြစ် ၊ အစော အစော ခံရ ချက် ၊ ကောင်းမွန် ဖြစ်
 ဝါက ကျေးဇူးပြု ၊ ရှေး ခံခံ ခံရ ချက် ၊ ရှေးဆွဲ ဖားသော လုပ်ငန်း များ ချက်
 လုပ်စားခွင့် ဖြစ် ခဲ့ ၊ ဖြစ် ၊ သဘောတူ ခွင့် ဖြစ်သည့် အသက်ကျေး ခမ်း
 ဖြစ် ၊ ချက် ၊ လုပ်ငန်း များ ၊ လုပ် ၊ ကျေးဇူးပြု နယ်စပ် ချက်
 ဖြစ် ၊ အခြား ချက် ၊ ချက် ၊ ဖြစ် ၊ သေ ချက် ၊ သေ ချက် ၊ ချက် ၊ ချက် ၊
 ဖြစ် ၊ ဖြစ် ၊ သဘောတူ ခွင့် ဖြစ်သည့်

1
 2

မြန်မာနိုင်ငံတော်
 ဦးစီး
 ဦးစီးချုပ်
 ကျေးဇူးပြု
 သဘောတူ ကျေးဇူး



၁၄။ ကဏ္ဍအလိုက် ဦးစားပေးဖွံ့ဖြိုးရေးလုပ်ငန်းစဉ်များ

စီမံကိန်း

ကဏ္ဍအလိုက် ဦးစားပေးဖွံ့ဖြိုးရေးလုပ်ငန်းစဉ်များ

ပုဂ္ဂိုလ်အား ကျေးဇူးဖွံ့ဖြိုးရေးအထောက်အကူပြုကော်မတီတွင် ထားရှိရပါမည်။ အခြားဌာနများနှင့် ညှိနှိုင်းရန်အတွက် ပိတ္တူအား

	အဆင့်	လုပ်ငန်း	အဆိုပြုသူ	လ/ နှစ်	လုပ်ဆောင်မည့်သူ	ပြင်ပမှ ထောက်ပံ့ပေးသူ
အဆိုပြုခံစေထောက်ခံမည့်	၁	ဒီ.စီ.စီ.ရေထွယ်	မ/ကျား ၁၆	၂၀၂၀/၂၀၂၁	ကော်မတီနှင့်	ရွှေစွယ်စုံ
	၂	စာကြည့်တိုက်	မ/ကျား ၁၆	ကျေးဇူးအလှူ	လှူငွေ
	၃	ရွာဆောင် ဘဏ် တံတား	မ/ကျား ၁၆	✓	
	၄	ရေ ချို ကျောင်း	မ/ကျား ၁၆	✓	
	၅	ဆေးစားခန်း	မ/ကျား ၁၆	✓	
အထောက်အကူပြုပေးကျင့်သုံးရန်ရှိသူ	၁	ရွှေစွယ်စုံ အရာရှိ	မ/ကျား ၁၆		
	၂	စပါးမျိုးကောင်းမျိုး ထုတ်	မ/ကျား ၁၆		
	၃	မြို့နယ်ကျေးဇူးတင်ပေးစာ	မ/ကျား ၁၆		
	၄	အထူး၊ ဗဟိုထူး	မ/ကျား ၁၆		
	၅	ထိရောက်စွာ	မ/ကျား ၁၆		
ကျေးဇူးတင်ပေးရန် အထောက်အကူပြုပေးရန်	၁	ကျွန်းဆ ရေ အထိရောက်စေရန်	မ/ကျား ၁၆		
	၂	ကျွန်းဆ ရေလှည့်ဝယ်	မ/ကျား ၁၆		
	၃	ဆေးစားခန်း	မ/ကျား ၁၆		
	၄	အရာရှိ အဖွဲ့အစည်း	မ/ကျား ၁၆		
	၅	ရွာကျေးဇူးတင်ပေးစာ	မ/ကျား ၁၆		
ပညာရေး	၁	စာထင်ကျောင်းအုပ်ထံပို့ခြင်း	မ/ကျား ၁၆		
	၂	စာထင်ကျောင်းဆင်ဆောက်မှုအဖွဲ့	မ/ကျား ၁၆		
	၃	စာထင်ကျောင်း ဖန်တီးခြင်း	မ/ကျား ၁၆		
	၄	စာထင်ကျောင်း အရာရှိ	မ/ကျား ၁၆		
	၅	အရာရှိ အဖွဲ့	မ/ကျား ၁၆		
အခြား	၁	ပျံ့နှံ့ရေး စီမံခန့်ခွဲရေး	မ/ကျား ၁၆		
	၂	စာရေးဆရာ အဖွဲ့	မ/ကျား ၁၆		
	၃	စာရေးဆရာ အဖွဲ့	မ/ကျား ၁၆		
	၄	စာရေးဆရာ အဖွဲ့	မ/ကျား ၁၆		
	၅	စာရေးဆရာ အဖွဲ့	မ/ကျား ၁၆		



နောက်ဆက်တွဲ (၄) ခြားနားသော အပိုင်းများအတွက် ဦးစားပေးဖွဲ့ပြီး ရေးလုပ်ငန်းစဉ် အနက်ချုပ် အနယ်စု ဒုတိယ ဒီမိုကရေစီရေးရာ ဝန်ထမ်းများ

မူရင်းသည် VPSC တွင်ထားရှိရပါမည်။ အခြားဌာနများနှင့် ညှိနှိုင်းရန်အတွက် မိတ္ထီနား TPIC သို့ ပို့ရပါမည်။
MIS data အနေဖြင့် သွင်းရန်မလိုအပ်ပါ။

အဆင့်	လုပ်ငန်း	မည်သူဦးစားပေးလဲ	ကျေးဇူးပြုမှတ်တမ်းပုံစံ (သို့) အုပ်စု	ပြင်ပမှမည်သူ ထောက်ပံ့မလဲ
အခြေခံအောက်အဖွဲ့	၁ စီမံခန့်ခွဲရေးဌာန၊ ခရိုင်	<input checked="" type="checkbox"/> ကျား <input checked="" type="checkbox"/> မ		
	၂ စွယ်စုံရေးရာဌာန (၂) ဝမ်း	<input checked="" type="checkbox"/> ကျား <input type="checkbox"/> မ		
	၃ ကော်မရှင်ဌာန	<input checked="" type="checkbox"/> ကျား <input checked="" type="checkbox"/> မ		
	၄ စွယ်စုံရေးရာဌာန၊ ဝမ်း + ဝမ်း၊ ပြုပြင်ရေး	<input checked="" type="checkbox"/> ကျား <input checked="" type="checkbox"/> မ		
	၅ စာကြည့်တိုက်	<input checked="" type="checkbox"/> ကျား <input checked="" type="checkbox"/> မ		
အထက်ဌာန/ ဝန်ထမ်း	၁ စွယ်စုံရေးရာဌာန၊ ဝမ်း၊ ပညာရေးဌာန	<input checked="" type="checkbox"/> ကျား <input checked="" type="checkbox"/> မ		
	၂ စွယ်စုံရေးရာဌာန၊ ပညာရေးဌာန	<input checked="" type="checkbox"/> ကျား <input type="checkbox"/> မ		
	၃ အုပ်ချုပ်ရေးဌာန	<input type="checkbox"/> ကျား <input checked="" type="checkbox"/> မ		
	၄ ဒုတိယဌာန၊ စွယ်စုံရေးရာ	<input checked="" type="checkbox"/> ကျား <input checked="" type="checkbox"/> မ		
	၅	<input type="checkbox"/> ကျား <input type="checkbox"/> မ		
ကျန်းမာရေးနှင့် အဟာရ	၁ ကျန်းမာရေးနှင့် အဟာရဌာန	<input checked="" type="checkbox"/> ကျား <input checked="" type="checkbox"/> မ		
	၂ စားနပ်ရိက္ခာဌာန	<input checked="" type="checkbox"/> ကျား <input checked="" type="checkbox"/> မ		
	၃	<input type="checkbox"/> ကျား <input type="checkbox"/> မ		
	၄	<input type="checkbox"/> ကျား <input type="checkbox"/> မ		
	၅	<input type="checkbox"/> ကျား <input type="checkbox"/> မ		
ပညာရေး	၁ စာသင်ကျောင်း၊ ကျေးဇူး	<input checked="" type="checkbox"/> ကျား <input checked="" type="checkbox"/> မ		
	၂ စာသင်ကျောင်း၊ စာရေး ခုံ	<input checked="" type="checkbox"/> ကျား <input checked="" type="checkbox"/> မ		
	၃ စာသင်ကျောင်း၊ ပြုပြင်ရေး	<input checked="" type="checkbox"/> ကျား <input checked="" type="checkbox"/> မ		
	၄ (ဆေးသုတေသန)	<input type="checkbox"/> ကျား <input type="checkbox"/> မ		
	၅	<input type="checkbox"/> ကျား <input type="checkbox"/> မ		
အခြား	၁ ဒုတိယဌာန၊ ဝမ်း	<input checked="" type="checkbox"/> ကျား <input checked="" type="checkbox"/> မ		
	၂ ဒုတိယဌာန၊ ဝမ်း၊ ဝမ်း	<input checked="" type="checkbox"/> ကျား <input checked="" type="checkbox"/> မ		
	၃ စာရေးဌာန	<input checked="" type="checkbox"/> ကျား <input type="checkbox"/> မ		
	၄ ပုံနှိပ်ရေးဌာန၊ ဝမ်း	<input type="checkbox"/> ကျား <input checked="" type="checkbox"/> မ		
	၅	<input type="checkbox"/> ကျား <input type="checkbox"/> မ		



အလယ်ပညာရေး ဝင်ရောက် စာမေးပွဲ

နောက်ဆက်တွဲ (၄)ခြားနားစေသည့်အပိုင်းများအတွက် ဦးစားပေးဖွဲ့၍ အရပ်ရပ်ခန်းစဉ်
 စာနစ်ချုပ်

မူပိုင်သည့် VPS ဝင်ထားရှိရပါမည့်အခြားဌာနများနှင့် ညှိနှိုင်းရန်အတွက် မိတ္ထီလမ်း TFC သို့မိတ္ထီလမ်း
 MIS data အားဖြင့် သွင်းရန်မလိုအပ်ပါ။

အဆင့်	ရပ်ခန်း	မည်သူ့ဦးစားပေးမည်	ကျေးဇူးပြုဖွဲ့စည်းပေးမည့် (သို့)ဆက်ခံ	ပြင်ပမှပရိတ်ဆု ထောက်ပံ့မှုမရှိ	
အထက်တန်းအထောက်အပံ့	၀	အထက်တန်းအထောက်အပံ့	၀၀၀	၀	၀
	၂	အထက်တန်းအထောက်အပံ့	၀၀၀	၀	၀
	၃	(အထက်တန်း) အထောက်အပံ့	၀၀၀	၀	၀
	၄	အထက်တန်းအထောက်အပံ့	၀၀၀	၀	၀
	၅	အထက်တန်း (အထောက်အပံ့)	၀၀၀	၀	၀
	၆	အထက်တန်း (အထောက်အပံ့)	၀၀၀	၀	၀
	၇	အထက်တန်း (အထောက်အပံ့)	၀၀၀	၀	၀
	၈	အထက်တန်း (အထောက်အပံ့)	၀၀၀	၀	၀
အထက်တန်းအထောက်အပံ့	၀	အထက်တန်းအထောက်အပံ့	၀၀၀	၀	၀
	၂	အထက်တန်းအထောက်အပံ့	၀၀၀	၀	၀
	၃	အထက်တန်းအထောက်အပံ့	၀၀၀	၀	၀
	၄	အထက်တန်းအထောက်အပံ့	၀၀၀	၀	၀
	၅	အထက်တန်းအထောက်အပံ့	၀၀၀	၀	၀
	၆	အထက်တန်းအထောက်အပံ့	၀၀၀	၀	၀
	၇	အထက်တန်းအထောက်အပံ့	၀၀၀	၀	၀
	၈	အထက်တန်းအထောက်အပံ့	၀၀၀	၀	၀



ಹಿರಿಯರ ಹೆಸರು		ವಿಷಯ		ಮಾಹಿತಿ	
೧		೧		೧	
೨		೨		೨	
೩		೩		೩	
೪		೪		೪	
೫		೫		೫	
೬		೬		೬	
೭		೭		೭	
೮		೮		೮	
೯		೯		೯	
೧೦		೧೦		೧೦	
೧೧		೧೧		೧೧	
೧೨		೧೨		೧೨	
೧೩		೧೩		೧೩	
೧೪		೧೪		೧೪	
೧೫		೧೫		೧೫	
೧೬		೧೬		೧೬	
೧೭		೧೭		೧೭	
೧೮		೧೮		೧೮	
೧೯		೧೯		೧೯	
೨೦		೨೦		೨೦	
೨೧		೨೧		೨೧	
೨೨		೨೨		೨೨	
೨೩		೨೩		೨೩	
೨೪		೨೪		೨೪	
೨೫		೨೫		೨೫	
೨೬		೨೬		೨೬	
೨೭		೨೭		೨೭	
೨೮		೨೮		೨೮	
೨೯		೨೯		೨೯	
೩೦		೩೦		೩೦	
೩೧		೩೧		೩೧	
೩೨		೩೨		೩೨	
೩೩		೩೩		೩೩	
೩೪		೩೪		೩೪	
೩೫		೩೫		೩೫	
೩೬		೩೬		೩೬	
೩೭		೩೭		೩೭	
೩೮		೩೮		೩೮	
೩೯		೩೯		೩೯	
೪೦		೪೦		೪೦	
೪೧		೪೧		೪೧	
೪೨		೪೨		೪೨	
೪೩		೪೩		೪೩	
೪೪		೪೪		೪೪	
೪೫		೪೫		೪೫	
೪೬		೪೬		೪೬	
೪೭		೪೭		೪೭	
೪೮		೪೮		೪೮	
೪೯		೪೯		೪೯	
೫೦		೫೦		೫೦	
೫೧		೫೧		೫೧	
೫೨		೫೨		೫೨	
೫೩		೫೩		೫೩	
೫೪		೫೪		೫೪	
೫೫		೫೫		೫೫	
೫೬		೫೬		೫೬	
೫೭		೫೭		೫೭	
೫೮		೫೮		೫೮	
೫೯		೫೯		೫೯	
೬೦		೬೦		೬೦	
೬೧		೬೧		೬೧	
೬೨		೬೨		೬೨	
೬೩		೬೩		೬೩	
೬೪		೬೪		೬೪	
೬೫		೬೫		೬೫	
೬೬		೬೬		೬೬	
೬೭		೬೭		೬೭	
೬೮		೬೮		೬೮	
೬೯		೬೯		೬೯	
೭೦		೭೦		೭೦	
೭೧		೭೧		೭೧	
೭೨		೭೨		೭೨	
೭೩		೭೩		೭೩	
೭೪		೭೪		೭೪	
೭೫		೭೫		೭೫	
೭೬		೭೬		೭೬	
೭೭		೭೭		೭೭	
೭೮		೭೮		೭೮	
೭೯		೭೯		೭೯	
೮೦		೮೦		೮೦	
೮೧		೮೧		೮೧	
೮೨		೮೨		೮೨	
೮೩		೮೩		೮೩	
೮೪		೮೪		೮೪	
೮೫		೮೫		೮೫	
೮೬		೮೬		೮೬	
೮೭		೮೭		೮೭	
೮೮		೮೮		೮೮	
೮೯		೮೯		೮೯	
೯೦		೯೦		೯೦	
೯೧		೯೧		೯೧	
೯೨		೯೨		೯೨	
೯೩		೯೩		೯೩	
೯೪		೯೪		೯೪	
೯೫		೯೫		೯೫	
೯೬		೯೬		೯೬	
೯೭		೯೭		೯೭	
೯೮		೯೮		೯೮	
೯೯		೯೯		೯೯	
೧೦೦		೧೦೦		೧೦೦	