



ပြည်ထောင်စုမြန်မာနိုင်ငံတော်အစိုးရ
စိုက်ပျိုးရေး၊ မွေးမြူရေးနှင့် ဆည်မြောင်းဝန်ကြီးဌာ
ကျေးလက်ဒေသဖွံ့ဖြိုးတိုးတက်ရေးဦးစီးဌာန

National Community Driven Development Project
လူထုဗဟိုပြုစီမံကိန်း၊ လှိုင်းဘွဲ့မြို့နယ်

ကျေးရွာဖွံ့ဖြိုးရေးအစီအစဉ်



**မဲပရကျေးရွာအုပ်စု
အောက်မဲပရကျေးရွာ**

မာတိကာ

<u>စဉ်</u>	<u>အကြောင်းအရာ</u>	<u>စာမျက်နှာ</u>
၁။	လှိုင်းဘွဲ့မြို့နယ်အခြေပြမြေပုံ	၁
၂။	ကျေးရွာမြေပုံ (တည်နေရာ)	၂
၃။	အုပ်စုတွင်ပါဝင်သော ကျေးရွာများစာရင်း	၃
၄။	ကျေးရွာအခြေခံအချက်အလက်များ (ကျေးရွာသမိုင်းကြောင်း)	၄
၅။	လူထုပူးပေါင်းပါဝင်သော လူမှုဆန်းစစ်ခြင်းနှင့် အကဲဖြတ်ခြင်း လုပ်ငန်းစဉ် (PSA/PRA) အကျဉ်းချုပ်ဇယား	၅
၆။	ကျေးရွာဖွံ့ဖြိုးရေးအစီအစဉ်အတွက်အသုံးပြုခဲ့သော PRA tools တစ်ခုချင်းစီအတွက် သုံးသတ်ချက်များ	
	၁။ ကျေးရွာလူမှုရေးနှင့်အရင်းအမြစ်ပြမြေပုံ (Social Map)	၆
	၂။ ရာသီခွင်ပြပြကွဲဒီဇိုင်း (Seasonal Cleander)	၈
	၃။ ဥစ္စာနေကြွယ်ဝမှုပြဇယား (Wealth Ranking)	၁၀
	၄။ ကျား၊မ ပင့်ကူအိမ်သုံးသပ်ခြင်း (Cob Web)	၁၂
	၅။ အရင်းအမြစ်အသုံးချမှုပုံစံပြဇယား (Asset Mapping)	၁၄
	၆။ အဖွဲ့အစည်းချိတ်ဆက်မှုပြဇယား (Veen Diagram).....	၁၇
၇။	ကော်မတီဝင်များရွေးချယ်ခြင်းနှင့် ကျေးရွာဖွံ့ဖြိုးရေးအစီအစဉ် ဆောင်ရွက်မှုမှတ်တမ်း	၂၀
၈။	ကျေးရွာအချက်အလက်များ (PC 1)	၂၁
၉။	စီမံကိန်းစက်ဝန်းအချိန်ဇယား (PC 2)	၂၅
၁၀။	ကျေးရွာဖွံ့ဖြိုးရေးဦးစားပေးအစီအစဉ် (PC 3)	၂၆
၁၁။	အစည်းဝေးမှတ်တမ်းများ	၃၀
၁၂။	ကဏ္ဍအလိုက်ဦးစားပေးဖွံ့ဖြိုးရေးလုပ်ငန်းစဉ်များ	၃၂

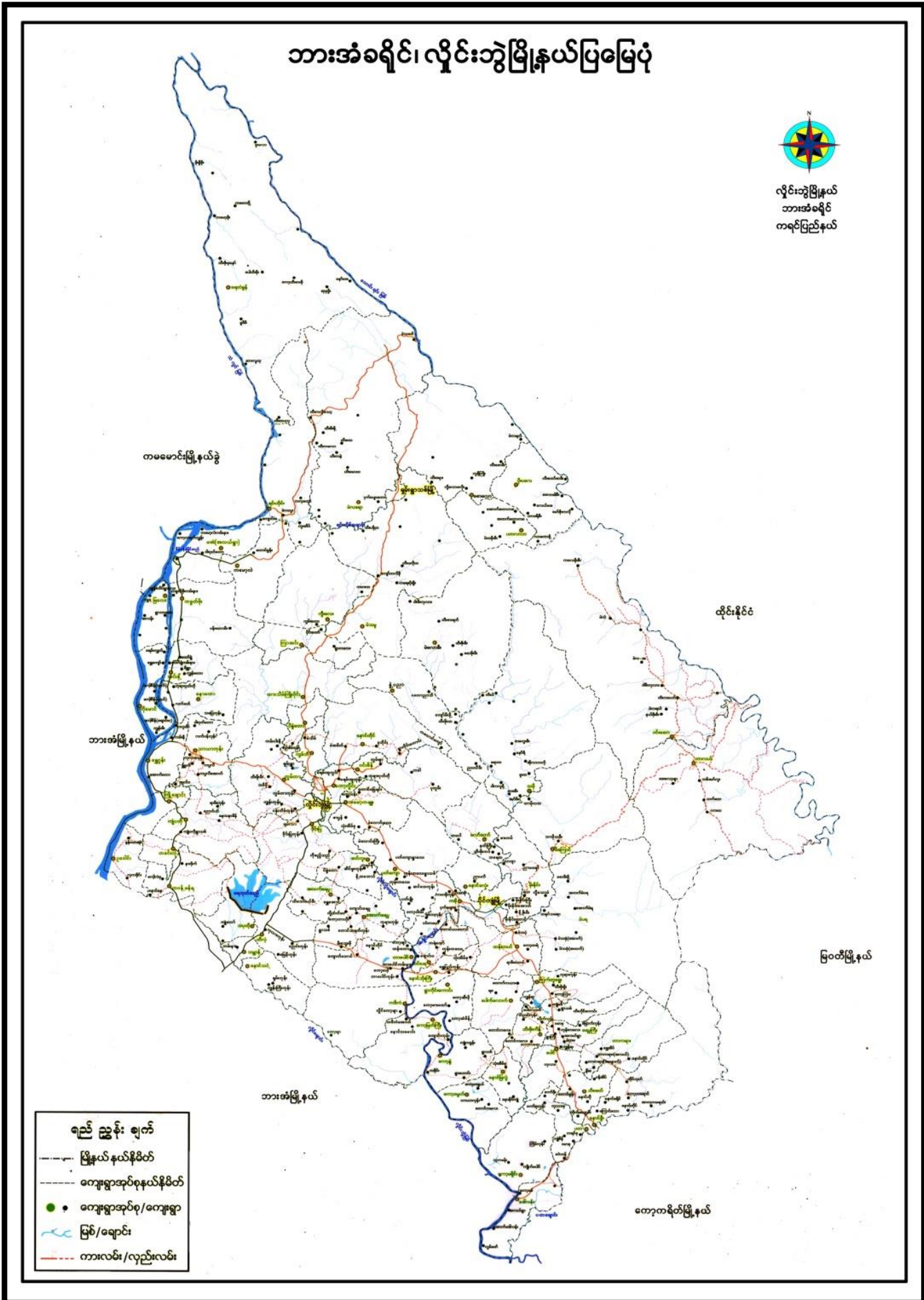

၂။ ကျေးရွာမြေပုံ (တည်နေရာ)

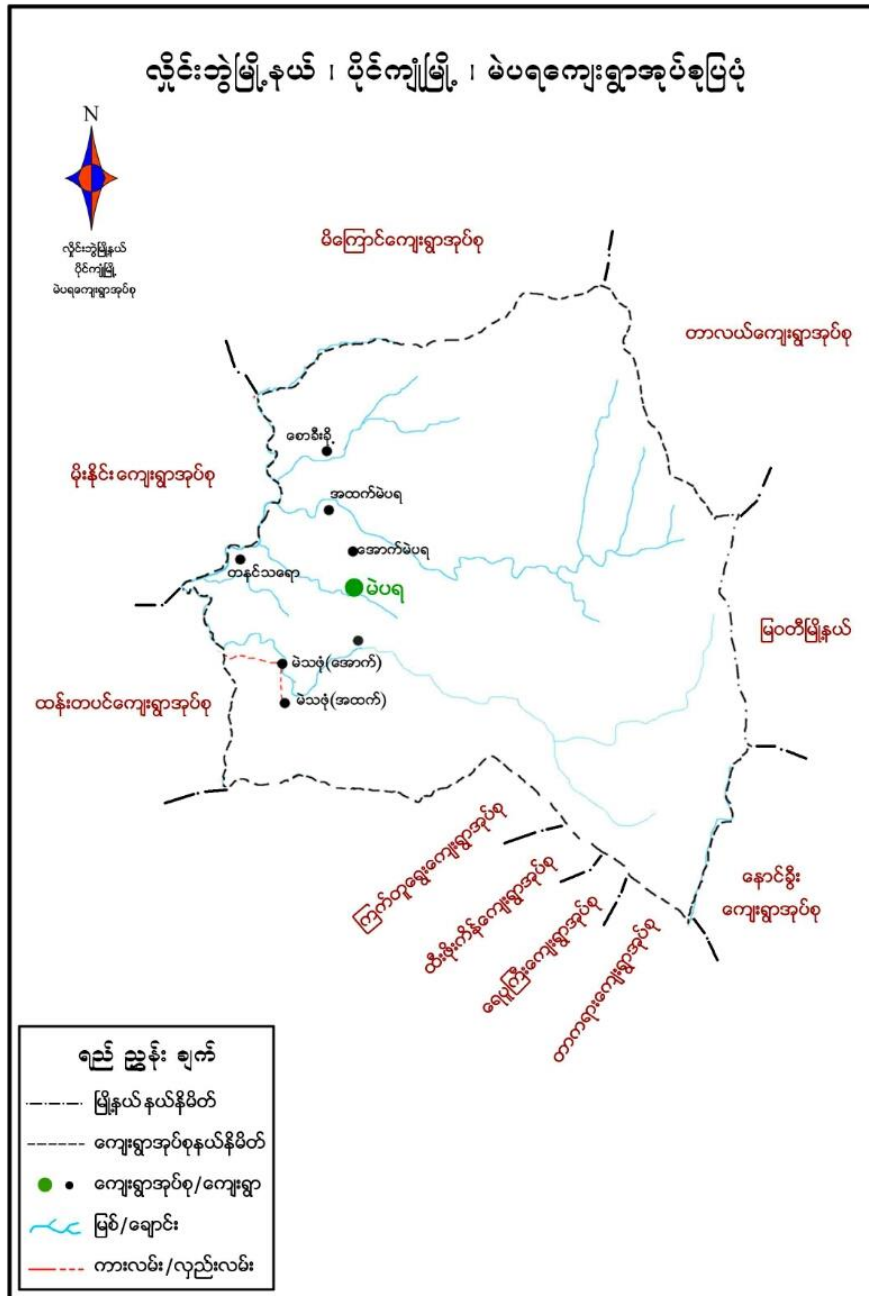

၃။ အုပ်စုတွင်ပါဝင်သော ကျေးရွာများစာရင်း

- ၁။ စောကေးခို
- ၂။ အထက်မဲပရ
- ၃။ အောက်မဲပရ
- ၄။ တနင်းသရော

၅။ လူထုပူးပေါင်းပါဝင်သော လူမှုဆန်းစစ်ခြင်းနှင့် အကဲဖြတ်ခြင်းလုပ်ငန်းစဉ် အကျဉ်းချုပ်ဇယား

လူမှုဆန်းစစ်ချက် (PRA) နှင့် သက်ဆိုင်သော အချက်အလက်များ

ကျေးရွာအစည်း - ကောက်မဲပုလ

ကျေးရွာအုပ်စု - မဲပုလ

၇က်စွဲ၊ ၂၀၁၆-၂၀၁၇

စဉ်	ဆွေးနွေးခန်း စာအုပ်ကိစ္စ	အကြောင်းအရာများ	ဆွေးနွေးဆောင်ရွက် ခံယူသူများအဖွဲ့		ပါဝင်သူ အရေအတွက်
			ကျား	မ	
၁။	၂၀၁၆-၂၀၁၇	လူမှုဖူလုံရေးအဖွဲ့အစည်းနှင့် ဆန်းစစ်ချက်များ	၃၆	၅၂	၈၈
၂။	၂၀၁၆-၂၀၁၇	ဥက္ကဋ္ဌကြံ့ခိုင်ဖွဲ့စည်းရေးအဖွဲ့နှင့် ဆန်းစစ်ချက်များ	၃၆	၅၂	၈၈
၃။	၂၀၁၆-၂၀၁၇	ကျေးရွာအုပ်စုအဖွဲ့အစည်းနှင့် ဆန်းစစ်ချက်များ	၃၆	၅၂	၈၈
၄။	၂၀၁၆-၂၀၁၇	ကျေးရွာအုပ်စုအဖွဲ့အစည်းနှင့် ဆန်းစစ်ချက်များ	၃၆	၅၂	၈၈
၅။	၂၀၁၆-၂၀၁၇	ပရိတ်သတ်အဖွဲ့အစည်းနှင့် ဆန်းစစ်ချက်များ	၃၆	၅၂	၈၈
၆။	၂၀၁၆-၂၀၁၇	မင်းသား ကျေးရွာအဖွဲ့အစည်းနှင့် ဆန်းစစ်ချက်များ	၃၆	၅၂	၈၈

၂။ ရာသီခွင်ပြုပြင်မှု (Seasonal Cleander)

ရာသီခွင်ပြုပြင်မှု

ရာသီ	အပူချိန်	အပူချိန်	အပူချိန်	အပူချိန်	အပူချိန်	အပူချိန်	အပူချိန်	အပူချိန်	အပူချိန်	အပူချိန်	အပူချိန်
အပူ	အပူ	အပူ	အပူ	အပူ	အပူ	အပူ	အပူ	အပူ	အပူ	အပူ	အပူ
အပူ	အပူ	အပူ	အပူ	အပူ	အပူ	အပူ	အပူ	အပူ	အပူ	အပူ	အပူ
အပူ	အပူ	အပူ	အပူ	အပူ	အပူ	အပူ	အပူ	အပူ	အပူ	အပူ	အပူ
အပူ	အပူ	အပူ	အပူ	အပူ	အပူ	အပူ	အပူ	အပူ	အပူ	အပူ	အပူ
အပူ	အပူ	အပူ	အပူ	အပူ	အပူ	အပူ	အပူ	အပူ	အပူ	အပူ	အပူ
အပူ	အပူ	အပူ	အပူ	အပူ	အပူ	အပူ	အပူ	အပူ	အပူ	အပူ	အပူ
အပူ	အပူ	အပူ	အပူ	အပူ	အပူ	အပူ	အပူ	အပူ	အပူ	အပူ	အပူ
အပူ	အပူ	အပူ	အပူ	အပူ	အပူ	အပူ	အပူ	အပူ	အပူ	အပူ	အပူ
အပူ	အပူ	အပူ	အပူ	အပူ	အပူ	အပူ	အပူ	အပူ	အပူ	အပူ	အပူ
အပူ	အပူ	အပူ	အပူ	အပူ	အပူ	အပူ	အပူ	အပူ	အပူ	အပူ	အပူ

ရာသီခွင်ပြ ဖြန့်ဖြူးပေးရေး ဆန်းစစ် ဆုံး သတ်ချက်များ

ကျေးဇူးတင်ပေးရန် အောက်ဖော်ပြပါ ကျေးဇူးတင်ပေးမှု မိမိတို့ ၂၇.၆.၁၉

- * ယခုရေးဆွဲထားသော မြေပုံတွင် ရာသီခွင်၊ ပွဲစား၊ အလုပ်အကိုင်၊ ဝင်ငွေရရှိမှု၊ အလုပ်အကိုင် စသော အချက်များ ပါဝင်သည်။
- * ကျေးဇူးတင်ပေးရန် ပေးပို့ရမည့် အချက်များမှာ အလုပ်အကိုင်၊ အလုပ်အကိုင် စသည်တို့ဖြစ်သည်။
- * တစ်နှစ်၊ ဝါဆို၊ သီတင်းကျွတ်ပွဲများတွင် ဝင်ငွေများ ဆုံးဖြတ်ပေးရန်၊ ကျွန်ုပ်တို့၏ ဝင်ငွေ အသုံးဝင်မှုရှိပါသည်။
- * ဝင်ငွေပေးသော အချက်များတွင် အထောက်အကူပြုရန် အတွက် အချက်များ ပြန်လည်ကြည့်ရှုပါသည်။
- * သောတည်း အရ အထောက်အကူ ပြုပါမည်။
- * ဤအချက်များအတွက် များမားကင်းကင်း အလုပ်များ ပေးပို့ပေးရန် နှစ်ပတ်လည် ရာသီခွင် ပြန်လည် အကောင်အထည် ဖော်စဉ် စောင့်ကြည့်ရမည်။

နိုင်ငံရေးရေးရာ - ဒေါက်တာစာ
 ဝင်ငွေရေးရာများ - ကျား (၃) နှစ် + မ (၂၅) နှစ်

၃။ ဥစ္စာရေးကြွယ်ဝမှုပြယော: (Wealth Ranking)

ဥစ္စာရေးကြွယ်ဝမှုပြယော:

အုပ်စု - ဗဲဇာ

ကျေးရွာ - စိဘက်မဲဟ

အဆင့်	သတ်မှတ်ချက်	အိမ်ထောင်စု အရေအတွက်	ရာခိုင်နှုန်း
အဆင့် ပြေဘောအုပ်စု	လယ် (၁၉) ဧက၊ ၂ တပ်အိမ် (အုပ်စု)၊ ကား၊ စက်ယာဇာ၊ ဆိုင်ကယ် (၁)၊ ဆိုဖာ အိမ် (၅)၊ ခွက် (၅) စက် (၁)	၇၀	၂၅ %
အသက်အလတ် အုပ်စု	လယ် (၅) ဧက၊ သစ်အိမ် အုပ်စု၊ စက်ယာဇာ၊ ခွက်၊ ဆိုင်ကယ်၊ ဆိုဖာ ဝက်	၅၀	၄၃ %
အဆင့်မပြေဘော အုပ်စု	ကွက်၊ လိုက်၊ သစ်အိမ် (စက်ယာဇာ) ဆိုင်ကယ်၊ ဆိုဖာ၊ စက်	၄၂	၃၄ %
စုစုပေါင်း		၁၆၂	၁၀၀ %

၄။ ကျား၊မ ပင့်ကူအိမ်သုံးသပ်ခြင်း(Cob Web)

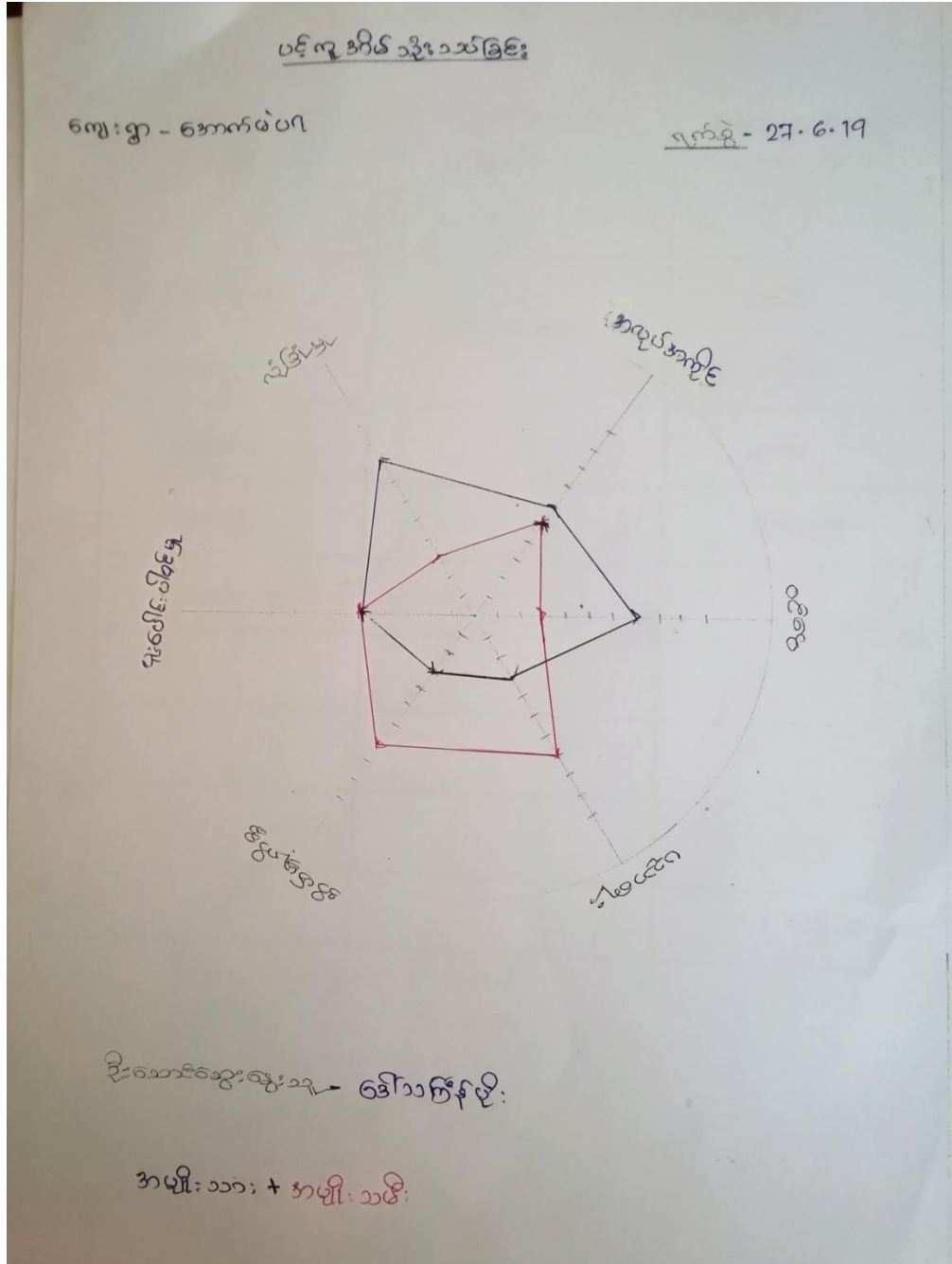

၅။ အရင်းအမြစ်အသုံးချမှုပုံစံပြဇယား(Asset Mapping)

အမျိုးသား	အမျိုးသမီး	အမျိုးသား + အမျိုးသမီး
တောယဉ်းကွင်း		ခေတ်
လယ်		သစ်ခါး
သစ်တော		လမ်း
တရတုင်း		ခြစ်ချောင်း
စားနပ်ရိက္ခာ		

ဦးစားကဏ္ဍအရင်းအမြစ်များ - ဦးမြင့်ခိုင်
 ၁၇.၆.၁၉
 ၂၀ - ၁၀
 ၁ - ၁၂

ကျေးဇူးတင်ပေးပါ - မဲပေး အကျိုးအမြတ်ဆုံးခွဲ ဖြစ်ရမည်။ ကျေးဇူးတင်ပေးပါ - ကျေးဇူးတင်ပေးပါ

အမျိုးသား	အမျိုးသမီး	အမျိုးသားအမျိုးသမီး
♂	♀	♂♀
ကျေးဇူးတင်ပေးပါ		အကျိုးအမြတ်
		လက်
		ပေးပါ
		သင်္ချာ
		ကျေးဇူးတင်ပေးပါ
		လက်
		သင်္ချာ
		ကျေးဇူးတင်ပေးပါ
		လက်

ကျေးဇူးတင်ပေးပါ - အကျိုးအမြတ်ဆုံးခွဲ ဖြစ်ရမည်။
 ဇူလိုင် - ၂၇.၆.၁၉ -





ကျေးဇူး - ၁၀
 မဲ - ၁၂

၆။ အဖွဲ့အစည်းချိတ်ဆက်မှုပြဇယား (Veen Diagram)

အဖွဲ့အစည်းချိတ်ဆက်မှုပြဇယား

မြို့နယ် - ရှိကြွေး
ရက်စွဲ - ၁၇.၆.၁၉

ကျေးရွာအုပ်စု - မဲလှ
ကျေးရွာ - အောက်မဲလှ

စဉ်	ကျေးရွာတွင်းဖွဲ့ဝင်အဖွဲ့အစည်း	စဉ်	ကျေးရွာပြင်ပတွင်းဖွဲ့ဝင်အဖွဲ့အစည်း
၁။	နဂါးချယ် ရေး ဖြူ 	၁။	လှိုင်မာရေး နေဖွဲ့ 
၂။	စင်္ဂါပတ 	၂။	AURA Myanmar 
၃။	ဖူးထင် နေဖွဲ့ 	၃။	save the children 
၄။	ဒီဇို သူဇော် 		

ပါဝင်ဆွေးနွေးချဉ်းစရာ
ကျား - ၁၀ မ - ၁၅

၇။ ကော်မတီဝင်များရွေးချယ်ခြင်းနှင့် ကျေးရွာဖွံ့ဖြိုးရေးအစီအစဉ် ဆောင်ရွက်မှုမှတ်တမ်း



၈။ ကျေးရွာအချက်အလက်များ(PC 1)

ပုံစံ - ၈ - ၁ ကျေးရွာအခြေခံအချက်အလက်များ (Form PC 1)

လမ်းညွှန်စွာ၊ ကျေးရွာတစ်ရွာသို့ ပထမဆုံးမိတ်ဆက်ရေးသွားရောက်သောအခါ လူထုစည်းရုံးရေးမှူးသည် ကျေးရွာခေါင်းဆောင်များအားကျေးရွာအချက်အလက်များကိုမေတ္တာရပ်ခံ၍တောင်းခံရသည်။ ဤအချက်အလက်များကိုစီမံကိန်းမိတ်ဆက်အစည်းဝေးမတိုင်မီတောင်းခံရမည်။ စီမံကိန်းမိတ်ဆက်အစည်းဝေးတွင် လူထုစည်းရုံးရေးမှူးသည် ဤအချက်အလက်များအား စစ်ဆေးပြီး မှန်ကန်အောင်ပြုလုပ်ရမည်။ ပြီးနောက်တွင် လူထုစည်းရုံးရေးမှူးမှ သတင်းအချက်အလက်ထံသို့ Tablets မှ တဆင့် ဖြည့်သွင်းရမည်။

ကျေးရွာခေါင်းဆောင် အမည် ဦးမောင်ချစ်	ကျေးရွာခေါင်းဆောင်၏ ဖုန်းနံပါတ် ၀၉၇၇၈၀၄၅၁၂၃	လူထုစည်းရုံးရေးမှူး၏အမည် ဦးစောဝေမင်း
ပြည်နယ်တိုင်းဒေသကြီး ကရင်	မြို့နယ် ရွှေငါးဘွဲ့	ကျေးရွာအုပ်စု မဲပရ
		ကျေးရွာ ဘောက်မဲပရ

ကား လူဦးရေ

လူမျိုးစု	အိမ်ထောင်စုအရေအတွက်	ကိုးကွယ်သည့်ဘာသာ	အိမ်ထောင်စုအရေအတွက်
လူမျိုးစု (၁) ခဝကကရင်	၁၂၀	ဘာသာ(၁) ဗုဒ္ဓ	၁၂၀
လူမျိုးစု (၂) ခဝကကရင်	၂	ဘာသာ(၂) ခရစ်ယာန်	၂
လူမျိုးစု (၃) -----		ဘာသာ(၃) -----	
လူမျိုးစုရော-----		ဘာသာရော-----	
အခြား			
	အရေအတွက် ၁၂၅၂		
မသန်စွမ်းသူများ	၆		
သက်ကြီးရွယ်အိုများ (၆၅ နှစ် နှင့် အထက်)	၅၅		
စစ်ဘေးရှောင်			

	အမျိုးသား(အရေအတွက်)	အမျိုးသမီး(အရေအတွက်)	စုစုပေါင်းအရေအတွက်
လူဦးရေ	၅၀၂	၅၈၀	၆၈၂
လူမျိုးစု (၁) မြန်မာလူမျိုး	၅၀၂	၅၈၀	၆၈၂
လူမျိုးစု (၂) -----			
လူမျိုးစု (၃) -----			
အခြား			
အိမ်ထောင်ဦးစီး	၇၀၃	၁၅	၇၂၂

(ခ) အခြေခံအဆောက်အအုံ အသုံးအဆောင်များ

ဗဟိုအကျဉ်းချုပ်	အမှတ် ခြံစိုပါ	ကျန်းမာရေး	အမှတ် ခြံစိုပါ	ဘာသာရေးအဆောက် အအုံများ	အမှတ် ခြံစိုပါ
အထက်တန်းကျောင်း	<input type="checkbox"/>	ဆေးရုံ	<input type="checkbox"/>	ဓေတီ	<input checked="" type="checkbox"/>
အလယ်တန်းကျောင်း	<input type="checkbox"/>	ကျန်းမာရေးဌာန	<input type="checkbox"/>	ဘုန်းကြီးကျောင်း	<input checked="" type="checkbox"/>
မူလတန်းကျောင်း	<input checked="" type="checkbox"/>	ကျန်းမာရေးဌာနခွဲ	<input type="checkbox"/>	ဟိန္ဒူဘုရားကျောင်း	<input type="checkbox"/>
မူကြိုကျောင်း	<input type="checkbox"/>	ဆေးပေးခန်း	<input type="checkbox"/>	ခရစ်ယာန်ကျောင်း	<input type="checkbox"/>
အခြား	<input type="checkbox"/>	အခြား	<input type="checkbox"/>	ဗလီ	<input type="checkbox"/>
				အခြား	<input type="checkbox"/>
မှတ်ချက်		မှတ်ချက်		မှတ်ချက်	

(ဂ) ကျွမ်းကျင်သူများမှတ်တမ်း (ကျေးရွာတွင်နေထိုင်သော သို့မဟုတ် တခြားရွာမှလာရောက်သောကျွမ်းကျင်သူများ)

(၁) စာသင်ကျောင်း			(၂) ကျန်းမာရေး			(၃) လက်မှုပညာရှင်		
	ရွာတွင်နေထိုင်သူ	အခြားရွာမှလာသူ		ရွာတွင်နေထိုင်သူ	အခြားရွာမှလာသူ		ရွာတွင်နေထိုင်သူ	အခြားရွာမှလာသူ
မူလတန်းပြဆရာ/မ	<input checked="" type="checkbox"/>	<input checked="" type="checkbox"/>	ဆရာဝန်	<input type="checkbox"/>	<input type="checkbox"/>	လက်သမား	<input checked="" type="checkbox"/>	<input type="checkbox"/>
အထက်တန်းပြဆရာ/မ	<input type="checkbox"/>	<input type="checkbox"/>	လက်ထောက်ကျန်းမာရေးမှူး	<input type="checkbox"/>	<input type="checkbox"/>	ပန်းရံ	<input checked="" type="checkbox"/>	<input type="checkbox"/>
အလယ်တန်းပြဆရာ/မ	<input type="checkbox"/>	<input type="checkbox"/>	အမျိုးသမီးကျန်းမာရေးဆရာမ	<input type="checkbox"/>	<input type="checkbox"/>	လျှပ်စစ်ကျွမ်းကျင်မီးသမား	<input type="checkbox"/>	<input type="checkbox"/>
မူကြံဆရာ/မ	<input type="checkbox"/>	<input type="checkbox"/>	သားဖွားဆရာမ	<input type="checkbox"/>	<input type="checkbox"/>	ရေပိုက်သွယ်သူ	<input type="checkbox"/>	<input type="checkbox"/>
အခြား	<input type="checkbox"/>	<input type="checkbox"/>	ပြည်သူ့ကျန်းမာရေးလုပ်သား	<input type="checkbox"/>	<input type="checkbox"/>	စက်ပြင်ဆရာ	<input type="checkbox"/>	<input type="checkbox"/>
မှတ်ချက်			မှတ်ချက်			မှတ်ချက်		

(ဃ) ကျေးရွာသို့ ရောက်ရှိနိုင်သည့်လမ်းအခြေအနေ / ကျေးရွာတစ်ရွာသည် ၎င်း၏ကျေးရွာအုပ်စုနှင့် ဆက်သွယ်ထားသော လမ်းအခြေအနေ (အောက်ပါတို့ကိုဝိုင်းပါ)

ကျောက်ကြမ်းလမ်း ကတ္တရာလမ်း ကွန်ကရစ်လမ်း မော်တော်ဆိုင်ကယ်လမ်း
 ကျောက်ခင်းလမ်း မြေသားလမ်း လှသွားလမ်း အခြား _____

(င) ကျေးရွာဖွံ့ဖြိုးမှုစီမံချက်

ဝိုင်းပါ

(၁) လူထုဗဟိုပြုစီမံကိန်းမစတင်မီ ဤကျေးရွာတွင်ကျေးရွာဖွံ့ဖြိုးမှု စီမံချက်ရှိခဲ့ပါသလား? ရှိပါသည် / မရှိပါ / မသိပါ

(၂) ရှိခဲ့ပါလျှင် ဤစီမံချက်ကို မည်သည့် ခုနှစ်တွင်ပြင်ဆင်ခဲ့ပါသနည်း? နှစ် 2013 / မသိပါ

(၃) ဤစီမံချက်ကို ဖြည့်နယ်မှုအတည်ပြုခဲ့ပါသလား? ပြုခဲ့ပါသည် / မပြုခဲ့ပါ / မသိပါ

(စ) ခရီးအကွာအဝေး

(၁) ဤကျေးရွာ၏ပဟိုမှ၎င်းကျေးရွာအုပ်စု၏ပဟိုအထိခရီးပိုင်မည်မျှကွာဝေးသနည်း? ပိုင်-----/မသိပါ

(၂) ဤကျေးရွာမှ ၎င်းကျေးရွာအုပ်စုပဟိုအထိသွားလာရာတွင်ကြာမြင့်သည့်အချိန်၊

ခြောက်သွေ့ရာသီတွင်ကြာချိန်-----ထော်လာဂျီ/မော်တော်ဆိုင်ကယ်/ခြေလျင်/လား/မော်တော်ဘုတ်/

အခြား -----

မိုးရာသီတွင်ကြာချိန်-----ထော်လာဂျီ/မော်တော်ဆိုင်ကယ်/ခြေလျင်/လား/မော်တော်ဘုတ်/

အခြား -----

(ဆ) ပတ်ဝန်းကျင်ဆိုင်ရာသဘာဝဘေးအန္တရာယ်

ဤကျေးရွာတွင်ရေကြီးခြင်းကဲ့သို့ သဘာဝဘေးအန္တရာယ်ကျရောက်ဖူးခြင်း ရှိပါသလား။

မရှိပါ ရှိပါသည် ရှိလျှင်ဖော်ပြပါ-----

(ဇ) ကျေးရွာတွင် ဖွဲ့စည်းထားသော အဖွဲ့အစည်းများ

လူထုပဟိုပြုစီမံကိန်းမတိုင်မီ ဤကျေးရွာတွင် ကျေးရွာဖွံ့ဖြိုးရေးအတွက် အစိုးရ(သို့)ရွာသားများကိုယ်တိုင်(သို့) စီမံကိန်းတစ်ခုခုမှ ဖွဲ့စည်းထားသည့် အဖွဲ့အစည်းများရှိပါသလား။

(၁) -----

(၂) -----

(ဈ) အထွေထွေအုပ်ချုပ်ရေး ဦးစီးဌာန (GAD) မှ မှတ်တမ်းတင်ထားခြင်း

ဤကျေးရွာသည် အထွေထွေအုပ်ချုပ်ရေး ဦးစီးဌာန (GAD) မှ မှတ်တမ်းတင်ထားမှု ရှိပါသလား။

မရှိပါ ရှိပါသည်

ကျေးရွာခေါင်းဆောင်

အမည် ဦးစောစွန်း

လက်မှတ်  ဇူလိုင် ၂၇.၆.၁၉

လူထုစည်းရုံးရေးမှူး

အမည် ဦးစောစော

လက်မှတ်  ဇူလိုင် ၂၇.၆.၁၉

၉။ စီမံကိန်းစက်ဝန်းအချိန်ဇယား(PC 2)

ပုံစံ - ၈ - ၂ - စီမံကိန်းစက်ဝန်းအချိန်ဇယား (PC 2)

လမ်းညွှန်ချက်၊ သက်ဆိုင်ရာလူထုစည်းရုံးရေးပျား/လက်ထောက်နည်းပညာပျားများမှ စီမံကိန်းစက်ဝန်းအဆင့်တစ်ခုစီပြီးစီးတိုင်း ကျေးရွာနှင့် ကျေးရွာအုပ်စုအတွက် ဤပုံစံကို ဖြည့်သွင်းရမည်။

စည်းရုံးရေးပျား/ဝန်ထမ်း အမည် ဦးဇော်ဇော်ဝင်း၊

နေ့စွဲ ၁၇.၆.၂၀၁၉၊ စက်ဝန်းအားအမှတ်ဖြစ်ပါ စက်ဝန်း(၁)၊ စက်ဝန်း(၂)၊ စက်ဝန်း(၃)၊ စက်ဝန်း(၄)

ဖြည့်နယ်/တိုင်း ဧရာဝတီ၊ မြို့နယ် မြိုင်ကွဲ၊ ကျေးရွာအုပ်စု မဲလှ၊ ကျေးရွာ ဝဇာကတမဲလှ

စီမံကိန်းဆောင်ရွက်မှုအဆင့်များ	နေ့စွဲ		အစည်းအဝေးတွင်တက်ရောက်သူအရေအတွက်						အိမ်ထောင်စု ဝေလုံး	အိမ်ထောင်စု %
	စတင်သည့် နေ့	ပြီးဆုံး သည့်နေ့	အမျိုးသား အရေအတွက်	အမျိုးသမီး အရေအတွက်	အိမ်ထောင်စု အရေအတွက်	လူမျိုးစုတက်ရောက်သူ အရေအတွက် နှင့် လူမျိုးစုအမည်				
၁။ ကျေးရွာစီမံကိန်း မိတ်ဆက်အစည်းအဝေး	၁၇.၆.၂၀၁၉	၁၇.၆.၂၀၁၉	၅၆	၅၂	၅၅	၁၈၈၈	၅၅	၁၅၂	၇၁.၂၅%	
၂။ ကျေးရွာခွဲခြားရေး စီမံချက်ရေးဆွဲခြင်းအစည်းအဝေး	၁၇.၆.၂၀၁၉	၁၇.၆.၂၀၁၉	၅၆	၅၂	၅၅	၁၈၈၈	၅၅	၁၅၂	၇၁.၂၅%	
၃။ ကျေးရွာအုပ်စု လုပ်ငန်းဆုံးဖြတ်ချက်ချသည့် အစည်းအဝေး	၁၉.၇.၂၀၁၉	၁၉.၇.၂၀၁၉	၂၄	၂၆	၃၅	၁၀၈၈	၃၅	-	-	
၄။ မြို့နယ်အဆင့် စီမံကိန်းရေးဆွဲရေး နှင့် အကောင်အထည်ဖော်ရေးကော်မတီ၏ စီမံကိန်း သုံးသပ်မှု အစည်းအဝေး			၀	၀	၀	၀	၀			
၅။ မြို့နယ် စီမံကိန်းရေးဆွဲရေး နှင့် အကောင်အထည်ဖော်ရေး ကော်မတီ၏ဆုံးဖြတ်ချက်ကို ရွာသို့ အသိပေး အကြောင်းကြားသည့် အစည်းအဝေး										
၆။ စီမံကိန်းလုပ်ငန်းခွဲစီမံချက်ရေးဆွဲခြင်း အစည်းအဝေး										
၆.၁။ စီမံကိန်းလုပ်ငန်း အကောင်အထည်ဖော် ရေးအစီအစဉ် ရေးဆွဲခြင်း										

၁၀။ ကျေးရွာဖွံ့ဖြိုးရေးဦးစားပေးအစီအစဉ် (PC 3)

ပုံစံ - ၈-၃ ကျေးရွာဖွံ့ဖြိုးရေး ဦးစားပေးအစီအစဉ် (Form PC 3)

လယ်ဥယျာဉ်ရှာဖွေ အဆင့်(၃)ကျေးရွာဖွံ့ဖြိုးရေးမှန်းချက်အစည်းအဝေးပြီးဆုံးသောအခါ ကျေးရွာစီမံကိန်း အထောက်အကူပြု ကော်မတီသည် လူထုစည်းရုံးရေးမှူးအကူအညီဖြင့် ဤပုံစံကိုပြည့်စုံအောင် ဖြည့်သွင်းရမည်။	
လူထုစည်းရုံးရေးမှူး/ဝန်ထမ်း အမည် <u>ဦးစောစောစော</u>	
နေ့စွဲ <u>၂၇.၆.၁၄</u>	စက်ဝန်းအား အမှတ်ခြစ်ပါ (V) <input type="checkbox"/> စက်ဝန်း(၁) <input checked="" type="checkbox"/> စက်ဝန်း(၂) <input type="checkbox"/> စက်ဝန်း(၃) <input type="checkbox"/> စက်ဝန်း(၄)
ပြည်နယ်/ခရိုင် <u>ကရင်</u>	မြို့နယ်/ပျဉ်းမနွဲ <u>ကျေးရွာအုပ်စု <u>မဲပဲရ</u> ကျေးရွာ <u>အောက်မဲပဲရ</u></u>

က။ အခက်အခဲအတားအဆီးများအားဆွေးနွေးခြင်း - ယခုလက်ရှိအခြေအနေတွင်ဤကျေးရွာဖွံ့ဖြိုးတိုးတက်ရေးအတွက် အဓိကအခက်အခဲအတားအဆီးများသည် မည်သည်များဖြစ်ပါသနည်း။ (အမျိုးသား/သမီး အနည်းဆုံးအခက်အခဲ ၅ ခုစီဖော်ပြပါ)

အုပ်စုဖွဲ့ဆွေးနွေးမှုများမှ တင်ပြသောအခက်အခဲအတားအဆီးများ	
မို့.ကပ်တွင် ကောက်မဲပဲရနှင့် နေအင်း သစ်ရွာ ဖွဲ့စည်း ဆက်လက်ဆောင်ရွက်ပေးရန်အတွက် အခက်အခဲများ ရှိပါသလား။	<input type="checkbox"/> ကျား <input type="checkbox"/> မ <input checked="" type="checkbox"/> ကျား+ မ
အောက်မဲပဲရနှင့် နေအင်း သစ်ရွာ ဖွဲ့စည်း ဆက်လက်ဆောင်ရွက်ပေးရန်အတွက် အခက်အခဲများ ရှိပါသလား။	<input type="checkbox"/> ကျား <input type="checkbox"/> မ <input checked="" type="checkbox"/> ကျား+ မ
ကျေးရွာခြံအစည်းရုံး မိမိကောင်းစား စေရန်အတွက် နှစ်စဉ် စီမံကိန်း ဖြစ်စေရန်အတွက် အခက်အခဲများ ရှိပါသလား။	<input type="checkbox"/> ကျား <input type="checkbox"/> မ <input checked="" type="checkbox"/> ကျား+ မ
ကျေးရွာအုပ်စု နေအင်း သစ်ရွာ ဖွဲ့စည်း ဆက်လက်ဆောင်ရွက်ပေးရန်အတွက် အခက်အခဲများ ရှိပါသလား။	<input type="checkbox"/> ကျား <input type="checkbox"/> မ <input checked="" type="checkbox"/> ကျား+ မ
မို့.ကပ်တွင် ကောက်မဲပဲရနှင့် နေအင်း သစ်ရွာ ဖွဲ့စည်း ဆက်လက်ဆောင်ရွက်ပေးရန်အတွက် အခက်အခဲများ ရှိပါသလား။	<input type="checkbox"/> ကျား <input type="checkbox"/> မ <input checked="" type="checkbox"/> ကျား+ မ

ခ။ မျှော်မှန်းခြင်း- နောင်လာမည့် (၅) နှစ် အတွင်း ကျေးရွာဖွံ့ဖြိုးရေး မျှော်မှန်းလျာထားချက်များအား တင်ပြပါ။

အုပ်စုဖွဲ့ဆွေးနွေးမှုများမှ တင်ပြသောအခက်အခဲအတားအဆီးများ	
အောက်မဲပဲရ နှင့် နေအင်း သစ်ရွာ ဖွဲ့စည်း ဆက်လက်ဆောင်ရွက်ပေးရန်အတွက် အခက်အခဲများ ရှိပါသလား။	<input type="checkbox"/> ကျား <input type="checkbox"/> မ <input type="checkbox"/> ကျား+ မ
အောက်မဲပဲရ နှင့် နေအင်း သစ်ရွာ ဖွဲ့စည်း ဆက်လက်ဆောင်ရွက်ပေးရန်အတွက် အခက်အခဲများ ရှိပါသလား။	<input type="checkbox"/> ကျား <input type="checkbox"/> မ <input type="checkbox"/> ကျား+ မ
ကျေးရွာခြံအစည်းရုံး မိမိကောင်းစား စေရန်အတွက် နှစ်စဉ် စီမံကိန်း ဖြစ်စေရန်အတွက် အခက်အခဲများ ရှိပါသလား။	<input type="checkbox"/> ကျား <input type="checkbox"/> မ <input type="checkbox"/> ကျား+ မ
ကျေးရွာအုပ်စု နေအင်း သစ်ရွာ ဖွဲ့စည်း ဆက်လက်ဆောင်ရွက်ပေးရန်အတွက် အခက်အခဲများ ရှိပါသလား။	<input type="checkbox"/> ကျား <input type="checkbox"/> မ <input type="checkbox"/> ကျား+ မ
မို့.ကပ်တွင် ကောက်မဲပဲရနှင့် နေအင်း သစ်ရွာ ဖွဲ့စည်း ဆက်လက်ဆောင်ရွက်ပေးရန်အတွက် အခက်အခဲများ ရှိပါသလား။	<input type="checkbox"/> ကျား <input type="checkbox"/> မ <input type="checkbox"/> ကျား+ မ

ပုံစံ - ၈-၃ ကျေးရွာဖွံ့ဖြိုးရေး ဦးစားပေးအစီအစဉ် (Form PC 3)

လမ်းညွှန်ချက်၊ အထွေထွေအချက်အလက်	အဆင့်(၃)ကျေးရွာဖွံ့ဖြိုးရေးအစီအစဉ်အောက်တွင် ပြည်သူ့ဝန်ထမ်းများအား အထောက်အကူပြု ကော်မတီသည် လူထုစည်းရုံးရေးများအကူအညီဖြင့် ဤပုံစံကိုပြည့်စုံအောင် ဖြည့်သွင်းရမည်။		
လူထုစည်းရုံးရေးမှူး/ဝန်ထမ်း အမည်			
နေ့စွဲ	စက်ဝန်းအား အမှတ်ခြစ်ပါ (V) <input type="checkbox"/> စက်ဝန်း(၁) <input type="checkbox"/> <input checked="" type="checkbox"/> စက်ဝန်း(၂) <input type="checkbox"/> စက်ဝန်း(၃) <input type="checkbox"/> စက်ဝန်း(၄) <input type="checkbox"/>		
ပြည်နယ်/ခရိုင်	မြို့နယ်	ကျေးရွာအုပ်စု	ကျေးရွာ

က။ အမတ်အဖွဲ့အစည်းအဖွဲ့အား အဖွဲ့ဝင်များအား - ယခုလက်ရှိအခြေအနေတွင် ဤကျေးရွာဖွံ့ဖြိုးတိုးတက်ရေးအတွက် အဓိကအခက်အခဲအတားအဆီးများသည် မည်သည့်အခက်အခဲအတားအဆီးများဖြစ်ပါသနည်း။ (အမျိုးသား/သမီး အနည်းဆုံးအခက်အခဲ ၅ ခုစီဖော်ပြပါ)

အုပ်စုဖွဲ့ဆွေးနွေးမှုများမှ တင်ပြသောအခက်အခဲအတားအဆီးများ	
ရွာတွင် မီး မပြသောကြောင့် ချက်ချင်း ဆောက်လုပ်ရမည့် အခက်အခဲများ ဖြစ်ပါသည်။	<input type="checkbox"/> ကျား <input type="checkbox"/> မ <input checked="" type="checkbox"/> ကျား+မ
မိန်းမများအား အလုပ်အကိုင် အခွင့်အလမ်း မရရှိရန် အခက်အခဲများ ဖြစ်ပါသည်။	<input checked="" type="checkbox"/> ကျား <input type="checkbox"/> မ <input type="checkbox"/> ကျား+မ
မိန်းမများအား အလုပ်အကိုင် အခွင့်အလမ်း မရရှိရန် အခက်အခဲများ ဖြစ်ပါသည်။	<input type="checkbox"/> ကျား <input checked="" type="checkbox"/> မ <input type="checkbox"/> ကျား+မ
ရွာတွင် မိန်းမများအား အလုပ်အကိုင် အခွင့်အလမ်း မရရှိရန် အခက်အခဲများ ဖြစ်ပါသည်။	<input checked="" type="checkbox"/> ကျား <input type="checkbox"/> မ <input type="checkbox"/> ကျား+မ
	<input type="checkbox"/> ကျား <input type="checkbox"/> မ <input type="checkbox"/> ကျား+မ

ခ။ မျှော်မှန်းခြင်း- နောင်လာမည့် (၅) နှစ် အတွင်း ကျေးရွာဖွံ့ဖြိုးရေး မျှော်မှန်းချက်များအား တင်ပြပါ။

အုပ်စုဖွဲ့ဆွေးနွေးမှုများမှ တင်ပြသောအခက်အခဲအတားအဆီးများ	
ရွာတွင် လမ်း၊ ကျေးလက်၊ ရေ၊ အလုပ်အကိုင် အခွင့်အလမ်း မရရှိရန် အခက်အခဲများ ဖြစ်ပါသည်။	<input type="checkbox"/> ကျား <input checked="" type="checkbox"/> မ <input type="checkbox"/> ကျား+မ
ရွာတွင် လမ်း၊ ကျေးလက်၊ ရေ၊ အလုပ်အကိုင် အခွင့်အလမ်း မရရှိရန် အခက်အခဲများ ဖြစ်ပါသည်။	<input checked="" type="checkbox"/> ကျား <input type="checkbox"/> မ <input type="checkbox"/> ကျား+မ
ရွာတွင် လမ်း၊ ကျေးလက်၊ ရေ၊ အလုပ်အကိုင် အခွင့်အလမ်း မရရှိရန် အခက်အခဲများ ဖြစ်ပါသည်။	<input type="checkbox"/> ကျား <input type="checkbox"/> မ <input checked="" type="checkbox"/> ကျား+မ
ရွာတွင် လမ်း၊ ကျေးလက်၊ ရေ၊ အလုပ်အကိုင် အခွင့်အလမ်း မရရှိရန် အခက်အခဲများ ဖြစ်ပါသည်။	<input checked="" type="checkbox"/> ကျား <input type="checkbox"/> မ <input type="checkbox"/> ကျား+မ
	<input type="checkbox"/> ကျား <input type="checkbox"/> မ <input type="checkbox"/> ကျား+မ

၈။ လူထုစီမံကိန်း၏ လာမည့် (၄)နှစ်အတွက် အကျိုးဝင်သော ဦးစားပေး ဖွံ့ဖြိုးတိုးတက်မှု လုပ်ငန်း အစီအစဉ်များအားဖော်ပြပါ။

ဦးစားပေး အဆင့် သတ်မှတ်ချက်	ကျေးရွာအတွက် ဦးစားပေး ဖွံ့ဖြိုးတိုးတက်မှု လုပ်ငန်းစဉ်များ	အဆိုပြုသူ (အမျိုးသားများ/ အမျိုးသမီးများ/ အမျိုးသား+ အမျိုးသမီး)	အခန်းကဏ္ဍ	ခန့်မှန်း ကုန်ကျစရိတ်	အကျိုးခံစားခွင့်ရှိသူခန့်မှန်းခြေအရေအတွက်		
					ကျား	မ	ပေါင်း
၁	ကျောက်မဲလှ နှင့် တနင်္ဂနွေ ဘလောက်ရွာ ချင်းဆက်လမ်း	ကျား + မ	လမ်း/ထိက	1,600,000	302	380	682
၂	ကျောက်မဲလှ နှင့် တနင်္ဂနွေ ဘလောက်ရွာ ချင်းဆက်လမ်း	ကျား + မ	လမ်း/ထိက	4,500,000	309	380	689
၃	ကျေးရွာခြံစိုက်ရေး	ကျား + မ	ယဉ်ကျေးရေး	1,600,000	302	380	682
၄	ကျေးရွာစိုက်ခင်း	ကျား + မ	ကျွန်း/မာကျေး	1,600,000	302	380	682
၅	ကျောက်မဲလှ နှင့် တနင်္ဂနွေ ဘလောက်ရွာ ချင်းဆက်လမ်း (ကျောက်ရွာ)	မ	လမ်း/ထိက	1,600,000	302	380	682

၉။ လူထုစီမံကိန်း၏ လာမည့် (၄) နှစ်အတွက် အကျိုးမဝင်သော ဦးစားပေး ဖွံ့ဖြိုးတိုးတက်မှု လုပ်ငန်း အစီအစဉ်များအားဖော်ပြပါ။

အဆင့်	ကျေးရွာအတွက် ဦးစားပေး ဖွံ့ဖြိုးတိုးတက်မှု လုပ်ငန်းစဉ်များ	အဆိုပြုသူ (အမျိုးသားများ/ အမျိုးသမီးများ/ အမျိုးသား+ အမျိုးသမီး)	အခန်းကဏ္ဍ
၁	ကျောက်မဲလှ (တနင်္ဂနွေ/တနင်္ဂနွေ)	ကျား + မ	အခြား
၂	ကျောက်မဲလှ	ကျား + မ	အခြား
၃	ကျောက်မဲလှ ရေ၊ နေ၊ ယဉ်ကျေးရေး	ကျား + မ	အခြား
၄			
၅			

ခေါင်းစောင်၊ ကျေးရွာစီမံကိန်းအထောက်အကူပြုကော်မတီမှအတည်ပြုသည်။

အမည် ဒေါ်အေးစန်း လက်မှတ် အေး နေ့စွဲ ၂၇.၆.၁၉

၈။ လူထုစီမံကိန်း၏ လာမည့် (၄) နှစ်အတွက် အကျုံးဝင်သော ဦးစားပေး ဖွံ့ဖြိုးတိုးတက်မှု လုပ်ငန်း အစီအစဉ်များအားဖော်ပြပါ။

ဦးစားပေး အဆင့် သတ်မှတ်ချက်	ကျေးရွာအတွက် ဦးစားပေး ဖွံ့ဖြိုးတိုးတက်မှု လုပ်ငန်းစဉ်များ	အဆိုပြုသူ (အမျိုးသားများ/ အမျိုးသမီးများ/အမျိုးသား+ အမျိုးသမီး)	အခန်းကဏ္ဍ	ခန့်မှန်း ကုန်ကျစရိတ်	အကျိုးခံစားခွင့်ရှိသူခန့်မှန်းခြေအရေအတွက်		
					ကျား	မ	ပေါင်း
၈ ဂ	ဒီပယ်ရှက်ခြင်းမပါဘဲ	ကျား + မ	ဇီဝဓါတ်	၂,၀၀၀,၀၀၀	၂၀၁	၁၈၀	၃၈၁
၈ ဂ	ဖွံ့ဖြိုးရေးအဖွဲ့	မ	လမ်း/အိမ်	၂,၀၀၀,၀၀၀	၂၀၁	၁၈၀	၃၈၁
၈							
၈							
၈							

၉။ လူထုစီမံကိန်း၏ လာမည့် (၄) နှစ်အတွက် အကျုံးဝင်သော ဦးစားပေး ဖွံ့ဖြိုးတိုးတက်မှု လုပ်ငန်း အစီအစဉ်များအားဖော်ပြပါ။

အဆင့်	ကျေးရွာအတွက် ဦးစားပေး ဖွံ့ဖြိုးတိုးတက်မှု လုပ်ငန်းစဉ်များ	အဆိုပြုသူ (အမျိုးသားများ/ အမျိုးသမီးများ/အမျိုးသား+ အမျိုးသမီး)	အခန်းကဏ္ဍ
၉			
၉			
၉			
၉			
၉			

ခေါင်းဆောင်၊ ကျေးရွာစီမံကိန်းအထောက်အကူပြုကော်မတီမှအတည်ပြုသည်။

အမည် ----- လက်မှတ် ----- နေ့စွဲ -----

၁၁။ အစည်းဝေးမှတ်တမ်းများ

အစည်းအဝေးမှတ်တမ်း

ကျေးရွာအမည် - ကောက်မဲလှ
 ကျေးရွာအုပ်စုအမည် - မဲလှ
 အချိန်/နေ့ရက် - ၂၇. ၆. ၂၀၁၇
 နေရာ - ဘုန်းကြီးကျောင်း

အစည်းအဝေးပြုလုပ်ရခြင်းအကြောင်းအရာ ပ + ခု စာကြိမ် အစည်း ကစား

ဆွေးနွေးချက်နှင့် ဆုံးဖြတ်ချက်

ပထမဦးစွာ အစည်းကစား တက်ရောက်လာသူ စာရင်းကို စကောက်ပင်
 ခဲ ပါသည်။ စာရင်းကစားကို နံနက် (၇: ၅၀) စာချိန်တွင် စတင်ကာ စည်း
 ဇွန်ကန်ဂြိုဟ် ဦးမောင်ချစ် မှ စာဖွင့်စာဖွဲ့စကား ပြောကြားခဲ့ပါသည်။
 တို့ရောက် တာဝန်ကျင့်ထမ်း များ မှ တစ်ပေဘက်ချင်း စီမံကိန်း
 စီမံကိန်း စက်ဝန်း စာရေးကို ပြန်လျှော့ ဖွဲ့စည်းပါသည်။ ပထမ ခွဲစိတ်
 ဖွဲ့စည်းပုံ (၄၄၀) ဂရိတ် ဖြစ်ကြောင်း နှစ်ပတ်စွာ စက်ဝန်း တွင် ပုံပြင်
 သိန်း (၅၅၀) ဂရိတ် ဖြစ်ကြောင်း ဖွဲ့စည်းပါသည်။ PRA Tools ကိုလည်း
 ပြန်လျှော့ဖွဲ့စည်းပါသည်။ ပထမ ခွဲစိတ် စက်ဝန်း မှ စက်ဝန်းစာရေးက
 ဂြိုဟ်ဖြင့် စာရေး ပြန်လျှော့ဖွဲ့စည်းပါသည်။ စီမံကိန်းဥပဒေများ သုံး
 ခြားမခွင့်အရင်း အခြေအနေ အခြေအနေ ပျက်စီး ဖွဲ့စည်း တင်ကြား ခဲ့ပါ
 သည်။ ဝယ်ယူရေး အခြေအနေ အခြေအနေ ကိုလည်း ချုပ်ဆို စာရေး ကိုင်ရေး

ဦးစောပေ ၊ ဆောင်ရွက်ကြီး ငြိမ်းချမ်းရေးအဖွဲ့ ဦးဝါလီကား
 ကား၊ ဝါး၊ ရွေး၊ နှုတ်တင်ကြောက်စား၊ ငြိမ်းချမ်းရေးအဖွဲ့ ကလေး
 သဘောလူ ဦးစောပေ ၊ ဦးစောပေ ၊ ကဆုန်ပြန်လည်သတ်မှတ်ရာ
 တွင် လုပ်ငန်းခွဲ ကာလအုပ်စိုး ဖြစ်ပါသည်။ ၎င်းတို့မှာ နှစ်စဉ် ဆက်
 ဝင်ဖြေသာလမ်း ၊ ကျောင်း ဖြစ်စဉ်တို့ ၊ ကလေးရေးအဖွဲ့တို့ ဖြစ်
 ဖြစ်ပါသည်။ ဦးစောပေ ၊ ကဆုန်ရွေး နှုတ်ဖို့ နောက် ကျင့်ဝင် ၊ မဝင်
 စီမံကိန်း လုပ်ငန်း ခွဲများ နှစ်စဉ် ဖြစ်ပွားလာသော သဘောများ ကနားလည်
 သဘောပေါက်ကြသည်။ ထိုအခါက ကျေးရွာကလေးရှိ ဦးစောပေ
 မှ လူထု ဖမ္မာပြုစီမံကိန်းအဖွဲ့အစည်းတို့ကို ဖြစ်ပေါ်စေရန် ကျေး
 ရွာလူထု ကားလုံး ကဆုန် ရွေး နှုတ် ပေါင်း ပါဝင် ဆောင်ရွက်
 ရေး ဖြစ် ကဆုန် ရွေး ကို ပိုမို စိတ်ဝင်စား စေလိုပါသည်။

မှတ်တမ်းပြုသူ - အမည် - အောင်ကျော် လက်မှတ် - အ နေ့ရက် - ၁၇.၆.၁၉
 အတည်ပြုသူ - အမည် - ဦးအောင် လက်မှတ် - အ နေ့ရက် - ၁၇.၆.၁၉

၁၂။ ကဏ္ဍအလိုက်ဦးစားပေးဖွံ့ဖြိုးရေးလုပ်ငန်းစဉ်များ

ကဏ္ဍအလိုက်ဦးစားပေးလုပ်ငန်းစဉ်များ

ကျေးဇူးတင်ပေးခြင်း - ၀'၀၇

ကျေးဇူးတင်ပေးခြင်း (၆၆၆၆၆၆)

ကဏ္ဍ	ဦးစားပေးသည့်	လုပ်ငန်းအမျိုးအစား	အဆိုပြုသူ			ခုနှစ်	စတင်သည့် နေ့စွဲ (ခရစ်နှစ်)	ပတ်စပတ်
			ကျေးဇူး	မ	ကျေးဇူးမ			
အခြေခံအဆောက်အအုံ (လမ်း၊ တံတား၊ ရေ၊ ဖြူဖြူရေး၊ မြေလှေစေး)	၁	ကောက်မက်မှုနှင့် သန့်ရှင်းရေး			✓	၂၀၁၇	၂၀၁၇, ၂၀၁၈	
	၂	ကောက်မက်မှုနှင့် သန့်ရှင်းရေး (အခြေခံ)			✓	၂၀၂၀	န.တ.လ	
	၅	ကောက်မက်မှုနှင့် ကောက်မက်မှု		✓		၂၀၂၂	န.တ.လ	
	၆	ဒီဂရီစက်ဖြင့် ဖြူဖြူရေး			✓	၂၀၂၅		
	၇	ရွာတွင်း လွန်ကဲလှပ		✓		၂၀၂၀		
	၈	ကျေးဇူး ခြံစည်းခြင်း			✓	၂၀၂၁	၂၀၂၁, ၂၀၂၂	
	၉	ကျေးဇူး ခြံစည်းခြင်း			✓	၂၀၂၂	-	
အခြေခံအဆောက်အအုံ (အခြေခံအဆောက်အအုံ)	၁၀	အခြေခံအဆောက်အအုံ	✓			၂၀၂၄	-	
	၈	အခြေခံအဆောက်အအုံ			✓	၂၀၂၅		
အခြေခံအဆောက်အအုံ (အခြေခံအဆောက်အအုံ)	၉	အခြေခံအဆောက်အအုံ	✓			၂၀၂၅		
	၈	အခြေခံအဆောက်အအုံ			✓	၂၀၂၅		

