

ပြည်ထောင်စု သမ္မတမြန်မာနိုင်ငံတော် အစိုးရ

စိုက်ပျိုးရေး ၊ မွေးမြူရေးနှင့်ဆည်မြောင်းဝန်ကြီးဌာန

ကျေးလက်ဒေသဖွံ့ဖြိုးတိုးတက်ရေး ဦးစီးဌာန

တနင်္သာရီမြို့နယ်



လူထုဗဟိုပြု စီမံကိန်း

National Community Driven Development Project

(NCDDP)



အောက်ကင်းကျွန်းကျေးရွာ၊ ဆင်ခြေဖုံးကျေးရွာအုပ်စု

၂၀၁၇ ခုနှစ်

တနင်္သာရီမြို့နယ်

အောက်ကင်းကျွန်းကျေးရွာ၊ ဆင်ခြေဖုံးကျေးရွာအုပ်စု၊ တနင်္သာရီမြို့နယ်

မာတိကာ

၁။	မြို့နယ်မြေပုံ	၃
၂။	ကျေးရွာအုပ်စုပြင်မြေပုံ (တည်နေရာ)	၄
၃။	အုပ်စုတွင်ပါဝင်သောကျေးရွာများစာရင်း	၅
၄။	ကျေးရွာအခြေခံအချက်အလက်များ	၆
၅။	လူထုပူးပေါင်းပါဝင်သော လူမှုဆန်းစစ်ခြင်းနှင့် အကဲဖြတ်ခြင်းလုပ်ငန်းစဉ် (PSA/PRA) အကျဉ်းချုပ်ဇယား	၇-၈
၆။	ကျေးရွာဖွံ့ဖြိုးရေးအစီအစဉ်အတွက်အသုံးပြုခဲ့သော PRA tools များနှင့် တစ်ခုချင်းစီ အတွက် သုံးသပ်ချက်များ	၉-၂၂
၇။	ကျေးရွာအချက်အလက်(ပုံစံ-၁)၊ ပထမအကြိမ်အစည်းအဝေးမှတ်တမ်း	၂၃-၂၇
၈။	စီမံကိန်းစက်ဝန်းအချိန်ဇယား(ပုံစံ-၂)	၂၈
၉။	ကျေးရွာဖွံ့ဖြိုးရေးဦးစားပေးအစီအစဉ်(ပုံစံ-၃)၊ ဒုတိယအကြိမ်အစည်းအဝေးမှတ်တမ်း	၂၉-၃၂
၁၀။	ကျေးရွာအုပ်စုစီမံကိန်းလုပ်ငန်းခွဲရွေးချယ်ခြင်း(ပုံစံ-၄)၊ အုပ်စုအစည်းအဝေးမှတ်တမ်း	၃၃-၃၅
၁၁။	ကော်မတီဝင်များ ရွေးချယ်ခြင်းနှင့် ကျေးရွာဖွံ့ဖြိုးရေး အစီအစဉ်ဆောင်ရွက်မှုမှတ်တမ်းဇာတ်ပုံများ	၃၆
၁၂။	ကျေးရွာကော်မတီဝင်များစာရင်း	၃၇
၁၃။	ကျေးရွာအုပ်စုကော်မတီဝင်များစာရင်း	၃၈
၁၄။	ဦးစားပေးကဏ္ဍအလိုက် လုပ်ငန်းများ အကျဉ်းချုပ်	၃၉

၁။ တနင်္သာရီမြို့နယ်ပြ မြေပုံ

တနင်္သာရီမြို့နယ်၊ ကျေးရွာအုပ်စုများပြမြေပုံ

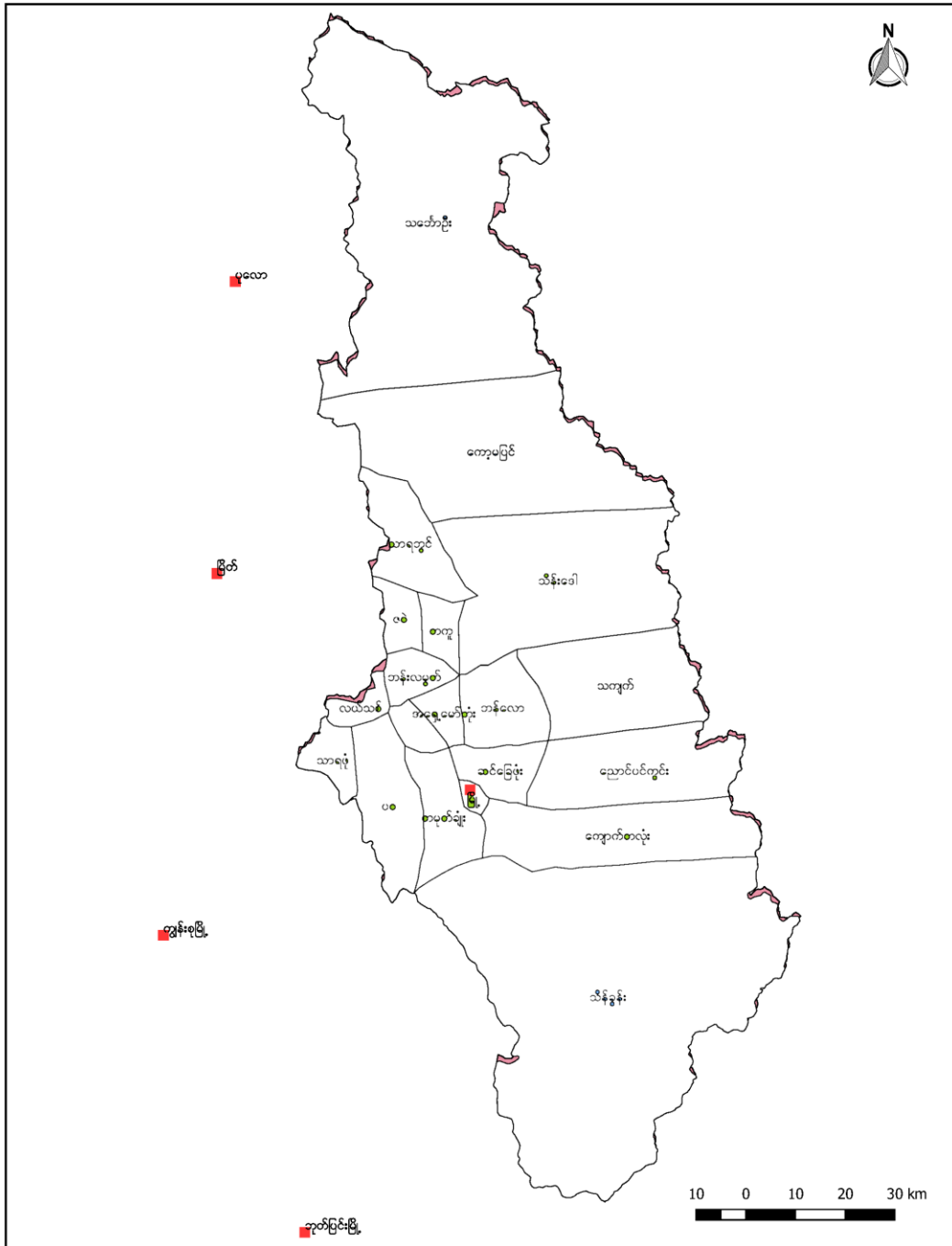

၂။ ဆင်ခြေဖုံးကျေးရွာအုပ်စုမြေပုံကြမ်း

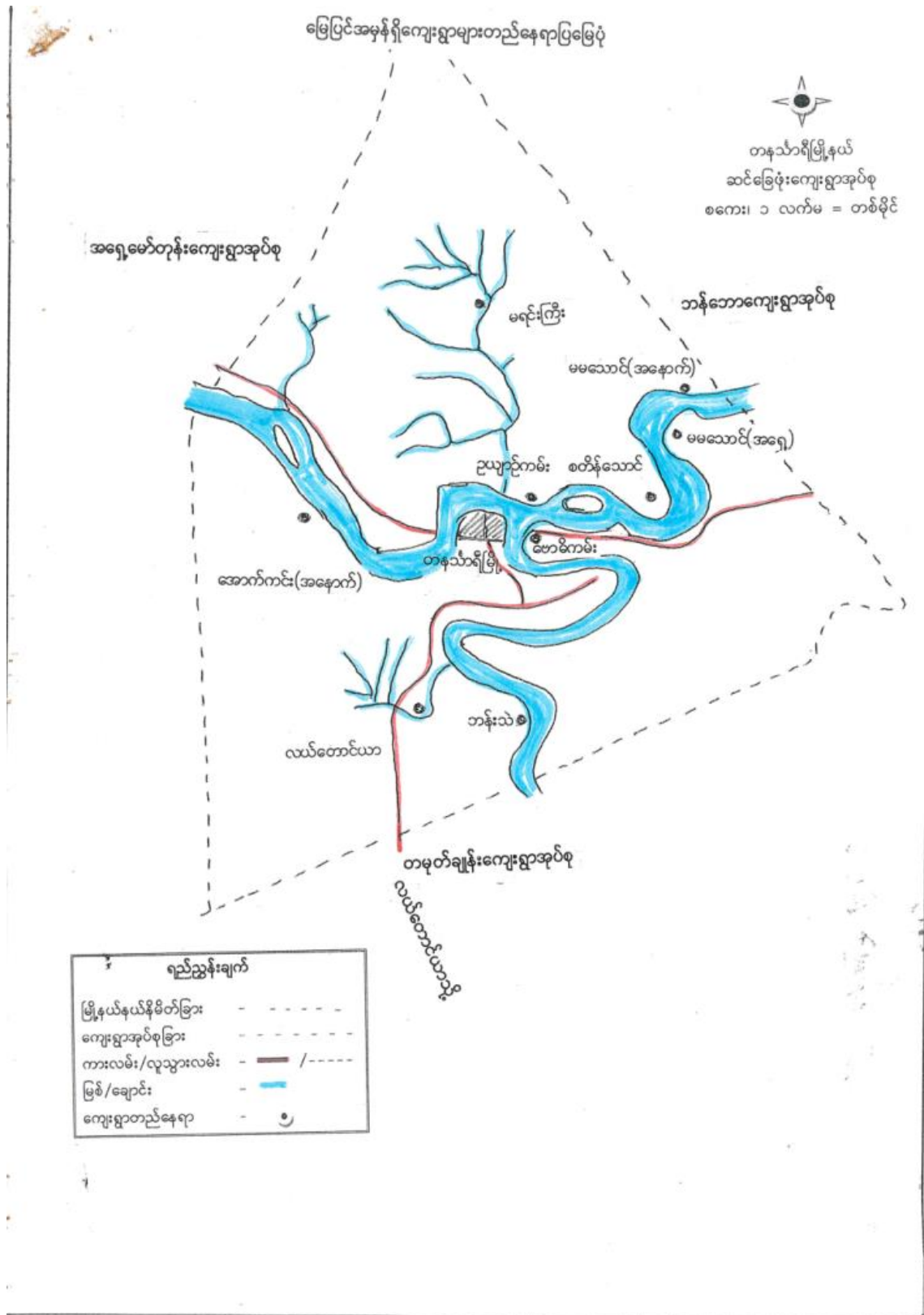

၃။ အုပ်စုတွင်ပါဝင်သောကျေးရွာများစာရင်း

၁။ လယ်တောင်ယာရွာ

၂။ အောက်ကင်းအရှေ့

၃။ အောက်ကင်းအနောက်

၄။ အော်ကြီး

၅။ အောက်ကင်ကျွန်း

၆။ မရင်းကြီးရွာ

၇။ ဘန်းသဲ

၈။ ဗောဓိကမ်း

၉။ ဥယျာ ဥ်ကမ်း

၁၀။ သာယာကုန်း

၁၁။ စတိန်သောင်

၁၂။ မမသောင်အရှေ့

၁၃။ မမသောင်အနောက်

၄။ကျေးရွာအခြေခံအချက်အလက်

အောက်ကမ်း ကျွန်းကျေးရွာအခြေခံအချက်အလက်များ

အောက်ကမ်း ကျွန်းကျေးရွာသည် ဗမာ့လူမျိုးများ နေထိုင်ကြပြီး ဗုဒ္ဓဘာသာကို ကွယ်ကြသည်။ ။ အိမ်ထောင်စုစုပေါင်း (၂၅) နိမိတ်ဖြင့် လူဦးရေ (၁၅၉) ဟောကံရှိသည်။ (၆၅) နှစ် နှစ် အထက် သက်ကြီးရွယ်အို (၆၅) ဦးရှိပြီး ပညာစွမ်းဆွံ့ (၂) ဦး ရှိပါသည်။ ကျေးရွာ၏ အဓိကသက်မွေးဝမ်းကျောင်းလုပ်ငန်းမှာ ကွမ်းသီးလုပ်ငန်း နှင့် ကိုင်းထွက်ပျိုးခြင်း လုပ်ငန်းဖြစ်ပါသည်။ ကျေးရွာမှ ၄၄၆ မဟိုက်ထိ အကွာသွယ်သည် အကွာကမ်း (၄၂) မိုင်ရှိ ဦးဖြူဖိနပ်ကြောဖြင့် ပါသည်။ ဖိနပ်ကြောမှ အကွာကမ်းအထိ သွားလမ်း (၄၅) မိုင်ခန့် ကြာမြင့်ပါသည်။ ကျေးရွာသည် ရေကြီးခြင်းကို ခံနိုင်စွမ်းမရှိဘဲ အန္တရာယ်များစွာ ရင်ဆိုင်လျက်ရှိပါသည်။ ကျေးရွာကမည်သည့်လည်းကောင်း အောက်ကမ်းလမ်းကြောင်းဖြင့်သာ လည်း ဖြစ်ပါသည်။

၅။ လူထု ပူးပေါင်းပါဝင်သော လူမှု ဆန်းစစ်ခြင်းနှင့် အကဲဖြတ်ခြင်း လုပ်ငန်းစဉ် (PSA/PRA) အကျဉ်းချုပ်

လူထုပူးပေါင်းပါဝင် ဘောလုံးပွဲဆိုင်ရာ စစ်ဆေးခြင်း နှင့် အကဲဖြတ်ခြင်း လုပ်ငန်းစဉ် PRA အကျဉ်းချုပ်

စဉ်	အကြောင်းအရာ	ရက်စွဲ	ဦးတည်အုပ်စု	တက်ရောက်သူ			အဓိကအဖွဲ့ဝင် ချက်
				ကျား	မ	ပေါင်း	
၁	ခန္ဓာရေးကြွယ်ဝမှု၊ ကစားကစားမှု	၂၀၂၁.၀၂.၁၇	ကျေးရွာလူထု	၁၂	၁၃	၂၅	ပိုင်ဆိုင်မှု၊ များစွာများစွာ၊ ကျေးရွာများ၊ ကျေးရွာများ၊ ကျေးရွာများ
၂	ကျေးရွာခြေပုံ	၂၀၂၁.၀၂.၁၇	ကျေးရွာလူထု	၁၂	၁၃	၂၅	ပထမမြေအစဉ်အစား၊ အခြေခံအဆောက်အအုံများ၊ လမ်းများ၊ ချောင်းများ။
၃	အဖွဲ့အစည်း ချိတ်ဆက်မှုပြုစေရန်	၂၀၂၁.၀၂.၁၇	ကျေးရွာလူထု	၁၂	၁၃	၂၅	ကျေးရွာလူထုအဖွဲ့အစည်း၊ လူမှု-ဖွဲ့စည်းမှု၊ နိုင်ငံရေး၊ နိုင်ငံရေး၊ နိုင်ငံရေး၊ နိုင်ငံရေး၊ နိုင်ငံရေး
၄	ပစ္စည်းအိမ်	၂၀၂၁.၀၂.၁၇	ကျေးရွာလူထု	၁၂	၁၃	၂၅	အမျိုးအမည်၊ နှင့်အမျိုးအမည်၊ နှင့်အမျိုးအမည်၊ နှင့်အမျိုးအမည်၊ နှင့်အမျိုးအမည်
၅	ရာသီဥတုပြောင်းလဲခြင်း	၂၀၂၁.၀၂.၁၇	ကျေးရွာလူထု	၁၂	၁၃	၂၅	ကျေးရွာအား များစွာများစွာ၊ ကျေးရွာအား များစွာများစွာ၊ ကျေးရွာအား များစွာများစွာ
၆	ဆုံးဖြတ်ပိုင်ခွင့်ပေးရန်	၂၀၂၁.၀၂.၁၇	ကျေးရွာလူထု	၁၂	၁၃	၂၅	ဆုံးဖြတ်ပိုင်ခွင့်ပေးရန်၊ ကျေးရွာအား များစွာများစွာ
၇	ပိုင်ဆိုင်မှုပြုစေရန်	၂၀၂၁.၀၂.၁၇	ကျေးရွာလူထု	၁၂	၁၃	၂၅	ကျေးရွာအား များစွာများစွာ၊ ကျေးရွာအား များစွာများစွာ

၈.	အမျိုးသား ကခက် အခဲများ	14.2.17	အမျိုးသား	12	13	25	အမျိုးသားများ ရင်ဆိုင်နေရသော ကခက်အခဲများ
၉.	အမျိုးသမီး ကခက် အခဲများ	14.2.17	အမျိုးသမီး	4	13	13	အမျိုးသမီးများ ရင်ဆိုင်နေရ သောကခက်အခဲများ
၁၀.	အမျိုးသား မျှော် မှန်းချက်များ	14.2.17	အမျိုးသား	12	-	12	အမျိုးသားများ၏ နမူနာ လုပ်ငန်းချက်၊ မျှော်မှန်းချက်များ
၁၁.	အမျိုးသမီး မျှော် မှန်းချက်များ	14.2.17	အမျိုးသမီး	-	13	13	အမျိုးသမီးများ၏ နမူနာ လုပ်ငန်းချက်၊ မျှော်မှန်း ချက်များ

၆.၁။ လူမှုရေးအရင်းအမြစ်ပြုပြင်မှု

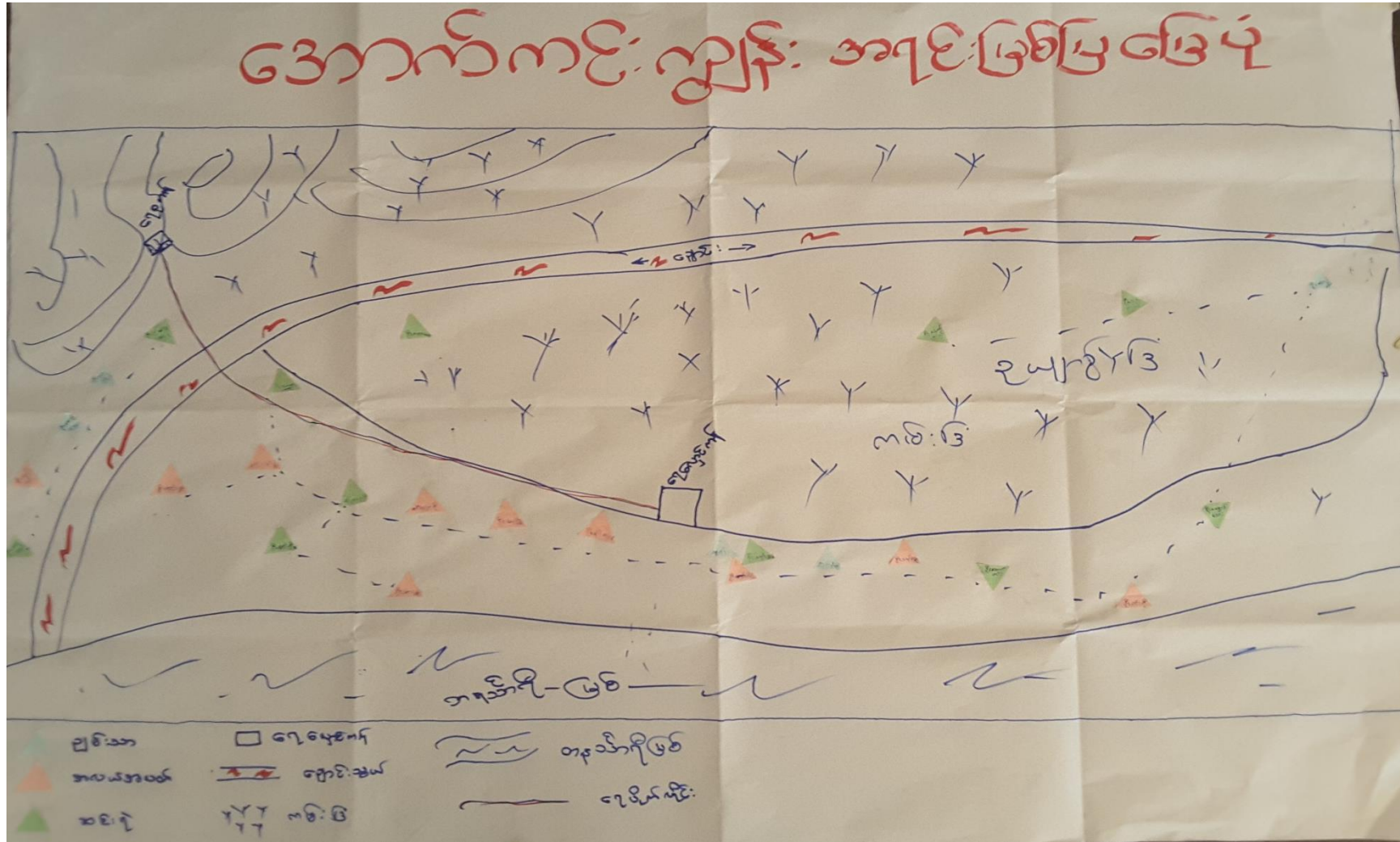

ဒေသကင်းကျွန်းကျေးရွာ၊ ဆင်ခြေပုံးကျေးရွာအုပ်စု၊ တနင်္သာရီမြို့နယ်

လူမှုရေးအရင်းအမြစ်ပြုပြင်ဆံ့သုံးသပ်ချက်

အောက်ကင်း ကျွန်းကျေးရွာ ဖွဲ့စည်းဆုံးသပ်ချက်

အောက်ကင်း ကျွန်းကျေးရွာ သည် တနင်္သာရီမြစ် မကြီး
 နှင့်ကမ်းတွင် တည်ရှိသော ကျေးရွာတစ်ရွာဖြစ်သည်။ ကျေးရွာ
 စီးဆင်းသော ခရီးသည် လမ်းတစ်စင်း ရှိပြီး အရှေ့ဘက်တွင် တနင်္သာရီမြစ်
 ၊ ကမ်းဘက်တွင် အောက်ကင်း ကျေးရွာ တည်ရှိနေပါသည်။
 အောက်ကင်းတွင် အောက်ကျေးရွာ သည် တနင်္သာရီမြစ် မကြီး နှင့် ကြီးကြီး
 ချောင်းတို့ဖြင့် ဖြစ်ပေါ်သည်။ ။ အောက်ကင်းတွင် ကျွမ်းကျင်သူများ နေထိုင်
 သည်။ တနင်္သာရီ မြစ် အောက်ကင်း ကမ်းဘက်ရှိ ဆန်လှောင်စင်၊ စား
 စင်္ကြာ၊ လမ်း၊ ကြေးမုံ၊ စားစင် တို့သည် ကျေးရွာတစ်ရွာဖြစ်သည်။
 လမ်းပန်းဆက်သွယ်ရေး ပစ္စည်းများနှင့် တွင် တည်ဆောက်ထားသော စားစင်
 စားစင်များသည် ကျေးရွာအလယ်တွင် တည်ရှိနေပါသည်။ ။ ပြေးသော
 ကိပ်ဖြူ (၅) ၊ အလယ်ကမ်း (၁၀) ကိပ်ဖြူ၊ ဆင်းရဲသော
 ကိပ်ဖြူ (၁၁) နှစ်ပါသည်။ ။ ကျေးရွာအား များစွာသည် ကျွမ်းကျင်သူ
 ကျွမ်းကျင်သူများ တာရှည်ခံအောင် စီစဉ်ထားပါသည်။

၆.၂။ ဥစ္စာနေကြွယ်ဝမှု အဆင့်သတ်မှတ်ခြင်း

ဥစ္စာနေ အဆင့်သတ်မှတ်ခြင်း

အမျိုးအစား	ပိုင်ဆိုင်မှု ယူနစ်များ	အရေအတွက်	%
ချင်းသာ	- ဥယျာဉ် (၂၅-အထက်) ၎င်း - ကွမ်းသီး (5000) ဖိသောဝန်းကျင်ရှိ - ဆိုင်ကယ် / ရေစက် / ဇက်စက် / ဇက်စက်စက် / ရေ(ခက်) ငါး / ဖိစက်	5 အိမ်	19.23%
အလယ်အလတ်	- ဥယျာဉ် (၈ - ၂၅ ဧကဝန်းကျင်) ၎င်း - ကွမ်းသီး (1000) ဖိသောဝန်းကျင်ရှိ - ဆိုင်ကယ် / စက်ယာ / ရေစက် / ဖိစက် / ဇက်စက်စက်	၇၀ အိမ်	38.46%
ဆင်းရဲ	- ဥယျာဉ် (1 - ၅ ဧက) ၎င်း - အိမ်ယာ / ဖိစက် (အငါးဖြေ) (အိမ်စာ) - ကွမ်းသီး (200) ဖိသောဝန်းကျင်ရှိ	11 အိမ်	42.3%
စုစုပေါင်း		၉၆ အိမ်	100%

ဥစ္စာနေကြွယ်ဝမှု အဆင့်သတ်မှတ်ခြင်း သုံးသပ်ချက်

အောက်ကင်းကျွန်းရွာ ဥစ္စာရေးအဆင့်သတ်မှတ်ခြင်း ဇယား သုံးသပ်ချက်

အောက်ကင်းကျွန်းရွာ ဥစ္စာရေးအဆင့်သတ်မှတ်ခြင်း ဇယား ကိုဖြင့်

လှည့်သုံးသပ် စဉ်ဆောင်ရွက် ချုပ်ထား၍ အောက်ကင်းကျွန်းရွာ ဥစ္စာရေးအဆင့်

(၃) မျိုး ခွဲခြားထားသည်။ ချုပ်ထားသော အဆင့်တွင် ဥပမာအားဖြင့် (၂၅)

ကျပ် (၂၅) ကျပ် ဝယ်ယူရမည် ဟု ဖော်ပြထားပြီး တစ်နှစ်ပတ်လုံးတွင် ကွမ်းသီး

ပဲသီး (၅၀၀၀) ကို ရရှိစေရမည်။ ဆိုင်ကယ်၊ ရေစုပ်စက်၊ မြက်

ပုတ်စက်၊ ဆေးပုတ်စက်၊ ရေခဲကုန်၊ မီးခက် စသည်တို့ကို ဝယ်ယူရမည်။

ကျပ် (၅၀၀) မှ (၅၀၀၀) ကို ဝယ်ယူရမည်။ ချုပ်ထားသော အဆင့် (၅) မှ (၅၀)

ကျပ် (၅၀၀၀) ကို ဝယ်ယူရမည်။ (၅၀-၂၅) % ဝယ်ယူရမည်။ အောက်ကင်းကျွန်းရွာ

တွင် ဥပမာအားဖြင့် (၂၅) ကျပ် ဝယ်ယူရမည်။ ဆိုင်ကယ်၊ ရေစုပ်စက်၊ မြက်

ပုတ်စက်၊ ဆေးပုတ်စက်၊ ရေခဲကုန်၊ မီးခက် နှင့် မြက်ပုတ်စက်တို့ကို ဝယ်ယူရမည်။

အောက်ကင်းကျွန်းရွာ ဥစ္စာရေးအဆင့် (၁၀) မှ (၅၀) ကျပ် ဝယ်ယူရမည်။

ကျပ် (၅၀-၄၅) % ဝယ်ယူရမည်။ အောက်ကင်းကျွန်းရွာ

တွင် ဥပမာအားဖြင့် (၅) ကျပ် ဝယ်ယူရမည်။ ဆိုင်ကယ်၊ ရေစုပ်စက်၊ မြက်

ပုတ်စက်၊ ဆေးပုတ်စက်၊ ရေခဲကုန်၊ မီးခက် နှင့် မြက်ပုတ်စက်တို့ကို ဝယ်ယူရမည်။

အောက်ကင်းကျွန်းရွာ ဥစ္စာရေးအဆင့် (၅) ကျပ် ဝယ်ယူရမည်။

ကျပ် (၅-၁၀) % ဝယ်ယူရမည်။ အောက်ကင်းကျွန်းရွာ

တွင် ဥပမာအားဖြင့် (၅) ကျပ် ဝယ်ယူရမည်။ ဆိုင်ကယ်၊ ရေစုပ်စက်၊ မြက်

ပုတ်စက်၊ ဆေးပုတ်စက်၊ ရေခဲကုန်၊ မီးခက် နှင့် မြက်ပုတ်စက်တို့ကို ဝယ်ယူရမည်။

အောက်ကင်းကျွန်းရွာ ဥစ္စာရေးအဆင့် (၁) ကျပ် ဝယ်ယူရမည်။

ကျပ် (၁-၅) % ဝယ်ယူရမည်။ အောက်ကင်းကျွန်းရွာ

တွင် ဥပမာအားဖြင့် (၅) ကျပ် ဝယ်ယူရမည်။ ဆိုင်ကယ်၊ ရေစုပ်စက်၊ မြက်

ပုတ်စက်၊ ဆေးပုတ်စက်၊ ရေခဲကုန်၊ မီးခက် နှင့် မြက်ပုတ်စက်တို့ကို ဝယ်ယူရမည်။

၆.၃။ ကျား-မရေးရာ ကဏ္ဍ #၁။ ပိုင်ဆိုင်မှုနှင့် ခွဲခြမ်းစိတ်ဖြာမှု

ဆုံးဖြတ်ပိုင်ခွင့်ပြု ဇယား

ကျား	မ	ကျား + မ
<ul style="list-style-type: none"> - ဝေကခုတ်ခက် - ဝေ/ဝေ ခုတ်ခက် - TV - ဆိုလာ - မီးခက် 	<ul style="list-style-type: none"> - အပ်ချုပ်ခက် - ဖုန်း - အဝတ်အစား - မီးဖိုချောင်ယာ/ပစ္စည်း 	<ul style="list-style-type: none"> - အိမ် - ဥယျာဉ်ခြံမြေ - ဖုန်း

ပိုင်ဆိုင်မှု အပြု ဇယား

ကျား	မ	ကျား + မ
<ul style="list-style-type: none"> - ဖွတ်ခုတ်ခက် - ဝေ / ဝေ ခုတ်ခက် - ဥယျာဉ်ခြံမြေ - ဖုန်း - TV - ဆိုလာ - ဆိုင်ကယ် - မီးခက် - အိမ် 	<ul style="list-style-type: none"> - အပ်ချုပ်ခက် - ဖုန်း - အိုးခွက် - ပရိဘောဂ - အဝတ်အစား - အိမ် - ဥယျာဉ်ခြံမြေ - ဆိုင်ကယ် 	<ul style="list-style-type: none"> - အိမ် - ဆိုင်ကယ် - ဥယျာဉ်ခြံမြေ - ဖုန်း

အောက်ကင်းကျွန်းကျေးရွာ၊ ဆင်ခြေဖုံးကျေးရွာအုပ်စု၊ တနင်္သာရီမြို့နယ်

၆.၄။ ရာသီခွင်ပြ ပြက္ခဒိန်

ဆင်ခြေပုံးအုပ်စု		ရာသီခွင်ပြ ပြက္ခဒိန်							အောက်ကင်းကျွန်းရွာ			
	၁	၂	၃	၄	၅	၆	၇	၈	၉	၁၀	၁၁	၁၂
	ဇူလိုင်လ	ဇူလိုင်လ	အဂတ်လ	စက်တင်ဘာ	အောက်တိုဘာ	နိုဝင်ဘာ	ဒီဇင်ဘာ	ဇန်နဝါရီ	ဖေဖော်ဝါရီ	မတ်လ	ဧပြီလ	မေလ
ကွယ်ခြင်း	မေ့မိ				မေ့မိ	မေ့မိ				မေ့မိ		မေ့မိ
ကွယ်ခြင်း	မေ့မိ						မေ့မိ					မေ့မိ
အပျိုးသား အားလပ်ချိန်			အပျိုးသား အားလပ်ချိန်	အပျိုးသား အားလပ်ချိန်								
အပျိုးသား အားလပ်ချိန်			အပျိုးသား အားလပ်ချိန်	အပျိုးသား အားလပ်ချိန်								

အောက်ကင်းကျွန်းကျေးရွာ၊ ဆင်ခြေပုံးကျေးရွာအုပ်စု၊ တနင်္သာရီမြို့နယ်

ရာသီခွင်ပြ ပြက္ခဒိန် သုံးသပ်ချက်

အောက်ကင်းကျွန်းရွာ ရွာ ရာသီခွင်ပြဇယား သုံးသပ်ချက်

အောက်ကင်းကျွန်းရွာ ရာသီခွင်ပြဇယားကို ရော့လ်လာအည်
 ဘောကင်္ဂါ အောက်ကင်းရွာ ရွာသားများ အသက်မွေးဝမ်းကျောင်း
 လုပ်ငန်းများမှာ မွတ်ကွမ်းစိုက်ခြင်းနှင့် ဂွေစိုက်ခြင်းဟူ၍ နှစ်မျိုးအ
 ဤသည်။ ကွမ်းစိုက်ရာတွင် ဝင်းလင်းခြင်းကို ကျွန်ုပ်တို့
 သလင်းလနှင့် ဝါတင်းကျွတ်လတွင် လုပ်ကိုင်ကြသည်။ ကွမ်းစိုက်
 ခြင်းကို နယုန်လတွင် ဆောင်ရွက်ကြပြီး ဝါတင်းကျွတ်လတွင်
 လယ်လုပ်ကိုင်ကြသည်။ ကွမ်းစိုက်ပြီးလျှင် လုပ်ငန်းကို ဝါတင်းကျွတ်
 မှတ်လပြန် တပ်တို့တွင် လုပ်ကိုင်ကြပြီး ဝါတင်းကျွတ်လတွင်
 လင်းလများတွင် ဝါတင်းကျွတ်လတွင် လုပ်ကိုင်ကြပြီး ဝါတင်းကျွတ်လတွင်
 တစ်နှစ်ပတ်လုံး အမျိုးအစားနှင့် အမျိုးအစားအလိုက် အလုပ်အကိုင်များ
 တစ်လင်းလနှင့် တစ်နှစ်လအဖြစ် ဖြစ်သည်။

၆.၅။ ကျားမရေးကဏ္ဍ(၂)ပင့်ကူအိမ်ပြ မြေပုံ

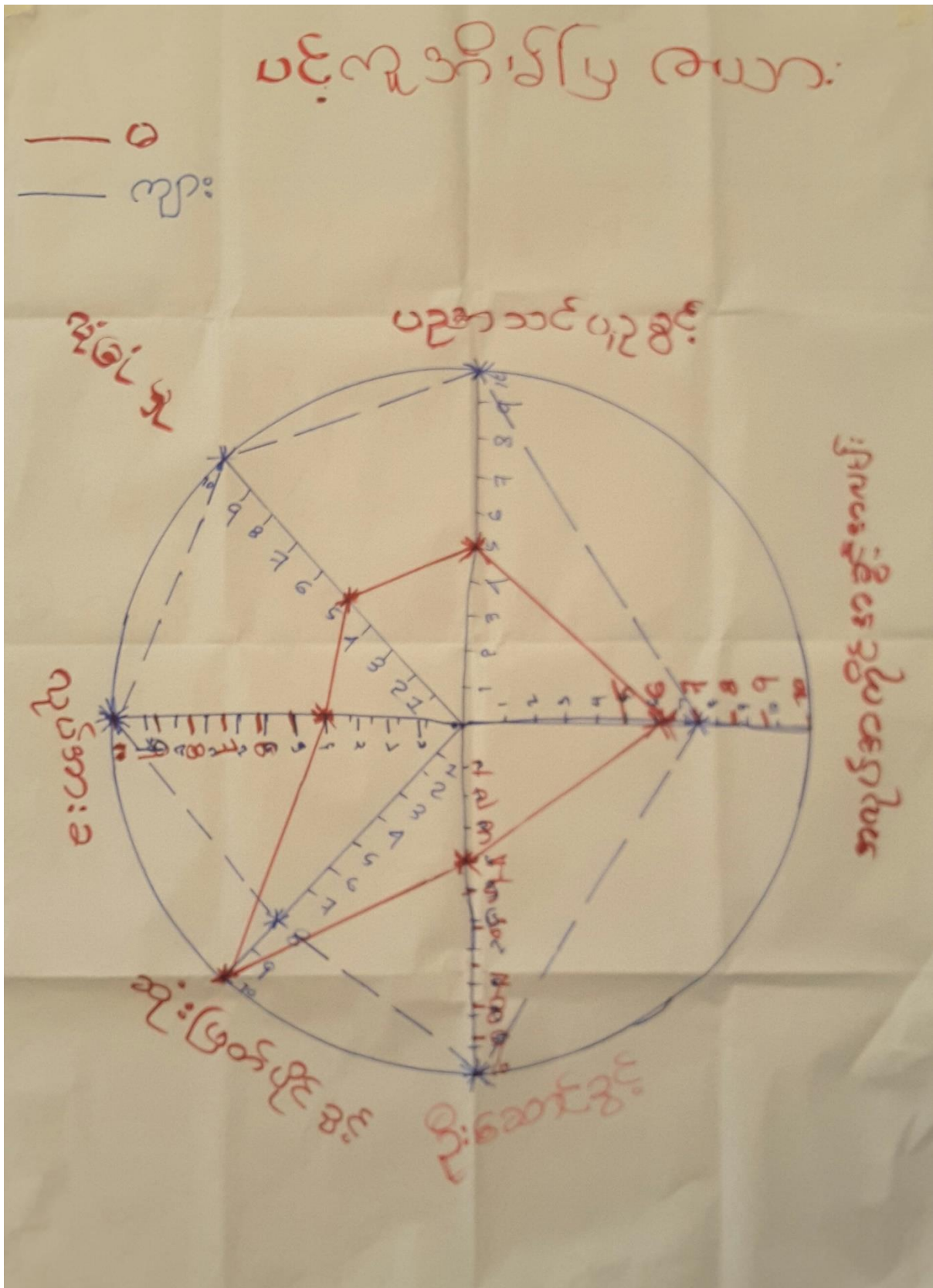

ကျားမရေးကဏ္ဍ(၂)ပင့်ကူအိမ်ပြ မြေပုံ သုံးသပ်ချက်

အောက်ကင်း ကျွန်းရွာ၊ ပင်.ကူအိမ်ပြ ဇေယျာ: သုံး: သပ်ချက်.

အောက်ကင်း ကျွန်းရွာ၊ ပင်.ကူအိမ်ပြ ဇေယျာ: ကို ရေ
လာ သုံး: သပ် ဖြစ်၍၊ ဘာကဒါ ပညာသင်ယူ နှင့် တွင် နမူနာ: သမီး များ
ကန့်. အရေ: ပို၍ ရေ ဂါခြင်း မှာ သမီး ဖိနပ်: ၁ လေး များ သည် သားပေး
ကျား: လေး များ ထက် ပညာသင် ယူရာတွင် ဇွဲ. ပို၍ ဖြစ်. ၊ လိမ္မာရေး
ဇာ: မှာ ဖြစ်ခြင်း နှင့် ကိပ်တွင်း ကောက် နေ မှာ ဖြစ် ပေါ် ချိန် တွင် ၀၆၀၅
၇ ဘော နလယ်ကလိုင် များ ရှာဖွေ စေ: ~~၀၀~~ ရှိ၍ ကဆင်မပြေ ဘော
ဇောင့် ဖြစ် သည်။ သား ယောကျ်ား: လေး နမူနာ: ၃ မှာ ပညာသင် ယူရာတွင်
ပျင်း ဂါခြင်း ၊ ဇွဲ. ၀၅ ဖြစ်ခြင်း နှင့် ဖိနပ် များ ဖိ. ပျား ရေ: ကဆင်မပြေ ချိန် ၀၆
၀၆၀၆ လယ်ကူ လေး နှင့် ဘော ဇောင့် ပညာသင် ယူ နှင့် နည်း ဂါခြင်း ဖြစ် သည်။
၀၆ လှိုင် မှာ တွင် နမူနာ: သမီး များ သည် နမူနာ: သား များ ထက် ကား နိ
ဂါခြင်း မှာ သာကဝိဒ္ဓါ ကို ဖြစ် နည်း ရှိ၍ နမူနာ: သား များ ထက် ကား နှင့်
ခွန်ကား နည်း ဖြစ် ဝိ. ဇောင့် ဖြစ်သည်။ နမူနာ: သား များ သည် နမူနာ: ကား
ဖြစ်. ဖိနပ်. ၃ တစ် ခု နှစ် နှစ် ရာ၌ အောက်ကင်း ဇောင့် လေး ဖြစ်
များ ၃ ပါ သည်။ ဘာဝန် ဇောင့် များ လည်း ပို တစ် နှစ် နှစ် ၃ ပါ သည်။
နမူနာ: သမီး များ ၃ မှာ ကိပ် တွင်း ရေ: ရာ ဖိနပ်: သိမ်း စောင့် ဇောင့်
ခြင်း များ တွင် ပို နှစ် နှစ် နှစ် လေး ၇ ဘော ဇောင့် ဖြစ် သည်။ ။ နှုံး ဖြစ်
ပိုင် နှင့် တွင် မူ နမူနာ: သမီး များ က ပို နှစ် နှစ် ဖြစ် လေး ဖြစ် နှစ် နှစ်
လယ်ကား ၃ ဂါ နှစ် မှာ တွင် နမူနာ: သား များ ဝိ လယ် ကောင်း နှစ် နှစ် ၁၆
နှစ် ရှိ နှစ် နှစ် ဝိ. သည် နမူနာ: သမီး ထက် ပို ရေ ဘော ဇောင့် လယ်
ကား ၃ ပါ ဂါ နှစ် နှစ် အလယ် ကလိုင် များ လည်း ပို နှစ် နှစ် ဖြစ် သည်။

၆.၆။ Venn ချိတ်ဆက်မှုပြ မြေပုံ

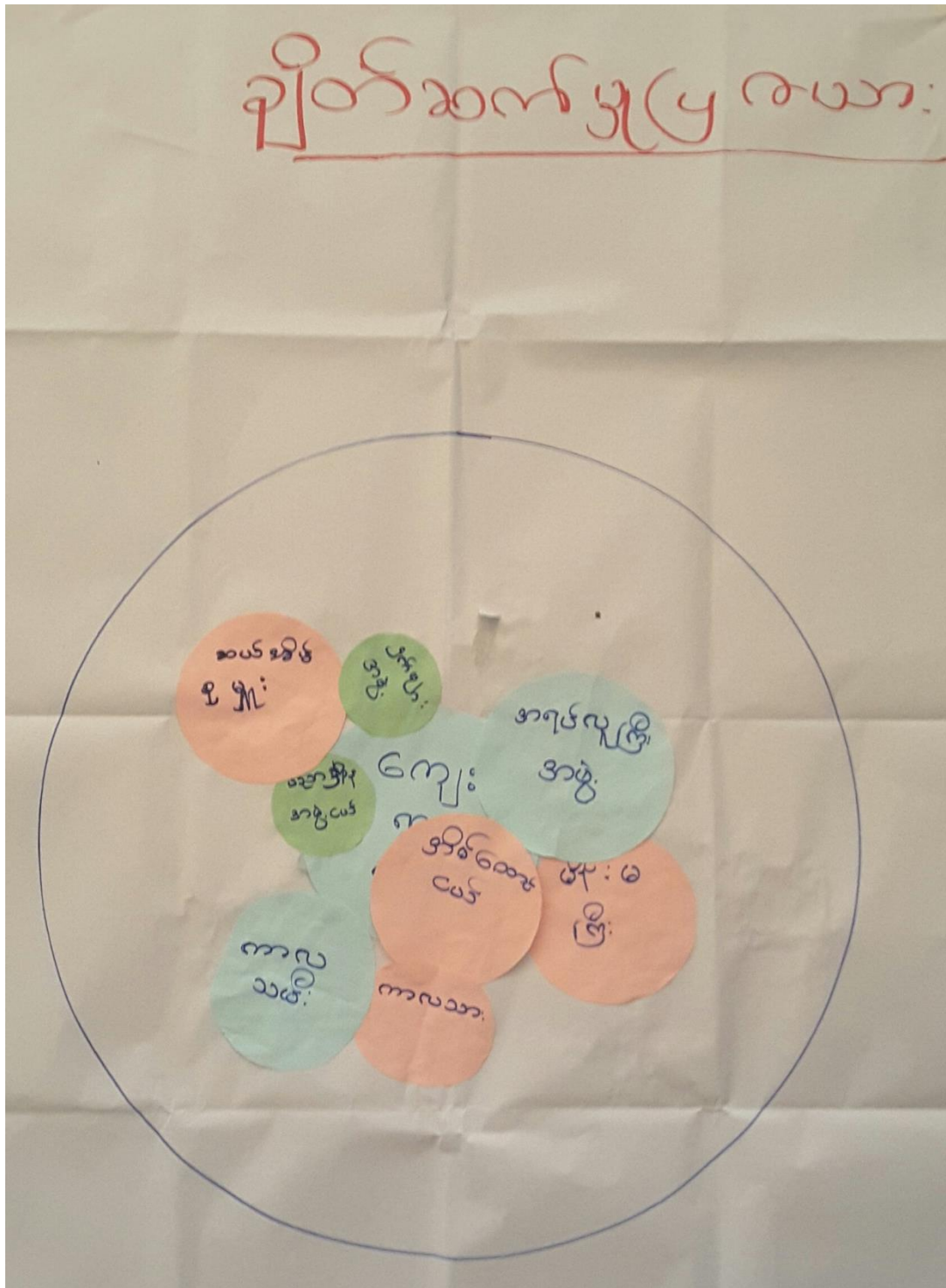

Venn ရိုတ်ဆက်မှုပြ မြေပုံ သုံးသပ်ချက်

ဘေကကင်းကျွန်းရွာ ဦးစိတ်ဆက်မှုပြ မြေပုံ

ဘေကကင်းကျွန်းရွာ ဦးစိတ်ဆက်မှုပြ မြေပုံကို ပြန်လည်
သုံးသပ်ကြည့်သောအခါ ကျေးရွာအတွင်း မြေပုံအရပ်ရပ်တွင် နေထိုင်မှု
မှာ အလယ်လူကြီးအဖွဲ့ဖြစ်သည်။ နေထိုင်မှုအရပ်ရပ်တွင် နေထိုင်မှု
အောင်လက်အဖွဲ့၊ မိန်းမအဖွဲ့၊ အဖွဲ့အစည်းအရပ်ရပ်တွင် ဖြစ်ပါသည်။ ၎င်းအဖွဲ့
ကလေးအဖွဲ့အစည်းအရပ်ရပ်တွင် နေထိုင်မှုအရပ်ရပ်တွင် ဖြစ်သည်။ ၎င်းအဖွဲ့
အဖွဲ့အစည်းအရပ်ရပ်တွင် နေထိုင်မှုအရပ်ရပ်တွင် ဖြစ်သည်။ ၎င်းအဖွဲ့
ကျေးရွာအတွင်း အဖွဲ့အစည်းအရပ်ရပ်တွင် နေထိုင်မှုအရပ်ရပ်တွင် ဖြစ်သည်။ ၎င်းအဖွဲ့
အဖွဲ့အစည်းအရပ်ရပ်တွင် နေထိုင်မှုအရပ်ရပ်တွင် ဖြစ်သည်။

၇။အခက်အခဲအတားဆီး၊ ပြဿနာ၊ စိန်ခေါ်မှုများ

အမျိုးသားအဖွဲ့ တစ်ပြုစော အခက်ခဲများ

၁။ စာဖတ်၇၄ အခက်အခဲ ဥပမာအားဖြင့်
 ၂။ သွားလာ၇၄ ခက်ခဲ (လမ်းပတ်ဆက်သွယ်ရေး)
 ၃။ နို့စို့ထိတွေ့၇၄ ရန်အတွက် ဝင်တွေ့မရှိ
 ၄။ ဆိပ်ဆေးရန်အတွက် ခက်ခဲ
 ၅။ ကျန်းမာရေး အခက်အခဲရှိ
 ၆။ ခြစ်စားရောဂါဝင်
 ၇။ အရပ်အကွက် ဝေးချေး
 ၈။ ဖွားမြင်ရေး၊ လုပ်ငန်း အရပ် အကွက် ဝေး

အမျိုးသားအဖွဲ့ တစ်ပြုစော အခက်ခဲများ

၁။ ကျန်းမာရေး ခက်ခဲ (စားသုံးကုသရန်)
 ၂။ မိ: (စာဖတ်ရန် ဥပမာအားဖြင့် ခက်ခဲ)
 ၃။ ဆိတ်ကပ်: (ပစ္စည်းများ စာဖတ်ရန် ခက်ခဲ)
 ၄။ သွားလာရန် လမ်းပတ်ဆက်သွယ်ရေး ခက်ခဲ
 ၅။ စစ်မှု / လက်မှု ပညာ မတတ်ကျွမ်းရန် ခက်ခဲ
 ၆။ ဖွားမြင်ရေး၊ လုပ်ငန်း အရပ် အကွက် ဝေးချေး
 ၇။ များစွာ
 ၈။ ကျွမ်းကျင်မှု အားကောင်းရေး၊ လုပ်ငန်းခွင်၊ လုပ်ငန်းခက်ခဲ

၆.၈။ မျှော်မှန်းချက်များ

	အမျိုးသားအဖ မျှော်မှန်းချက်
၁။	ဆေးခန်း
၂။	အုပ်စုစီ (အိမ်)
၃။	ဆိပ်ခံစံစား
၄။	ရွာဆက်စံစား
၅။	တစ်ရွာစီရန် သစ်ဖြူစေး စေချင်
၆။	အိမ်/ဇာတိ/ဝန်/သစ်/အား/ဂါးသား/ပေါက်ရရှိစေချင်
၇။	အားကစားကွင်းရရှိရန်

	အမျိုးသမီးအဖွဲ့ မျှော်မှန်းချက်
၁။	အဖွဲ့ဝင်စာဖိုးရရှိရန်
၂။	လမ်း/တံတားရရှိရန်
၃။	လက်ဖျပ်သောက်(စစ်ပြုပေး)
၄။	ဆိပ်ခံအတတ်စား
၅။	အိမ်/မာကျားစေးချိန်
၆။	ဖြူစိမ်းရောင်
၇။	မွေးမြူရေးအဖွဲ့ဝင် ဖြစ်/ဝန်/ခါးစား ပေးခြင်း

အောက်ကင်းကျွန်းကျေးရွာ၊ ဆင်ခြေပုံးကျေးရွာအုပ်စု၊ တနင်္သာရီမြို့နယ်

၆.၉။ ဖွံ့ဖြိုးတိုးတက်ရေး လုပ်ငန်းများ၊ စီမံကိန်းလုပ်ငန်းခွဲများစာရင်း

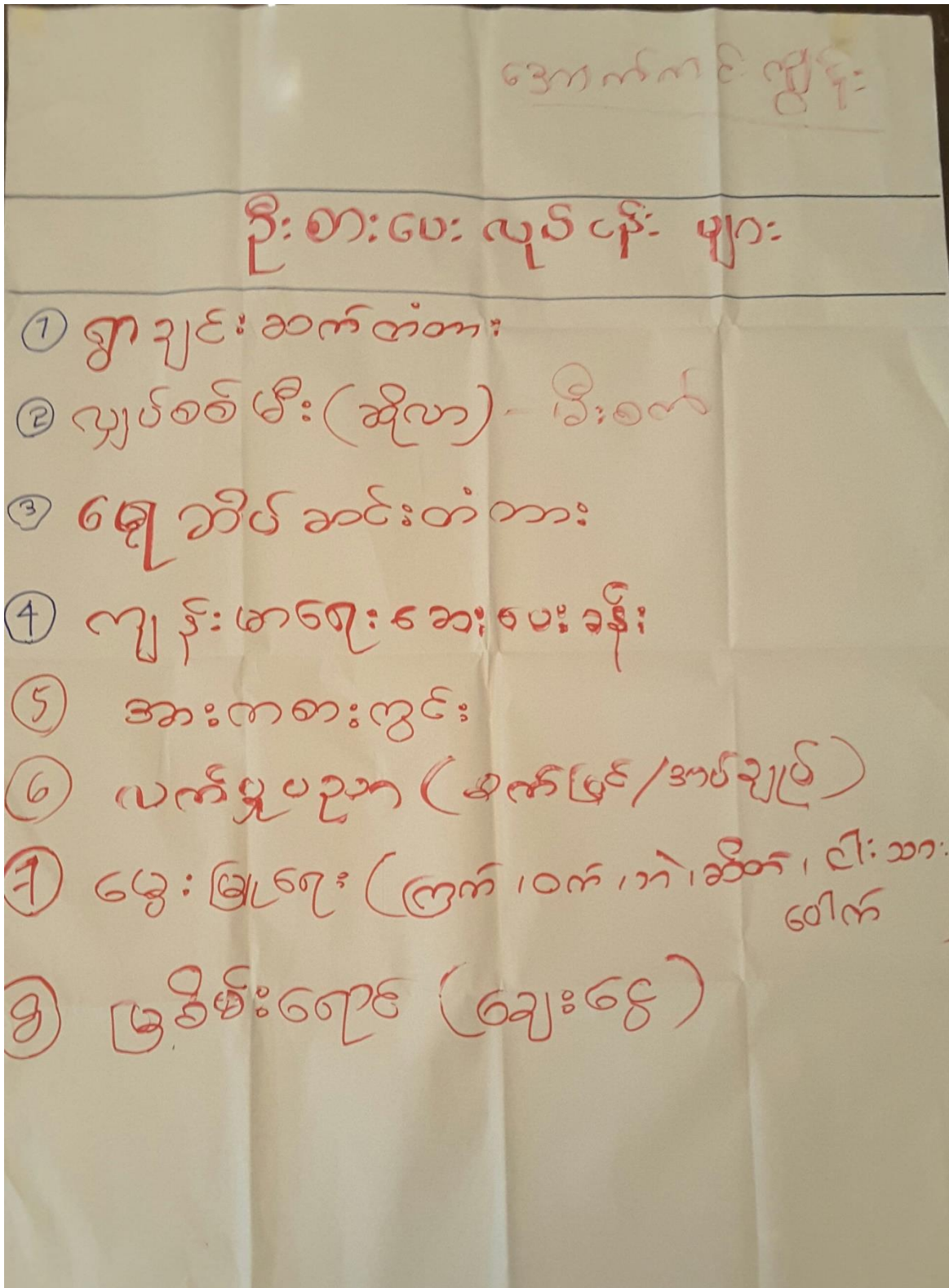

၇။ ကျေးရွာအချက်အလက်(ပုံစံ-၁)



ပုံစံ - ၈ - ၁ ကျေးရွာအခြေခံအချက်အလက်များ (Form PC 1)

လမ်းညွှန်နှိမ်နင်း ကျေးရွာလက်ရွာသို့ ပထမဆုံးခရီးဆက်ခရီး သွားရောက်သောအခါ လူထုစည်းရုံးရေးများသည် ကျေးရွာ ခေါင်းဆောင်များအား ကျေးရွာအချက်အလက်များကို ပေးပို့ရန်နှင့် တောင်းဆိုရသည်။ ဤအချက်အလက်များကို စီမံကိန်း၊ မိသားစုအစည်းအဝေးပုံစံတောင်းဆိုရသည်။ စီမံကိန်းခရီးဆက်အစည်းအဝေးတွင် လူထုစည်းရုံးရေးများသည် ဤအချက်အလက် များအား စစ်ဆေးပြီး နှစ်ကန်ဆောင်ပြုလုပ်ရသည်။ ဤနောက်တွင် လူထုစည်းရုံးရေးများမှ သတင်းအချက်အလက်ထဲသို့ Tablets မှ တစ်ဆင့် ဖြည့်သွင်းရသည်။

ကျေးရွာခေါင်းဆောင် အမည် ဦးအောင်စိုး	ကျေးရွာခေါင်းဆောင်၏ ဝန်ထုတ် ၀၇၂၄၂၆၅၇၉၇၇၇	လူထုစည်းရုံးရေးမှူး၏ အမည် ဒေါ်စုစုစိန်
ဖြည့်သွင်းပုံစံအသစ်ဖြည့်သွင်းပြီး ဖြစ်ပါက ဝန်ထုတ် ဦး	ကျေးရွာအုပ်စု စစ်ဆေးမှု	ကျေးရွာ မေးကက်ကင်း ကျွန်ုပ်

ထူး ဂျင်စီရ

ဂျင်စီရ	အိမ်ထောင်စုအရေအတွက်	ကိုးကွယ်သည့်ဘာသာ	အိမ်ထောင်စုအရေအတွက်
ဂျင်စီရ (၁) ၂၈၇	၂၅	ဘာသာ (၁) ၄၆	၂၅
ဂျင်စီရ (၂) -----		ဘာသာ (၂) -----	
ဂျင်စီရ (၃) -----		ဘာသာ (၃) -----	
ဂျင်စီရစုစု -----		ဘာသာစုစု -----	
အခြား	အရေအတွက်		
မသန်စွမ်းသူများ	၂		
သက်ကြီးရွယ်အိုများ (၆၅ နှစ် နှင့် အထက်)	၅		
စစ်သားစုစု			

	အမျိုးသား (အရေအတွက်)	အမျိုးသမီး (အရေအတွက်)
ဂျင်စီရ (၁) ၂၈၇	၄၆၀	၆၉
ဂျင်စီရ (၂) -----		
ဂျင်စီရ (၃) -----		
အခြား		
အိမ်ထောင်စုစု	၅၂၂	၇



(ခ) အခြေခံအဆောက်အအုံ အသုံးအဆောင်များ

စာသင်ကျောင်း	အမှတ် ခြံပေါ်	ကျွန်းမာရေး	အမှတ် ခြံပေါ်	ဘာသာရေး အဆောက် အအုံများ	အမှတ် ခြံပေါ်
အထက်တန်းကျောင်း	<input type="checkbox"/>	ဆေးရုံ	<input type="checkbox"/>	ဇေတီ	<input type="checkbox"/>
အလယ်တန်းကျောင်း	<input type="checkbox"/>	ကျွန်းမာရေးဌာန	<input type="checkbox"/>	ဘုန်းကြီးကျောင်း	<input type="checkbox"/>
မူလတန်းကျောင်း	<input type="checkbox"/>	ကျွန်းမာရေးဌာနခွဲ	<input type="checkbox"/>	ဟိန္ဒူဘုရားကျောင်း	<input type="checkbox"/>
မူကြိုကျောင်း	<input type="checkbox"/>	ဆေးပေးခန်း	<input type="checkbox"/>	ခရစ်ယာန်ကျောင်း	<input type="checkbox"/>
အခြား	<input type="checkbox"/>	အခြား	<input type="checkbox"/>	ဗလီ	<input type="checkbox"/>
				အခြား	<input type="checkbox"/>
မှတ်ချက်		မှတ်ချက်		မှတ်ချက်	

(ဂ) ကျွမ်းကျင်သူများမှတ်တမ်း (ကျေးရွာတွင်နေထိုင်သော သို့မဟုတ် တခြားရွာမှလာရောက်သော ကျွမ်းကျင်သူများ)

(၁) စာသင်ကျောင်း			(၂) ကျွန်းမာရေး			(၃) လက်မှုပညာရှင်		
	ရွာတွင်နေ ထိုင်သူ	အခြား ရွာမှ လာသူ		ရွာတွင်နေ ထိုင်သူ	အခြား ရွာမှ လာသူ		ရွာတွင် နေထိုင်သူ	အခြား ရွာမှ လာသူ
မူလတန်းပြဆရာ/မ	<input type="checkbox"/>	<input type="checkbox"/>	ဆရာလန်	<input type="checkbox"/>	<input type="checkbox"/>	လက်သမား	<input checked="" type="checkbox"/>	<input type="checkbox"/>
အထက်တန်းပြဆရာ/မ	<input type="checkbox"/>	<input type="checkbox"/>	လက်ထောက် ကျွန်းမာရေးပျိုး	<input type="checkbox"/>	<input type="checkbox"/>	ပန်းရံ	<input checked="" type="checkbox"/>	<input type="checkbox"/>
အလယ်တန်းပြဆရာ/မ	<input type="checkbox"/>	<input type="checkbox"/>	အမျိုးသမီးကျွန်းမာရေး ဆရာမ	<input type="checkbox"/>	<input type="checkbox"/>	လျှပ်စစ်ကျွမ်းကျင်၊ မီးသမား	<input type="checkbox"/>	<input type="checkbox"/>
မူကြိုဆရာ/မ	<input type="checkbox"/>	<input type="checkbox"/>	သားဖွားဆရာမ	<input type="checkbox"/>	<input type="checkbox"/>	ရေပိုက်သူလ်သူ	<input checked="" type="checkbox"/>	<input type="checkbox"/>
အခြား	<input type="checkbox"/>	<input type="checkbox"/>	ပြည်သူ့ကျွန်းမာရေးလုပ်သား	<input type="checkbox"/>	<input type="checkbox"/>	စက်ပြင်ဆရာ	<input type="checkbox"/>	<input type="checkbox"/>
မှတ်ချက်			မှတ်ချက်			မှတ်ချက်		

(ဃ) ကျေးရွာသို့ ရောက်ရှိနိုင်သည့် လမ်းအခြေအနေ / ကျေးရွာတစ်ရွာသည် ၎င်း၏ ကျေးရွာအုပ်စုနှင့် ဆက်သွယ်ထားသော လမ်းအခြေအနေ (အောက်ပါတို့ကိုပိုင်းပါ)

ကျောက်ကြမ်းလမ်း ကတ္တရာလမ်း ကွန်ကရစ်လမ်း မော်တော်ဆိုင်ကယ်လမ်း
 ကျောက်စင်းလမ်း မြေသားလမ်း လူသွားလမ်း အခြား ခက်လှ

(င) ကျေးရွာမြို့နယ်စီမံချက်

(၁) လူထုတစ်ပြုံစီမံကိန်းမစတင်မှီ ဤကျေးရွာတွင်ကျေးရွာမြို့နယ်
 စီမံချက်ရှိခဲ့ပါသလား?

(၂) ရှိခဲ့ပါလျှင် ဤစီမံချက်ကို မည်သည့် ခုနှစ်တွင်ပြင်ဆင်ခဲ့ပါသနည်း?

(၃) ဤစီမံချက်ကို မြို့နယ်မှအတည်ပြုခဲ့ပါသလား?

ပိုင်းပါ
 ရှိပါသည်/မရှိပါ/မသိပါ

နှစ်-----/မသိပါ

ပြုခဲ့ပါသည်/မပြုခဲ့ပါ /မသိပါ



(စ) သို့မဟုတ်အခြား

- (၁) ဤကျေးရွာ၏လက်မှတ်မှ ၎င်းကျေးရွာအုပ်စု၏လက်အထိ ခရီးဆိုင်မည်မျှကွာဝေးသနည်း? မိုင် ၄ / ၁.၆
- (၂) ဤကျေးရွာမှ ၎င်းကျေးရွာအုပ်စု၏လက်အထိ သွားလာရာတွင်ကြာမြင့်သည့်အချိန်၊

ခြောက်ခု သို့ ရာသီတွင်ကြာချိန် မိုင် ၁၆ မှ ၁၅ မှီလီမီတာ ထောင်လာရုံ/မော်တော်ဆိုင်ကယ်/ခြေလှင်/လာ/မော်တော်ဘုတ်/ အခြား မော်တော်ဘုတ်

မိုးရာသီတွင်ကြာချိန် မိုင် ၁၅ မှ ၁၅ မှီလီမီတာ ထောင်လာရုံ/မော်တော်ဆိုင်ကယ်/ခြေလှင်/လာ/မော်တော်ဘုတ်/ အခြား မော်တော်ဘုတ်

(ဆ) ပတ်ဝန်းကျင်ဆိုင်ရာ သဘာဝပတ်ဝန်းကျင်အန္တရာယ်

ဤကျေးရွာတွင် ချေကြီးခြင်းကဲ့သို့ သဘာဝပတ်ဝန်းကျင်အန္တရာယ်ကူးစက်မှုခြင်း ရှိပါသလား။
 မရှိပါ ရှိပါသည် ရှိလျှင်ဖော်ပြပါ ၂၀၂၄ ခုနှစ် ဇူလိုင်လ ၁၅ ရက်၊ ၁၉၅၄ ခုနှစ်တွင် ဗြိတိသျှ ဗဟိုအဖွဲ့၏

(ဇ) ကျေးရွာတွင် ခွဲစည်းထားသော အဖွဲ့အစည်းများ

လူထုလက်ပြုစီမံကိန်းမတိုင်မီ ဤကျေးရွာတွင် ကျေးရွာဖွံ့ဖြိုးရေးအတွက် အစိုးရ (သို့) ရွာသားများကိုယ်တိုင် (သို့) စီမံကိန်းတစ်ခုခုမှ ခွဲစည်းထားသည့် အဖွဲ့အစည်းများရှိပါသလား။

- (၁) _____
- (၂) _____

(ဈ) အထွေထွေအုပ်ချုပ်ရေး ဦးစီးဌာန (GAD) မှ မှတ်တမ်းတင်ထားခြင်း

ဤကျေးရွာသည် အထွေထွေအုပ်ချုပ်ရေး ဦးစီးဌာန (GAD) မှ မှတ်တမ်းတင်ထားမှု ရှိပါသလား။
 မရှိပါ ရှိပါသည်

ကျေးရွာခေါင်းစောင်	အမည်	ဦးစိုးလေးဦး
	လက်မှတ်	နေ့စွဲ ၂၄.၁.၂၀၁၇
လူထုစည်းရုံးရေးမှူး	အမည်	ဒေါ်အိမ်စိန် ဦးစိုးလေး
	လက်မှတ်	နေ့စွဲ ၂၄.၁.၂၀၁၇

ပထမအကြိမ်စည်းအဝေးမှတ်တမ်း

အောက်ကင်းကျွန်းကျေးရွာ
၁၈ ဇူလိုင်လ ၂၀၂၄

နေ့စွဲ - ဒေါ်ဖိုးအိန်ကျောက်အောင်အိမ်
 နေ့စဉ် - ၁:၀၀ pm to ၅:၀၀ pm
 ရက်စွဲ - ၂၇.၁.၂၀၂၄

အကြောင်းကရာ « « ပထမအကြိမ်စည်းအဝေးအစည်းအဝေးတွင် ပထမ
 လူထုမဟာမိတ်ပါတီမှ အောက်ကင်းကျွန်းကျေးရွာရှိ
 ကျေးရွာလူထုများက လူထုစည်းကုံးရေးနှင့် ဖွဲ့စည်း
 လူထုမဟာမိတ်ပါတီ၏ အဆိုပြုချက်၊ ရည်ရွယ်ချက်၊
 စီမံကိန်းစက်အား လွယ်ကူလွယ်လျားများ စည်းမျဉ်း
 စည်းကမ်းများ၊ အကဲအမှတ်များနှင့် ကျားမကျေး
 ရွာအဖွဲ့များကို ဖိတ်ခေါ်ခေါ်ယူ၊ ခေါ်ယူ၍ ခေါ်ယူ
 လုပ်ဆောင်ခေါ်ယူရန်အတွက် ဝတ်စုံအင်္ကျီများ
 ငွေ ၆၀၀ ကျေးရွာလူထု၏အကူအညီဖြင့်
 ကျေးရွာခေတ်နာဝရ်ထမ်းအဖွဲ့အစည်းအဖွဲ့အစည်း
 ချုပ်ကိုင်ချုပ်ကိုင်ပေးပါသည်။ :

တက်ရောက်သူအရေ
 ကျား - ၁၉ ယောက်
 မ - ၁၆ ယောက်
 ပေါင်း - ၃၅ ယောက်

၈။စီမံကိန်းစက်ဝန်းအချိန်ဇယား(ပုံစံ-၂)

ပုံစံ - ၈ - ၂ - စီမံကိန်းစက်ဝန်းအချိန်ဇယား (PC 2)

လမ်းညွှန်ချက် သက်ဆိုင်ရာလူထုစည်းရုံးရေးမှူး/လက်ထောက်နည်းပညာမှူးများမှ စီမံကိန်းစက်ဝန်းအဆင့်တစ်ခုစီပြီးစီးတိုင်း ကျေးရွာနှင့် ကျေးရွာအုပ်စုအတွက် ဤပုံစံကို ဖြည့်သွင်းရမည်။

စည်းရုံးရေးမှူး/ဝန်ထမ်း အမည် မြ.သင်းဇော်

ဇနီး ၂၇.၄.၂၀၁၇ စက်ဝန်းအားအမှတ်ခြိမ်ပါ စက်ဝန်း(၁) စက်ဝန်း(၂) စက်ဝန်း(၃) စက်ဝန်း(၄)

မြည်နယ်/တိုင်း တနင်္သာရီ မြို့နယ် တရားကြီး ကျေးရွာအုပ်စု ၁၀၉၈၅၇၂ ကျေးရွာ အောက်တင် ဖြစ်သည်။

စီမံကိန်းဆောင်ရွက်မှုအဆင့်များ	ဇနီး		အစည်းအဝေးတွင်တက်ရောက်သူအရေအတွက်			
	စတင်သည့် ဇနီး	ပြီးဆုံးသည့်ဇနီး	အမျိုးသား အရေအတွက်	အမျိုးသမီး အရေအတွက်	အိမ်ထောင်စု အရေအတွက်	လူမျိုးစုတက်ရောက်သူ အရေအတွက် နှင့် လူမျိုးစုအမည်
၁။ ကျေးရွာစီမံကိန်း ပိတ်ဆက်အစည်းအဝေး	၂၇.၁.၁၇	၂၇.၁.၁၇	၁၇	၁၆	၃၅	၂၈၇ ၂၅
၂။ ကျေးရွာဖွံ့ဖြိုးရေး စီမံချက်ရေးဆွဲခြင်း အစည်းအဝေး ၁	၁၄.၂.၁၇	၁၄.၂.၁၇	၁၂	၁၃	၂၅	၂၈၇ ၂၅
၃။ ကျေးရွာအုပ်စု လုပ်ငန်းဆုံးဖြတ်ချက်ချသည့် အစည်းအဝေး	၁၃.၃.၁၇	၁၃.၃.၁၇	၁၂	၁၀	၂၂	၂၈၇
၄။ မြို့နယ်အဆင့် စီမံကိန်းရေးဆွဲရေး နှင့် အကောင်အထည်ဖော်ရေးကော်ပတီ၏ စီမံကိန်း သုံးသပ်မှု အစည်းအဝေး			မလို	မလို	မလို	မလို
၅။ မြို့နယ် စီမံကိန်းရေးဆွဲရေး နှင့် အကောင်အထည်ဖော်ရေး ကော်ပတီ၏ဆုံးဖြတ်မှုကို ရွာလှို၊ အသိပေး အကြောင်းကြားသည့် အစည်းအဝေး						
၆။ စီမံကိန်းလုပ်ငန်းခွဲစီမံချက်ရေးဆွဲခြင်း အစည်းအဝေး						
၆.၁။ စီမံကိန်းလုပ်ငန်း အကောင်အထည်ဖော်ရေးအစီအစဉ် ရေးဆွဲခြင်း						
၆.၂။ ဝယ်ယူရေးအစီအစဉ် ရေးဆွဲခြင်း						

အောက်ကင်းကျွန်းကျေးရွာ၊ ဆင်ခြေပုံးကျေးရွာအုပ်စု၊ တနင်္သာရီမြို့နယ်

၉။ ကျေးရွာဖွံ့ဖြိုးရေးဦးစီးဌာနအစဉ်(ပုံစံ-၃)

လူထုဝတ်ပြု စီမံကိန်း၊ တနင်္သာရီမြို့နယ်

ပုံစံ - ၀ - ၃ ကျေးရွာဖွံ့ဖြိုးရေး ဦးစီးဌာနအစဉ် (Form PC 3)

လက်ညွှန်ရွက် အဆင့်(၃) ကျေးရွာမှိုင်းချက်အစည်းအဝေး ပြီးဆုံးသောအခါ ကျေးရွာစီမံကိန်း အထောက်အကူပြု ကော်မတီသည် လူထုစည်းရုံးရေးမှူးအကူအညီဖြင့် ဤပုံစံကိုပြည့်စုံအောင် ဖြည့်သွင်းရမည်။

လူထုစည်းရုံးရေးမှူး/ဝန်ထမ်း အမည် **ဦးလင်းအောင်**

နေ့စွဲ **14.2.2017** ဝက်ဝန်းအား အမှတ်ခြစ်ပါ (V) ဝက်ဝန်း(၁) ဝက်ဝန်း(၂) ဝက်ဝန်း(၃) ဝက်ဝန်း(၄)

ပြည်နယ်/တိုင်း **တနင်္သာရီ** မြို့နယ်/ကျေးရွာ **ကျေးရွာအုပ်စုအဖွဲ့** ကျေးရွာ **ကျောက်ကင်း** မြို့နယ်

က၊ အခက်အခဲအတားအဆီးများအားဆွေးနွေးခြင်း - ယခုလက်ရှိအခြေအနေတွင် ဤကျေးရွာဖွံ့ဖြိုးတိုးတက်ရေးအတွက် အဓိက အခက်အခဲအတားအဆီးများသည် မည်သည်များဖြစ်ပါသနည်း။ (အမျိုးသား/သမီး အနည်းဆုံးအခက်အခဲ ၅ ခုစီဖော်ပြပါ)

အမျိုးသား အဖွဲ့မှ တင်ပြသောအခက်အခဲအတားအဆီးများ		အမျိုးသမီး အဖွဲ့မှ တင်ပြသောအခက်အခဲအတားအဆီးများ	
၁	ခေး၊ လှည့်ရက် မှုမရှိ	၁	ခလေးများ၊ စာမေးရက် မရှိ
၂	မလေးများ၊ စာမေးရက် မရှိ၊ သင်္ဘောများ၊ မြေမရှိ	၂	ချောင်း၊ ခေါင်းရွာ၊ လာရော့၊ အဆင်မပြေ
၃	ပစ္စည်းများ၊ မြေအင်္ဂါ၊ မှုမရှိ၊ တံတား မရှိ	၃	ခင်စွေရ အသက်စွဲ၊ မှုမရှိ
၄	ချောင်း၊ မောင်း၊ ခေါင်းရွာ၊ လာရော့ အဆင်မပြေ	၄	မြေအင်္ဂါ၊ မှုမရှိ၊ တံတား မရှိ
၅	အသက်စွဲ၊ ဝမ်း၊ မြေအင်္ဂါ၊ မှုမရှိ	၅	မီးဖိုချက် / စေးအိုး၊ မရှိ
၆	စွေး၊ မြေအင်္ဂါ၊ မှုမရှိ	၆	အရင်းနှီးမြှုပ်နှံမှု မရှိ
၇	မရှိ	၇	စွေး၊ မြေအင်္ဂါ၊ မှုမရှိ
၈		၈	

ခ၊ မှိုင်းမှိုင်းခြင်း - နောင်လာမည့် (၅) နှစ် အတွင်း ကျေးရွာဖွံ့ဖြိုးရေး မှိုင်းမှိုင်းလျာထားချက်များအား တင်ပြပါ။

အမျိုးသားအဖွဲ့မှ တင်ပြသောမှိုင်းမှိုင်းချက်များ		အမျိုးသမီးအဖွဲ့မှ တင်ပြသောမှိုင်းမှိုင်းချက်များ	
၁	စေးအိုး၊ လျှပ်	၁	ပျက်စီးစွဲ၊ လျှပ်
၂	ပျက်စီးစွဲ၊ (လျှပ်အင်္ဂါ)	၂	မိမိတို့၊ လျှပ်
၃	မရှိ	၃	မရှိ
၄	မရှိ	၄	မရှိ
၅	မရှိ	၅	မရှိ
၆	မရှိ	၆	မရှိ

လူထုဝန်ထမ်းချိမ်းညှိရေး ဝန်ထမ်းများ စာရင်း

၇	အ.က.စ. ဗ.စ. ဂျ.စ. ဝန်ထမ်း	၇	ဦး.အောင်. ဝန်ထမ်း
၈		၈	ဦး.အောင်. ဝန်ထမ်း

၈။ လူထုဝန်ထမ်း၏ လာမည့် (၃) နှစ်အတွက် အကျုံးဝင်သော ဦးစားပေး ဖွဲ့ဖြိုးတိုးတက်မှု လုပ်ငန်း အစီအစဉ်များအားဖော်ပြပါ။

အဆင့်	ကျေးရွာအတွက် ဦးစားပေး ဖွဲ့ဖြိုးတိုးတက်မှု လုပ်ငန်းစဉ်များ	အဆိုပြုသူ (အမျိုးသားများ/ အမျိုးသမီးများ/ အမျိုးသား+ အမျိုးသမီး)	ခန့်မှန်းကုန်ကျ စရိတ်	အကျိုးခံစားခွင့်ရှိသူ ခန့်မှန်းခြေ အရေအတွက်
၁	ရွာထဲမှာ ရေအေးစနစ်	ဦး.အောင်	၂၂၀ သိန်း	၁၂၅
၂	ကျေးရွာမှာ (ရေအေးစနစ်)	ဦး.အောင်		၁၂၅
၃	ကျေးရွာမှာ ရေအေးစနစ်	ဦး.အောင်	၄၀ သိန်း	၁၂၅
၄	ကျေးရွာမှာ ရေအေးစနစ်	ဦး.အောင်		၁၂၅
၅	အ.က.စ. ဗ.စ. ဂျ.စ.	ဦး.အောင်		၁၂၅
၆				၁၂၅
၇				
၈				

၉။ လူထုဝန်ထမ်း၏ လာမည့် (၃) နှစ်အတွက် အကျုံးဝင်သော ဦးစားပေး ဖွဲ့ဖြိုးတိုးတက်မှု လုပ်ငန်း အစီအစဉ်များအားဖော်ပြပါ။

အဆင့်	ကျေးရွာအတွက် ဦးစားပေး ဖွဲ့ဖြိုးတိုးတက်မှု လုပ်ငန်းစဉ်များ	အဆိုပြုသူ (အမျိုးသားများ/ အမျိုးသမီးများ/ အမျိုးသား+ အမျိုးသမီး)	အခန်းကဏ္ဍ
၁	ကျေးရွာမှာ ရေအေးစနစ်	ဦး.အောင်	သင်တန်း
၂	ကျေးရွာမှာ ရေအေးစနစ်	ဦး.အောင်	ဝန်ထမ်းချိမ်းညှိရေး ဝန်ထမ်းများ စာရင်း
၃	ကျေးရွာမှာ ရေအေးစနစ်	ဦး.အောင်	



လူထုဝေဟိုပြု စီမံကိန်း၊ တနင်္သာရီမြို့နယ်

၆			
၇			
၈			

ဥက္ကဋ္ဌ ၊ ကျေးရွာစီမံကိန်းအထောက်အကူပြုကော်မိတီမှ အတည်ပြုသည်။

အမည် ဦးစိုးမြင့် လက်မှတ် [Signature] နေ့စွဲ 14.2.2017

ဒုတိယအကြိမ် အစည်းအဝေးမှတ်တမ်း

အောက်ကင်းကျွန်းကျေးရွာ

ဆင်ခြေဖုံးအုပ်စု

နေ့ရက် - ဒေါ်မိုးခင်ရီလျော် နေ့အိမ်

အချိန် - 1:00 pm to 4:00 pm

ရက်စွဲ - 14.2.2017

အကြောင်းအရာ။

။ ကျေးရွာ ဖွံ့ဖြိုးရေး ဗိမံဇက ရေး အဖွဲ့အစည်း အဝေး
 ကျေးရွာ ဖွံ့ဖြိုးရေး ဗိမံဇက ရေး အဖွဲ့အစည်း အဝေးကို ကျေး
 ရွာလူထုက ဦးဆောင် ကျင်းပ လှူဒါန်း ဆုံးဖြတ် ခဲ့ခြင်း ကိရိယာ များ ကိစ္စ
 တစ် ဖြူ လုပ်ခဲ့ ပါသည်။ ထို့အပြင် ကျေးရွာဘာသာ များ၏ အခက်
 အခဲ၊ ဖျော်ဖြန်း ချက်များ ကို ကျေးရွာလူထု ကိုယ်တိုင် ဆွေး နှေး
 ဖော်ထုတ် တင် ဖြေ ခဲ့ပါသည်။ ၎င်း နောက် လှူဒါန်း ဆုံးဖြတ် ခဲ့ခြင်း ကိရိ
 ယာများ ၎င်းလက် များ ကို ကျေးရွာလူထု ထိုအား လူထုခွဲ ချဲ့ ချီး
 မှားများ က ဖန်တီး ချုပ် ခံ ခဲ့ခြင်း တစ် ဖြေ ခဲ့ပါသည်။ ထို့အပြင် ကျေး
 ရွာ ဦးစား ဖွံ့ဖြိုးရေး လုပ်ငန်း များ ကို ကျေးရွာဘာသာ များ က ဦးဆောင်
 ကျင်းပ ဘာသာမတူ ချုပ် ခံ ခဲ့ပါသည်။ ၎င်း အပြင် ဗိမံဇက အဖွဲ့
 ကျုံး ဝင်ဘာလုပ်ငန်း ၊ အကျုံး မဝင်ဘာ လုပ်ငန်း များ ကို လူထုခွဲ
 ချဲ့ ချီး မှား များ က ဦးဆောင် ချုပ် ခံ ခဲ့ပါသည်။ နောက်ဆုံး တွင် ဗိမံဇက
 အထောက်အကူ ဖြစ်စေရန် ဝင် များ ၎င်း လုပ်ငန်း တာဝန်များ ဖြစ်
 ဖြစ် ကျေးရွာ စက်မတီ ဝင် များ ၎င်း အကျုံး ဘာသာမတူ ချုပ်
 တင် ဖြေ ခဲ့ပါသည်။

တက်ရောက်သူဦးရေ

- ကျား - 12 ယောက်
- မ - 13 ယောက်
- ပေါင်း - 25 ယောက်

၁၀။ ကျေးရွာအုပ်စုစီမံကိန်းလုပ်ငန်းခွဲရွေးချယ်ခြင်း(ပုံစံ-၄)

ပုံစံ - ၈ - ၄ ကျေးရွာအုပ်စုစီမံကိန်းလုပ်ငန်းခွဲရွေးချယ်ခြင်းပုံစံ (Form PC 4)



လမ်းညွှန်ချက်၊ စီမံကိန်းလုပ်ငန်းခွဲရွေးချယ်မှုအစည်းအဝေးပြီးနောက်တွင် ကျေးရွာအုပ်စုမှ CF/TFတို့၏ အကူအညီရယူ၍ ကျေးရွာစီထောက်ကော်မတီမှ လုပ်ငန်းခွဲရွေးချယ်ခြင်း အဆိုပါပုံစံအား ပြည့်စုံအောင်ဖြည့်သွင်းရမည်။ ဤပုံစံအား ပြည့်စုံစွာဖြည့်သွင်းပြီးပါက ကျေးရွာအုပ်စုဖွံ့ဖြိုးတိုးတက်ရေးစီမံချက်တွင် TPIC သို့ ပေးပို့ရန်အတွက် နောက်ဆက်တွဲအဖြစ် ထားရှိရမည်။ CF မှ ကျေးရွာတစ်ရွာချင်းစီ၏ စီမံကိန်းလုပ်ငန်းခွဲဆိုင်ရာ အချက်အလက်များကို MIS သို့ ထည့်သွင်းရမည်။ (ယခုစီမံကိန်းလုပ်ငန်းခွဲ မလုပ်ကိုင်သော ကျေးရွာများ ပါဝင်ပါ။)

ကျေးရွာစည်းရုံးရေးမှူး/ဝန်ထမ်းအမည် ဦးလင်းစော (CF) / ဒေါ်စောစော (CF) / ဒေါ်စုစု (TF)
 နေ့စွဲ ၉-၂-၂၀၁၇ စက်ဝန်းအားအမှတ်ခြစ်ပေးပါ။ (✓) □ စက်ဝန်း(၁) □ စက်ဝန်း(၂) □ စက်ဝန်း(၃) □ စက်ဝန်း(၄)
 ဖြည့်နယ်/တိုင်း တနင်္သာရီ မြို့နယ် တနင်္သာရီ ကျေးရွာအုပ်စု ၁၀၆၆၉၉

ကျေးရွာအမည်	ဆောင်ရွက်မည့် လုပ်ငန်းများ	အတိုင်းအတာ	ခန့်မှန်း တိုက်ရိုက် အကျိုးခံစားခွင့် ရှိသူများ	အဆိုပြုတင်ပြသူ	ခန့်မှန်းကုန်ကျစရိတ်			
					စီမံကိန်းမှ ထည့်ဝင်မှု	ကျေးရွာမှ ထည့်ဝင်မှု	အခြားထည့်ဝင်မှု (ဖေါ်ပြပါ)	စုစုပေါင်း
စတီရှင်တောင်	စာသင်ကျောင်း ဖြန့်ဖြူးခြင်း	40' x 30' x 12'	၂၆၄	<input type="checkbox"/> ကျား <input type="checkbox"/> မ <input checked="" type="checkbox"/> ကျား+မ	600000/-			
အောက်ကင်း (၅)	စာသင်ကျောင်း ခြံစည်း ဝိုင်းဖြန့် ဖြန့်ခြင်း	5၇' x 5'	၁၄၅	<input type="checkbox"/> ကျား <input type="checkbox"/> မ <input checked="" type="checkbox"/> ကျား+မ	540000/-			
အောက်ကင်း (၃)	ကျေးရွာ စာသင် ကျောင်း	40' x 24' x 12'	357	<input type="checkbox"/> ကျား <input type="checkbox"/> မ <input checked="" type="checkbox"/> ကျား+မ	900000/-			
ဖောဇိကမ်း	လျှပ်စစ်ဖိုးလင်း ဂျေး (၁)	4.5 ဖာလုံ	357	<input type="checkbox"/> ကျား <input type="checkbox"/> မ <input checked="" type="checkbox"/> ကျား+မ	850000/-			
လယ်တောင်သာ	လျှပ်စစ်ဖိုးလင်း ဂျေး (၂)	ကျောက် 8' x 7' x 6'	1541	<input type="checkbox"/> ကျား <input type="checkbox"/> မ <input checked="" type="checkbox"/> ကျား+မ	1800000/-			

ရာထူး ကျေးရွာအုပ်စု စီ/ထောက်ကော်မတီ ဥက္ကဋ္ဌ အမည် လှိုင်မာရ် ရက်စွဲ ၁၇.၅.၂၀၁၇
 ဖိတ်ခတ်ချိ

အောက်ကင်းကျွန်းကျေးရွာ၊ ဆင်ခြေပုံးကျေးရွာအုပ်စု၊ တနင်္သာရီမြို့နယ်



ပုံစံ - ၈ - ၄ ကျေးရွာအုပ်စုစီမံကိန်းလုပ်ငန်းခွဲရွေးချယ်ခြင်းပုံစံ (Form PC 4)

လမ်းညွှန်ချက်။ စီမံကိန်းလုပ်ငန်းခွဲရွေးချယ်မှုအစည်းအဝေးပြီးနောက်တွင် ကျေးရွာအုပ်စုမှ CF/TF တို့၏ အကူအညီရယူ၍ ကျေးရွာစီထောက်ကော်မတီမှ လက်မှတ်ထုတ်ပြန်ပြီး အဆိုပါပုံစံအား ပြည့်စုံအောင်ဖြည့်သွင်းရမည်။ ဤပုံစံအား ပြည့်စုံစွာဖြည့်သွင်းပြီးပါက ကျေးရွာအုပ်စုဖွံ့ဖြိုးတိုးတက်ရေးစီမံချက်တွင် TPIC သို့ ပေးပို့ရန်အတွက် နောက်ဆက်တွဲအဖြစ် ထားရှိရမည်။ CF မှ ကျေးရွာတစ်ရွာချင်းစီ၏ စီမံကိန်းလုပ်ငန်းခွဲဆိုင်ရာ အချက်အလက်များကို MIS သို့ ထည့်သွင်းရမည်။ (ယခုနစ်စီမံကိန်းလုပ်ငန်းခွဲ မလုပ်ကိုင်သော ကျေးရွာများ ပါဝင်ပါ။)

ကျေးရွာစည်းရုံးရေးပူး/ဝန်ထမ်းအမည် ဦးလင်းအောင် (CF) / ဒေါ်စရာစော (CF) / ဒေါ်ခေလှိုင် (TF)
 နေ့စွဲ - ၇.၇.၂၀၁၇။ စက်ဝန်းအားအမှတ်ခြစ်ပေးပါ။ (✓) စက်ဝန်း(၁) စက်ဝန်း(၂) စက်ဝန်း(၃) စက်ဝန်း(၄)
 ပြည်နယ်/တိုင်း တနင်္သာရီ မြို့နယ် တနင်္သာရီ ကျေးရွာအုပ်စု ကလေးရွာ

ကျေးရွာအမည်	ဆောင်ရွက်မည့် လုပ်ငန်းများ	အတိုင်းအတာ	ခန့်မှန်း တိုက်ရိုက် အကျိုးခံစားခွင့် ရှိသူများ	အဆိုပြုတင်ပြသူ <input type="checkbox"/> ကျား <input type="checkbox"/> မ <input checked="" type="checkbox"/> ကျား+မ	ခန့်မှန်းကုန်ကျစရိတ်			
					စီမံကိန်းမှ ထည့်ဝင်မှု	ကျေးရွာမှ ထည့်ဝင်မှု	အခြားထည့်ဝင်မှု (ဖော်ပြပါ) ထည့်ဝင်ငွေ အမည်/အဖွဲ့	စုစုပေါင်း
ဥယျာဉ်ကမ်း	ဂေတွင်း (၂) တွင်း	၆' x 40'	126	<input type="checkbox"/> ကျား <input type="checkbox"/> မ <input checked="" type="checkbox"/> ကျား+မ	500000/-			
ခွက် ဖြိုး	ခွက် ၁၀၀ ခု	မူလ (၈' x ၁၁' x ၆') ဂေတွင်း (၄' x ၅' x ၁') ပျက်လွှဲ (၆၈၀)		<input type="checkbox"/> ကျား <input type="checkbox"/> မ <input checked="" type="checkbox"/> ကျား+မ	700000/-			
				<input type="checkbox"/> ကျား <input type="checkbox"/> မ <input type="checkbox"/> ကျား+မ				
				<input type="checkbox"/> ကျား <input type="checkbox"/> မ <input type="checkbox"/> ကျား+မ				
				<input type="checkbox"/> ကျား <input type="checkbox"/> မ <input type="checkbox"/> ကျား+မ				

ရာထူး ကျေးရွာအုပ်စု စီ/ထောက်ကော်မတီ ဥက္ကဋ္ဌ အမည် လှိုင်မာမာ ရက်စွဲ ၁၇.၇.၂၀၁၇
ဒေါ်ခေလှိုင်

အုပ်စုအစည်းအဝေးမှတ်တမ်း

ဆင်ခြေဖုံး-ကုန်စု ဦးစားပေး ဖွဲ့ဖွဲ့ဖြိုးဖြိုး ရေး လုပ်ငန်းများ ရွေးချယ်မှု ကရည်းကဝေ

နေ့ရက် - လယ်စတင်ယာကုန်ချယ်ရေး မြို့နယ်

စတင်ချိန် - 9:00 am

ပြီးဆုံးချိန် - 12:00 am

ရက်စွဲ - 13. 3. 2017

အကြောင်းကြားရာ " ကျေးဇူးဦးစားပေး ဖွဲ့ဖွဲ့ဖြိုးဖြိုး ရေး လုပ်ငန်းများ ရွေးချယ်ခြင်း

(13. 3. 2017) ရက်နေ့တွင် လယ်စတင်ယာကျေး

ဇွန်ကုန်ချယ်ရေး မြို့နယ် ဌာန ကျင်းပသော ကရည်းက

ဝေ ဆုံးဖြတ်မှုနှင့် နယ်စပ်ဒေသများတွင် ဦးစားပေး

ကုန်စင်ကရည်းကဝေ မည်သည့်လုပ်ငန်းများ မြို့နယ်

(၁) ဥယျာဉ်ကွက် - တောင်ရေဖွေး (၂) တွင် ဝါး (၅၀)

(၂) တောင်ကင်းရွာ - တောင်ကျောင်းခြေတွင် ဝါး (၄၀)

(၃) တောင်ကင်းရွာ - ကရည်းကဝေဆုံးဖြတ် ဝါး (၃၀)

(၄) တောင်ကြီး - မိတ်တပ်ရေ ဝါး (၇၀)

(၅) အင်္ဂါကမ်း - လှိုင်စစ်ဖိ (၆၅) ဝါး

(၆) လယ်စတင်ယာ - လှိုင်စစ်ဖိ ဝါး (၁၀၀)

(၇) တောင်ဘေး - တောင်ကျောင်းကြီးဘက်ဘေး

ရွက်ခြင်း (၈၀) ဝါး

စာချုပ်ဖွဲ့စည်း နယ်စပ်ဒေသများတွင် လုပ်ငန်း

ဖွဲ့စည်းရေး လုပ်ငန်းများ ကြိုတင် ဘက်လက် စောင့်ရှောက်

ဘဝကတည်းက ဖြစ်ကြသည်။

ဆွေးနွေးချက် " ကျေးဇူးဦးစားပေး ဖွဲ့ဖွဲ့ဖြိုးဖြိုး ရေး လုပ်ငန်းများ ရွေးချယ်မှု

နှင့် ကရည်းကဝေ ဦးစားပေး ကြိုတင် စောင့်ရှောက် မည်ဖြစ်

ကြောင်း ကုန်စုတွင် ကရည်းကဝေ ဌာန ဆုံးဖြတ်ကြသည်။

တက်ရောက်သူ ဦးစားပေး " ကျား (၁၂)၊ မ (၁၀)၊ ပေါင်း (၂၂)

မှတ်ချက် " ကုန်စုကုန်ချယ်ရေး မြို့နယ် လယ်စတင်ယာကုန်ချယ်ရေး

မြို့နယ် တက်ရောက်ခဲ့ပါသည်။ ကုန်စုစီစဉ်ရေး

၁၁။ မှတ်တမ်းဓာတ်ပုံများ



၁၂။ ကျေးရွာကော်မတီဝင်များစာရင်း

ကော်မတီဝင်များစာရင်း

စဉ်	နာမည်	ရာထူး	ဖုန်းနံပါတ်
၁	ဦးစိုးဖိုး	ဧ/ဆောက် ကော်မတီ	၀၉၄၅၂၄၆၇၄၈၅
၂	ဒေါ်ဖိုးသိရီကျော်		၀၉၄၅၂၄၆၇၇၂၇
၃	ဒေါ်လှမြင့်	ကျေးရွာစေတနာ့ဝန်ထမ်း	-
၄	ဦးကျော်ဇော်		၀၉၂၆၂၄၁၆၃၁၇
၅	ဦးဆန်းထွန်း	ရွာစာရင်းကိုင်	၀၉၄၇၂၆၂၃၁၃
၆	ဒေါ်ကင်မိုးသူ	ဝယ်ယူရေးဆောင်ကော်မတီ	၀၉၂၆၄၇၆၂၇၇၂
၇	ဦးထွန်းနိုင်		-
၈	ဦးလင်းထွန်းထွန်း	ပေမန်ကြံပြုတိုင်ကြားရေး စွမ်းရည်ကော်မတီ	၀၉၂၅၀၄၇၀၁၂၄
၉	ဒေါ်မြစန်း		-
၁၀	ဦးကျော်ကျော်	စာရေးကြည့်ကြီးကြပ်ရေးဆောင် ကော်မတီ	၀၉၄၅၂၄၆၈၄၈၅
၁၁	ဒေါ်စန်းယုမော်		၀၉၄၅၁၈၇၅၁၇၄
၁၂	ဦးကျော်လွင်	လှည့်ဝတ်ဖြုတ်ဖြိုင်တိုင်းအဖွဲ့ ဆောင်ကော်မတီ	၀၉၇၆၂၂၇၇၈၇၁
၁၃	ဒေါ်စန်းစိန်		၀၉၄၅၂၀၄၂၁၅၂
		ကျား - ၇	
		မ - ၆	
		စုစုပေါင်း - ၁၃	

၁၃။ ကျေးရွာအုပ်စုကော်မတီဝင်များစာရင်း

ဆင်ဖြူ: နယ်စု ကော် မတီဝင်များ စာရင်း

၁။	ဦးကျော်နိုင်	(နယ်စု မီထောက်)
၂။	ဒေါ်ခင်ခင်မျိုး	(နယ်စု မီထောက်)
၃။	ဒေါ် ဖွဲ့စေ	(နယ်စုကဏ္ဍာရေး)
၄။	ဦး ဖွဲ့စေကင်	(ကဏ္ဍာရေး နယ်စု)
၅။	ဦး ဖွဲ့စေ	(စာရင်း ကိုင်)
၆။	ဦး ဖွဲ့စေ	(နယ်စု)
၇။	ဒေါ် ဖွဲ့စေ	(နယ်စု)
၈။	ဦး ဖွဲ့စေ	(နယ်စု)
၉။	ဒေါ် ဖွဲ့စေ	(နယ်စု)
၁၀။	ဦး ကျော်နိုင်	(နယ်စု)
၁၁။	ဒေါ်ကျော်နိုင်	(နယ်စု)
၁၂။	ဦး ဖွဲ့စေ	(နယ်စု)
၁၃။	ဒေါ် ဖွဲ့စေ	(နယ်စု)
၁၄။	ဒေါ် ဖွဲ့စေ	(နယ်စု)
၁၅။	ဒေါ် ဖွဲ့စေ	(နယ်စု)
၁၆။	ဒေါ် ဖွဲ့စေ	(နယ်စု)
၁၇။	ဒေါ် ဖွဲ့စေ	(နယ်စု)
၁၈။	ဒေါ် ဖွဲ့စေ	(နယ်စု)
၁၉။	ဒေါ် ဖွဲ့စေ	(နယ်စု)
၂၀။	ဒေါ် ဖွဲ့စေ	(နယ်စု)
၂၁။	ဒေါ် ဖွဲ့စေ	(နယ်စု)
၂၂။	ဒေါ် ဖွဲ့စေ	(နယ်စု)
၂၃။	ဒေါ် ဖွဲ့စေ	(နယ်စု)
၂၄။	ဒေါ် ဖွဲ့စေ	(နယ်စု)

၁၄။ ဦးစားပေးကဏ္ဍအလိုက် လုပ်ငန်းများ အကျဉ်းချုပ်

စကကကဇ.ကျွန်းစု					
စဉ်	ကျေးဉာဏ်အတွက် ဦးစားပေး ပြုပြင် တိုးတက်ရေးလုပ်ငန်း ခြံပင်မှု	ခံအိုင်ဖြူညှိ (ကျပ် / မ)	ခန့်မှန်းကုန်ကျ ခရိုင် (ကျပ်)	အကျိုးခံစားခွင့် ဦးရေ	အသုံးကဏ္ဍ
၁	လှူဒါန်း ဆက်တံ့စား	ကျပ် + မ	၂၂၀၀၀၀၀၀	၁၂၉	တည်စောက် ရေး
၂	လျှပ်စစ်ဖို့	ကျပ် + မ		၁၂၉	ဖို့.လင်း ရေး
၃	ရေဆီလဲကမ်း တံတား	ကျပ်	၄၀၀၀၀၀၀	၁၂၉	တည်စောက် ရေး
၄	ကျွန်းဟရားစော့စော့အိုး	ကျပ် + မ		၁၂၉	ကျွန်းဟ ရေး
၅	က.ကဇ. ကွင်း	ကျပ်		၁၂၉	တည်စောက် ရေး
၆	လက်ရွယ်စွာ (ဆက်ငြိမ်/ ခပ်ချုပ်)	ကျပ် + မ		၁၂၉	အောက်မွေ့ဝယ် စော့စော့
၇	မွေးမြူရေး (ကြက်၊ ဝက်၊ ဂျက်၊ ဘိတ်၊ ငါး၊ ဘာ၊ ခါး)	ကျပ် + မ		၁၂၉	မွေးမြူရေး
၈	မြေစိုက်ရေးစော့စော့	မ		၁၂၉	ကျေးလက်