

ပြည်ထောင်စုသမ္မတ မြန်မာနိုင်ငံတော် အစိုးရ
စိုက်ပျိုးရေး၊ မွေးမြူရေးနှင့်ဆည်မြောင်းဝန်ကြီးဌာန
ကျေးလက်ဒေသဖွံ့ဖြိုးတိုးတက်ရေး ဦးစီးဌာန
ပင်လည်ဘူးမြို့နယ်



လူထုပဟိုပြုစီမံကိန်း
National Community Driven Development Project
(NCDDP)



ကျေးရွာဖွံ့ဖြိုးရေးအစီအစဉ်
Village Development Plan (VDP)
အိုးမြေကုန်းကျေးရွာ၊ အိုးမြေကုန်းကျေးရွာအုပ်စု



မာတိကာ

၁။ ပင်လည်ဘူးမြို့နယ် မြေပုံ 2

၂။ အိုးမြေကုန်းကျေးရွာအုပ်စုမြေပုံ 3

၃။ ကျေးရွာအုပ်စုတွင်ပါဝင်သော ကျေးရွာစာရင်းများ 4

၄။ ကျေးရွာအခြေခံအချက်အလက်များ..... 4

၅။ လူထုပူးပေါင်းပါဝင်သော လူမှုဆန်းစစ်ခြင်း နှင့် အကဲဖြတ်ခြင်း လုပ်ငန်းစဉ် (PSA/PRA) အကျဉ်းချုပ် ... 6

၆။ ကျေးရွာဖွံ့ဖြိုးရေးအစီအစဉ်အတွက်အသုံးပြုခဲ့သော PRA tools များနှင့်တစ်ခုချင်းစီအတွက် သုံးသပ်ချက်များ 7

၇။ ကျေးရွာကော်မတီဖွဲ့စည်းခြင်းနှင့်ဖွံ့ဖြိုးရေးစီမံချက်ရေးဆွဲခြင်း မှတ်တမ်းခါတ်ပုံများ 26

၈။ ကော်မတီများစာရင်း..... 30

၉။ ပုံစံ(၁) ကျေးရွာအခြေခံချက်လက်များ..... 34

၁၀။ ပုံစံ (၂) စီမံကိန်းစက်ဝန်းအချိန်ဇယား.....43.

၁၁။ပုံစံ ၈ ၃ ကျေးရွာဖွံ့ဖြိုးရေးဦးစားပေးအစီအစဉ်..... 39

၁၂။ပုံစံ ၈ ၄ ကျေးရွာဖွံ့ဖြိုးရေး စီမံကိန်းလုပ်ငန်းခွဲ ရွေးချယ်ခြင်းပုံစံ 42

၁၃။အစည်းဝေးမှတ်တမ်းများ..... 43

၁၄။ဂဏ္ဍအလိုက်ဦးစားပေးဖွံ့ဖြိုးရေးလုပ်ငန်းစဉ် အနှစ်ချုပ်..... 47



၁။ ပင်လည်ဘူးမြို့နယ် မြေပုံ

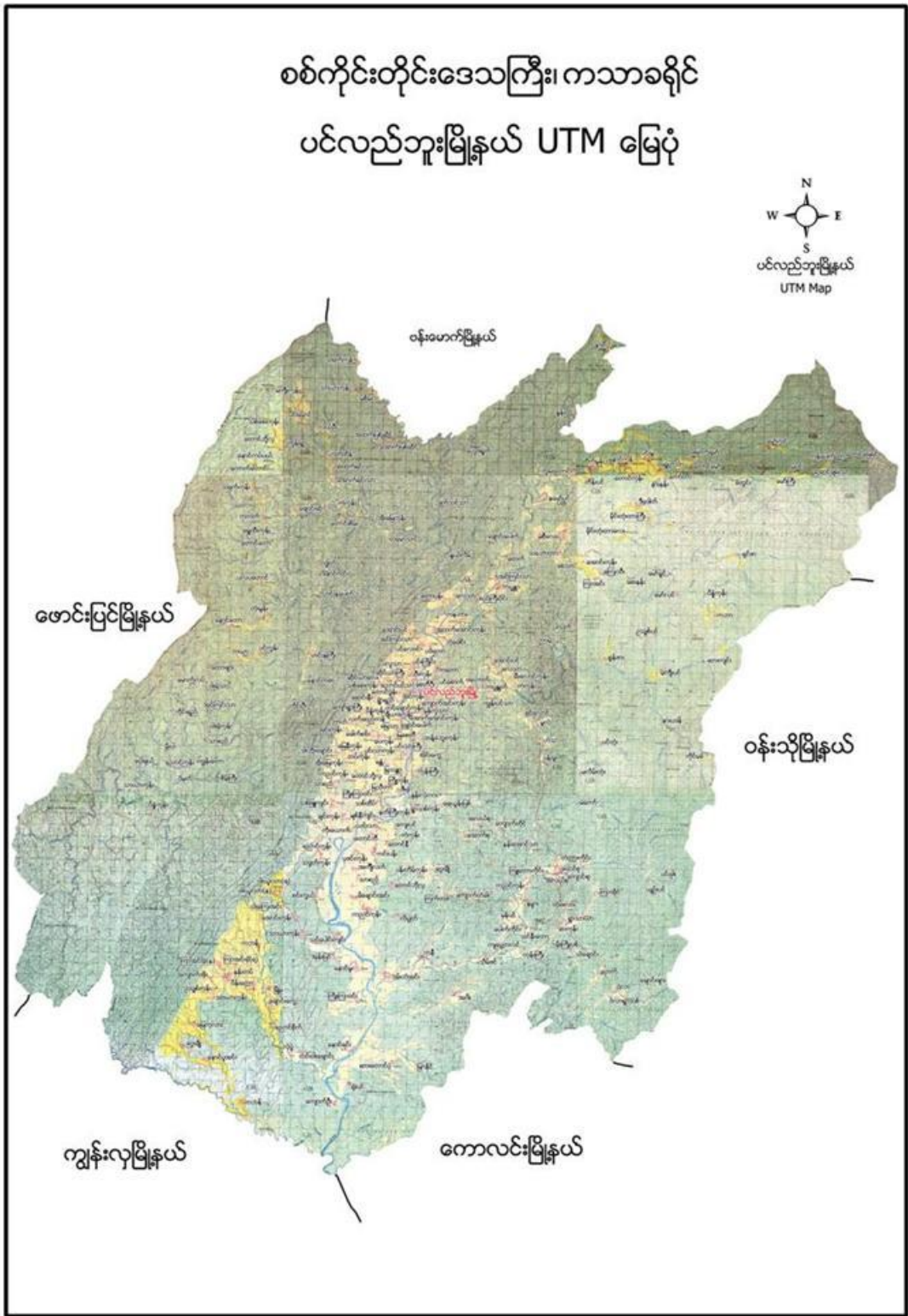



၂။ အိုးမြေကုန်းကျေးရွာအုပ်စုမြေပုံ

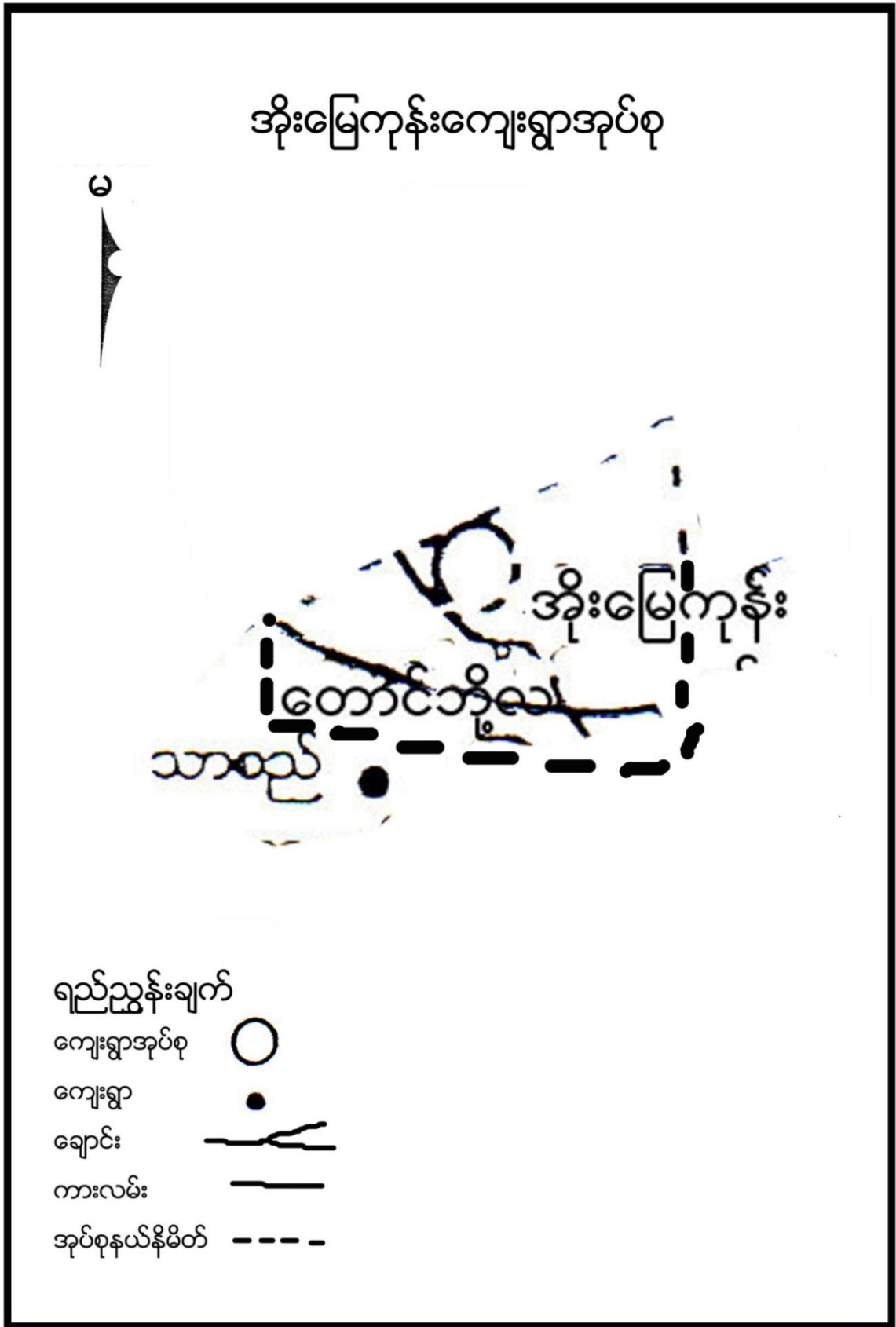



၃။ ကျေးရွာအုပ်စုတွင်ပါဝင်သော ကျေးရွာစာရင်းများ

အိုးမြေကုန်း၊ တောင်ဘို့လှကျေးရွာ တို့ပါဝင်သည်။

၄။ ကျေးရွာအခြေခံအချက်အလက်များ

၁။ ကျေးရွာသမိုင်းအကျဉ်း

အိုးမြေကုန်းကျေးရွာသည် လွန်ခဲ့သော နှစ်ပေါင်း ၂၀၀ ကျော်မှတည်ခဲ့သော ရွာဖြစ်သည်။ ပင်လည်ဘူးမြို့နှင့် ၇မိုင်ခွဲ ခန့်တွင် ရှိပါသည်။ အိမ်ခြေ ၄၀ အိမ် ရှိပြီး စပါး ပဲ နှမ်း စသည် တို့ကို တနိုင်တပိုင် စိုက်ပျိုးခဲ့ကြသည်။ တောင်ယာစပါးများလည်း စိုက်ပျိုးကြပါသည်။ ပညာရေးအားဘုန်းကြီးကျောင်းတွင် သင်ကြားခဲ့ရဖူးပါသည်။ ကျွဲ နွား ကြက် ဝက် များကို တပိုင်တနိုင် မွေးမြူကြသည်။ အိမ်အခြေနေမှာ သက်ကယ်မိုး ထရံကာ ဖြစ်သည်။ လန်းပန်းဆက်သွယ်ရေး ခက်ခဲပါသည်။

ယခုအခါတွင် အိမ်ခြေ ၁၁၇ အိမ် ရှိပြီး သွပ်မိုး ပျဉ်ထောင် ပျဉ်ကာ အိမ်များ ဖြစ်လာပါသည်။ ဘုန်းကြီးကျောင်းများ စာသင်ကျောင်းများ ရှိလာသည်။ ဆိုလာမီး မီစက် ဇရပ် သိမ်ကျောင်း များရှိလာသည်။ စပါးအပြင် ပဲနှမ်း၊ နေကြာ စသည်တို့ကို စိုက်ပျိုးလာကြသည်။ လမ်းပန်းဆက်သွယ်ရေး ကောင်းမွန်လာသည်။

၂။ လူနည်းစုလူမျိုးစုအိမ်ထောင်စု (မရှိ)

၃။ ကျေးရွာတွင်းရှိ စုစုပေါင်းအိမ်ထောင်စု

အမျိုးအစား	အိမ်ထောင်စု	ကျား	မ	စုစုပေါင်း
ဗမာ	၁၁၇	၂၆၈	၃၀၄	၅၇၂

၄။ ထိခိုက်လွယ်အုပ်စု

ထိခိုက်လွယ်အုပ်စု	အိမ်ထောင်စု	ကျား	မ	စုစုပေါင်း
သက်ကြီး	၃၅	၁၇	၂၃	၄၀
မြေယာမဲ့	၅	၅	-	၅
မသန်စွမ်း	၁	၃	၂	၅

၅။ အဓိကစီးပွားရေးလုပ်ငန်းများ

စိုက်ပျိုးရေး	မွေးမြူရေး	အသေးစားစီးပွားရေး	အခြား
စပါး	ကျွဲ	အသေးစားဆိုင်	လက်သမား
မြေပဲ	နွား		
နှမ်း	ဝက်	ကုန်သည်	ပန်းရံ
	ကြက်		



၆။ ကျေးရွာအတွင်းအဓိက ပိုင်ဆိုင်မှုများ

ကျေးရွာပိုင်ဆိုင်မှုများ	စိုက်ပျိုးခြေမြေ	စားကျက်ခြေမြေ	သစ်တောခြေမြေ	သဲ/ကျောက်ရရှိမှု	ရေတွင်း/ရေကန်	စက်ရေတွင်း
အရေအတွက်	၁၁၄ဧက	၁၃၉ဧက	-ဧက	ရှိ	၂/၁	-
ကျေးရွာပိုင်ဆိုင်မှုများ	ကား	ထော်လာဂျီ	မြေတူးစက်	လမ်းကြိုတ်စက်	အသေးစားဆည်	ဈေးဆိုင်
အရေအတွက်	-	-	-	-	-	၁

၇။ ကျေးရွာအတွင်းအခြားပိုင်ဆိုင်မှုများ

ကျေးရွာပိုင်ဆိုင်မှုများ	ရေတင်စက်	ထွန်	ထယ်	ကျွဲ	နွား
အရေအတွက်	၁၇	၂၈၀	၂၈	၇၁	၂၂၀
ကျေးရွာပိုင်ဆိုင်မှုများ	ဝက်	ဆိုင်ကယ်	ကျွမ်းကျင်လုပ်သား	လုပ်သား	
အရေအတွက်	၁၀၆	၆၉	-	၂၂	

၈။ အခြားကျေးရွာရှိအသုံးပြုနိုင်သော အရင်းအမြစ်/အချက်အလက်များ

အရင်းအမြစ်	ဆေးခန်း	အ.လ.က/အ.ထ.က	ဈေး	ကျွမ်းကျင်လုပ်သား	လုပ်သား	မြေတူးစက်	လမ်းကြိုတ်စက်
အရေအတွက်	-	၁/၁	-	၅	၃၀	-	-



၅။ လူထုပူးပေါင်းပါဝင်သော လူမှုဆန်းစစ်ခြင်း နှင့် အကဲဖြတ်ခြင်း လုပ်ငန်းစဉ် (PSA/PRA)
အကျဉ်းချုပ်

စဉ်	အကြောင်းအရာ	ရက်စွဲ	ဦးတည်အုပ်စု	တက်ရောက်သူ			အဓိက ဆွေးနွေးချက်များ
				ကျား	မ	ပေါင်း	
၁	လူမှုစီးပွားအဆင့်သတ်မှတ်ခြင်း (Wealth Ranking)	၂၆-၁-၂၇	ချမ်းသာ၊ အလယ် အလတ်၊ နွမ်းပါး၊ အလွန်နွမ်းပါးအုပ်စုများ	၂၆	၄၁	၆၇	ကျေးရွာလူမှုစီးပွားအုပ်စုများခွဲခြားသတ်မှတ်နိုင်ရေးအတွက် အခြေခံစံနှုန်းများသတ်မှတ်ခြင်း၊ ကျေးရွာသားများနှင့်အများသဘောတူ ခွဲခြားသတ်မှတ်ခြင်း
၂	ရာသီခွင်ပြပြက္ခဒိန် (Seasonal Calendar)	၂၆-၁-၂၇	ကော်မတီဝင်၊ အမျိုးသမီး၊ အမျိုးသားများ	၂၆	၄၁	၆၇	ရာသီဥတု၊ စိုက်ပျိုးသီးနှံများ၊ လယ်ယာလုပ်ငန်းများ၊ နေ့စားလုပ်ငန်းများ၊ မွေးမြူရေးလုပ်ငန်းများ၊ ဝမ်းစာဖူလုံမှု နှင့် ပွဲတော်များ
၃	ကျေးရွာလူမှုရေးပြ၊ သယံဇာတပြမြေပုံ (Social Map/Resource Map)	၂၆-၁-၂၇	ရပ်မိရပ်ဖ၊ ကော်မတီဝင်များ	၂၆	၄၁	၆၇	အိမ်အမျိုးအစားများ၊ အခြေခံအဆောက်အဦများ၊ လမ်းပန်းဆက်သွယ်ရေးအခြေအနေလယ်ယာမြေများ၊ မြစ်ချောင်းများ၊ ရေတွင်းရေကန်များ၊ သစ်တောများ
၄	အခက်အခဲ၊ လုပ်ငန်း၊ မျှော်မှန်းချက်များဖော်ထုတ်ခြင်း	၁၁-၁-၂၀၂၀	အမျိုးသားများကော်မတီဝင်များ	၃၅	၂၄	၅၉	ဆွေးနွေးထားသော အခြေခံအဆောက်အဦများနှင့် သက်မွေးဝမ်းကျောင်းလုပ်ငန်းများ၊ ကျန်းမာရေး၊ ပညာရေး။



၅	ကျေးရွာ၏ (၅)နှစ်စာ ဦးစားပေးအစီအစဉ်ပြ ဇယား(Metric Ranking)	၁၁-၁၁-၁၇	အမျိုးသားအုပ်စု၊ အမျိုးသမီးအုပ်စု၊ လူငယ်အုပ်စု၊ရပ်မိရပ်ဖအုပ်စု	၃၅	၂၄	၅၉	အကျိုးပြုဦးရေ၊အကျိုးခံစားခွင့်နှင့်အဓိကလိုအပ်ချက်များပေါ်မူတည်၍ ဆုံးဖြတ်သည်။
၆	အဖွဲ့အစည်းချိတ်ဆက်ပုံ (Venn Diagram)	၂၆-၁၁-၁၇	ကျေးရွာအုပ်ချုပ်ရေးအဖွဲ့၊ကျေးရွာစီ/ထောက်အဖွဲ့	၁၈	၅၇	၇၅	ကျေးရွာတွင်းရှိအဖွဲ့အစည်းများနှင့်မည်သို့သောလုပ်ငန်းများအတွက်မည်သည့်အဖွဲ့များချိတ်ဆက်လုပ်ကိုင်မှု
၇	ပင့်ကူအိမ်ကွန်ယက် (Spider Web)	၂၆-၁၁-၁၇	အမျိုးသားများ နှင့် အမျိုးသမီးများ	၁၈	၅၇	၇၅	အမျိုးသားများနှင့်အမျိုးသမီးများတန်းတူခွင့်အရေးရရှိမှုနှင့်မရရှိသည့်အကြောင်းအရင်းများ
၈	ကျေးရွာအိပ်မက်ပုံ (Dream Map)	၂၆-၁၁-၁၇	ကျေးရွာစီ/ထောက်အဖွဲ့၊ကျေးရွာလူထု	၁၈	၅၇	၇၅	နောင်တစ်ချိန်တွင်ကျေးရွာတွင်ဖြစ်စေချင်သော/မြင်စေချင်သောအရာများထည့်သွင်းရေးဆွဲခြင်း

၆။ ကျေးရွာဖွံ့ဖြိုးရေးအစီအစဉ်အတွက်အသုံးပြုခဲ့သော PRA tools များနှင့်တစ်ခုချင်းစီအတွက် သုံးသပ် ချက်များ

၁။ ကျေးရွာ၏လူမှုစီးပွားအဆင့်သတ်မှတ်ခြင်း။(Wealth Ranking)

အဆင့်	အခြေခံစံနှုန်းများ/ ညွှန်းကိန်းများ	အိမ်ထောင်စု	ရာခိုင်နှုန်း
ချမ်းသာ	အိမ်အခြေအနေ- ခြေတံရှည်၊သွပ်မိုး၊သက်ကယ်မိုး၊ပျဉ်ထောင်၊ပျဉ်ကာ မြေယာပိုင်ဆိုင်မှု- ၁၀ ဧကအထက် ကျွဲ၊ နွား- ၈ ကောင်အထက် အခြားပိုင်ဆိုင်မှု- ခြွေစက်၊ ထွန်းစက်၊ ရေစုပ်စက်၊ TV၊ ဆိုလာ၊တယ်လီဖုန်း၊ စပါးကြိုက်စက်၊ ဆိုင်ကယ်၊ ကား	၂၈	၂၄%
အလယ်အလတ်	အိမ်အခြေအနေ- ပျဉ်ခင်း၊ဝါးထရံကာ၊သက်ကယ်မိုး၊ခြေတံရှည် မြေယာပိုင်ဆိုင်မှု- ၅ ဧက နှင့် ၁၀ ဧကအကြား ကျွဲ၊ နွား- ၂ ကောင်နှင့် ၅ ကောင်ကြား	၅၂	၄၄%



	အခြားပိုင်ဆိုင်မှု- လှည်း၊ဆိုင်ကယ်အဟောင်း၊TVအသေး၊ဆိုလာအသား		
နွမ်းပါး	အိမ်အခြေအနေ- ဝါးကြမ်းခင်း၊ ဝါးထရုံကာ၊ သက်ကယ်မိုး၊ ချေတံရှည်အိမ် မြေယာပိုင်ဆိုင်မှု- မရှိ ကျွဲ၊ နွား- မရှိ အခြားပိုင်ဆိုင်မှု- မရှိ	၃၇	၃၂%
	စုစုပေါင်း	၁၁၇	၁၀၀%

၂။ ရာသီခွင်ပြ ပြက္ခဒိန် နှင့် သုံးသပ်ချက်





ဆွေးနွေးချက်

ရာသီဥတုအခြေအနေမှာ တရူး၊ ကဆုန်၊ ပြာသို၊ တပို့တွဲ၊ တပေါင်း စသည့် လများတွင် သာယာပြီး ကျန်သည့်လများတွင် မိုးရွာကြောင်း၊ တခါတရံလေပြင်းများလည်း တိုက်ခတ်ကြောင်း ဆွေးနွေးခဲ့ပါသည်။

စိုက်ပျိုးသီးနှံများကို မိုးတွင်းကာလများတွင် အများဆုံးစိုက်ပျိုးကြသည်။ အဓိကစိုက်ပျိုးသီးနှံများမှာ စပါး၊ ပဲ၊ နှမ်း၊ နေကြာ၊ ဟင်းသီးဟင်းရွက်များကို စိုက်ပျိုးကြသည်။ ကွဲ၊ နွား၊ ကြက်၊ ဝက်များကို ဆယ့်နှစ်ရာသီ ပတ်လုံး တစ်ပိုင်တစ်နိုင် မွေးမြူကြသည်။ နေ့စားလုပ်ငန်းကို လယ်ယာလုပ်ငန်းခွင်ချိန်တွင်သာ လုပ်ရလေ့ရှိကြောင်း ဆွေးနွေးကြသည်။ သဘာဝဘေးအန္တရာယ်ကို

မိုးဦးကာလများတွင် အနည်းငယ် ကြုံတွေ့ရလေ့ရှိသည်။ လုပ်ငန်းခွင်ချိန်တွင် လုပ်သားရှားပါးမှုနှင့် ကြုံတွေ့ရပြီး ကျန်သည့်အချိန်များတွင် လုပ်သား ပေါများပါသည်။ ဝမ်းစာဖူလုံမှုတွင် စပါးပေါ်ချိန်တွင် ဝမ်းစာဖူလုံမှုရှိပြီး စိုက်ပျိုးသည့်အချိန်တွင် ဝမ်းစာလုံခြင်း မရှိပါ။ ရာသီပွဲတော်များကို လစဉ်လတိုင်း ကျင်းပခြင်းမရှိဘဲ တန်ခူး၊ ကဆုန်၊ ဝါဆို၊ တော်သလင်း၊ သီတင်းကျွတ်၊ တပို့တွဲနှင့် တပေါင်းလများတွင် ပြုလုပ်လေ့ရှိကြောင်း ဆွေးနွေးခဲ့ကြပါသည်။

သုံးသပ်ချက်

စီမံကိန်းလုပ်ငန်းခွဲများ အကောင်အထည်ဖော် ဆောင်ရွက်ရာတွင် ပွင့်လင်းရာ သီရက်မှသာ ဆောင်ရွက်သင့်သည်။ အဘယ်ကြောင့်ဆိုသော် အိုးမြေကုန်းကျေးရွာ လူထုအားလုံး လယ်ယာလုပ်ငန်းကို အဓိကထား လုပ်ကိုင်ကြသည့်အတွက် မိုးတွင်းကာလ၊ ဆောင်းတွင်းကာလ များတွင် လယ်ယာလုပ်ငန်းခွင်နှင့် တိုက်ဆိုင်သောကြောင့် အလုပ်သမားရှားပါးခြင်း ကျေးရွာဖွံ့ဖြိုးတိုး တက်ရေး အတွက် အချိန်မပေးနိုင်ခြင်း စသည့် အခက်အခဲများနှင့် ကြုံတွေ့ရသည့်အတွက် အောင်မြင်သင့်သလောက် မအောင်မြင်နိုင်ပါ။ ထို့ကြောင့် ရာသီဥတုသာယာပြီး ကျေးရွာလူထုအားလုံး ပါဝင် လုပ်ဆောင်နိုင်သည့် ပွင့်လင်းရာသီတွင် လုပ်ငန်းခွဲများ လုပ်ဆောင်သင့်ပါကြောင်း သုံးသပ်မိပါသည်။



၃.၁။ကျေးရွာလူမှုရေးပြင်ပုံနှင့်သုံးသပ်ချက်





ဆွေးနွေးချက်

အိုးမြေကုန်းကျေးရွာတွင် အိမ်ခြေ(၁၁၇)အိမ်ရှိပြီး စီးပွားအဆင့်(၃)ဆင့်ရှိကြောင်း ဆွေးနွေးခဲ့ကြသည်။ ၎င်းအဆင့်များမှာ (၁) ချမ်းသာ၊ (၂) အလယ်အလတ်၊ (၃) နွမ်းပါးတို့ဖြစ်ပြီး လူတန်းစား(၃)မျိုးလုံး ကျေးရွာတွင် ပျံ့နှံ့၍ နေထိုင်ကြကြောင်း ဆွေးနွေးခဲ့ကြသည်။

သုံးသပ်ချက်

စီးပွားရေးအဆင့် (၃) မျိုးရှိပြီး ကျေးရွာများတွင် စုစည်းစွာ နေထိုင်ကြပါသည်။ အိုးမြေကုန်းကျေးရွာသည် ပင်လည်ဘူး-ဖောင်းပြင် လမ်းမကြီးနဘေးတွင် ကျေးရွာတွင် တည်ရှိရာတွင်ရှိလမ်းများ၊ ရွာချင်းဆက်လမ်းများမှာ မြေသားလမ်းများ ဖြစ်သောကြောင့် လမ်းပန်းဆက်သွယ်ရေး ခက်ခဲပါသည်။

ကလေးမွေးဖွားခြင်းအတွက် အရပ်လက်သည်ရှိပါသည်။ အဓိက ဆေးကုသမှုခံယူခြင်းကို ပင်လည်ဘူး မြို့နယ်ဆေးရုံသို့ သွားရောက်၍ ဆေးကုသမှုခံယူရပါသည်။ မိုးတွင်းကာလတွင် ဝမ်းရောဂါ၊ ငှက်ဖျားရောဂါများ ဖြစ်တက်သည်။

သောက်သုံးရေ-ကျေးရွာတွင် ရေတွင်းပိုင်းရှိပါသော်လည်း ပိုက်တွင်းအနည်းငယ်သာသဖြင့် သောက်သုံးရေ ဖူလုံမှုမရှိပါ။ ရွာ၏တောင်ပိုင်းတွင် ဘုန်းကြီးကျောင်း၊ ဓမ္မာရုံ၊ ရှိပါသည်။ ရွာ၏မြောက်ဘက်တွင် စာသင်ကျောင်း ရှိပါသည်။



၃.၂။ ကျေးရွာအရင်းအမြစ်ပြုမေပုံနှင့်သုံးသပ်ချက်





ဆွေးနွေးချက်

ပတ်ဝန်းကျင်ရှိ သဘာဝ အရင်းအမြစ်များနှင့် ပတ်သက်၍ သစ်တောများမှ ထင်းခုတ်သုံးစွဲမှုရှိပြီး ကျေးရွာအနီးတွင် ချောင်းရှိသောကြောင့် သဲရေများ လုံလောက်စွာ ရရှိမှုကြောင်းကို ဆွေးနွေးခဲ့ကြပါသည်။ စီးပွားရေးမှာ ယာကွက်၊ကိုင်းကွက်များတွင် ဟင်းသီး၊ဟင်းရွက်များ စိုက်ပျိုးကြပြီး ဝမ်းစာအနေဖြင့် စပါး၊နှမ်း၊နေကြာတို့ကို အဓိကစိုက်ပျိုးကြသည်။

ကျွဲ၊နွား၊ကြက်၊ဝက်တို့ကို တစ်ပိုင်တစ်နိုင် မွေးမြူကြပါသည်။ လမ်းပန်းဆက်သွယ်ရေး ခက်ခဲမှု စိုက်ပျိုးရေးနည်းပညာ အားနည်းသောကြောင့် စီးပွားရေး၊ပညာရေးများ နိမ့်ကျမှုများ ကြုံတွေ့ခဲ့ရပါသည်။

သုံးသပ်ချက်

အိုးမြေကုန်းကျေးရွာ ပတ်ဝန်းကျင်တွင် သစ်တောများ အနည်းငယ်ရှိပါသည်။ ချောင်းများမှ စိုက်ပျိုးရေးသဲများကို လုံလောက်စွာ ရရှိနိုင်ပါသည်။ ကျွဲ၊နွားများကို တစ်ပိုင်တစ်နိုင် မွေးမြူပြီး လယ်ယာစိုက်ပျိုးရေးအနေဖြင့် စပါး၊နှမ်း၊နေကြာတို့ကို လုပ်ကိုင်စိုက်ပျိုးကြပါသည်။ လမ်းပန်းဆက်သွယ်ရေး ခက်ခဲမှုကြောင့် ကျန်းမာရေး၊လူမှုရေး၊ စီးပွားရေး၊ပညာရေး အားနည်းကြောင်းတွေ့ရှိရပါသည်။



၄။အခက်အခဲလုပ်ငန်းများနှင့် မျှော်မှန်းချက်များဖော်ထုတ်ခြင်း

(ဒို့ဒါးအေကုဒ်း) အုပ်စု (ဒို့ဒါးအေကုဒ်း) ကျေးရွာ အခက်အခဲလုပ်ငန်း၊မျှော်မှန်းချက်များဖော်ထုတ်ခြင်း (အကျိုးဝင်သောလုပ်ငန်းများ)

ဦးစားပေးအဆင့်	အခက်အခဲ	လုပ်ငန်း	မျှော်မှန်းချက်	အချိုးသိမ်းအဖွဲ့	အချိုးသားအဖွဲ့	ဆောင်ရွက်ခဲ့သည့်/မည့်နှစ်
၄	ဝေဘက်စဉ်းပေးပို့ပေးအပ်ခြင်း အားလုံးခြင်းခြင်း	စက်ကွင်း၊ အဝတ် ကျွမ်းကျင်ခြင်း	ဘက်စဉ်းပေးပို့ခြင်း အဝတ်ကွင်း	ဘက်စဉ်းပေးပို့ခြင်း အဝတ်ကွင်း	ဘက်စဉ်းပေးပို့ခြင်း အဝတ်ကွင်း	ဘက်စဉ်းပေးပို့ခြင်း အဝတ်ကွင်း
၃	ကလေးငယ်များစာပေး ပေးပို့ပေးအပ်ခြင်း	KG ကျောင်းဆောင် ကလေးစာပေးခြင်း	ကလေးစာပေးခြင်း အဝတ်ကွင်း	ကလေးစာပေးခြင်း အဝတ်ကွင်း	ကလေးစာပေးခြင်း အဝတ်ကွင်း	ကလေးစာပေးခြင်း အဝတ်ကွင်း
၂	ကျေးလက် အဖွဲ့အစည်း	ကျေးလက်အဖွဲ့ အစည်း	ကျေးလက်အဖွဲ့ အစည်း	ကျေးလက်အဖွဲ့ အစည်း	ကျေးလက်အဖွဲ့ အစည်း	ကျေးလက်အဖွဲ့ အစည်း
၅	ကလေးများပေးပို့ခြင်း	ကလေးများပေးပို့ခြင်း	ကလေးများပေးပို့ခြင်း	ကလေးများပေးပို့ခြင်း	ကလေးများပေးပို့ခြင်း	ကလေးများပေးပို့ခြင်း
၁	ကလေးများစာပေးခြင်း	ကလေးများစာပေးခြင်း	ကလေးများစာပေးခြင်း	ကလေးများစာပေးခြင်း	ကလေးများစာပေးခြင်း	ကလေးများစာပေးခြင်း
၆	ကလေးငယ်များပေးပို့ခြင်း	ကလေးငယ်များပေးပို့ခြင်း	ကလေးငယ်များပေးပို့ခြင်း	ကလေးငယ်များပေးပို့ခြင်း	ကလေးငယ်များပေးပို့ခြင်း	ကလေးငယ်များပေးပို့ခြင်း
	အားလုံးခြင်းခြင်း	အားလုံးခြင်းခြင်း	အားလုံးခြင်းခြင်း	အားလုံးခြင်းခြင်း	အားလုံးခြင်းခြင်း	အားလုံးခြင်းခြင်း

ပိုင်ဆွမ်းစွမ်းသူ ကျား (၃၅) ဦး၊ မ (၂၄) ဦး ရက်စွဲ၊ ၁၁ - ၁၀ - ၂၀၂၀ မှတ်တမ်းတင်သူ (လူထုစည်းရုံးရေးမှူး) ဦး/ဒေါ်ခေမာယုဒ်း



ဆွေးနွေးချက်

အမျိုးသမီး၊ အမျိုးသားအုပ်စုများမှ ကျေးရွာ အခက်အခဲများကို ဦးစွာ ဆွေးနွေးခြင်း၊ မျှော်မှန်းချက်ကို ဆွေးနွေးခြင်း၊ အခက်အခဲများကို ဖြေရှင်းနိုင်ရေးအတွက် ဆောင်ရွက်ရမည့် လုပ်ငန်းများ ကို ဆွေးနွေးခဲ့ကြပါသည်။

သုံးသပ်ချက်

ဆွေးနွေးရရှိလာသော ကျေးရွာဖွံ့ဖြိုးရေး လုပ်ငန်းများ အား သက်ဆိုင်ရာ အဖွဲ့အစည်းများနှင့် ချိတ်ဆက် ဆောင်ရွက်သွားရန် လိုအပ်ကြောင်း၊ ကျေးရွာခွဲခေါင်းဆောင်များ၊ အုပ်စု အုပ်ချုပ်ရေးမှူးများ မှတစ်ဆင့် မြို့နယ် စီမံခန့်ခွဲမှု၊ ကော်မတီ သို့ဆက်လက်တင်ပြရန် လိုအပ်ကြောင်း သုံးသပ်ရပါသည်။



၅။ ဦးစားပေးအစီအစဉ်ပြဇယား (Matrix Ranking)

အခြားအကျဉ်းချုပ် = ကျေးရွာအုပ်စု၊ အခြားအကျဉ်းချုပ် = ကျေးရွာအုပ်စု၊ ကျေးရွာအုပ်စု၊ ကျေးရွာအုပ်စု

စဉ်	အကြောင်းအရာ	၁	၂	၃	၄	၅	၆	၇	၈	၉	၁၀	ရမှတ်	အဆင့်	မှတ်ချက်
၁	စက်ကွင်းအသစ်	X	၂	၃	၄	၅	၆	၇	၈	၉		၅	၄	
၂	KG ကျောင်းဆောက်	X	X	၃	၄	၅	၆	၇	၈	၉		၃	၃	မှတ်ချက်
၃	ကျေးရွာတွင်းလမ်း		X	X	၃	၅	၆	၇	၈	၉		၄	၂	မှတ်ချက်
၄	အသစ်ကျောင်း			X	X	၅	၆	၇	၈	၉		၁	၅	
၅	အသစ်ကျောင်း				X	X	၅	၇	၈	၉		၅	၁	မှတ်ချက်
၆	ကျေးရွာအုပ်စု					X	X	၇	၈	၉		၀	၆	
၇								X	X	၉				
၈									X	X				
၉										X	X			
၁၀											X			

ပိုင်ဆိုင်ဆွေးနွေးသူ ကျား (၃၅)၊ (၂၄) ဦး၊ ကော်မရှု၊ ၁၁-၁၀-၂၀၁၈၊ မှတ်တမ်းတင်သူ (လူထုစည်းရုံးရေးမှူး) ဦးမောင်ကျော်



ဆွေးနွေးချက်

အိုးမြေကုန်းကျေးရွာအနေဖြင့် ဗဟုသုတဖွံ့ဖြိုး တိုးတက်လာစေရန် တံတားများ မရှိခြင်း၊ သောက်သုံးရေ မလုံလောက်မှုကြောင့် စက်ရေတွင်း ရေကန်များလိုအပ်ခြင်း၊ ရွာချင်းဆက်လမ်းများ ခက်ခဲမှုကြောင့် ရွာချင်းဆက်လမ်း၊ တံတားများလိုအပ်ခြင်း၊ ဗဟုသုတ နည်းပါးမှုကြောင့် စာကြည့်တိုက်များ လိုအပ်ခြင်း စသည့် အခက်အခဲများကို ဆွေးနွေးခဲ့ကြပါသည်။

သုံးသပ်ချက်

စီမံကိန်းပထမနှစ်တွင် - ရွာတွင်းလမ်း ပြုပြင်ခြင်းလုပ်ငန်း ကို ရံပုံငွေ (၁၀၀၀၀၀) ကျပ်ဖြင့် ဆောက်လုပ်ပြီးစီးခဲ့ပါသည်။

စီမံကိန်းဒုတိယနှစ်တွင် - အိုးမြေကုန်းကျေးရွာအနေဖြင့် ရွာတွင်းလမ်း (ကွန်ကရစ်ရေနတ်မြောင်း)ကို ထောက်ပံ့ငွေ (၁၀၀၀၀၀၀)ကျပ်ဖြင့် လည်းကောင်း၊ တောင်ဘို့လှကျေးရွာအနေဖြင့် ရွာချင်းဆက်မြေသားလမ်း (တောင်ဘို့လှ-တောင်ပင်းသာ) ပြုပြင် လုပ်ငန်းကို ထောက်ပံ့ငွေ (၁၀၀၀၀၀၀) ကျပ်ဖြင့် လည်းကောင်း၊ ပြုလုပ်ရန် သဘောတူညီခဲ့ကြပါသည်။

စီမံကိန်းတတိယနှစ်တွင် - အိုးမြေကုန်းကျေးရွာမှ စာသင်ကျောင်းဆောင်သစ် တည်ဆောက်ခြင်း လုပ်ငန်းကို ထောက်ပံ့ငွေ (၂၁၁၂၂၂၅၀)ကျပ်ဖြင့် လည်းကောင်း ပြုလုပ်ရန် သဘောတူညီခဲ့ကြပါသည်။

စီမံကိန်းစတုတ္ထနှစ်တွင် - တောင်ဘို့လှကျေးရွာမှ စာသင်ကျောင်းဆောင်သစ် ဆောက်လုပ်ခြင်း လုပ်ငန်းကို ထောက်ပံ့ငွေ (၁၄၀၈၀၀၀) ကျပ်ဖြင့် လည်းကောင်း၊ လုပ်ငန်းကို ရံပုံငွေ (၁၄၂၁၀၀၀)ကျပ်ဖြင့် လည်းကောင်း ပြုလုပ်ရန် သဘောတူညီခဲ့ပါသည်။



၆။ ဗင်းပုံစံကိုသုံးပြု၍ အဖွဲ့အစည်းများချိတ်ဆက်မှု နှင့် သုံးသပ်ချက်

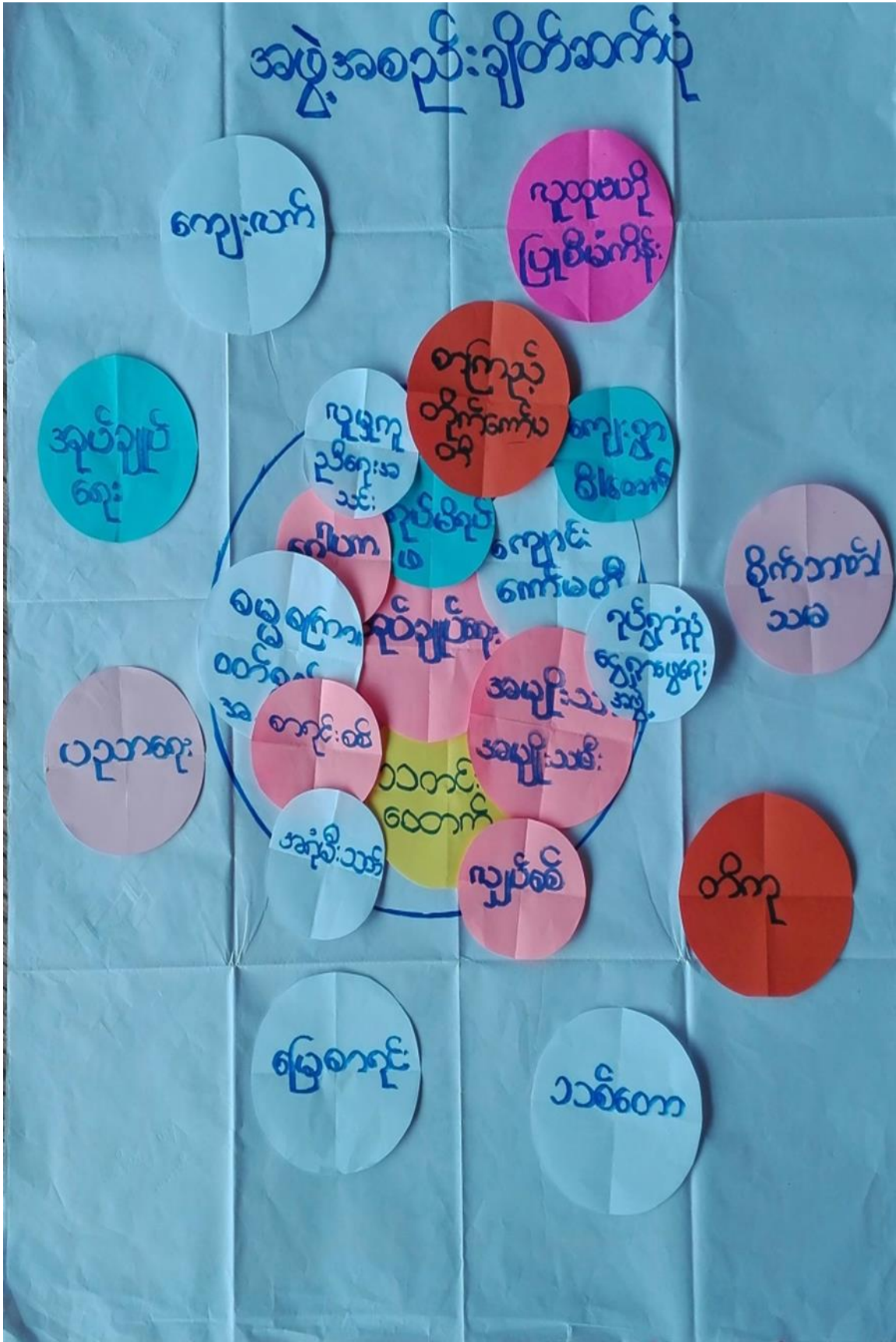



ဆွေးနွေးချက်

ကျေးရွာလူထုနှင့် အဖွဲ့အစည်းများ ချိတ်ဆက် ဆောင်ရွက်နေသည့် အနေအထားမှာ အုပ်ချုပ်ရေးအဖွဲ့၊ ကျောင်းကော်မတီအဖွဲ့၊ အမျိုးသမီး/အမျိုးသား အဖွဲ့၊ ဂေါပကအဖွဲ့၊ ကျေးရွာစီ/ထောက်ကော်မတီ အဖွဲ့၊ ရပ်မိရပ်ဖ၊ မူးယစ်ဆေးဝါးအဖွဲ့၊ သမချေးငွေ အဖွဲ့အစည်း များနှင့် ချိတ်ဆက်ဆောင်ရွက်ကြ ပါသည်။

အိုးမြေကုန်းကျေးရွာတွင် မြို့နယ်အထွေထွေ အုပ်ချုပ်ရေးဦးစီးဌာန၊ မွေးမြူရေးဌာန၊ စိုက်ပျိုးရေးဌာန၊ လဝက၊ မြို့နယ်ရဲတပ်ဖွဲ့၊ ပညာရေးဌာန၊ လူထုဗဟိုပြုစီမံကိန်း၊ သမချေးငွေ၊ စိုက်ဘဏ် စသည် ဌာနများနှင့် ချိတ်ဆက် ဆောင်ရွက်ခဲ့ပါသည်။

အသက်မွေးဝမ်းကျောင်း လုပ်ငန်းအတွက် အရင်းအနှီးရရှိရန် မြို့နယ် သမဝါယမအသင်း၊ ချေးငွေပံ့ပိုးသည့်ဌာန၊ အဖွဲ့အစည်းများနှင့် ချိတ်ဆက်ဆောင်ရွက်နိုင်ပြီး စိုက်ပျိုးရေးထုတ်ကုန် တိုးချဲ့ဆောင်ရွက်သင့်ပါသည်။

သုံးသပ်ချက်

အိုးမြေကုန်းကျေးရွာတွင်းရှိ အဖွဲ့အစည်းများမှာ ချိတ်ဆက်မှု အားကောင်းကြောင်း တွေ့ရပါသည်။ ပြင်ပ အဖွဲ့အစည်းများနှင့် ပတ်သက်၍ မြေစာရင်းဌာန၊ သစ်တောဌာန၊ မီးသတ်တပ်ဖွဲ့၊ မြို့နယ်အုပ်ချုပ်ရေး၊ လူထုဗဟိုပြုစီမံကိန်း၊ ကျေးလက်ဒေသ ဖွံ့ဖြိုးတိုးတက်ရေးဦးစီးဌာန၊ စိုက်ဘဏ်တို့နှင့်မှာ ချိတ်ဆက်မှုအားကောင်းပြီး ပညာရေး၊ ကျန်းမာရေးဌာနတို့နှင့်မှာ ချိတ်ဆက်မှု အနည်းငယ် အားနည်းသေးကြောင်း တွေ့ရပါသည်။ မြို့နယ်ပညာဌာနနှင့် ချိတ်ဆက်မှု အားကောင်းလာပါက ကျေးရွာရှိကလေးများ၏ ပညာရေး ကောင်းလာမည် ဖြစ်ကြောင်းတွေ့ရပါသည်။



၇။ ပင်ကူအိမ်ဖြင့်သုံးသပ်ခြင်း

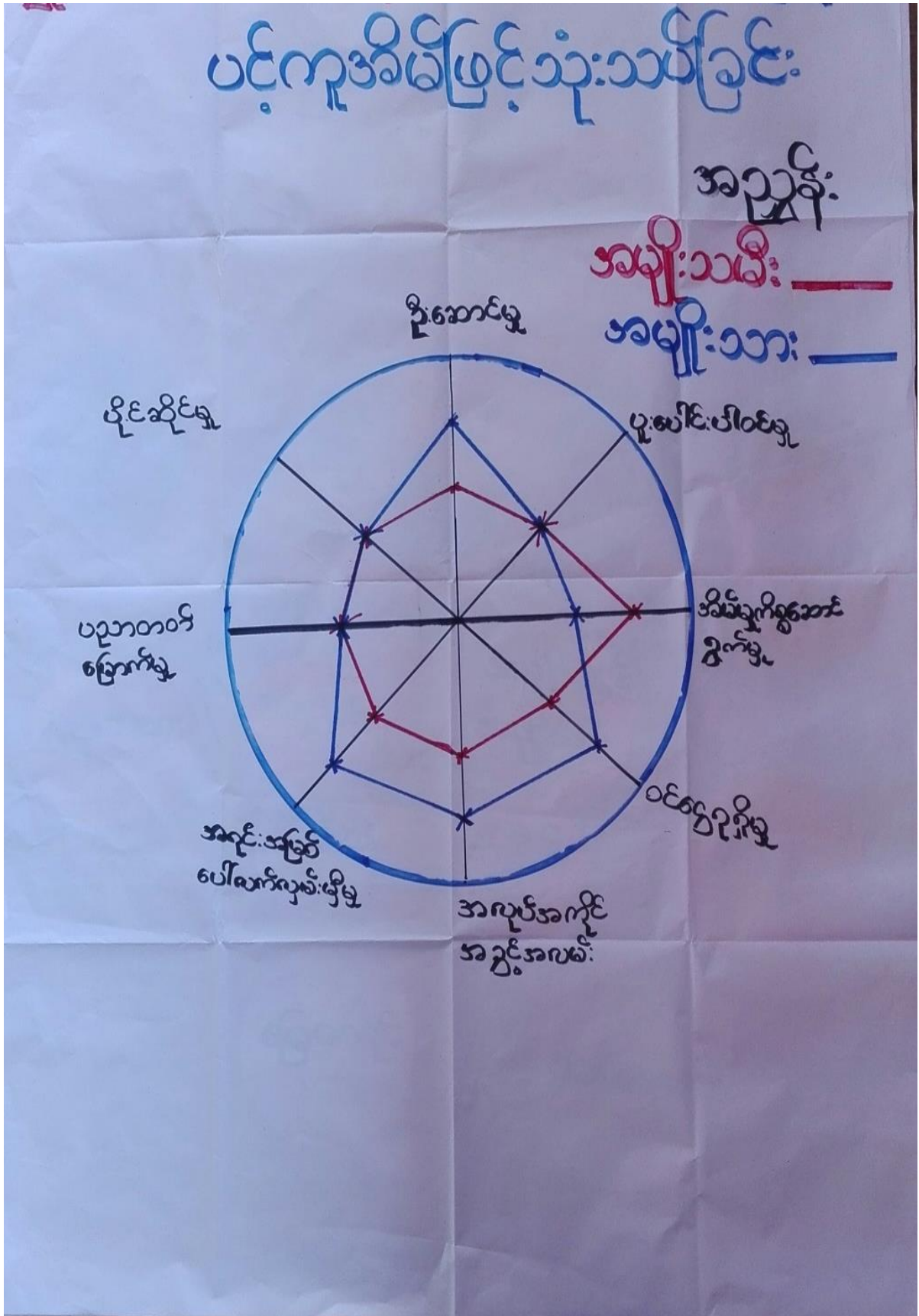



ဆွေးနွေးချက်

အမျိုးသား၊ အမျိုးသမီးတန်းတူ အခွင့်ရေးရရှိမှုနှင့်ပတ်သက်၍ ခေါင်းစဉ်(၈)ခုဖြင့် ဆွေးနွေးခဲ့ကြပါသည်။ ယနေ့ခေတ် နေထိုင်မှုစနစ်တွင် ခေါင်းဆောင်မှု၊ အလုပ်အကိုင်အခွင့်အလမ်း၊ ပစ္စည်းဥစ္စာပိုင်ဆိုင်မှု၊ အရင်းအမြစ်လက်လှမ်းမီမှု၊ ဝင်ငွေရရှိမှုနှင့် ပညာတတ်မြောက်မှုစသည့် နေရာများတွင် အမျိုးသားများမှ သာလွန်မှုရှိပြီး အမျိုးသမီးများအား နေရာပေးရန်၊ အိမ်မှုကိစ္စဆောင်ရွက်မှုတွင် အမျိုးသားဘက်မှ အမျိုးသမီးများအား ဝိုင်းကူလုပ်ကူပေးကြရန် ဆွေးနွေးခဲ့ကြပါသည်။

သုံးသပ်ချက်



အိုးမြေကုန်းကျေးရွာ အနေဖြင့် ခေါင်းဆောင်မှု၊ ပူပေါင်းပါဝင်မှုများတွင် အမျိုးသား၊ အမျိုးသမီး ဆွေးနွေးတိုင်ပင်၍ တန်းတူ ဆုံးဖြတ်ဆောင်ရွက်ကြောင်း တွေ့ရသည်။ ပညာတတ်မြောက်မှု၊ ဝင်ငွေရရှိမှု၊ အလုပ်အကိုင် အခွင့်အလမ်း၊ အရင်းအမြစ်လက်လှမ်းမီမှုများတွင် အမျိုးသားများမှာ အနည်းငယ်သာလွန်၍ အိမ်မှုကိစ္စတွင် အမျိုးသမီးများမှ အစစအရာရာ ဆောင်ရွက်ရကြောင်းကို တွေ့ရပါသည်။ သို့သော် ဤကျေးရွာသည် ကျား၊မရေးရာကွဲပြားမှု အနည်းငယ်သာရှိကြောင်း တွေ့ရှိရပါသည်။



၈။ ကျားမရေးရာကို ခွဲခြမ်းစိတ်ဖြာခြင်း

ကျားမရေးရာခွဲခြမ်းစိတ်ဖြာခြင်း

အသုံးပြုခြင်း

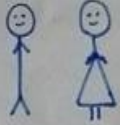
လယ်၊
ပဲ

ရွှေ

ငွေကြေး



သဲ၊
ကျောက်

တောထွက်
ပစ္စည်း

ကျွေးမွေးရေး

လယ်၊
ပဲ

ထိန်းချုပ်ခြင်း

ကျွေးမွေးရေး

ရွှေ

လယ်၊
ပဲ

ငွေကြေး

တောထွက်
ပစ္စည်း



ဆွေးနွေးချက်

အိုးမြေကုန်းကျေးရွာ အတွင်းတွင် ကျားမရေးရာ ခွဲခြမ်းစိတ်ဖြာခြင်းနှင့် ပတ်သက်၍ အမျိုးသားများသစ်၊ ဝါးလှည်းလယ်၊ ကျွဲနွားများကို အသုံးပြုမှုရှိပြီး အမျိုးသမီးများမှာ တောထွက်ပစ္စည်း၊ အိမ်မွေးတိရစ္ဆာန်၊ ရွှေ့ကို အသုံးပြုမှုရှိကြောင်း ဆွေးနွေးခဲ့ကြပါသည်။ စပါး၊ ပဲ၊ နှမ်း၊ သဲ၊ ကျောက်များကို ကျားမနှစ်မျိုးစလုံးက အသုံးပြုကြကြောင်းကို ဆွေးနွေးခဲ့ကြပါသည်။ ထိန်းချုပ်မှုပိုင်းတွင် အမျိုးသားများမှ သစ်၊ ဝါး၊ ကျွဲနွား၊ ကျောက်၊ သဲများကို ထိန်းချုပ်နိုင်သော်လည်း အမျိုးသမီးများမှာ ရွှေ့ရေတို့ကို ထိန်းချုပ်နိုင်မှုရှိကြောင်း ဆွေးနွေးခဲ့ကြပါသည်။ လှည်းလယ်၊ အိမ်မွေးတိရစ္ဆာန်၊ ဆန်၊ စပါးတို့ကို အမျိုးသား၊ အမျိုးသမီးနှစ်ဦးစလုံးက ထိန်းချုပ်ခဲ့ကြောင်းကို ဆွေးနွေးခဲ့ကြပါသည်။

သုံးသပ်ချက်

အိုးမြေကုန်းကျေးရွာ အတွင်းတွင် ကျားမရေးရာနှင့် ပတ်သက်ပြီး အမျိုးသားများက ကျွဲနွားများကို အသုံးပြုမှုရှိပြီး အမျိုးသမီးများက ရွှေ့ကိုသာ အသုံးပြုမှုရှိကြောင်း တွေ့ရပါသည်။ စပါး၊ ပဲ၊ နှမ်း၊ ငွေကြေး၊ သစ်တောထွက်ပစ္စည်းနှင့် အိမ်မွေးတိရစ္ဆာန်တို့ကို ကျားမနှစ်ဦးစလုံးက သုံးစွဲမှုရှိကြောင်း တွေ့ရပါသည်။ အမျိုးသားများက သဲကိုထိန်းချုပ်မှုရှိပြီး အမျိုးသမီးများအနေဖြင့် ထိန်းချုပ်မှုမရှိကြောင်း တွေ့ရပါသည်။ ကျားမနှစ်မျိုးစလုံးမှာ ရွှေ့၊ ပါး၊ ပဲ၊ နှမ်း၊ ကျွဲနွား၊ ငွေကြေး၊ အိမ်မွေးတိရစ္ဆာန်တို့ကို ထိန်းချုပ်မှုရှိကြောင်း တွေ့ရပါသည်။



၉။ကျေးရွာအိမ်မက်မြေပုံသုံးသပ်ခြင်း





ဆွေးနွေးချက်

အိုးမြေကုန်းကျေးရွာရှိ ကလေးများအခန်း မလုံလောက်စွာ ပညာသင်ကြားနိုင်ရန် စာသင်ကျောင်း၊ မူကြိုကျောင်းဆောင်များ ဆောက်လုပ်နိုင်ပြီး လမ်းခရီးအဆင်ပြေ၍ စီးပွားရေးများ အဆင်ပြေလာစေရန် လမ်းတံတားများ ဆောက်လုပ်လုပ်နိုင်ခြင်း၊ ဗဟုသုတ ဖွံ့ဖြိုးတိုးတက်လာစေရန် စာကြည့်တိုက်များ ဆောက်လုပ်ခြင်း၊ သောက်သုံးရေ လုံလောက်မှုရှိစေရန် စက်ရေတွင်း ရေကန်များတည်ဆောက်ခြင်း၊ အုပ်စုတွင်းလမ်းများကောင်းမွန်ပြီး လျှပ်စစ်မီးများ လင်းခြင်းဖြင့် ကျေးရွာ ဖွံ့ဖြိုးရေး မျှော်မှန်းချက်များကို ဆွေးနွေးခဲ့ကြပါသည်။

စပါး၊ပဲ၊နှမ်းကို လုပ်ကိုင်ကြသော်လည်း နည်းပညာ မရှိမှုတို့ကြောင့် သီးနှံထွက်နှုန်း ကျဆင်းကြောင်းကို ဆွေးနွေးခဲ့ကြပါသည်။ စိုက်ပျိုးရေး နည်းပညာ၊ မွေးမြူရေးနည်းပညာ၊ ဆိုင်ကယ်ပြင်သင်တန်း၊ လက်မှုပညာများ တတ်မြောက်ပါက လူမှုစီးပွား၊ ကျန်းမာရေးများ အဆင်ပြေပြီး ဖွံ့ဖြိုးတိုးတက်သော ကျေးရွာဖြစ်လာတော့မည် ဆိုသည်အကြောင်းကို ဆွေးနွေးခဲ့ကြပါသည်။

သုံးသပ်ချက်

ကျေးရွာသို့စီမံကိန်းများ ဝင်ရောက်မှုကြောင့် စာသင်ကျောင်း၊ မူကြိုကျောင်း၊ စာကြည့်တိုက်၊လမ်း ။တံတား၊ ရေတွင်းရေကန်များ ဆောက်လုပ်နိုင်မည်ဆိုပါက အသိပညာ ဖွံ့ဖြိုးတိုးတက်လာမည် ဖြစ်ကြောင်းတွေ့ရပါသည်။ စိုက်ပျိုးရေးနည်းပညာ၊ မွေးမြူရေး နည်းပညာများရရှိပါက သီးနှံအထွက်နှုန်းတိုးပြီး စီးပွားရေး အဆင်ပြေလာမည် ဖြစ်ကြောင်းကို တွေ့ရှိရပါသည်။ ကိုယ်ပိုင်လုပ်ငန်းများ ရှိခြင်းကြောင့် ဝင်ငွေများရရှိနိုင်ပြီး ကျန်းမာရေး၊ လူမှုရေး၊ ပညာရေး၊ စီးပွားရေး အဆင်ပြေလာမည်ဟု မျှော်မှန်းထားကြောင်းကို တွေ့ရှိရပါသည်။



၇။ ကျေးရွာကော်မတီဖွဲ့စည်းခြင်းနှင့်ဖွံ့ဖြိုးရေးစီမံချက်ရေးဆွဲခြင်း မှတ်တမ်းဓါတ်ပုံများ



မိတ်ဆက်အစည်းဝေးမှတ်တမ်းဓါတ်ပုံ



စေတနာ့ဝန်ထမ်းရွေးချယ်ခြင်း မှတ်တမ်းဓါတ်ပုံ



ကော်မတီဖွဲ့စည်းခြင်းမှတ်တမ်းဓာတ်ပုံ



ကျေးရွာဖွံ့ဖြိုးရေးစီမံချက်ရေးဆွဲခြင်း မှတ်တမ်းဓာတ်ပုံ



အမျိုးသားအုပ်စု မှတ်တမ်းခါတ်ပုံ



အမျိုးသမီးအုပ်စု မှတ်တမ်းခါတ်ပုံ



ထိခိုက်လွယ်အုပ်စု မှတ်တမ်းခါတ်ပုံ



လူငယ်အုပ်စု မှတ်တမ်းခါတ်ပုံ



၈။ ကော်မတီများစာရင်း

(ဒြီးမြေကျွန်း) ကျေးရွာ စီမံကိန်းအထောက်အကူပြုကော်မတီ

(ဒြီးမြေကျွန်း) ကျေးရွာအုပ်စု

စီမံကိန်း (၂၀၀၅ခု) စက်ဝန်း

စဉ်	အမည်	ရာထူး
၁	ဦးထွန်းမြင့်	ကျေးရွာ စီ/ထောက် ဥက္ကဋ္ဌ
၂		ကျေးရွာ စီ/ထောက် ဥက္ကဋ္ဌ
၃	ဒေါ်သင်းသင်းဘွယ်	ဝယ်ယူရေးအဖွဲ့ ခေါင်းဆောင်
၄	ဦး ရိုးဇော်	ဝယ်ယူရေးအဖွဲ့ အဖွဲ့ဝင်
၅	ဦးခင်မောင်သန်း	ဝယ်ယူရေးအဖွဲ့ အဖွဲ့ဝင်
၆	ဒေါ်မြင့်ဖြူ	စောင့်ကြည့်ကြီးကြပ်ရေးအဖွဲ့ ခေါင်းဆောင်
၇	ဦးကျော်နှောင်း	စောင့်ကြည့်ကြီးကြပ်ရေးအဖွဲ့ဝင်
၈	ဦးဖြူညွန့်ဦး	စောင့်ကြည့်ကြီးကြပ်ရေးအဖွဲ့ဝင်
၉	ဦးကျော်အောင်	လည်ပတ်/ပြင်ထိန်းအဖွဲ့ဝင်၊ ခေါင်းဆောင်
၁၀	ဒေါ်ခင်မြင့်	လည်ပတ်/ပြင်ထိန်းအဖွဲ့ဝင်
၁၁	ဦးကျော်ဦး	လည်ပတ်/ပြင်ထိန်းအဖွဲ့ဝင်
၁၂	ဦးစောအောင်	ဝေဖန်၊ အကြံပြု၊ တိုင်ကြားချက်ဖြေရှင်းရေး ကျေးရွာ ကိုယ်စားလှယ်
၁၃	ဒေါ်သန်းထွေး	ဝေဖန်၊ အကြံပြု၊ တိုင်ကြားချက်ဖြေရှင်းရေး ကျေးရွာ ကိုယ်စားလှယ်
၁၄	ဦးကျော်သိဟ	စေတနာ့ဝန်ထမ်း
၁၅	ဒေါ်နုနုဦး	စေတနာ့ဝန်ထမ်း
၁၆	ဒေါ်ခင်ချိုဖြူ	ကျေးရွာငွေစာရင်းကိုင်



(ဒဂုံ၊ ခြောက်လှည့်) ကျေးရွာ စီမံကိန်းအထောက်အကူပြုကော်မတီ

(ဒဂုံ၊ ခြောက်လှည့်) ကျေးရွာအုပ်စု

စီမံကိန်း (ဒုတိယအကြိမ်) စက်ဝန်း

စဉ်	အမည်	ရာထူး
၁	ဦးစောဇော်	ကျေးရွာ စီ/ထောက် ဥက္ကဋ္ဌ
၂	ဒေါ်သင်းသင်းသွယ်	ကျေးရွာ စီ/ထောက် ဥက္ကဋ္ဌ
၃	ဦးဖေအောင်	ဝယ်ယူရေးအဖွဲ့ ခေါင်းဆောင်
၄	ဦးဖိုးဖြူ	ဝယ်ယူရေးအဖွဲ့ အဖွဲ့ဝင်
၅	ဒေါ်ကင်မာဝင်း	ဝယ်ယူရေးအဖွဲ့ အဖွဲ့ဝင်
၆	ဒေါ်မြကြည်	စောင့်ကြည့်ကြီးကြပ်ရေးအဖွဲ့ ခေါင်းဆောင်
၇	ဒေါ်ခင်မျိုး	စောင့်ကြည့်ကြီးကြပ်ရေးအဖွဲ့ဝင်
၈	ဦးကြည်ကျော်၊ ဦး	စောင့်ကြည့်ကြီးကြပ်ရေးအဖွဲ့ဝင်
၉	ဦးလော်မင်းကျွန်း	လည်ပတ်/ပြင်ထိန်းအဖွဲ့ဝင်
၁၀	ဦးကျော်ဇော်	လည်ပတ်/ပြင်ထိန်းအဖွဲ့ဝင်၊ ခေါင်းဆောင်
၁၁	ဒေါ်မြမာဝင်း	လည်ပတ်/ပြင်ထိန်းအဖွဲ့ဝင်
၁၂	ဦးစောအောင်	ဝေဖန်အကြံပြုတိုင်ကြားချက်ဖြေရှင်းရေး ကျေးရွာ ကိုယ်စားလှယ်
၁၃	ဒေါ်သန်းလွေး	ဝေဖန်အကြံပြုတိုင်ကြားချက်ဖြေရှင်းရေး ကျေးရွာ ကိုယ်စားလှယ်
၁၄	ဦးကျော် ဘိတာ	စေတနာ့ဝန်ထမ်း
၁၅	ဒေါ်စန်းမြင့်အေး	စေတနာ့ဝန်ထမ်း
၁၆	ဒေါ်ခင်မျိုးမြ	ကျေးရွာငွေစာရင်းကိုင်



(ဒဂုံ၊ မြေကုန်း) ကျေးရွာ စီမံကိန်းအထောက်အကူပြုကော်မတီ

(ဒဂုံ၊ မြေကုန်း) ကျေးရွာအုပ်စု

စီမံကိန်း (ဟက်ယန္တရပ်) စက်ဝန်း

စဉ်	အမည်	ရာထူး
၁	ဦးမောင်ကျား	ကျေးရွာ စီ/ထောက် ဥက္ကဋ္ဌ
၂	ဒေါ်သစ်၊ သစ်၊ သွယ်	ကျေးရွာ စီ/ထောက် ဥက္ကဋ္ဌ
၃	ဦးမောင်စိုး	ဝယ်ယူရေးအဖွဲ့ ခေါင်းဆောင်
၄	ဒေါ်သန်းထွေး	ဝယ်ယူရေးအဖွဲ့ အဖွဲ့ဝင်
၅	ဦးဖိုးဖြာ	ဝယ်ယူရေးအဖွဲ့ အဖွဲ့ဝင်
၆	ဒေါ်စန်းကြည်	စောင့်ကြည့်ကြီးကြပ်ရေးအဖွဲ့ ခေါင်းဆောင်
၇	ဒေါ်ဝင်းမေ	စောင့်ကြည့်ကြီးကြပ်ရေးအဖွဲ့ဝင်
၈	ဦးဖိုးသေ	စောင့်ကြည့်ကြီးကြပ်ရေးအဖွဲ့ဝင်
၉	ဦးကျော်ဇော်	လည်ပတ်/ပြင်ထိန်းအဖွဲ့ဝင် ၊ ဒေါ်ဇော်အောင်
၁၀	ဦးမြတ်သိန်း	လည်ပတ်/ပြင်ထိန်းအဖွဲ့ဝင်
၁၁	ဒေါ်မြမာဝင်း	လည်ပတ်/ပြင်ထိန်းအဖွဲ့ဝင်
၁၂	ဦးမင်းခင်ဦး	ဝေဖန်အကြံပြုတိုင်ကြားချက်ဖြေရှင်းရေး ကျေးရွာ ကိုယ်စားလှယ်
၁၃	ဒေါ်မနွဲ့	ဝေဖန်အကြံပြုတိုင်ကြားချက်ဖြေရှင်းရေး ကျေးရွာ ကိုယ်စားလှယ်
၁၄	ဦးကျော်ဘိတာ	စေတနာ့ဝန်ထမ်း
၁၅	ဒေါ်စိန်ဇော်	စေတနာ့ဝန်ထမ်း
၁၆	ဒေါ်ခင်ချိုဖြူ	ကျေးရွာငွေစာရင်းကိုင်



(ဒဂုံ၊ ဇေယျာပုံ) ကျေးရွာ စီမံကိန်းအထောက်အကူပြုကော်မတီ

(ဒဂုံ၊ ဇေယျာပုံ) ကျေးရွာအုပ်စု

စီမံကိန်း (စတုတ္ထနှစ်) စက်ဝန်း

စဉ်	အမည်	ရာထူး
၁	ဦးမောင်ကျား	ကျေးရွာ စီ/ထောက် ဥက္ကဋ္ဌ
၂	ဒေါ်သဇာတ်သဇာတ်သွယ်	ကျေးရွာ စီ/ထောက် ဥက္ကဋ္ဌ
၃	ဦးမောင်စို	ဝယ်ယူရေးအဖွဲ့ ခေါင်းဆောင်
၄	ဒေါ်သန်းထွေး	ဝယ်ယူရေးအဖွဲ့ အဖွဲ့ဝင်
၅	ဦးဖိုးဥာ	ဝယ်ယူရေးအဖွဲ့ အဖွဲ့ဝင်
၆	ဦးဖိုးဝေး	စောင့်ကြည့်ကြီးကြပ်ရေးအဖွဲ့ ခေါင်းဆောင်
၇	ဒေါ်ဖြူဖြူဥာ	စောင့်ကြည့်ကြီးကြပ်ရေးအဖွဲ့ဝင်
၈	ဒေါ်ဝင်းမေ	စောင့်ကြည့်ကြီးကြပ်ရေးအဖွဲ့ဝင်
၉	ဦးကျော်နှောဇော်	လည်ပတ်/ပြင်ထိန်းအဖွဲ့ဝင်၊ ဒေါ်ဇော်အောင်
၁၀	ဦးဇော်အောင်	လည်ပတ်/ပြင်ထိန်းအဖွဲ့ဝင်
၁၁	ဒေါ်ဖြူမာဝင်း	လည်ပတ်/ပြင်ထိန်းအဖွဲ့ဝင်
၁၂	ဦးမင်းခက်ဦး	ဝေဖန်အကြံပြုတိုင်ကြားချက်ဖြေရှင်းရေး ကျေးရွာ ကိုယ်စားလှယ်
၁၃	ဒေါ်မနွဲ့	ဝေဖန်အကြံပြုတိုင်ကြားချက်ဖြေရှင်းရေး ကျေးရွာ ကိုယ်စားလှယ်
၁၄	ဦးကျော်ဘိဟ	စေတနာ့ဝန်ထမ်း
၁၅	ဒေါ်ခင်အေး	စေတနာ့ဝန်ထမ်း
၁၆	ဒေါ်ခင်ချိုမြ	ကျေးရွာငွေစာရင်းကိုင်



၉။ ပုံစံ(၁) ကျေးရွာအခြေခံချက်လက်များ

ပုံစံ - ၁ - ၁ ကျေးရွာအခြေခံအချက်အလက်များ (Form PC 1)

လမ်းညွှန်ချက်။ ကျေးရွာတစ်ရွာသို့ ပထမဆုံးမိတ်ဆက်ခရီး သွားရောက်သောအခါ လူထုစည်းရုံးရေးမှူးသည် ကျေးရွာခေါင်းဆောင်များအား ကျေးရွာအချက်အလက်များကို မေတ္တာရပ်ခံ၍ တောင်းခံရသည်။ ဤအချက်အလက်များကို စီမံကိန်းမိတ်ဆက်အစည်းဝေးမတိုင်မီတောင်းခံရမည်။ စီမံကိန်းမိတ်ဆက်အစည်းဝေးတွင် လူထုစည်းရုံးရေးမှူးသည် ဤအချက်အလက်များအား စစ်ဆေးပြီး မှန်ကန်အောင်ပြုလုပ်ရမည်။ ပြီးနောက်တွင် လူထုစည်းရုံးရေးမှူးမှ သတင်းအချက်အလက်ထံသို့ Tablets ၄ တစ်စုံ ဖြည့်သွင်းရမည်။

ကျေးရွာခေါင်းဆောင် အမည် ဒိုးလွန်းမြစ်	ကျေးရွာခေါင်းဆောင်၏ နံပါတ် ၀၉ ၇၇၁၅၄၉၇၇၃	လူထုစည်းရုံးရေးမှူး၏ အမည် ဒေါ်ခင်မာမာလွန်းမြစ်
ပြည်နယ်/တိုင်းဒေသကြီး စစ်ကိုင်း	မြို့နယ် ပင်လယ်ဘူး	ကျေးရွာအုပ်စု ဒိုးမြစ်ကျွန်း
		ကျေးရွာ ဒိုးမြစ်ကျွန်း

က။ လူဦးရေ

လူမျိုးစု	အိမ်ထောင်စုအရေအတွက်	ကိုးကွယ်သည့်ဘာသာ	အိမ်ထောင်စုအရေအတွက်
လူမျိုးစု (၁) -----	၁၁၆	ဘာသာ (၁) -----	၁၁၆
လူမျိုးစု (၂) -----		ဘာသာ (၂) -----	
လူမျိုးစု (၃) -----		ဘာသာ (၃) -----	
လူမျိုးစုရော အခြား		ဘာသာရော	
အရေအတွက်			
မသန်စွမ်းသူများ	၈-၁၆	၅၃	၁၉
သက်ကြီးရွယ်အိုများ (၆၅ နှစ် နှင့် အထက်)	လူဦး-၁၆ ၈-၂၃	"	၃၄၅
စံသဘောရောင်			

လူဦးရေ	အမျိုးသား (အရေအတွက်)	အမျိုးသမီး (အရေအတွက်)
လူမျိုးစု (၁) -----	၂၇၁	၃၀၇
လူမျိုးစု (၂) -----		
လူမျိုးစု (၃) -----		
အခြား		
အိမ်ထောင်စုစီး	၆၀	၅၆

(ခ) အခြေခံအဆောက်အအုံ အသုံးအဆောင်များ

စာသင်ကျောင်း	အမှတ် ခြစ်ပါ	ကျန်းမာရေး	အမှတ် ခြစ်ပါ	ဘာသာရေး အဆောက် အအုံများ	အမှတ် ခြစ်ပါ
အသက်တန်းကျောင်း	<input type="checkbox"/>	ဆေးရုံ	<input type="checkbox"/>	စေတီ	<input checked="" type="checkbox"/>
အလယ်တန်းကျောင်း	<input type="checkbox"/>	ကျန်းမာရေးဌာန	<input type="checkbox"/>	ဘုန်းကြီးကျောင်း	<input checked="" type="checkbox"/>
မူလတန်းကျောင်း	<input checked="" type="checkbox"/>	ကျန်းမာရေးဌာနခွဲ	<input type="checkbox"/>	ဟိန္ဒူဘုရားကျောင်း	<input type="checkbox"/>
မူကြိုကျောင်း	<input type="checkbox"/>	ဆေးပေးခန်း	<input type="checkbox"/>	ခရစ်ယာန်ကျောင်း	<input type="checkbox"/>
အခြား	<input type="checkbox"/>	အခြား	<input type="checkbox"/>	ဗလီ	<input type="checkbox"/>
				အခြား	<input type="checkbox"/>
မှတ်ချက်		မှတ်ချက်		မှတ်ချက်	



(ဂ) ကျွမ်းကျင်သူများမှတ်တမ်း (ကျေးရွာတွင်နေထိုင်သော သို့မဟုတ် တံခြားရွာမှလာရောက်သော ကျွမ်းကျင်သူများ)

(၁) စာသင်ကျောင်း			(၂) ကျန်းမာရေး			(၃) လက်မှုပညာရှင်		
	ရွာတွင်နေထိုင်သူ	အခြားရွာမှလာသူ		ရွာတွင်နေထိုင်သူ	အခြားရွာမှလာသူ		ရွာတွင်နေထိုင်သူ	အခြားရွာမှလာသူ
မှလတန်းပြဆရာ/မ	<input checked="" type="checkbox"/>	<input checked="" type="checkbox"/>	ဆရာဝန်	<input type="checkbox"/>	<input type="checkbox"/>	လက်သမားပန်းရုံ	<input checked="" type="checkbox"/>	<input type="checkbox"/>
အထက်တန်းပြဆရာ/မ	<input checked="" type="checkbox"/>	<input type="checkbox"/>	လက်ထောက်ကျန်းမာရေးမှူး	<input type="checkbox"/>	<input type="checkbox"/>		<input type="checkbox"/>	<input type="checkbox"/>
အလယ်တန်းပြဆရာ/မ	<input checked="" type="checkbox"/>	<input type="checkbox"/>	အမျိုးသမီးကျန်းမာရေးဆရာမ	<input type="checkbox"/>	<input checked="" type="checkbox"/>	လျှင်စစ်ကျွမ်းကျင်မီးသမား	<input type="checkbox"/>	<input type="checkbox"/>
မူကြိုဆရာ/မ	<input checked="" type="checkbox"/>	<input type="checkbox"/>	သားဖွားရေးဆရာမ	<input checked="" type="checkbox"/>	<input type="checkbox"/>	ရေပြိုက်သွယ်သူ	<input type="checkbox"/>	<input type="checkbox"/>
အခြား	<input type="checkbox"/>	<input type="checkbox"/>	ပြည်သူ့ကျန်းမာရေးလုပ်သား	<input type="checkbox"/>	<input type="checkbox"/>	စက်ပြင်ဆရာ	<input checked="" type="checkbox"/>	<input type="checkbox"/>
မှတ်ချက်			မှတ်ချက်			မှတ်ချက်		

(ဃ) ကျေးရွာသို့ ရောက်ရှိနိုင်သည့် လမ်းအခြေအနေ / ကျေးရွာတစ်ရွာသည် ၎င်း၏ ကျေးရွာအုပ်စုနှင့် ဆက်သွယ်ထားသော လမ်းအခြေအနေ (အောက်ပါပုံကို ဝိုင်းပါ)

ကျောက်ကြမ်းလမ်း
 ကတ္တရာလမ်း
 ကွန်ကရစ်လမ်း
 မော်တော်ဆိုင်ကယ်လမ်း
 ကျောက်ခင်းလမ်း
 ခြေသားလမ်း
 လူသွားလမ်း
 အခြား _____

(င) ကျေးရွာဖွံ့ဖြိုးမှုစီမံချက်

- (၁) လူထုပဟိုပြုစီမံကိန်းမတင်မီ ဤကျေးရွာတွင် ကျေးရွာဖွံ့ဖြိုးမှု စီမံချက်ရှိခဲ့ပါသလား? ပိုင်ပါ
 ရှိပါသည်/မရှိပါ/မသိပါ
- (၂) ရှိခဲ့ပါလျှင် ဤစီမံချက်ကို မည်သည့် ခုနှစ်တွင် ပြင်ဆင်ခဲ့ပါသနည်း? နှစ်-----/မသိပါ
- (၃) ဤစီမံချက်ကို ခြုံငုံအတည်ပြုခဲ့ပါသလား? ပြုခဲ့ပါသည်/မပြုခဲ့ပါ/မသိပါ

(စ) ခရီးအကွာအဝေး

- (၁) ဤကျေးရွာ၏ပဟိုမှ ၎င်းကျေးရွာအုပ်စု၏ပဟိုအထိ ခရီးမိုင်မည်မျှကွာဝေးသနည်း? မိုင်-----/မသိပါ
- (၂) ဤကျေးရွာမှ ၎င်းကျေးရွာအုပ်စု၏ပဟိုအထိ သွားလာရာတွင် ကြာမြင့်သည့်အချိန်။

ခြောက်သွေ့ရာသီတွင် ကြာချိန် ----- ထော်လာရီ/မော်တော်ဆိုင်ကယ်/ခြေလျင်/လား/မော်တော်ဘုတ်/အခြား -----

မိုးရာသီတွင် ကြာချိန် ----- ထော်လာရီ/မော်တော်ဆိုင်ကယ်/ခြေလျင်/လား/မော်တော်ဘုတ်/အခြား -----

(ဆ) ပတ်ဝန်းကျင်ဆိုင်ရာ သဘာဝဘေးအန္တရာယ်

ဤကျေးရွာတွင် ရေကြီးခြင်းကဲ့သို့ သဘာဝဘေးအန္တရာယ်ကျရောက်ဖူးခြင်း ရှိပါသလား။
 မရှိပါ ရှိပါသည် ရှိလျှင်ဖော်ပြပါ -----

(ဇ) ကျေးရွာတွင် ဖွဲ့စည်းထားသော အဖွဲ့အစည်းများ

လူထုပဟိုပြုစီမံကိန်းမတင်မီ ဤကျေးရွာတွင် ကျေးရွာဖွံ့ဖြိုးရေးအတွက် အစိုးရ (သို့) ရွာသားများကိုယ်တိုင် (သို့) စီမံကိန်းတစ်ခုခုမှ ဖွဲ့စည်းထားသည့် အဖွဲ့အစည်းများရှိပါသလား။

- (၁) ကျေးရွာအုပ်စုကြီးအဖွဲ့
- (၂) အမျိုးသားအဖွဲ့
၁. ကျောင်းကော်မတီအဖွဲ့
၄. ဂေါပကအဖွဲ့
၅. အကျွမ်းမြီးသတ်စာအဖွဲ့



(ရ) အထွေထွေအုပ်ချုပ်ရေး ဦးစီးဌာန (GAD) မှ မှတ်တမ်းတင်ထားခြင်း
 ဤကျေးရွာသည် အထွေထွေအုပ်ချုပ်ရေး ဦးစီးဌာန (GAD) မှ မှတ်တမ်းတင်ထားမှု ရှိပါသလား။
 မရှိပါ ရှိပါသည်

ကျေးရွာခေါင်းဆောင်

အမည် ဒီးထွန်းဖြူ

လက်မှတ် [Signature] နေ့စွဲ ၁၁-၁၀-၂၀၁၇

လူထုစည်းရုံးရေးမှူး

အမည် ဒေါ်မေသုဇွန်းဖြူ

[Signature]



၁၀။ပုံစံ ၈ ပြင်ဆင်ရေးအစီအစဉ်အချိန်ဇယား

ပုံစံ - ၈ - ပ - ပြင်ဆင်ရေးအစီအစဉ်အချိန်ဇယား (PC 2)

လမ်းညွှန်ချက်: သက်ဆိုင်ရာလူထုစည်းရုံးရေးအဖွဲ့/လက်ထောက်နည်းပညာအဖွဲ့များမှ စီမံကိန်းစက်ဝန်းအဆင့်တစ်ခုစီပြီးစီးတိုင်း ကျေးရွာနှင့် ကျေးရွာအုပ်စုအတွက် ဤပုံစံကို ပြည့်စုံစွာဖြည့်သွင်းရမည်။

စတင်ရုံးချုပ်/ရုံးခန်းအမည်: ဒေါ်ခင်မာမာအိမ်ထောင်ရေးအဖွဲ့

နေ့စွဲ: ၀၁.၁၀.၁၇ စက်ဝန်းအားအမှတ်ဖြစ်ပါ စက်ဝန်း(၁) စက်ဝန်း(၂) စက်ဝန်း(၃) စက်ဝန်း(၄)

ပြည်နယ်/တိုင်း: စစ်ကိုင်း ပြည်နယ်၊ မင်္ဂလာတောင်ညွန့် ကျေးရွာအုပ်စု၊ ဒိုးခေါက် ကျေးရွာ လောစာဒီ.၂

စီမံကိန်းဆောင်ရွက်မှုအဆင့်များ	နေ့စွဲ		အစည်းအဝေးတွင်တက်ရောက်သူအရေအတွက်			
	စတင်သည့်နေ့	ပြီးဆုံးသည့်နေ့	အချိုးသားအရေအတွက်	အချိုးသီးအရေအတွက်	အိမ်ထောင်စုအရေအတွက်	လူမျိုးစုသက်ရောက်သူအရေအတွက် နှင့် လူမျိုးစုအမည်
၁။ ကျေးရွာစီမံကိန်း စီမံကိန်းအစည်းအဝေး	၀၁.၁၀.၁၇	၀၁.၁၀.၁၇	၂၆	၂၁	၅၇	-
၂။ ကျေးရွာဖွံ့ဖြိုးရေး စီမံချက်ရေးဆွဲခြင်းအစည်းအဝေး	၀၁.၁၀.၁၇	၀၁.၁၀.၁၇	၂၅	၂၄	၅၉	-
၃။ ကျေးရွာအုပ်စု လုပ်ငန်းဆုံးဖြတ်ချက်ချသည့်အစည်းအဝေး	၀၁.၁၀.၁၇	၀၁.၁၀.၁၇	၅	၄	၉	-
၄။ မြို့နယ်အဆင့် စီမံကိန်းရေးဆွဲရေး နှင့် အကောင်အထည်ဖော်ရေးကော်မတီ၏ စီမံကိန်း သုံးသပ်မှုအစည်းအဝေး			၀	၀	၀	၀
၅။ မြို့နယ် စီမံကိန်းရေးဆွဲရေး နှင့် အကောင်အထည်ဖော်ရေး ကော်မတီ၏ဆုံးဖြတ်ချက် ရွာသို့ အသိပေးအကြောင်းကြားသည့် အစည်းအဝေး			၀	၀	၀	၀
၆။ စီမံကိန်းလုပ်ငန်းခွဲစီမံချက်ရေးဆွဲခြင်းအစည်းအဝေး			၀	၀	၀	၀
၆.၁။ စီမံကိန်းလုပ်ငန်း အကောင်အထည်ဖော်ရေးအစီအစဉ် ရေးဆွဲခြင်း			၀	၀	၀	၀



၆.၂။ ဝယ်ယူရေးအစီအစဉ် ရေးဆွဲခြင်း			
၆.၃။ ဆဋ္ဌကရေးကုန်ကျမှု လျာထားအစီအစဉ် ရေးဆွဲခြင်း			
၆.၄။ ပြင်/ထိန်းအစီအစဉ် ရေးဆွဲခြင်း			
၇။ စီမံကိန်းလုပ်ငန်းခွဲ တိုးတက်မှု စောင့်ကြည့်အစည်းအဝေး			
၇.၁။ အစည်းအဝေး ပထမအကြိမ်			
၇.၂။ အစည်းအဝေး ဒုတိယအကြိမ်			
၇.၃။ အစည်းအဝေး တတိယအကြိမ်			
၈။ စီမံကိန်းလုပ်ငန်းခွဲ အပြီးသတ်စစ်ဆေးခြင်း အစည်းအဝေး			
၉။ လူထုစစ်လေးမွဲအစည်းအဝေး			



၁၁။ပုံစံ ၈ ဥ ကျေးရွာဖွံ့ဖြိုးရေးဦးစားပေးအစီအစဉ်

ပုံစံ - ၈ - ဥ ကျေးရွာဖွံ့ဖြိုးရေး ဦးစားပေးအစီအစဉ် (Form PC 3)

လမ်းညွှန်ချက်၊ အဆင့်(၃) ကျေးရွာမှော်မှန်းချက်အစည်းအဝေး ပြီးဆုံးသောအခါ ကျေးရွာစီမံကိန်း အထောက်အကူပြု ကော်မတီသည် လူထုစည်းရုံးရေးမှူးအကူအညီဖြင့် ဤပုံစံကိုပြည့်စုံအောင် ဖြည့်သွင်းရမည်။

လူထုစည်းရုံးရေးမှူး/ဝန်ထမ်း အမည် - ဒေါ်မေသူ့အုန်းခင်

နေ့စွဲ ၀၁.၁၀.၂၀၁၇ စက်ဝန်းအား အမှတ်ခြစ်ပါ (✓) စက်ဝန်း(၁) စက်ဝန်း(၂) စက်ဝန်း(၃) စက်ဝန်း(၄)

ပြည်နယ်/တိုင်း	မြို့နယ်	ကျေးရွာအုပ်စု	ကျေးရွာ
<u>စစ်ကိုင်း</u>	<u>ပင်လယ်သူ</u>	<u>အိုးခြေကျွန်း</u>	<u>အိုးခြေကျွန်း</u>

က။ အခက်အခဲအတားအဆီးများအားဆွေးနွေးခြင်း - ယခုလက်ရှိအခြေအနေတွင် ဤကျေးရွာဖွံ့ဖြိုးတိုးတက်ရေးအတွက် အဓိက အခက်အခဲအတားအဆီးများသည် မည်သည်များဖြစ်ပါသနည်း။ (အမျိုးသား/သမီး အနည်းဆုံးအခက်အခဲ ၅ ခုစီဖော်ပြပါ)

အမျိုးသား အဖွဲ့မှ တင်ပြသောအခက်အခဲအတားအဆီးများ		အမျိုးသမီး အဖွဲ့မှတင်ပြသောအခက်အခဲအတားအဆီးများ	
၁	ကလေးများစာသင်ကြားကုသ	၁	ကလေးများစာသင်ကြားကုသ အ
၂	အသစ်မပြောခြင်း	၂	အစ်မပြောခြင်း
၃	ကျေးရွာတွင်းလမ်းဖွဲ့ချက်သစ်	၃	ကျေးရွာတွင်းလမ်းများဖွဲ့ချက်သစ်
၄	ပွားလှာဂရုစိုက်ခြင်း	၄	လှာဂရုစိုက်ခြင်း
၅	စာသင်ကျောင်းခန်းများကွဲပြား	၅	စာသင်ကျောင်းခန်းများကွဲပြား
၆	ရွာမရှိကျေးရွာများစာသင်ကြား	၆	ရွာမရှိကျေးရွာများစာသင်ကြား
၇	ကုသရေးအဖွဲ့အဖွဲ့အစည်း	၇	ကုသရေးအဖွဲ့အဖွဲ့အစည်း
၈	သောက်သုံးရေအတွက်အချိန်ပေးခြင်း	၈	သောက်သုံးရေအတွက်အချိန်ပေးခြင်း
၉	ကလေးများကျန်းမာရေးထိခိုက်ခြင်း	၉	ကလေးများကျန်းမာရေးထိခိုက်ခြင်း
၁၀	အကူအညီများမရှိခြင်း	၁၀	အကူအညီများမရှိခြင်း
၁၁	စိုက်ပျိုးရေးများအောင်မြင်မှုအား	၁၁	စိုက်ပျိုးရေးများအောင်မြင်မှုအား
၁၂	နည်းခြင်း၊ ရွေးချယ်ရေး၊ နည်းပ	၁၂	အားနည်းခြင်း၊ ရွေးချယ်ရေး၊ နည်း
၁၃	ပညာများမရှိခြင်း	၁၃	ပညာများမရှိခြင်း
၁၄	စာသင်ကျောင်းကွဲပြားမှုအားနည်းခြင်း	၁၄	စာသင်ကျောင်းကွဲပြားမှုအားနည်းခြင်း

ခ။ မှော်မှန်းခြင်း - နောင်လာမည့် (၅) နှစ် အတွင်း ကျေးရွာဖွံ့ဖြိုးရေး မှော်မှန်းလျာထားချက်များအား တင်ပြပါ။

အမျိုးသားအဖွဲ့မှ တင်ပြသောမှော်မှန်းချက်များ		အမျိုးသမီးအဖွဲ့မှ တင်ပြသောမှော်မှန်းချက်များ	
၁	စာသင်ကျောင်းပြုပြင်ပြင်ဆင်ခြင်း	၁	စာသင်ကျောင်းပြုပြင်ပြင်ဆင်ခြင်း
၂	ကလေးငယ်များစာသင်ကြား	၂	ကလေးများစာသင်ကြားကုသ
၃	ကုသရေးအဖွဲ့အဖွဲ့အစည်း	၃	အစ်မပြောခြင်း



၄	ကျေးရွာတွင်းလမ်းများပြု	၄	ကျေးရွာတွင်းလမ်းပြုပြင်ထိန်းသိမ်းရေး
၅	ပြင်ဆင်ရေး၊ လာကုအသစ်ပြင်ဆင်ရေး	၅	လာကုအသစ်ပြင်ဆင်ရေး၊ KGကျောင်း
၆	KG ကျောင်းဆောင်သစ်တည်	၆	ဆောင်သစ်တည်ဆောက်ပြီးစီးပြီး
၇	ဆောက်ပြီးစီးပြီးကလေးငယ်များ	၇	ကလေးငယ်များ စာသင်ရန်အသစ်
၈	စာသင်ရန်အသစ်ပြင်ဆင်ရေး	၈	ပြင်ဆင်ရေး၊ စက်ကုတွင်းတူးဖော်ပြီး
၉	စက်ကုတွင်းတူးဖော်ပြီးကျောက်	၉	ကျောက်ညှပ်တပ်ခြင်းများပြုလုပ်
၁၀	ညှပ်တပ်ခြင်းများပြုလုပ်ပြီးစီး	၁၀	ပြီးစီးပြီးသောက်သုံးရေအသစ်ပြင်ဆင်
၁၁	ရေသောက်သုံးရေရရှိစေရန်အတွက်	၁၁	ခြင်း၊ စာသင်ကျောင်းအိမ်သာတည်
၁၂	စာသင်ကျောင်းအိမ်သာတည်	၁၂	ဆောက်ပြီးပြီးကလေးများကျန်းမာရေး
၁၃	ဆောက်ပြီးပြီးကလေးများကျန်းမာရေး	၁၃	ကောင်မွန်ခြင်း၊ အကုစားအသုံးချော
၁၄	မာကျေးကောင်မွန်ခြင်း	၁၄	ငွေများကုန်ခြင်း၊ စိုက်ပျိုးရေးရွေး

အကုစားအသုံးချောငွေများကုန်ပြီး၊ မြေကွေးနှင့်ပတ်သက်လာသည့်စား
 စိုက်ပျိုးရေးရွေး၊ မြေကွေးသစ်တပ်၊ များနည်းပုံစံများကုန်ခြင်း၊ စာ
 များစားကောင်မွန်ခြင်း၊ သစ်ကျောင်းခြင်း၊ ကို၊ ကောက်ပြီးစီးပြီး
 စာသင်ကျောင်းခြင်း၊ ကို၊ ကောက်ပြီး ကလေးငယ်များရရှိခြင်း၊ မြေပြင်ဆင်ရေး

၀။ လူထုဝန်ထမ်း၏ လာမည့် (၃) နှစ်အတွက် အကျုံးဝင်သော ဦးစားပေး ဖွံ့ဖြိုးတိုးတက်မှု လုပ်ငန်း အစီအစဉ်များအားဖော်ပြပါ။

အဆင့်	ကျေးရွာအတွက် ဦးစားပေး ဖွံ့ဖြိုးတိုးတက်မှု လုပ်ငန်းစဉ်များ	အဆိုပြုသူ (အမျိုးသားများ/ အမျိုးသမီးများ/အမျိုးသား+ အမျိုးသမီး)	ခန့်မှန်းကုန်ကျ စရိတ်	အကျိုးခံစားခွင့်ရှိသူ ခန့်မှန်းခြေ အရေအတွက်
၁	စာသင်ကျောင်းပြုပြင်ခြင်း၊ မျက်နှာကျက်	ကျား + မ	၇,၃၃,၃၀၀	၅၇၃ ဦး
၂	ကျေးရွာတွင်းလမ်းပြုပြင်ခြင်း	ကျား + မ	၃,၁၁၁,၁၅၀	၅၇၃ ဦး
၅	KG ကျောင်းဆောင်	ကျား + မ	၂,၃၁၉,၄၀၀	၅၇၄ ဦး
၆	သစ်တည်ဆောက်ခြင်း	ကျား + မ	၄,၅၀၀,၀၀၀	၅၇၈ ဦး
၇	စာသင်ကျောင်းအိမ်	ကျား + မ	၃,၀၀၀,၀၀၀	၅၇၈ ဦး
၉	သာတတည်ဆောက်ခြင်း	ကျား + မ	၁၀,၀၀၀,၀၀၀	၅၇၈ ဦး
၁၀	စာသင်ကျောင်းခြင်း၊ ကို၊ ကောက်ခြင်း	ကျား + မ		



ဃာ၊ လူထုစီမံကိန်း၏ လာမည့် (၃) နှစ်အတွက်အကျိုးမဝင်သော ဦးစားပေး ဖွံ့ဖြိုးတိုးတက်မှု လုပ်ငန်း အစီအစဉ်များအားဖော်ပြပါ။

အဆင့်	ကျေးရွာအတွက် ဦးစားပေး ဖွံ့ဖြိုး တိုးတက်မှု လုပ်ငန်းစဉ်များ	အဆိုပြုသူ (အမျိုးသားများ/ အမျိုးသမီးများ/အမျိုးသား+ အမျိုးသမီး)	အခန်းကဏ္ဍ
၁	ဒဂုဇ်-ဒဂုဇ်-ချေးငွေ	ကျား + မ	ဒဂုဇ်
၂	စိုက်ပျိုးရေး နှစ်ပတ်	ကျား + မ	စိုက်ပျိုးရေးကဏ္ဍ
၃	သက်ရှိဇာတ်၊ စားစနစ်များ		
၄	မြေယာပျက်စီးခြင်းများ		
၅	မြေယာပျက်စီးခြင်းပတ်သက်	ကျား + မ	မြေယာပျက်စီးခြင်းကဏ္ဍ
၆	သက်ရှိဇာတ်၊ စားစနစ်များ		
၇	မြေယာပျက်စီးခြင်းများ		
၈			
၉			
၁၀			

ဥက္ကဋ္ဌ၊ ကျေးရွာစီမံကိန်းအထောက်အကူပြုကော်မတီမှ အတည်ပြုသည်။

အမည် မြသန်းကျေး လက်မှတ် မြသန်းကျေး နေ့စွဲ ၁၁-၁၁-၂၀၁၇



ပုံစံ - ၀၄ ကျေးရွာဖွံ့ဖြိုးရေး စီမံကိန်းလုပ်ငန်းစွဲ ရွေးချယ်ခြင်းပုံစံ

ပုံစံ - ၀ - ၄ ကျေးရွာဖွံ့ဖြိုးရေးစီမံကိန်းလုပ်ငန်းစွဲရွေးချယ်ခြင်းပုံစံ (Form PC 4)

လက်ဖွဲ့ချုပ်စု၏ စီမံကိန်းလုပ်ငန်းစွဲရွေးချယ်မှုအစည်းအဝေးပြီးနောက်တွင် ကျေးရွာအုပ်စုမှ CF/TF တို့၏ အကူအညီရယူ၍ ကျေးရွာစီတောက်ကော်မတီမှ လက်မှတ်ရေးထိုးပြီး အဆိုပါပုံစံအား ပြည့်စုံအောင်ဖြည့်သွင်းရမည်။ ဤပုံစံအား ပြည့်စုံစွာဖြည့်သွင်းပြီးပါက ကျေးရွာအုပ်စုမှ ဖြန့်ဖြူးတက်ရောက်ရေးစီမံချက်တွင် TPIC သို့ ပေးပို့ရန်အတွက် နောက်ဆက်တွဲအဖြစ် ထားရှိရမည်။ CF မှ ကျေးရွာတစ်ရွာချင်းစီ၏ စီမံကိန်းလုပ်ငန်းစွဲပိုင်ရာ အချက်အလက်များကို MIS သို့ ထည့်သွင်းရမည်။ (ယခုစီမံကိန်းလုပ်ငန်းစွဲ မလုပ်ကိုင်သော ကျေးရွာများ မပါဝင်ပါ။)

ကျေးရွာစုစည်းရုံးရေးမှူး/ဝန်ထမ်းအမည် - ဒေါ်ခေမာချယ်နွဲ့

နေ့စွဲ ၂၀.၁၀.၂၀၁၇

ကျေးရွာအမည်	စောင့်ရှောက်မည့် လုပ်ငန်းများ	အတိုင်းအတာ	စီမံကိန်း တိုက်ရိုက် အကျိုးခံစားခွင့် ရှိသူများ	အဆိုပြုတင်ပြသူ	စီမံကိန်းမှ ထည့်သွင်းမှု		စီမံကိန်းကုန်ကျစရိတ်		စုစုပေါင်း
					စီမံကိန်းမှ ထည့်သွင်းမှု	အခြားထည့်သွင်းမှု (ဖော်ပြပါ)	ကျေးရွာမှ ထည့်သွင်းမှု	အခြားထည့်သွင်းမှု	
ထောင်စိုက်ကျွန်း	ဒီဇယ်-အင်ဂျင်၊ ကြေးပြုတ်စက်	400V.လျှပ် 3700 ဖေ	၂ နေရာ	<input type="checkbox"/> ကျား <input type="checkbox"/> မ	၂၂၀၀၀၀၀				၂၂၀၀၀၀၀
ထောင်စိုက်ကျွန်း	လျှပ်စွဲချွတ်အင်ဂျင်၊ ပင်း-အားအင် မြွေကင်ကြေး	၇၄၇၀ x ၃၀ x ၈"	၂ နေရာ	<input type="checkbox"/> ကျား <input type="checkbox"/> မ <input checked="" type="checkbox"/> ကျား+မ	၉၀၀၅၅၀				၉၀၀၅၅၀
				<input type="checkbox"/> ကျား <input type="checkbox"/> မ <input type="checkbox"/> ကျား+မ					
				<input type="checkbox"/> ကျား <input type="checkbox"/> မ <input type="checkbox"/> ကျား+မ					
				<input type="checkbox"/> ကျား <input type="checkbox"/> မ <input type="checkbox"/> ကျား+မ					
				<input type="checkbox"/> ကျား <input type="checkbox"/> မ <input type="checkbox"/> ကျား+မ					
				<input type="checkbox"/> ကျား <input type="checkbox"/> မ <input type="checkbox"/> ကျား+မ					
				<input type="checkbox"/> ကျား <input type="checkbox"/> မ <input type="checkbox"/> ကျား+မ					

စက်ဝန်အားအမှတ်ပြုပေးပါ။ (✓) စက်ဝန်(၀) စက်ဝန်(၂) စက်ဝန်(၃) စက်ဝန်(၄)

ကျေးရွာအုပ်စု နာမည် ဒေါ်ခေမာချယ်နွဲ့

ရာထူး ကျေးရွာအုပ်စု စီ/ထောက်ကော်မတီ ဥက္ကဋ္ဌ အမည် လက်မှတ် ရက်စွဲ ၂၀.၁၀.၂၀၁၇

ဒေါ်ခေမာချယ်နွဲ့
ဒေါ်ခေမာချယ်နွဲ့



ဝေ နှိ အက် ဝါသိုင်းကြား နှိသော အမျိုးအစားများ ကိုအသေးစိတ်တွေ့စွဲ
 စွဲ၊ စွဲပါသည့် ယဉ်ကျေးမှု၊ ဖွဲ့စည်းပုံ၊ ဝန်ထမ်း နှစ်ပို၊ အားဝင်ဝန်ထမ်းများ
 များစွာဖြင့် စီမံခန့်ခွဲမှု ဝန်ထမ်းများ သတ်မှတ်ကာလတွင် ဈာန်ခံပါသည့် ယဉ်ကျေးမှု
 အစည်း အဝေး ပထမဦးစွာလုပ်ရမည်။ အါဇာနည်များ အားဖြင့် လုပ်ဆောင်ရေး
 စားနပ်ရိက္ခာ အစည်းအဝေး အားဖြင့် သတ်မှတ်ပါသည်။

ဖွဲ့စည်းပုံ၊ ဝန်ထမ်း



ဒေါ်အေးအေးအောင်

လုပ်ငန်းစဉ် စီမံရေးမှူး



လူထုဗဟိုပြုစီမံကိန်း

စစ်ကိုင်းဒေသကြီး၊ ပင်လည်ဘူးမြို့နယ်

ကျေးရွာအစည်းအဝေးမှတ်တမ်း

ကျေးရွာ ဒိုးကြောင့်
 ကျေးရွာအုပ်စု ဒိုးကြောင့်
 အစည်းအဝေးပြုလုပ်သည့်နေရာ ဘူးကြီးကျောင်းရေကန်
 အစည်းအဝေးပြုလုပ်သည့်နေ့ရက် ၁၁.၁၀.၂၀၁၇
 အစည်းအဝေးပြုလုပ်သည့် အကြောင်းအရာ ကျေးရွာဖွံ့ဖြိုးရေးစီမံချက်ရေးအဖွဲ့ဝင်များနှင့် ကော်မတီဝင်များအစည်းအဝေး ဖွဲ့စည်းခြင်း

အစည်းအဝေးတက်ရောက်သူဦးရေ။ ။ ကျား(၂၅)ဦး၊ မ(၂၄)ဦး= (၄၉)ဦး
 ရည်ညွှန်းချက်။ ဆွေးနွေးချက်၊ ဆုံးဖြတ်ချက်၊ သဘောတူညီချက်၊ မှတ်တမ်းတင်သူ ပါဝင်ရမည်။

ဒုတိယအကြိမ် အစည်းအဝေးအား ကျွမ်းဝင်စွာ တွင် လျာထားရုံးမှ ရေးချွေး
 ဒေါ်ခေသာလှနှင့် ခင်စိန်စွာ ယခု အစည်းအဝေးသည် စီမံကိန်းစက်ဝန်း အပိုင်း ၂
 အဆင့် (၂) ဖြစ်ကြောင်း၊ ကော်မတီဌာနချုပ်ခြင်းနှင့် ဦးစားပေးလုပ်ငန်း
 များ ဂွေချွယ်ရာ မည်သို့ဖြစ်ကြောင်း၊ ဂွမ်းခြေခံ၊ ငြိမ်း ကျေးရွာစီမံကိန်း အ
 ထောက်အကူကော်မတီဝင် ဝား ဖွဲ့စည်းပုံ အစီအစဉ်နှင့် ငွေထုတ်ပေးခြင်း
 တာဝန်ဝတ္တရားများ အား ဂွမ်းခြေခံ ပါသည့် ထို့အောက် ကျေးရွာ ယူ
 ထုအား ကျေးရွာကော်မတီဌာနချုပ် ရာတွင် စီမံကိန်း ကိုစိတ်ပါဝင်
 စားပြီး ဖွံ့ဖြိုးတိုးတက်ရေးကို ဦးဆောင်ဆောင်ရွက် စေရန် တောင်းဆို
 လျှောက်ထားခြင်းကို ဂွေချွယ်ပေးရန် ဖြောဖြောအား ခံပါသည့် ထို့အောက်
 ကော်မတီဝင်များ လိုက်နာရမည့် အစီအစဉ်၊ ရှောင်ရှားတို့ကို ဂွမ်း
 ကမ်းခြေခံအား ဖြီး စံနှုန်းများ သတ်မှတ်ကာ ကျေးရွာစီမံ ကိန်း
 အထောက်အကူပြုကော်မတီအား ဖွဲ့စည်းပုံ ပါသည့် ထို့အောက်
 ကော်မတီဝင် များ အား (COC) နှင့် HR စံနှုန်း များတွင် လက်
 ဖြတ်ရေးထိုးစေခြင်း ၊ ဝံ့စုံများ (ကိုယ်ပေးအကျဉ်း) တို့ကို ခေ
 ခြင်း ရေးထားခံပါသည့် ငြိမ်း ကျေးရွာ၏ အိမ်ခြေအတိုး
 အကျော့စာရင်း ၊ လူဦးရေ အတိုး အကျော့ စာရင်းများကို ကျေးရွာအဖွဲ့



တစ်ဦးချင်းစီအားကောက်သူမေးမြန်းခံ့ပါသည်။

ထို့နောက်ဒီမိုကရေစီကျေးဇူးအတွက် လိုအပ်သည်၊ လိုအပ်ချက်အခက်အခဲများကိုဖော်ထုတ်နိုင်ရန်အတွက် အမျိုးသားတစ်ဖွဲ့၊ အမျိုးသမီးတစ်ဖွဲ့၊ အမျိုးသား/သမီးပေါင်းတစ်ဖွဲ့ခွဲ၍ ကျေးဇူး၏လိုအပ်ချက်အခက်အခဲများကို ဆွေးနွေးစေခံ့ပါသည်။ အခက်အခဲဆိုသည်မှာ အခြေခံအဆောက်အအုံ၊ တွင်ပါမက သက်မွေးဝမ်းကြောစွန့်ဆိုစ်သောပညာဂုဏ်များ၊ လက်ဖွဲ့ပညာ၊ စက်ဖွဲ့ပညာ၊ စိုက်ပျိုးရေး၊ ပြေးမြေ့ရေးနှင့်ပတ်သက်သောသစ်တန်းများ၊ ကွန်ပျူတာသစ်တန်းများ၊ အင်္ဂလိပ်ဘာသာစာအုပ်များ၊ ဓာတ်မြေစာများ၊ နည်းစနစ်ပိုင်းဆိုင်ရာသစ်တန်းများအစရှိသော အသက်မွေးဝမ်းကြောစွန့်သက်ဆိုင်ရသည်များကိုပါ ပိုမိုဆွေးနွေးစေခံ့ပါသည်။ မျိုးစေ့များ၊ ကျန်းမာရေး၊ ပညာရေးနှင့်သက်ဆိုင်ရသည့် အခက်အခဲများကိုပါထည့်သွင်းဆွေးနွေးခံ့ပါသည်။ ငြိမ်းချမ်းစွာထွက်ပေါ်လာသော အခက်အခဲများမှ အဓိကအရေးကြီးသောလိုအပ်ချက်များကို ဦးစားပေးအာမည်ဖြစ်သည့် များအတွက် ဦးစားပေးပညာ၊ တွင်ဖြည့်ပညာ၊ ကာကွယ်၊ ကျွေးမွေးရေးနှင့်ပတ်သက်သည့် အခက်အခဲများကိုပါထည့်သွင်းဆွေးနွေးခံ့ပါသည်။

ထို့ပြင်ပညာရေးနှင့်ပတ်သက်သည့် စီမံကိန်း၊ နောက်ဆုံးဖြစ်သောကြောင့် ညာပတ်ရေးနှင့်ပြုပြင်ထိန်းသိမ်းရေးကို လုပ်ဆောင်ကြရကော့မည်ဖြစ်ပြီး စီမံကိန်းပထမနှစ်၊ ဒုတိယနှစ်၊ တတိယနှစ်များတွင်လုပ်ဆောင်ပြီး စီးခံ့သောလုပ်ငန်းခွဲများအား ပျက်စီးသည်များကို ဖြစ်ရပ်ပြုပြင်ထိန်းသိမ်းမှုမည်ဖြစ်ကြောင်းနှင့်လုပ်ငန်းလည်ပတ် / ပြင်ထိန်းရန်ပုံစံများပါစုဆောင်းထားလျှင်ပိုမိုကောင်းမွန်ကြောင်းအားကျေးဇူးတင်အားဖြင့် ပိုမိုဆွေးနွေးကာ အထူးအရေးအကြီးအကျယ်ဆွေးနွေးပြီး အပြီးသတ်ဂုဏ်သိမ်းခံ့ပါသည်။

မှတ်တမ်းတင်သူ



ဒေါ်မေသူဖုန်းမြစ်



၁၄။ ဂဏ္ဍအလိုက်ဦးစားပေးဖွံ့ဖြိုးရေးလုပ်ငန်းစဉ် အနှစ်ချုပ်

နောက်ဆက်တွဲ(၄)ခြားနားသော အပိုင်းများအတွက် ဦးစားပေးဖွံ့ဖြိုးရေးလုပ်ငန်းစဉ် အနှစ်ချုပ်

မူရင်းသည် VPSC တွင်ထားရှိရပါမည်။ အခြားဌာနများနှင့် ညှိနှိုင်းရန်အတွက် မိတ္တူအား TPIC သို့ ပို့ရပါမည်။

MIS data အနေဖြင့် သွင်းရန်မလိုအပ်ပါ။

ဒီဇိုင်း၊ မြေကွင်း၊ ကျေးရွာ
ဒီဇိုင်း၊ မြေကွင်း၊ အုပ်စု

အစဉ်	လုပ်ငန်း	မည်သည့်ဦးစားပေးလဲ	ကျေးရွာမှတာဝန်ခံသူ (သို့) အုပ်စု	ပြင်ပမှမည်သူ ထောက်ပံ့ မလဲ
အခြေခံအဆောက်အအုံ	၁ စာသင်ကျောင်းဆောင်သစ်	<input checked="" type="checkbox"/> ကျား <input checked="" type="checkbox"/> မ		
	၂ ကျေးရွာတွင်း ဝမ်းခြေခြေ	<input checked="" type="checkbox"/> ကျား <input checked="" type="checkbox"/> မ		
	၃ စာသင်ကျောင်းခြေစိုက်ရေး	<input checked="" type="checkbox"/> ကျား <input checked="" type="checkbox"/> မ		
	၄ စာသင်ကျောင်း အိမ်သာ	<input checked="" type="checkbox"/> ကျား <input checked="" type="checkbox"/> မ		
	၅ ဂေဇက်ပွားစားခြင်း	<input checked="" type="checkbox"/> ကျား <input checked="" type="checkbox"/> မ		
အသက်မွေးဝမ်းကျောင်း/ စိုက်ပျိုးရေး	၁ အကုလ်းအခြား၊ ချေးငွေ	<input checked="" type="checkbox"/> ကျား <input checked="" type="checkbox"/> မ		
	၂ စပါးပျိုးကောင်ပျိုးသုံး	<input checked="" type="checkbox"/> ကျား <input checked="" type="checkbox"/> မ		
	၃ စိုက်ပျိုးရေး သင်တန်း	<input checked="" type="checkbox"/> ကျား <input checked="" type="checkbox"/> မ		
	၄ ရွေးချယ်ရေး သင်တန်း	<input checked="" type="checkbox"/> ကျား <input checked="" type="checkbox"/> မ		
	၅ အိမ်တွင်းမြေသင်တန်း	<input checked="" type="checkbox"/> ကျား <input checked="" type="checkbox"/> မ		
ကျန်းမာရေးနှင့် အဟာရ	၁	<input type="checkbox"/> ကျား <input type="checkbox"/> မ		
	၂	<input type="checkbox"/> ကျား <input type="checkbox"/> မ		
	၃	<input type="checkbox"/> ကျား <input type="checkbox"/> မ		
	၄	<input type="checkbox"/> ကျား <input type="checkbox"/> မ		
	၅	<input type="checkbox"/> ကျား <input type="checkbox"/> မ		
ပညာရေး	၁	<input type="checkbox"/> ကျား <input type="checkbox"/> မ		
	၂	<input type="checkbox"/> ကျား <input type="checkbox"/> မ		
	၃	<input type="checkbox"/> ကျား <input type="checkbox"/> မ		
	၄	<input type="checkbox"/> ကျား <input type="checkbox"/> မ		
	၅	<input type="checkbox"/> ကျား <input type="checkbox"/> မ		
အခြား	၁ ကျေးရွာအနီး မ	<input checked="" type="checkbox"/> ကျား <input checked="" type="checkbox"/> မ		
	၂ အေးပေးခန်း	<input checked="" type="checkbox"/> ကျား <input checked="" type="checkbox"/> မ		
	၃ ဂေဇက်ခြေစိုက်ရေး	<input checked="" type="checkbox"/> ကျား <input checked="" type="checkbox"/> မ		
	၄ ၂၄ နာရီ ရေ၊ ဝမ်းခြေ	<input checked="" type="checkbox"/> ကျား <input checked="" type="checkbox"/> မ		
	၅	<input type="checkbox"/> ကျား <input type="checkbox"/> မ		



ကျန်းမာရေးနှင့်အဟာရ		ကျန်းမာရေး	အဟာရ
၁	စာသင်ကျောင်း	<input checked="" type="checkbox"/> ကျား <input type="checkbox"/> မ	
၂	ဒဂုံသာတပင်	<input type="checkbox"/> ကျား <input type="checkbox"/> မ	
၃	ဘောက်ခြင်း	<input type="checkbox"/> ကျား <input type="checkbox"/> မ	
၄		<input type="checkbox"/> ကျား <input type="checkbox"/> မ	
၅		<input type="checkbox"/> ကျား <input type="checkbox"/> မ	
၆		<input type="checkbox"/> ကျား <input type="checkbox"/> မ	
၇		<input type="checkbox"/> ကျား <input type="checkbox"/> မ	
၈		<input type="checkbox"/> ကျား <input type="checkbox"/> မ	
၁	စာသင်ကျောင်းပြု	<input type="checkbox"/> ကျား <input type="checkbox"/> မ	ကျေးဇူးတင်ပေးပါမိန့်
၂	ပြင်ခြင်း၊ မျက်နှာ	<input type="checkbox"/> ကျား <input type="checkbox"/> မ	< ပထမဦးစွာ >
၃	ကျက်	<input type="checkbox"/> ကျား <input type="checkbox"/> မ	
၄	RG ကျောင်းအား	<input type="checkbox"/> ကျား <input type="checkbox"/> မ	ကျေးဇူးတင်ပေးပါမိန့်
၅	သစ်တုတ်အောက်	<input type="checkbox"/> ကျား <input type="checkbox"/> မ	< တက် ထုတ် >
၆	ခြင်း	<input type="checkbox"/> ကျား <input type="checkbox"/> မ	
၇	စာသင်ကျောင်းခြင်း	<input checked="" type="checkbox"/> ကျား <input checked="" type="checkbox"/> မ	
၈	ရိုးအား ပြုပြင်ခြင်း	<input type="checkbox"/> ကျား <input type="checkbox"/> မ	
၁	အကုတ်၊ အခွဲ၊ ချေး	<input checked="" type="checkbox"/> ကျား <input checked="" type="checkbox"/> မ	
၂	ငွေများ ထုတ်ချေး	<input type="checkbox"/> ကျား <input type="checkbox"/> မ	
၃	ပေးခြင်း	<input type="checkbox"/> ကျား <input type="checkbox"/> မ	
၄		<input type="checkbox"/> ကျား <input type="checkbox"/> မ	
၅		<input type="checkbox"/> ကျား <input type="checkbox"/> မ	
၆		<input type="checkbox"/> ကျား <input type="checkbox"/> မ	
၇		<input type="checkbox"/> ကျား <input type="checkbox"/> မ	