

ပြည်ထောင်စုသမ္မတ မြန်မာနိုင်ငံတော် အစိုးရ  
မွေးမြူရေး၊ ရေလုပ်ငန်း နှင့် ကျေးလက်ဒေသဖွံ့ဖြိုးရေး ဝန်ကြီးဌာန  
ကျေးလက်ဒေသဖွံ့ဖြိုးတိုးတက်ရေး ဦးစီးဌာန  
ပင်လည်ဘူးမြို့နယ်



လူထုဗဟိုပြုစီမံကိန်း  
National Community Driven Development Project  
(NCDDP)



ကျေးရွာဖွံ့ဖြိုးရေးအစီအစဉ်  
Village Development Plan (VDP)  
အထက်အောင်းကုန်းကျေးရွာ၊ ကသောအုပ်စု



၂၀၁၇ ခုနှစ်

ပင်လည်ဘူးမြို့

မာတိကာ

၁။ပင်လည်ဘူးမြို့နယ်မြေပုံ.....2

၂။ကသောအုပ်စုမြေပုံ.....3

၃။ကျေးရွာအုပ်စုတွင်ပါဝင်သောကျေးရွာစာရင်းများ.....4

၄။ကျေးရွာအခြေခံအချက်အလက်များ.....4

၅။လူထုပူးပေါင်းပါဝင်သောလူမှုဆန်းစစ်ခြင်းနှင့်အကဲဖြတ်ခြင်းလုပ်ငန်းစဉ် (PSA/PRA) အကျဉ်းချုပ်ဇယား.....5

၆။ကျေးရွာဖွံ့ဖြိုးရေးအစီအစဉ်အတွက်အသုံးပြုခဲ့သော PRA tools များနှင့်တစ်ခုချင်းစီအတွက်သုံးသပ်ချက်များ ...7

အကြောင်းအရင်းများ/ အခက်အခဲများ.....8

၇။ကော်မတီဝင်များရွေးချယ်ခြင်းနှင့်ကျေးရွာဖွံ့ဖြိုးရေးအစီအစဉ်ဆောင်ရွက်မှုမှတ်တမ်းဓါတ်ပုံများ.....22

၈။ကော်မတီဝင်များစာရင်း.....29

၉။ပုံစံ ၁-ကျေးရွာအချက်အလက် .....30

၁၀။ပုံစံ ၂-စီမံကိန်းစက်ဝန်းအချိန်ဇယား .....33

၁၁။ပုံစံ ၃-ကျေးရွာဖွံ့ဖြိုးရေးဦးစားပေးအစီအစဉ်.....34

၁၂။ပုံစံ ၄-ကျေးရွာဖွံ့ဖြိုးရေးစီမံကိန်းလုပ်ငန်းခွဲရွေးချယ်ခြင်းပုံစံ .....36

၁၃။အစည်းအဝေးမှတ်တမ်းများ.....37

၁၄။နောက်ဆက်တွဲ(၄) ခြားနားသောအစိတ်အပိုင်းများအတွက်ဦးစားပေးဖွံ့ဖြိုးရေးလုပ်ငန်းစဉ် အနှစ်ချုပ်..... 44



# ၁။ ပင်လည်ဘူးမြို့နယ် မြေပုံ

## စစ်ကိုင်းတိုင်းဒေသကြီး၊ ကသာခရိုင် ပင်လည်ဘူးမြို့နယ် UTM မြေပုံ

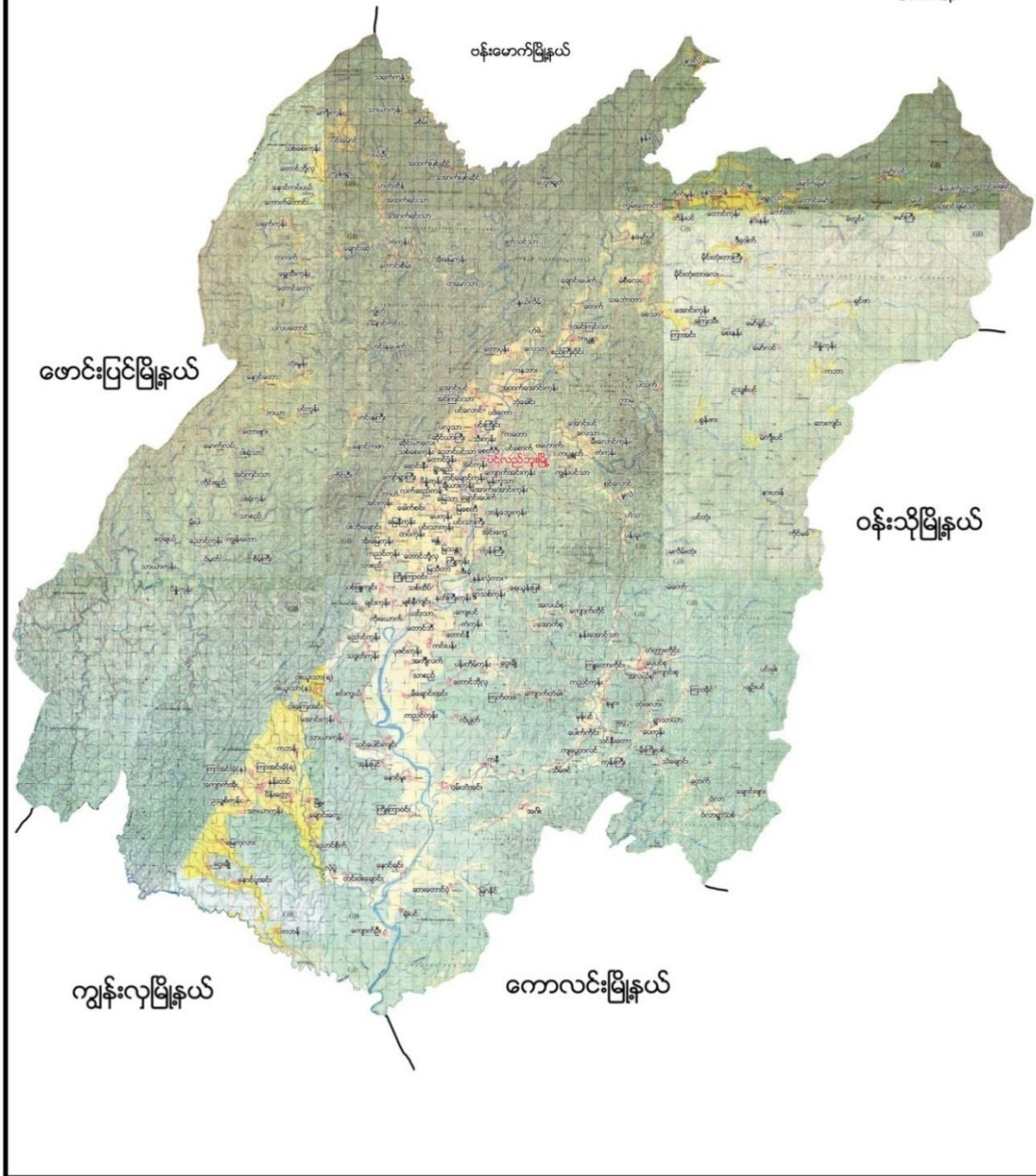



၂။ ကသောအုပ်စုမြေပုံ

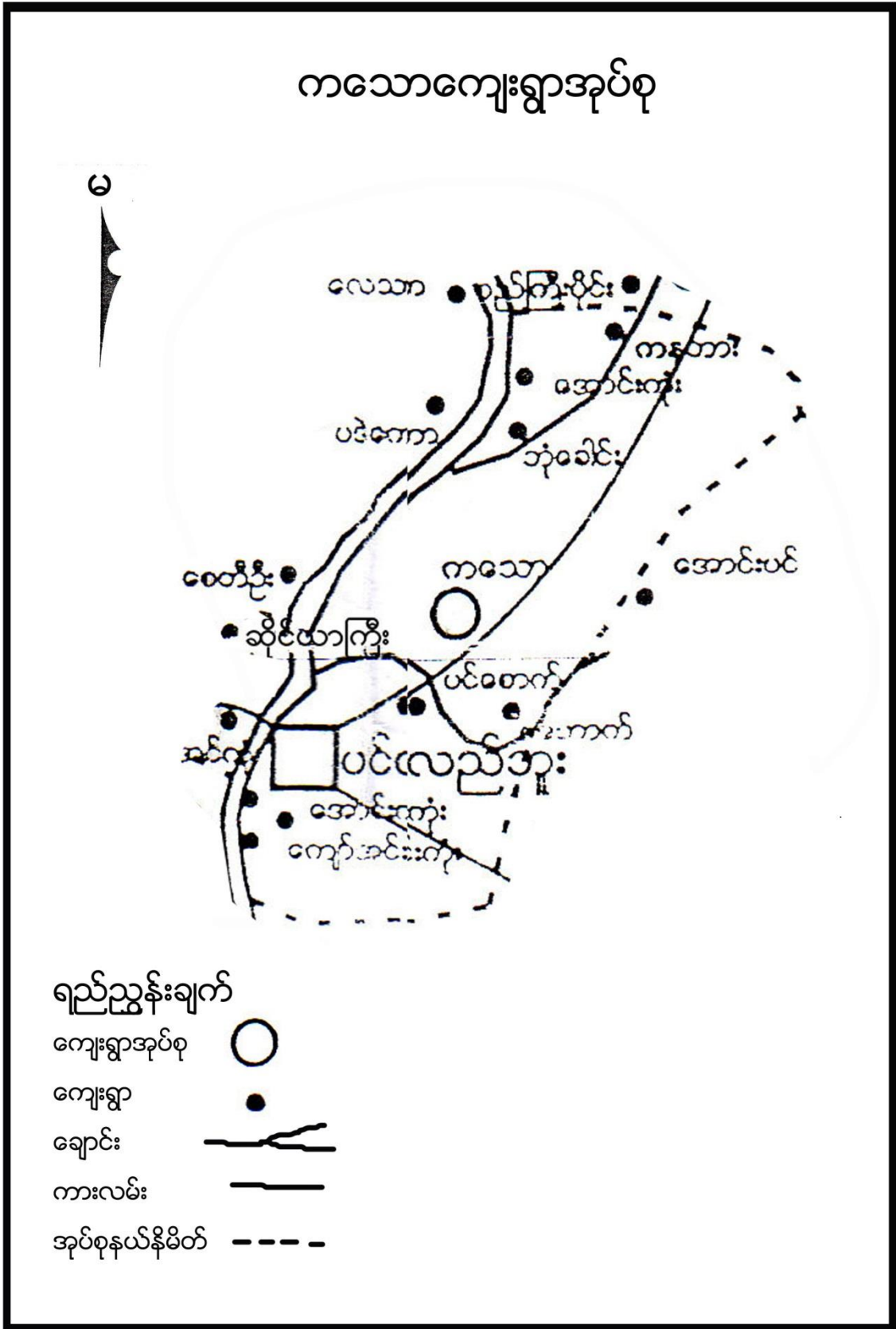



**၃။ ကျေးရွာအုပ်စုတွင်ပါဝင်သော ကျေးရွာစာရင်းများ**

ကသော၊ ပင်စောက်၊ ဘုံခေါင်း၊ မှန်ကူသာ၊ အောင်အောင်းကုန်း၊ ကနဘား၊ ဗဟောက်၊ ကျောက်အင်းကုန်း နှင့် အထက်အောင်းကုန်း ကျေးရွာတို့ဖြစ်ပါသည်။

**၄။ ကျေးရွာအခြေခံအချက်အလက်များ**

**၁။ ကျေးရွာသမိုင်းအကျဉ်း**

အထက်အောင်းကုန်းကျေးရွာသည် မူးချောင်းနဘေးတွင် တည်ရှိပြီး နွေရာသီတွင် လူ၊ ဆိုင်ကယ်များဖြင့် သွားလာရေးလွယ်ကူသော်လည်း မိုးရာသီတွင် ရေကြောင်းခရီးကို စက်လှေနှင့် သွားလာကြရသည်။ နှစ်စဉ်ရေတိုက်စား၍ မြေပြိုမှုများ ကြောင့် အိမ်ထောင်စုများမှာ တစ်နေရာမှ တစ်နေရာသို့ ပြောင်းရွှေ့နေထိုင်ကြခဲ့ရသည်။ အိမ်ခြေ ၄၂ အိမ်ရှိပါသည်။ ကျေးရွာတွင် မူလတန်းကျောင်းသာရှိပြီး အလယ်တန်း၊ အထက်တန်းကျောင်း သို့တက်ရောက်လိုပါက ချောင်း၏တစ်ဘက်ကမ်း (၃) မိုင်အကွာရှိ ပင်လည်ဘူး၊ ပင်းကြိုင်းအုပ်စုသွားရသဖြင့် လမ်းခရီးခက်ခဲ၍ ကျောင်းဆက်မတက်နိုင်ကြပဲ ပညာတတ်လူငယ်နည်းပါးကြပါသည်။

**၂။ လူနည်းစုလူမျိုးစုအိမ်ထောင်စု**

အမျိုးအစား	အိမ်ထောင်စု	ကျား	မ	စုစုပေါင်း
ကချင်	၁	၀	၁	၁

**၃။ ထိခိုက်လွယ်အုပ်စု**

ထိခိုက်လွယ်အုပ်စု	အိမ်ထောင်စု	ကျား	မ	စုစုပေါင်း
သက်ကြီး	၁၀	၆	၄	၁၀
မြေယာမဲ့	၈	၇	၁	၀
မသန်စွမ်း	၀	၀	၀	၀

**၄။ အဓိကစီးပွားရေးလုပ်ငန်းများ**

စိုက်ပျိုးရေး	မွေးမြူရေး	အသေးစားစီးပွားရေး	အခြား
စပါး	ဝက်	ကုန်စုံဆိုင်	
မြေပဲ	နွား		
နှမ်း	ကြက်		
နေကြာ	ကျွဲ		



**၅။ ကျေးရွာအတွင်းအဓိက ပိုင်ဆိုင်မှုများ**

ကျေးရွာပိုင်ဆိုင်မှုများ	စိုက်ပျိုးမြေ	စားကျက်မြေ	သစ်တောမြေ	သဲ/ကျောက်ရရှိမှု	ရေတွင်း/ရေကန်	စက်ရေတွင်း
အရေအတွက်	၉၁ဧက	၁၅ဧက	၂၀ ဧက	ရှိ	၃ / -	၀
ကျေးရွာပိုင်ဆိုင်မှုများ	ကား	ထော်လာဂျီ	စပါးကြိတ်စက်	မြွေလှေ့စက်	အသေးစားဆည်	ဈေးဆိုင်
အရေအတွက်	၁	၀	၀	၀	၀	၃

**၆။ ကျေးရွာအတွင်းအခြားပိုင်ဆိုင်မှုများ**

ကျေးရွာပိုင်ဆိုင်မှုများ	ရေတင်စက်	လယ်ထွန်စက်	ထွန်ထယ်	ကျွဲ	နွား
အရေအတွက်	၁၆	၃၂	၃၂	၉	၆၀
ကျေးရွာပိုင်ဆိုင်မှုများ	ဝက်	ဆိုင်ကယ်	ကျွမ်းကျင်လုပ်သား	လုပ်သား	
အရေအတွက်	၅၀	၃၀	၂	၂၅	

**၅။ လူထုပူးပေါင်းပါဝင်သော လူမှုဆန်းစစ်ခြင်းနှင့် အကဲဖြတ်ခြင်းလုပ်ငန်းစဉ် (PSA/PRA)**

အကျဉ်းချုပ်ဇယား

စဉ်	အကြောင်းအရာ	ရက်စွဲ	ဦးတည်အုပ်စု	တက်ရောက်သူ			အဓိက ဆွေးနွေးချက်များ
				ကျား	မ	ပေါင်း	
၁	လူမှုစီးပွားအဆင့် သတ်မှတ်ခြင်း (Wealth Ranking)	၂-၂-၁၇	ချမ်းသာ၊ အလယ်အလတ်၊ နွမ်းပါး၊ အလွန် နွမ်းပါးအုပ်စုများ	၁၅	၁၉	၃၄	ကျေးရွာလူမှုစီးပွားအုပ်စုများခွဲခြားသတ်မှတ်နိုင်ရေးအတွက် အခြေခံစံနှုန်းများ သတ်မှတ်ခြင်း၊ ကျေးရွာသားများနှင့် အများသဘောတူ ခွဲခြားသတ်မှတ်ခြင်း
၂	ရာသီခွင်ပြပြက္ခဒိန် (Seasonal Calendar)	၂-၂-၁၇	ကော်မတီဝင်၊ အမျိုးသမီး၊ အမျိုးသားများ	၁၅	၁၉	၃၄	ရာသီဥတု၊ စိုက်ပျိုးသီးနှံများ၊ လယ်ယာလုပ်ငန်းများ၊ နေ့စားလုပ်ငန်းများ၊ မွေးမြူရေးလုပ်ငန်းများ၊ ဝမ်းစာဖူလုံမှု နှင့် ပွဲတော်များ
၃	ကျေးရွာလူမှုရေးပြ၊ သယံဇာတပြမြေပုံ (Social Map/Resource Map)	၂-၂-၁၇	ရပ်မိရပ်ဖ၊ ကော်မတီဝင်များ	၁၅	၁၉	၃၄	အိမ်အမျိုးအစားများ၊ အခြေခံအဆောက်အအုံများ၊ လမ်းပန်းဆက်သွယ်ရေးအခြေအနေ လယ်ယာမြေများ၊ မြစ်ချောင်းများ၊ ရေတွင်း ရေကန်များ၊ သစ်တောများ



၄	ပြဿနာသစ်ပင် (Problem Tree)	၂-၂-၁၇	အမျိုးသားများကော် မတီဝင်များ	၁၅	၁၉	၃၄	ဆွေးနွေးထားသော အခြေခံ အဆောက်အဦးများနှင့် သက်မွေးဝမ်းကျောင်းလုပ်ငန်း များ၊ကျန်းမာရေး၊ပညာရေး။
၅	ပြဿနာသစ်ပင် ( Problem Tree)	၂-၂-၁၇	အမျိုးသမီးများ	၁၅	၁၉	၃၄	ဆွေးနွေးထားသော အခြေခံ အဆောက်အဦး များနှင့် သက်မွေးဝမ်းကျောင်းလုပ်ငန်း များ
၆	ကျေးရွာ၏ (၅)နှစ်စာ ဦးစားပေးအစီအစဉ် ပြ ဇယား(Metric Ranking)	၃-၂-၁၇	အမျိုးသားအုပ်စု၊အ မျိုးသမီးအုပ်စု၊လူင ယ်အုပ်စု၊ရပ်မိရပ်ဖ အုပ်စု	၁၅	၁၉	၃၄	အကျိုးပြုပြီးရော၊ အကျိုးခံစားခွင့် နှင့် အဓိက လိုအပ်ချက်များ ပေါ်မူတည်၍ ဆုံးဖြတ်သည်။
၇	အဖွဲ့အစည်းချိတ် ဆက်ပုံ (Venn Diagram)	၂-၂-၁၇	ကျေးရွာအုပ်ချုပ်ရေး အဖွဲ့၊ကျေးရွာစီ/ ထောက်အဖွဲ့	၁၅	၁၉	၃၄	ကျေးရွာတွင်းရှိ အဖွဲ့အစည်းများ နှင့် မည်သို့သော လုပ်ငန်းများ အတွက် မည်သည့်အဖွဲ့များ ချိတ်ဆက်လုပ်ကိုင်မှု
၈	ပင့်ကူအိမ် ကွန်ယက် (Spider Web)	၃-၂-၁၇	အမျိုးသားများ နှင့် အမျိုးသမီးများ	၁၀	၁၁	၂၁	အမျိုးသားများ နှင့် အမျိုးသမီး များ တန်းတူအခွင့်အရေး ရရှိမှု နှင့် မရရှိသည့် အကြောင်းအရင်း များ
၉	ပြဿနာအခွင့်အ ရေး၊လက်ရှိအခြေအ နေနှင့် ပြောင်းလဲမှုညွှန်းကိ န်း	၃-၂-၁၇	ကျေးရွာစီ/ထောက် အဖွဲ့၊ကျေးရွာလူထု	၁၀	၁၁	၂၁	ပြဿနာအခွင့်အရေး၊လက်ရှိ အခြေအနေ ကိုသိရှိရန် နှင့် ပြောင်းလဲနိုင်သည်ပုံစံများ
၁၀	ကျေးရွာအိမ်မက်ပြ မြေပုံ (Dream Map)	၃-၂-၁၇	ကျေးရွာစီ/ထောက် အဖွဲ့၊ကျေးရွာလူထု	၁၀	၁၁	၂၁	နောင်တစ်ချိန်တွင် ကျေးရွာတွင် ဖြစ်စေချင်သော/မြင်စေချင်သော အရာများ ထည့်သွင်းရေးဆွဲခြင်း



၆။ ကျေးရွာဖွံ့ဖြိုးရေးအစီအစဉ်အတွက်အသုံးပြုခဲ့သော PRA tools များနှင့်တစ်ခုချင်းစီအတွက်သုံးသပ်ချက်များ

၁။ ကျေးရွာ၏လူမှုစီးပွားအဆင့်သတ်မှတ်ခြင်း။ (Wealth Ranking)

အဆင့်	အခြေခံစံနှုန်းများ/ ညွှန်းကိန်းများ	အိမ်ထောင်စု	ရာခိုင်နှုန်း
ချမ်းသာ	အိမ်အခြေအနေ- ပျဉ်ထောင်၊ သွပ်မိုး မြေယာပိုင်ဆိုင်မှု- ၇ ဧက ကျွဲ၊ နွား- ၇ ကောင် အခြားပိုင်ဆိုင်မှု- ရွှေစက်၊ ထွန်းစက်၊ ရေစုပ်စက်၊ TV၊ တယ်လီဖုန်း၊ စပါးကြိုက်စက်၊ ဆိုင်ကယ် (အထက်တန်း၊ အလယ်တန်းကျောင်းသားရှိ)	၆	၁၄%
အလယ်အလတ်	အိမ်အခြေအနေ- ထရံကာ၊ သွပ်မိုး မြေယာပိုင်ဆိုင်မှု- ၃ ဧက ကျွဲ၊ နွား- ၂ ကောင် အခြားပိုင်ဆိုင်မှု- လှည်း၊ ဆိုင်ကယ်၊ ထွန်းစက်၊ (အလယ်တန်းကျောင်းနေအရွယ်ကျောင်းသားရှိ)	၂၄	၅၇%
နွမ်းပါး	အိမ်အခြေအနေ- ဝါးထရံကာ၊ သက်ကယ်မိုး မြေယာပိုင်ဆိုင်မှု- မရှိ ကျွဲ၊ နွား- မရှိ အခြားပိုင်ဆိုင်မှု- တီဗီ(မူလတန်းကျောင်းကျောင်းနေအရွယ်ကလေးရှိ)၊	၁၂	၂၉%
	စုစုပေါင်း	၄၂	၁၀၀







### ဆွေဇနွေးချက်

ရာသီဥတု-တပေါင်းလ မှ နယုန်လလယ်အထိ ရာသီဥတု ပူးပြင်းပါသည်။ နယုန်လလယ်မှ မှ သီတင်းကျွတ်လအထိ မိုးရွာသွန်းပါသည်။ တန်ဆောင်မုန်းလမှ အပိုတွဲလအထိ ချမ်းအေးပါသည်။

စိုက်ပျိုးရေး-တန်ခူးလမှ နယုန်လအထိ ရေမရှိသဖြင့် စိုက်ပျိုးရေးလုပ်ကိုင်ခြင်းမရှိပါ။ ဝါဆိုလမှ တော်သလင်းလ၏ ပထမအပတ်အထိ စပါးစိုက်ပျိုးကြပါသည်။ သီတင်းကျွတ်လတွင် စတင်၍ ကောက်ရိတ် သိမ်းကြပြီး တန်ဆောင်မုန်းလတွင် မြေပဲကို စိုက်ပျိုးကြပါသည်။ အခြားရေရှိသော လများတွင် လအလိုက် ရာသီပေါ်သီးနှံများကို စိုက်ပျိုးကြပါသည်။ တစ်နေ့ဝင်ငွေမှာ ၂၀၀၀ ကျပ်၊ တစ်လဝင်ငွေ ၆၀၀၀ ကျပ် နှင့် တစ်နှစ်ဝင်ငွေမှာ ၇၂၀၀၀ ကျပ်ခန့်ဖြစ်ပါသည်။

မွေးမြူရေး-မွေးမြူရေး လုပ်ငန်းများကို ရာသီမရွေးလုပ်ကိုင်ကြပါသည်။ လုပ်ငန်းခွင်အတွက် ကျွဲ၊ နွားများ မွေးမြူကြပြီး အိမ်တိုင်းနီးပါး ကြက်၊ဝက်များမွေးမြူကြပါသည်။

နေ့စားလုပ်ငန်း-ဝါဆိုလတွင် လယ်ယာစိုက်ပျိုးရေးလုပ်ငန်းရှိခြင်းကြောင့် ဝင်ငွေရရှိပါသည်။ တန်ဆောင်မုန်း လတွင် စပါးရိတ်သိမ်းခြင်းနှင့် ပဲစိုက်ပျိုးခြင်းများရှိခြင်းကြောင့် ဝင်ငွေရရှိပါသည်။ နေ့စားလုပ်ငန်းမှ တစ်နေ့ ဝင်ငွေ ၂၀၀၀ ကျပ်၊ တစ်လဝင်ငွေ ၆၀၀၀ ကျပ် နှင့် တစ်နှစ်ဝင်ငွေမှာ ၇၂၀၀၀ ကျပ်ခန့်ဖြစ်ပါသည်။

### သုံးသပ်ချက်

သဘာဝဘေးအန္တရာယ်။ မိုးတွင်းကာလရေများချိန်တွင် ရေတိုက်စားသဖြင့် ကမ်းဘေးရှိအိမ်များ နှစ်စဉ် ပြောင်းရွှေ့ရမှုများ ရှိပါသည်။ တခါတရံတွင် လေပြင်းများတိုက်ခတ်ခြင်း ဒဏ်ကိုလည်း ခံစားရပါသည်။ ရေပတ်လည်ဝန်းရံထားသော အနိမ့်ပိုင်းကျေးရွာဖြစ်သဖြင့် နှစ်စဉ်ရေလွှမ်းမိုးမှုကိုလည်း ခံစားရပါသည်။

ဝမ်းစာဖူလုံမှု-တန်ခူး၊ ကဆုန်၊ နယုန်၊ တန်ဆောင်မုန်း၊ နတ်တော်၊ ပြာသို၊ တပို့တွဲ နှင့် တပေါင်း လများတွင် ဝမ်းစာဖူလုံမှုရှိပါသည်။ ဝါဆို၊ ဝါခေါင်၊ တော်သလင်း၊ သီတင်းကျွတ်လများတွင် စားနပ်ရိပ်ခါ ရှားပါးမှု ရှိပါသည်။

အလုပ်သမားရှားပါးမှု- ဝါဆိုလမှ တန်ဆောင်မုန်းလအထိ ကျေးရွာတွင်းရှိ စိုက်ပျိုးရေးလုပ်ငန်းများတွင် လုပ်ကိုင်ရန် အလုပ်သမားလုံလောက်မှုရှိပါသည်။ ကျန်လများတွင် ကျေးရွာတွင်း အလုပ်အကိုင် ရှားပါးသဖြင့် ပြင်ပကျေးရွာများသို့ သွားရောက်လုပ်ကိုင်မှုများရှိပါသည်။

ပွဲတော်များ-တန်ခူးလတွင် သင်္ကြန်ပွဲတော်ပြုလုပ်ပါသည်။ သီတင်းကျွတ်လတွင် မီးထွန်းပွဲတော်ရှိပါသည်။ တန်ဆောင်မုန်းလတွင် မီးထွန်းပွဲပြုလုပ်ပါသည်။



# ၃။ ကျေးရွာလူမှုရေးပြမြေပုံ နှင့် သုံးသပ်ချက်





### ဆွေးနွေးချက်

လူနေထိုင်မှု ပုံစံ-စီးပွားရေးအဆင့် (၄) မျိုးရှိပြီး ကျေးရွာများတွင် စုစည်းစွာနေထိုင်ကြပါသည်။

လမ်းပန်းဆက်သွယ်ရေး- သွားလာရန်အတွက် ချောင်းရှိနေ၍ လွန်စွာခက်ခဲမှုရှိပါသည်။ မိုးရာသီတွင် ဆိုင်ကယ်မောင်းမရခြင်း၊ ရေကြီးချိန်တွင် ပို၍ခက်ခဲမှုများရှိပါသည်။ အခြားကျေးရွာ (သို့) မြို့သို့ ကုန်ပစ္စည်းများ တင်ပို့ခြင်း ဝယ်ယူခြင်းများလွန်စွာခက်ခဲပါသည်။ ကျောင်းတက်ရာတွင်လည်း လွန်စွာခက်ခဲမှုရှိပါသည်။

ကျန်းမာရေး- နွေရာသီတွင် နီးစပ်ရာ ကျန်းမာရေးဌာနများသို့သွားရောက်၍ ဆေးကုသမှု ခံယူနိုင်သော်လည်း မိုးရာသီတွင် လွန်စွာခက်ခဲမှုရှိပါသည်။ ထို့ကြောင့် တစ်ခါတစ်ရံတွင် အသက်ပါဆုံးရှုံးရသည်အထိ ရင်ဆိုင်ကြရပါသည်။ အနည်းငယ်နာမကျန်းဖြစ်ပါက ရွာတွင်းဆေးဆိုင်မှ ဆေးဝယ်ယူ သောက်သုံးပါသည်။

သောက်သုံးရေး- ကျေးရွာတွင်းရှိ လက်တူးတွင်းနှင့် ပိုက်တွင်းများမှ ရေကို အသုံးပြုပါသည်။ လုံလောက်မှု ရှိပါသည်။

### သုံးသပ်ချက်

အခက်အခဲများ- မူးမြစ်ကူးတံတား မရှိသဖြင့် ပညာရေး၊ စီးပွားရေးများနောက်ကျခြင်း၊ ကျန်းမာရေးအတွက် ဆေးကုသမှုခံယူရန် အခက်အခဲရှိခြင်းများရှိပါသည်။ မိုးတွင်းကာလတွင် ကျေးရွာချင်းဆက်လမ်းများ ဗွတ်ထခြင်း၊ လမ်းချောသဖြင့် ခြေလျှင် ခရီးပင်အခက်အခဲရှိခြင်း နှင့်ကြုံတွေ့ရပါသည်။ ရေကြီး၍ ချောင်းရေများပါက မည်သည့်နေရာကိုမှ သွားလာ၍မရနိုင်ပါသည့်အပြင် ကမ်းပြိုမှုများ ဖြစ်ခြင်းကြောင့် နှစ်စဉ် ပြောင်းရွှေ့နေထိုင်နေရပါသည်။



# ၄။ ကျေးရွာအရင်းအမြစ်ပြုခြင်းနှင့်သုံးသပ်ချက်





### ဆွေးနွေးချက်

ပတ်ဝန်းကျင်ရှိ အရင်းအမြစ်များ-ရွာပတ်လည်တွင်လယ်ယာမြေများရှိပါသည်။ ချောင်းရေကို အသုံးပြု၍ ရာသီပေါ်သီးနှံများ စိုက်ပျိုးနိုင်သော မြေနေရာရှိပါသည်။ ရွာ၏ အရှေ့ဘက်တွင် သစ်တောများရှိသဖြင့် ထင်းလောင်စာအဖြစ် အသုံးပြုနိုင်ပါသည်။

စီးပွားရေးလုပ်ကိုင်စားသောက်ရသော အရင်းအမြစ်-လယ်ယာမြေများကို အသုံးပြု၍ စိုက်ပျိုးရေးလုပ်ငန်းများ လုပ်ကိုင်၍ အသက်မွေးမှုပြုနိုင်ပါသည်။ ချောင်းရေကိုအသုံးပြု၍ ရာသီပေါ်သီးနှံများ စိုက်ပျိုးထုတ်လုပ်နိုင်ပါသည်။ မိုးကာလတွင် မူးမြစ်တစ်ဘက်သို့ ကူးတို့ ပို့ခြင်းမှလည်း ဝင်ငွေရရှိပါသည်။ ရေခမ်းချိန်တွင် ချောင်းဘေးမြေများပေါ်တွင် နေကြာ၊ မြေပဲများ စိုက်ပျိုးထုတ်လုပ်နိုင်ပါသည်။

### သုံးသပ်ချက်

အရင်းအမြစ်နှင့်ဆက်စပ်သောပြဿနာများ-မြေနှိမ့်ပိုင်းဖြစ်သဖြင့် လမ်းပန်းဆက်သွယ်ရေးခက်ခဲခြင်း၊ ဒေသထွက်ကုန်များကို တင်ပို့ရန်အခက်အခဲရှိခြင်း၊ အလယ်တန်း နှင့် အထက်တန်းများကို ပြင်ပတွင် ထားရခြင်းကြောင့် သွားလာရေးခက်ခဲခြင်း၊ မိုးရာသီတွင် မြစ်ရေကြီးခြင်းကြောင့် သွားလာရခက်ခဲခြင်း၊ ကမ်းပါးပြိုခြင်း စသည်တို့ဖြစ်ပေါ်ပါသည်။





### ဆွေးနွေးချက်

အထက်အောင်းကုန်းကျေးရွာလူထုအနေဖြင့် မူးမြစ်ကူးတံတား ရရှိလိုခြင်းအကြောင်းအရင်းမှာ လမ်းပန်း ဆက်သွယ်ရေး မကောင်းမွန်ခြင်း စီးပွားရေး လူမှုရေး ပညာရေးနောက်ကျခြင်း အချိန်ကုန် လူပန်း ဖြစ်ခြင်း တို့ကြောင့် အဘက်ဘက်မှ နောက်ကျခြင်း ကျေးရွာလူထု ကျန်းမာရေး အလွယ်တကူ စောင့်ရှောက်ခွင့် မရရှိခြင်း စသော အကျိုးဆက်များ ခံစားကြရသည်။

### သုံးသပ်ချက်

ကျေးရွာလူထု စီးပွားရေး လူမှုရေး ပညာရေး ကျန်းမာရေး လူမှုရေး ဘက်စုံဖွံ့ဖြိုး တိုးတက်ရေး အတွက် ကျေးရွာလူထုမှ မူးမြစ်ကူး တံတား တည်ဆောက်ခြင်းဖြင့် ကျေးရွာဖွံ့ဖြိုးရေး လက်ရှိထက် ပိုမို ကောင်းမွန်မည် ဖြစ်သည်။





၆။ ဦးစားပေးအစဉ်ပြဇယား (Matrix Ranking)

ကသော့နှစ်စုံ ၊ နာထက်ပေးကင်းကျန်းကျန်းရှာ ဦးစားပေးအစဉ်ပြဇယား

စဉ်	အချက်ကင်းအရာ	၁	၂	၃	၄	၅	၇	၉	အဆင့်
၁။	မူပိုင်ကျွမ်းကျင်မှု		၁	၁	၁	၁	၁	၄	ပထမ
၂။	ရွာတွင်းလမ်း			၃	၂	၂	၂	၂	တတိယ
၃။	ရွာချင်းဆက်လမ်း				၃	၃	၃	၃	ဒုတိယ
၄။	ရေကန်					၄	၁	၁	တတိယ
၅။	စားကြည့်တိုက်							၀	ပဉ္စမ



### ဆွေးနွေးချက်

စီမံကိန်းပထမနှစ်တွင် ဆိုလာလမ်းမီးကို ရံပုံငွေ (၅၀၀၀၀၀) ကျပ်ဖြင့် ဆောင်ရွက်ပြီးစီးခဲ့ပါသည်။ လမ်းမီးတိုင်များကို စတီးတိုင်များဖြင့် ပြုလုပ်ခဲ့ပါသည်။

စီမံကိန်း ဒုတိယ နှစ်တွင်ကသောအုပ်စု (၉) ရွာမှ လုပ်ငန်းခွဲအသုံးပြုငွေလိုအပ်ချက်နှင့် ကျေးရွာ၏ လုပ်ငန်းလိုအပ်ချက်ပေါ်မူတည်၍ စက်ဝန်းတစ်ခုလျှင် (၃) ရွာ ပြုလုပ်မည်ဖြစ်ပါသည်။ အထက်အောင်း ကုန်းကျေးရွာသည် ယခုနှစ်တွင် ဆောင်ရွက်ခွင့်ရရှိပြီး စီမံကိန်းထောက်ပံ့ငွေ (၁၃၀၀၀၀၀) ကျပ်ဖြင့် ရွာချင်းဆက် (ပင်လောင်သို့) လမ်းကို ပြုလုပ်မည်ဖြစ်ပါသည်။

### သုံးသပ်ချက်

ကျေးရွာလူထုမှ ဦးစားပေး ရွေးချယ်ရာတွင်

ဦးစားပေး (၁) မူးမြစ်ကူးတံတား

(၂) ရွာချင်းဆက်လမ်း

(၃) ရွာတွင်းလမ်း

(၄) ရေကာတာ

(၅) စာကြည့်တိုက် တို့ကို ရွေးချယ်ခဲ့ပါသည်။



၇။ ဗင်းပုံစံကိုသုံးပြု၍ အဖွဲ့အစည်းများချိတ်ဆက်မှု နှင့် သုံးသပ်ချက်





### ဆွေးနွေးချက်

အထက်အောင်းကုန်းကျေးရွာသည် အဖွဲ့အစည်းများ စုံလင်စွာရှိပါသည်။ အဓိကအနေဖြင့် ကျေးရွာ အုပ်ချုပ်ရေးအဖွဲ့မှ ချုပ်ကိုင်ထားပြီး ရွာကိုစည်းလုံးမှု အပြည့်ဖြစ်အောင် ဆောင်ရွက်လျက်ရှိပါသည်။ ကျေးရွာ အတွင်း၌ ဖွဲ့စည်းထားသောအဖွဲ့များမှာ ကျေးရွာအုပ်ချုပ်ရေးအဖွဲ့၊ ဂေါပကအဖွဲ့၊ ကျောင်းကော်မတီ၊ အမျိုးသမီး/အမျိုးသားအဖွဲ့၊ အရံသားဖွား၊ မီးသတ်အဖွဲ့၊ ကျေးရွာစီမံကိန်းအထောက်အကူပြုကော်မတီ စသည်တို့ ဖြစ်ပါသည်။

### သုံးသပ်ချက်

မြို့နယ်ရှိ ပညာရေးဌာန၊ တိမွေးကုဌာန၊ စိုက်ပျိုးရေးဘဏ်၊ လူထုဗဟိုပြုစီမံကိန်း စသည့်အဖွဲ့များနှင့် ချိတ်ဆက်မှု အားကောင်းပါသည်။

မြို့နယ်သမဝါယမအသင်း၊ မြို့နယ်စီမံကိန်းရေးဆွဲရေးနှင့် အကောင်အထည်ဖော်ရေးကော်မတီ၊ စိုက်ပျိုးရေး ဌာန၊ လျှပ်စစ်ဌာန၊ ပြန်ဆက်ဌာန စသည်တို့ နှင့်ချိတ်ဆက်မှု အလွန်ပင်အားနည်းနေသည်ကို တွေ့ရပါသည်။



၉။ ပင့်ကူအိမ်ကွန်ယက် နှင့် သုံးသပ်ချက်

အထက်ကောင်းကျိုးကျေးဇူး၊ ကသောကျေးဇူးတို့ကွန်ယက်  
 ကျား ၂၈ ဂျေးဇာ (ပင့်ကူအိမ်သုံးသပ်ခြင်း)

ဆုံးဖြတ်ချက်ချခိုင်းမျှ  
 အိမ်ရှေ့အိမ်ဆောင်ဂြိုဟ်ခိုင်းမျှ  
 သုံးပေါင်းပါဝင်မျှ  
 ဝင်ငွေဂြိုဟ်  
 ခေါင်းဆောင်  
 ပညာတတ်  
 ခြောက် မျှ  
 အရှင်အမြတ်သုံးစွဲ  
 ခိုင်းမျှ  
 အယုပ်အကိုဇ်အခွင့်  
 အလမ်းပြု မျှ

- အမျိုးသား  
 - အမျိုးသမီး



### ဆွေးနွေးချက်

ရပ်ရေးရွာရေး၌ ပူးပေါင်းပါဝင်မှုတွင် အမျိုးသမီးများက အမျိုးသားများထက်သာလွန်မှုရှိကြောင်း တွေ့ရပါသည်။ အမျိုးသားများသည် စိုက်ခင်းအပြင်သို့သွားရောက်ပြီး စီးပွားရေးလုပ်ကိုင်ခြင်းကြောင့် ဖြစ်ပါသည်။

- အမျိုးသားများသည် ပြင်ပတွင် သွားရောက်လုပ်ကိုင်ခြင်းကြောင့် အမျိုးသမီးများထက်ပို၍ ဝင်ငွေရရှိပါသည်။
- အမျိုးသမီးများသည် အိမ်တွင်းကိစ္စများဆောင်ရွက်ခြင်း၊ ပြင်ပသို့ထွက်လုပ်ရန် လမ်းပန်းဆက်သွယ်ရေးခက်ခဲခြင်းနှင့် ကျေးရွာတွင်းဝင်ငွေရအလုပ်အကိုင် ရှားပါးခြင်းကြောင့် ဝင်ငွေရရှိမှုနည်းပါးခြင်း ဖြစ်ပါသည်။
- အလုပ်အကိုင်အခွင့်အလမ်းရရှိမှုတွင် အမျိုးသားများမှာ သစ်ခုတ်၊ လွှဲဆွဲ၊ ပျိုးနုတ် စသည်တို့ကို လုပ်ကိုင်ခွင့်ရရှိပါသည်။
- အမျိုးသမီးများသည် လယ်ယာလုပ်ငန်းခွင် ကောက်စိုက်ချိန်နှင့် ရိတ်သိမ်းချိန်လောက်သာ အလုပ်အကိုင်အခွင့်အလမ်း ရရှိသဖြင့် အမျိုးသားများထက် နည်းပါသည်။
- ပညာရေးတွင် အမျိုးသားများကိုသာ ဦးစားပေးခြင်းများရှိပါသည်။ အမျိုးသမီးများကို ရေးတက်၊ ဖက်တက်နိုင်ရန်လောက်သာ ပညာသင်ကြားကြပါသည်။ အမျိုးသားများထက် ပညာတက်မြောက်မှု နည်းပါသည်။

### သုံးသပ်ချက်

- အရင်းအမြစ်ပေါ်အမီပြု၍ အသက်မွေးဝမ်းကျောင်းလုပ်ကိုင်မှုမှာ တန်းတူဖြစ်ပါသည်။ စိုက်ပျိုးရေးလုပ်ငန်းများလုပ်ကိုင်ခြင်း၊ မွေးမြူရေးလုပ်ငန်းများလုပ်ကိုင်ခြင်း များကို တန်းတူလုပ်ကိုင်ခွင့် ရှိပြီး ရရှိလာသော ငွေကြေးများကိုလည်း တန်းတူသုံးစွဲပိုင်ခွင့်ရှိပါသည်။
- ခေါင်းဆောင်မှုနေရာတွင် အမျိုးသားများမှ သာလွန်ကြောင်းတွေ့ရပါသည်။ မိရိုးဖလာ အစဉ်အလာအရ အမျိုးသားများသည် အိမ်ထောင်ဦးစီးများဖြစ်ခြင်းကြောင့်ဖြစ်ပါသည်။
- အမျိုးသမီးများကို နေရာပေးခြင်းနှင့် အမျိုးသားများမှ လက်တွဲခေါ်ယူမှုများ ပြုလုပ်သင့်ပါသည်။



၁၀။ ကျေးရွာအိမ်မက်ပြမြေပုံ နှင့် သုံးသပ်ချက်





### ဆွေးနွေးချက်

ကျေးရွာတွင် ဆိုလာလမ်းမီးများ တပ်ဆင်ပြီးဖြစ်သည်။ ရွာချင်းဆက်လမ်းများ ကျောက်ချောလမ်း ဖြစ်လာမည်။ ရွာတွင်းလမ်းများ ရွာသီမရွေးသွားလာနိုင်သော လမ်းများဖြစ်လာမည်။ မူးမြစ်ကူးတံတား တည်ဆောက်ပြီးစီးမည်။

မြေကာနံရံများတည်ဆောက်ပြီးစီး၍ နေအိမ်များပြောင်းရွှေ့မှု ရပ်တန့်သွားမည်။

### သုံးသပ်ချက်

လမ်းတံတားများ ကောင်းမွန်မှုရှိလာပြီး ပညာရေး၊ လူမှုရေး၊ ကျန်းမာရေး၊ စီးပွားရေးများ ဖွံ့ဖြိုး တိုးတက်လာမည်။

ကျေးရွာတွင် စာကြည့်တိုက်ရှိလာ၍ အသိပညာဗဟုသုတများ တိုးတက်လာမည်ဖြစ်သည်။

ယခင်ကထက်ပို၍ ဌာနဆိုင်ရာများနှင့် ချိတ်ဆက်၍ နည်းပညာအကူအညီများ ရရှိရန် ချိတ်ဆက်ဆောင်ရွက် တတ်လာမည်။





၇။ ကော်မတီဝင်များရွေးချယ်ခြင်းနှင့်ကျေးရွာဖွံ့ဖြိုးရေးအစီအစဉ်ဆောင်ရွက်မှုမှတ်တမ်းခါတ်ပုံများ



အမျိုးသားအုပ်စု၏ မှတ်တမ်းခါတ်ပုံ



အမျိုးသမီးအုပ်စု၏ မှတ်တမ်းခါတ်ပုံ



လူငယ်အုပ်စု၏ မှတ်တမ်းခါတ်ပုံ



ထိခိုက်လွယ်အုပ်စုများ၏ မှတ်တမ်းခါတ်ပုံ



စေတနာ့ဝန်ထမ်းများ ရွေးချယ်ခြင်း မှတ်တမ်းဓါတ်ပုံ



ကော်မတီရွေးချယ်ခြင်း မှတ်တမ်းဓါတ်ပုံ



ဖွံ့ဖြိုးရေးအစီအစဉ်ရေးဆွဲခြင်း မှတ်တမ်းဓါတ်ပုံ



ဖွံ့ဖြိုးရေးအစီအစဉ်ရေးဆွဲခြင်း မှတ်တမ်းဓါတ်ပုံ



လုပ်ငန်းခွဲ၏မပြုလုပ်မီ မှတ်တမ်းဓာတ်ပုံ



လုပ်ငန်းခွဲ၏လုပ်ဆောင်နေမှု မှတ်တမ်းဓာတ်ပုံ



**၈။ ကော်မတီဝင်များစာရင်း**

စဉ်	အမည်	ကျား-မ	ရာထူး
၁	ဦးမြင့်ဇော်	ကျား	ကျေးရွာစီမံကိန်းအထောက်အကူပြုကော်မတီ၊ ဥက္ကဋ္ဌ
၂	ဒေါ်ပြောင်းရီ	မ	ကျေးရွာစီမံကိန်းအထောက်အကူပြုကော်မတီ၊ ဥက္ကဋ္ဌ
၃	ဦးအောင်တင်ဝင်း	ကျား	ဝယ်ယူရေးဆပ်ကော်မတီ၊ ဥက္ကဋ္ဌ
၄	ဦးဗိုလ်အောင်	ကျား	ဝယ်ယူရေးဆပ်ကော်မတီ၊ မှတ်တမ်းထိမ်း
၅	ဒေါ်သူဇာနီ	မ	ဝယ်ယူရေးဆပ်ကော်မတီ၊ အဖွဲ့ဝင်
၆	ဦးဝင်းဦး	ကျား	စောင့်ကြည့်ကြီးကြပ်ရေးဆပ်ကော်မတီ၊ ဥက္ကဋ္ဌ
၇	ဒေါ်မြင့်ရီ	မ	စောင့်ကြည့်ကြီးကြပ်ရေးဆပ်ကော်မတီ၊ အဖွဲ့ဝင်
၈	ဒေါ်ညိုညို	မ	စောင့်ကြည့်ကြီးကြပ်ရေးဆပ်ကော်မတီ၊ အဖွဲ့ဝင်
၉	ဦးအောင်ကိုဝင်း	ကျား	လုပ်ငန်းလည်ပတ်ရေး နှင့် ပြုပြင်ထိန်းသိမ်းရေး ဆက်ကော်မတီ၊ ဥက္ကဋ္ဌ
၁၀	ဦးကံထူး	ကျား	လုပ်ငန်းလည်ပတ်ရေး နှင့် ပြုပြင်ထိန်းသိမ်းရေး ဆက်ကော်မတီ၊ အဖွဲ့ဝင်
၁၁	ဒေါ်မိကျွန်	မ	လုပ်ငန်းလည်ပတ်ရေး နှင့် ပြုပြင်ထိန်းသိမ်းရေး ဆက်ကော်မတီ၊ အဖွဲ့ဝင်
၁၂	ဒေါ်ညိုမြ	မ	ကျေးရွာငွေစာရင်းကိုင်
၁၃	ဦးဆန်းမင်းထွန်း	ကျား	အကြံပြုချက်ဖြေရင်းရေး
၁၄	ဒေါ်မချို	မ	အကြံပြုချက်ဖြေရင်းရေး
၁၅	ဦးအောင်တင်လင်း	ကျား	စေတနာ့ဝန်ထမ်း
၁၆	ဒေါ်ဇင်မာအောင်	မ	စေတနာ့ဝန်ထမ်း

စုစုပေါင်း။ (၁၆) ယောက်      ကျား-၈ ယောက် +မ-၈ ယောက်

**ကျေးရွာအုပ်စုစီမံကိန်းအထောက်အကူပြုကော်မတီ**

**မှတ်တမ်းတင်သူ**

အမည်။ ဒေါ်သီသီထွန်း

ရာထူး။ လူထုစည်းရုံးရေးမှူး

ရက်စွဲ။ ...../...../.....



၉။ ပုံစံ ၈-၁။ ကျေးရွာအချက်အလက်

**ပုံစံ - ၈ - ၁ ကျေးရွာအခြေခံအချက်အလက်များ (Form PC 1)**

လမ်းညွှန်ချက်၊ ကျေးရွာတစ်ရွာသို့ ပထမဆုံးမိတ်ဆက်ခရီး သွားရောက်သောအခါ လူထုစည်းရုံးရေးမှူးသည် ကျေးရွာ ခေါင်းဆောင်များအား ကျေးရွာအချက်အလက်များကို မေတ္တာရပ်ခံ၍ တောင်းခံရသည်။ ဤအချက်အလက်များကို စီမံကိန်း မိတ်ဆက်အစည်းပေးမတိုင်မီတောင်းခံရမည်။ စီမံကိန်းမိတ်ဆက်အစည်းပေးတွင် လူထုစည်းရုံးရေးမှူးသည် ဤအချက်အလက် များအား စစ်ဆေးပြီး မှန်ကန်အောင်ပြုလုပ်ရမည်။ ပြီးနောက်တွင် လူထုစည်းရုံးရေးမှူးမှ သတင်းအချက်အလက်ထံသို့ Tablets မှ တဆင့် ဖြည့်သွင်းရမည်။

ကျေးရွာခေါင်းဆောင် အမည် မြ.ရှုန်းမိုးအောင်	ကျေးရွာခေါင်းဆောင်၏ ဖုန်းနံပါတ် ၀၅-၄၆၇၅၂၅၀၅၅	လူထုစည်းရုံးရေးမှူး၏ အမည် ဒေါ်အိအိစွန်း
ပြည်နယ်/5တိုင်းဒေသကြီး ခန္တီ	မြို့နယ် ဖါလွယ်သု	ကျေးရွာအုပ်စု ကသာ
		ကျေးရွာ ကထက်ကစ ကျေး

က။ လူဦးရေ	အိမ်ထောင်စုအရေအတွက်	ကိုးကွယ်သည့်ဘာသာ	အိမ်ထောင်စုအရေအတွက်
လူမျိုးစု (၁) - ၂၃၇	၄၂	ဘာသာ (၁) - ၄၂	၄၂
လူမျိုးစု (၂) -----		ဘာသာ (၂) -----	
လူမျိုးစု (၃) -----		ဘာသာ (၃) -----	
လူမျိုးစုရော အခြား -----		ဘာသာရော -----	
အရေအတွက်			
မသန်စွမ်းသူများ သက်ကြီးရွယ်အိုများ (၆၅ နှစ် နှင့် အထက်) စစ်ဘေးရှောင်	၈ - ၆   ၂ - ၈		၂၄

	အမျိုးသား (အရေအတွက်)	အမျိုးသမီး (အရေအတွက်)
လူဦးရေ		
လူမျိုးစု (၁) - ၂၃၇	၁၂၂	၁၁၅
လူမျိုးစု (၂) -----		
လူမျိုးစု (၃) -----		
အခြား -----		
အိမ်ထောင်ဦးစီး	၅၁	၁၁

(ခ) အခြေခံအဆောက်အအုံ အသုံးအဆောင်များ

စာသင်ကျောင်း	အမှတ် ခြံပိ	ကျန်းမာရေး	အမှတ် ခြံပိ	ဘာသာရေး အဆောက် အအုံများ	အမှတ် ခြံပိ
အထက်တန်းကျောင်း	<input type="checkbox"/>	ဆေးရုံ	<input type="checkbox"/>	စေတီ	<input checked="" type="checkbox"/>
အလယ်တန်းကျောင်း	<input type="checkbox"/>	ကျန်းမာရေးဌာန	<input type="checkbox"/>	ဘုန်းကြီးကျောင်း	<input checked="" type="checkbox"/>
မူလတန်းကျောင်း	<input checked="" type="checkbox"/>	ကျန်းမာရေးဌာနခွဲ	<input type="checkbox"/>	ဟိန္ဒူဘုရားကျောင်း	<input type="checkbox"/>
မူကြိုကျောင်း	<input type="checkbox"/>	ဆေးပေးခန်း	<input type="checkbox"/>	ရေဇယ်ယာန်ကျောင်း	<input type="checkbox"/>
အခြား	<input type="checkbox"/>	အခြား	<input type="checkbox"/>	ဗလီ	<input type="checkbox"/>
				အခြား	<input type="checkbox"/>
မှတ်ချက်		မှတ်ချက်		မှတ်ချက်	



(ဂ) ကျွမ်းကျင်သူများမှတ်တမ်း (ကျေးရွာတွင်နေထိုင်သော သို့မဟုတ် တခြားရွာမှလာရောက်သော ကျွမ်းကျင်သူများ)

(၁) စာသင်ကျောင်း			(၂) ကျန်းမာရေး			(၃) လက်မှုပညာရှင်		
	ရွာတွင်နေထိုင်သူ	အခြားရွာမှလာသူ		ရွာတွင်နေထိုင်သူ	အခြားရွာမှလာသူ		ရွာတွင်နေထိုင်သူ	အခြားရွာမှလာသူ
မူလတန်းပြဆရာ/မ	<input checked="" type="checkbox"/>	<input checked="" type="checkbox"/>	ဆရာဝန်	<input type="checkbox"/>	<input type="checkbox"/>	လက်သမားပန်းရံ	<input checked="" type="checkbox"/>	<input type="checkbox"/>
အထက်တန်းပြဆရာ/မ	<input checked="" type="checkbox"/>	<input type="checkbox"/>	လက်ထောက်ကျန်းမာရေးမှူး	<input type="checkbox"/>	<input type="checkbox"/>		<input type="checkbox"/>	<input type="checkbox"/>
အလယ်တန်းပြဆရာ/မ	<input checked="" type="checkbox"/>	<input type="checkbox"/>	အမျိုးသမီးကျန်းမာရေးဆရာမ	<input type="checkbox"/>	<input type="checkbox"/>	လျှပ်စစ်ကျွမ်းကျင်၊ ဝါးသမား	<input type="checkbox"/>	<input type="checkbox"/>
မူကြံဆရာ/မ	<input type="checkbox"/>	<input type="checkbox"/>	သားဖွားဆရာမ	<input checked="" type="checkbox"/>	<input type="checkbox"/>	ရေပိုက်သွယ်သူ	<input type="checkbox"/>	<input type="checkbox"/>
အခြား	<input type="checkbox"/>	<input type="checkbox"/>	ပြည်သူ့ကျန်းမာရေးလုပ်သား	<input type="checkbox"/>	<input type="checkbox"/>	စက်ပြင်ဆရာ	<input checked="" type="checkbox"/>	<input type="checkbox"/>
မှတ်ချက်			မှတ်ချက်			မှတ်ချက်		

(ဃ) ကျေးရွာသို့ ရောက်ရှိနိုင်သည့် လမ်းအခြေအနေ / ကျေးရွာတစ်ရွာသည် ၎င်း၏ ကျေးရွာအုပ်စုနှင့် ဆက်သွယ်ထားသော လမ်းအခြေအနေ (အောက်ပါတို့ကိုပိုင်းပါ)

ကျောက်ကြမ်းလမ်း:      ကတ္တရာလမ်း:      ကွန်ကရစ်လမ်း:      မော်တော်ဆိုင်ကယ်လမ်း:   
 ကျောက်ခင်းလမ်း:      မြေသားလမ်း:       လူသွားလမ်း:       အခြား: \_\_\_\_\_

(င) ကျေးရွာဖွံ့ဖြိုးမှုစီမံချက်

- (၁) လူထုပဟိုပြုစီမံကိန်းမတင်မီ ဤကျေးရွာတွင်ကျေးရွာဖွံ့ဖြိုးမှု စီမံချက်ရှိခဲ့ပါသလား? ပိုင်းပါ  
ရှိပါသည်/မရှိပါ/မသိပါ
- (၂) ရှိခဲ့ပါလျှင် ဤစီမံချက်ကို မည်သည့် ခုနှစ်တွင်ပြင်ဆင်ခဲ့ပါသနည်း? နှစ်-----/မသိပါ
- (၃) ဤစီမံချက်ကို မြို့နယ်မှအတည်ပြုခဲ့ပါသလား? ပြုခဲ့ပါသည်/မပြုခဲ့ပါ /မသိပါ

(စ) ခရီးအကွာအဝေး

- (၁) ဤကျေးရွာ၏ပဟိုမှ ၎င်းကျေးရွာအုပ်စု၏ပဟိုအထိ ခရီးပိုင်မည်မျှကွာဝေးသနည်း? မိုင် ၃.၅ - /မသိပါ
- (၂) ဤကျေးရွာမှ ၎င်းကျေးရွာအုပ်စုပဟိုအထိ သွားလာရာတွင်ကြာမြင့်သည့်အချိန်။

ခြောက်သွေ့ရာသီတွင်ကြာချိန် ----- ၀၀: ၃၀ မိနစ် ----- ထော်လာရီ/မော်တော်ဆိုင်ကယ်/ခြေလျင်/လား/မော်တော်ဘုတ်/အခြား: -----

မိုးရာသီတွင်ကြာချိန် ----- ၁: ၃၀ မိနစ် ----- ထော်လာရီ/မော်တော်ဆိုင်ကယ်/ခြေလျင်/လား/မော်တော်ဘုတ်/အခြား: -----

(ဆ) ပတ်ဝန်းကျင်ဆိုင်ရာ သဘာဝဘေးအန္တရာယ်

ဤကျေးရွာတွင် ရေကြီးခြင်းကဲ့သို့ သဘာဝဘေးအန္တရာယ်ကျရောက်ဖူးခြင်း ရှိပါသလား။  
 မရှိပါ       ရှိပါသည်      ရှိလျှင်ဖော်ပြပါ ----- ၂၀၀၆ -----

(ဇ) ကျေးရွာတွင် ဖွဲ့စည်းထားသော အဖွဲ့အစည်းများ

လူထုပဟိုပြုစီမံကိန်းမတင်မီ ဤကျေးရွာတွင် ကျေးရွာဖွံ့ဖြိုးရေးအတွက် အစိုးရ (သို့) ရွာသားများကိုယ်တိုင် (သို့) စီမံကိန်းတစ်ခုခုမှ ဖွဲ့စည်းထားသည့် အဖွဲ့အစည်းများရှိပါသလား။

- (၁) -----  
 (၂) -----





(ရ) အထွေထွေအုပ်ချုပ်ရေး ဦးစီးဌာန (GAD) မှ မှတ်တမ်းတင်ထားခြင်း  
 ဤကျေးရွာသည် အထွေထွေအုပ်ချုပ်ရေး ဦးစီးဌာန (GAD) မှ မှတ်တမ်းတင်ထားမှု ရှိပါသလား။  
 မရှိပါ  ရှိပါသည်

ကျေးရွာခေါင်းဆောင်

အမည် **ဦးကျော်စွာ**

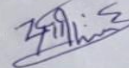
လက်မှတ်  နေ့.ရက် **၂၀.၂.၂၀၁၇**

လူထုစည်းရုံးရေးမှူး

အမည် **ဒေါ်ခင်ခင်စွာ**

လက်မှတ်  နေ့.ရက် **၂၀.၂.၂၀၁၇**



၁၀။ ပုံစံ ၈-၂။ စီမံကိန်းစက်ဝန်းအချိန်ဇယား

**ပုံစံ - ၈ - ၂ - စီမံကိန်းစက်ဝန်းအချိန်ဇယား (PC 2)**

လမ်းညွှန်ရေးရာ၊ သက်ဆိုင်ရာလူထုစုစည်းမှုရေးရာ/လက်ထောက်နည်းပညာနည်းပညာများမှ စီမံကိန်းစက်ဝန်းအဆင့်တစ်စုစီပြီးစီးတိုင်း ကျေးရွာနှင့် ကျေးရွာအုပ်စုအတွက် ဤပုံစံကို ဖြည့်သွင်းရမည်။

စုစည်းမှုရေးရာနယ်စပ် အမည် **ဖော်ဒါဒီရွာ**

နေ့စွဲ **၂.၉.၂၀၁၇** စက်ဝန်းအားပေးခြင်း  စက်ဝန်း(၁)  စက်ဝန်း(၂)  စက်ဝန်း(၃)

ဖြည့်နှယ်တိုင်း **ခမ္ဘာဇွဲ** မြို့နယ် **ပင်မလှိုင်ရွာ** ကျေးရွာအုပ်စု **ကဝေသာ** ကျေးရွာ **ကတင်** ကျေးရွာ

စီမံကိန်းအဆင့်အမျိုးအမည်များ	စတင်သည့် နေ့.	ပြီးဆုံးသည့်နေ့.	အစည်းအဝေးတွင်တက်ရောက်သူအရေအတွက်				
			အမျိုးသား အရေအတွက်	အမျိုးသမီး အရေအတွက်	အိမ်ထောင်စု အရေအတွက်	လူမျိုးစုတက်ရောက်သူ အရေအတွက် နှင့် လူမျိုးစုအမည်	
၁။ ကျေးရွာစီမံကိန်း မိတ်ဆက်အစည်းအဝေး	၂.၉.၂၀၁၇	၂၀.၂.၂၀၁၇	၁၆	၁၉	၅၂	၅၂	၁၆
၂။ ကျေးရွာဖွံ့ဖြိုးရေး စီမံချက်ရေးဆွဲခြင်း အစည်းအဝေး	၃.၉.၂၀၁၇	၅.၉.၂၀၁၇	၂၁	၁၉	၄၀	၄၀	၂၁
၃။ ကျေးရွာအုပ်စု လုပ်ငန်းဆုံးဖြတ်ချက်ချသည့် အစည်းအဝေး	၂၀.၉.၂၀၁၇	၂၁.၉.၂၀၁၇	၅၀	၅၅	၅၅	၅၅	၅၀
၄။ မြို့နယ်အဆင့် စီမံကိန်းရေးဆွဲရေး နှင့် အကောင်အထည်ဖော်ရေးကော်မတီ၏ စီမံကိန်း သုံးသပ်မှု နှစ်စဉ်အစည်းအဝေး			မလို	မလို	မလို	မလို	မလို
၅။ မြို့နယ် စီမံကိန်းရေးဆွဲရေး နှင့် အကောင်အထည်ဖော်ရေး ကော်မတီ၏ဆုံးဖြတ်မှုကို ရွာသို့ အသိပေး အကြောင်းကြားသည့် အစည်းအဝေး							
၆။ စီမံကိန်းလုပ်ငန်းခွဲစီမံချက်ရေးဆွဲခြင်း အစည်းအဝေး							
၆.၁။ စီမံကိန်းလုပ်ငန်း အကောင်အထည်ဖော် ရေးအပ်အစဉ် ရေးဆွဲခြင်း							



၁၁။ ပုံစံ ၈-၃။ ကျေးရွာဖွံ့ဖြိုးရေး ဦးစားပေးအစီအစဉ်

ပုံစံ - ၈ - ၃ ကျေးရွာဖွံ့ဖြိုးရေး ဦးစားပေးအစီအစဉ် (Form PC 3)

လယ်ယာနှင့် နေရာချက်အစည်းအဝေး ပြင်ဆင်သောအခါ ပြင်ဆင်သည့်အစီအစဉ် အတိုင်းအတာ အကျင့်ပြု  
 တော်မဟုတ်ဘဲ လူထုစည်းရုံးရေးများအကူအညီဖြင့် ဤပုံစံကိုပြည့်စုံအောင် ပြည့်သွင်းရမည်။

လူထုစည်းရုံးရေးများ/ဝန်ထမ်း အမည် **ခေါ်ခေါ်ခေါ်**

နေ့စွဲ **၅. ၁၀. ၂၀၁၇** စက်ဝန်းအား အမှတ်ခြစ်ပါ (V)  စက်ဝန်း(၁)  စက်ဝန်း(၂)  စက်ဝန်း(၃)  စက်ဝန်း(၄)

ပြည်နယ်/တိုင်း ခရိုင်အစွဲ: **မြန်မာနိုင်ငံတော်** ကျေးရွာဖွံ့ဖြိုးရေး ဦးစားပေးအစီအစဉ်  
 က။ အခက်အခဲအတားအဆီးများအားဆွေးနွေးခြင်း - ယခုလက်ရှိအခြေအနေတွင် ဤကျေးရွာဖွံ့ဖြိုးရေးအစီအစဉ်  
 အဓိက အခက်အခဲအတားအဆီးများသည် မည်သည်များဖြစ်ပါသနည်း (အမျိုးသား/သမီး အနည်းဆုံးအခက်အခဲ ၅ ခုစီဖော်ပြပါ)

အမျိုးသား အဖွဲ့မှ တင်ပြသောအခက်အခဲအတားအဆီးများ		အမျိုးသမီး အဖွဲ့မှ တင်ပြသောအခက်အခဲအတားအဆီးများ	
၁	လမ်းပန်းဆက်သွယ်ရေးခက်ခဲ	၁	လမ်းပန်းဆက်သွယ်ရေးခက်ခဲ
၂	ရေရရှိရေး ခက်ခဲ	၂	ရေရရှိရေး ခက်ခဲ
၃	ရေသောက်ရန် ခက်ခဲ	၃	ရေသောက်ရန် ခက်ခဲ
၄	ရွာခြံအား နားလျှောက်ခြင်း	၄	ရွာခြံအား နားလျှောက်ခြင်း
၅	ကျေးရွာအတွင်း လမ်းပန်းဆက်သွယ်ရေး ခက်ခဲ	၅	ကျေးရွာအတွင်း လမ်းပန်းဆက်သွယ်ရေး ခက်ခဲ
၆	ရေ၊ အစားအသောက် ဖြည့်စွက်ရေး ခက်ခဲ	၆	ရေ၊ အစားအသောက် ဖြည့်စွက်ရေး ခက်ခဲ
၇	ကုသရေးအဖွဲ့များ ဖွဲ့စည်းရေး ခက်ခဲ	၇	ကုသရေးအဖွဲ့များ ဖွဲ့စည်းရေး ခက်ခဲ
၈	စီးပွားရေး ဖွံ့ဖြိုးရေး ခက်ခဲ	၈	စီးပွားရေး ဖွံ့ဖြိုးရေး ခက်ခဲ
၉	စစ်တွေအဖွဲ့များ ဖွဲ့စည်းရေး ခက်ခဲ	၉	စစ်တွေအဖွဲ့များ ဖွဲ့စည်းရေး ခက်ခဲ

ခ။ မျှော်မှန်းခြင်း - နောင်လာမည့် (၅) နှစ် အတွင်း ကျေးရွာဖွံ့ဖြိုးရေး မျှော်မှန်းလျာထားချက်များအား တင်ပြပါ။

အမျိုးသားအဖွဲ့မှ တင်ပြသောမျှော်မှန်းချက်များ		အမျိုးသမီးအဖွဲ့မှ တင်ပြသောမျှော်မှန်းချက်များ	
၁	ရေပေးရေးအဖွဲ့များ ဖွဲ့စည်းရေး	၁	ရေပေးရေးအဖွဲ့များ ဖွဲ့စည်းရေး
၂	ကျေးရွာဖွံ့ဖြိုးရေးအဖွဲ့များ ဖွဲ့စည်းရေး	၂	ကျေးရွာဖွံ့ဖြိုးရေးအဖွဲ့များ ဖွဲ့စည်းရေး
၃	ကျေးရွာအတွင်း လမ်းပန်းဆက်သွယ်ရေး ဖွဲ့စည်းရေး	၃	ကျေးရွာအတွင်း လမ်းပန်းဆက်သွယ်ရေး ဖွဲ့စည်းရေး
၄	ကျေးရွာအတွင်း ရေရရှိရေး ဖွဲ့စည်းရေး	၄	ကျေးရွာအတွင်း ရေရရှိရေး ဖွဲ့စည်းရေး
၅	ကျေးရွာအတွင်း အစားအသောက် ဖြည့်စွက်ရေး ဖွဲ့စည်းရေး	၅	ကျေးရွာအတွင်း အစားအသောက် ဖြည့်စွက်ရေး ဖွဲ့စည်းရေး
၆	ကျေးရွာအတွင်း စီးပွားရေး ဖွံ့ဖြိုးရေး ဖွဲ့စည်းရေး	၆	ကျေးရွာအတွင်း စီးပွားရေး ဖွံ့ဖြိုးရေး ဖွဲ့စည်းရေး
၇	ကျေးရွာအတွင်း ကုသရေးအဖွဲ့များ ဖွဲ့စည်းရေး	၇	ကျေးရွာအတွင်း ကုသရေးအဖွဲ့များ ဖွဲ့စည်းရေး
၈	ကျေးရွာအတွင်း စစ်တွေအဖွဲ့များ ဖွဲ့စည်းရေး	၈	ကျေးရွာအတွင်း စစ်တွေအဖွဲ့များ ဖွဲ့စည်းရေး



၈။ လူထုပီပီကိန်း၏ လာမည့် ( ၃ ) နှစ်အတွက် အကျုံးပင်သော ဦးစားပေး ဖွံ့ဖြိုးတိုးတက်မှု လုပ်ငန်း အစီအစဉ်များအားဖော်ပြပါ။

အဆင့်	ကျေးရွာအတွက် ဦးစားပေး ဖွံ့ဖြိုးတိုးတက်မှု လုပ်ငန်းစဉ်များ	အဆိုပြုသူ (အမျိုးသားများ/ အမျိုးသမီးများ/အမျိုးသား+ အမျိုးသမီး)	ခန့်မှန်းကျန်ငွေ ဝင်ရက်	အစီအစဉ်များကို ဝန်ဆောင်မှုပေးရန် အတွက်
၁	မူးမြစ်လွှဲတံတား	က + ယ	30,000,000	240
၂	ရွာစဉ်ဆက်လမ်း	က + ယ	30,000,000	240
၃	ရွာစဉ်လမ်း	က + ယ	30,000,000	240
၄	ရေကတား	က + ယ	30,000,000	240
၅	ကျေးရွာစာကြည့်တိုက်	က + ယ	30,000,000	240
		-		
		-		

၉။ လူထုပီပီကိန်း၏ လာမည့် ( ၃ ) နှစ်အတွက် အကျုံးပင်သော ဦးစားပေး ဖွံ့ဖြိုးတိုးတက်မှု လုပ်ငန်း အစီအစဉ်များအားဖော်ပြပါ။

အဆင့်	ကျေးရွာအတွက် ဦးစားပေး ဖွံ့ဖြိုး တိုးတက်မှု လုပ်ငန်းစဉ်များ	အဆိုပြုသူ (အမျိုးသားများ/ အမျိုးသမီးများ/အမျိုးသား+ အမျိုးသမီး)	အခန်းကဏ္ဍ
၁	စိုက်ပျိုးရေး	က + ယ	-
၂	မြေဖျော့ရေး	က + ယ	-
၃	ရေပေးစနစ်	ဇ	-
၄	ကျေးရွာ	က + ယ	-
၅	ကျေးရွာစာကြည့်တိုက်	က + ယ	-
		-	
		-	
		-	

ဤကျေးရွာပီပီကိန်းအထောက်အကူပြုကော်မီတီမှ အတည်ပြုသည်။

အမည် ဦးမြင့်စိန် လက်မှတ် [Signature] ဝန်. 3.2.2017



၁၂။ ပုံစံ ၈-၄ ကျေးရွာဖွံ့ဖြိုးရေးစီမံကိန်းလုပ်ငန်းခွဲရွေးချယ်ခြင်းပုံစံ

ပုံစံ - ၈ - ၄ ကျေးရွာဆိုင်ရာစီမံကိန်းလုပ်ငန်းခွဲရွေးချယ်ခြင်းပုံစံ (Form PC 4)

လက်ညှိုးနှိပ်ရန် စီမံကိန်းလုပ်ငန်းခွဲရွေးချယ်ရေးအဖွဲ့သည် အကျိုးရှိမှုအရ နေရာရွေးချယ်ရာတွင် အကျိုးရှိမှုကို အကဲဖြတ်ရာတွင် CF/TF ဝိ.၏ အကူအညီရယူ၍ ကျေးရွာစီမံကိန်းအောက်ဖွဲ့စည်းမှု လက်မှတ်ရေးထိုးပြီး အဆိုပါအဖွဲ့မှ ရွေးချယ်ထားသည့် စီမံကိန်းများကို အကျိုးရှိမှုအရ နေရာရွေးချယ်ခြင်းပုံစံဖြင့် အကျိုးရှိမှုကို အကဲဖြတ်ရာတွင် TPIC သို့ အကျိုးရှိမှုအတွက် နောက်ဆက်တွဲအဖြစ် ထားရှိရမည်။ CF ၄ ကျေးရွာလက်ရွေးစင်စီစီ စီမံကိန်းလုပ်ငန်းခွဲရွေးချယ်ရာ အကျိုးရှိမှုအရ အကျိုးရှိမှုကို MIS သို့ ထည့်သွင်းရမည်။ (ယခုစီမံကိန်းလုပ်ငန်းခွဲ ရွေးချယ်နိုင်သော ကျေးရွာများ မပါဝင်ပါ။)

ကျေးရွာအုပ်စုအလိုက် စီမံကိန်းအရင်းအမြစ်ပေးမှု (V) ဝက်ဂန်း(၁) ဝက်ဂန်း(၂) ဝက်ဂန်း(၃) ဝက်ဂန်း(၄)

ကျေးရွာအမည်	ဆောင်ရွက်မည့် လုပ်ငန်းများ	အတိုင်းအတာ	စီမံကိန်း တိုက်ရိုက် အကျိုးခံစားခွင့် ရှိသူများ	အဆိုပြုထင်မြင်ချက်	စီမံကိန်းမှ ထည့်သွင်းမှု		စီမံကိန်း(၂) ဝက်ဂန်း(၂) ဝက်ဂန်း(၃) ဝက်ဂန်း(၄)	
					အကျိုးရှိမှု ထည့်သွင်းမှု	အခြားထည့်သွင်းမှု (ဖော်ပြပါ) အမည်/အဖွဲ့		
ရွှေကျယ်သာ	ကျေးရွာအုပ်စု	ကျေးရွာ - ၇၃ ကျေးရွာ - ၆၇ ကျေးရွာ - ၆၇ ကျေးရွာ - ၆၇	၁၇၄	ကျေးရွာအုပ်စု ကျေးရွာအုပ်စု ကျေးရွာအုပ်စု ကျေးရွာအုပ်စု	၁၇၄ ၁၇၄ ၁၇၄ ၁၇၄	၁၇၄ ၁၇၄ ၁၇၄ ၁၇၄	၁၇၄ ၁၇၄ ၁၇၄ ၁၇၄	၁၇၄ ၁၇၄ ၁၇၄ ၁၇၄
ကျေးရွာ	ကျေးရွာအုပ်စု	ကျေးရွာ - ၆၀ ကျေးရွာ - ၆၀ ကျေးရွာ - ၆၀	၁၈၀	ကျေးရွာအုပ်စု ကျေးရွာအုပ်စု ကျေးရွာအုပ်စု	၁၈၀ ၁၈၀ ၁၈၀	၁၈၀ ၁၈၀ ၁၈၀	၁၈၀ ၁၈၀ ၁၈၀	၁၈၀ ၁၈၀ ၁၈၀
မင်းတူ	ကျေးရွာအုပ်စု	ကျေးရွာ - ၆၀ ကျေးရွာ - ၆၀ ကျေးရွာ - ၆၀	၁၈၀	ကျေးရွာအုပ်စု ကျေးရွာအုပ်စု ကျေးရွာအုပ်စု	၁၈၀ ၁၈၀ ၁၈၀	၁၈၀ ၁၈၀ ၁၈၀	၁၈၀ ၁၈၀ ၁၈၀	၁၈၀ ၁၈၀ ၁၈၀

ရက်စွဲ: ကျေးရွာအုပ်စု စီမံကိန်းအောက်ဖွဲ့စည်းမှု ၂၀၁၇ ခုနှစ်၊ ဇူလိုင်လ ၄ ရက်၊ ၂၀၁၇

အမည် လက်မှတ် ရက်စွဲ  
 ဦးအောင်ကျော်  
 ဒေါ်အေးစိန်



၁၃။ အစည်းအဝေး မှတ်တမ်းများ

လူထုဝန်ထမ်းများ  
စစ်ကိုင်းဒေသကြီး၊ ပင်လည်ဘူမိနယ်

ကျေးရွာအစည်းအဝေးမှတ်တမ်း

ကျေးရွာ ..... မကတက်ကြီးကျေး .....  
 ကျေးရွာအုပ်စု ..... ကသော .....  
 အစည်းအဝေးပြုလုပ်သည့်နေရာ ..... ကျေးရွာ၊ မဇ္ဈပျံ .....  
 အစည်းအဝေးပြုလုပ်သည့်နေ့ရက် ..... ၉.၁၁.၂၀၁၇ .....  
 အစည်းအဝေးပြုလုပ်သည့် အကြောင်းအရာ ..... မိတ်ဆက် မာစည်း မဝေဝေ .....  
 ..... ၆.၈.၈.၂၀၁၇ နေ့ရက် ..... လူမှုရေး ဝန်ထမ်း .....  
 အစည်းအဝေးတက်ရောက်သူဦးရေ ..... ကျား ( ၁၅ ) ဦး၊ မ ( ၁၉ ) ဦး = ( ၃၄ ) ဦး  
 ရည်ညွှန်းချက်၊ ဆွေးနွေးချက်၊ ဆုံးဖြတ်ချက်၊ သဘောတူညီချက်၊ မှတ်တမ်းတင်သူ ပါဝင်ရမည်။

ရည်ညွှန်းချက်

- လူထုဝန်ထမ်းစီမံကိန်း မလေ့ကျင့် ပိမ့်သိရှိစေရန်
- ဆေးကုသရုံဆေးရုံများ ကောင်းမွန်စွာ ရွေးချယ်နိုင်စေရန်
- စာတတ်စွန့်ပေးရန် ကျေးရွာများကိုကောင်းမွန်စွာ သိရှိစေရန်
- လူမှုရေးဝန်ထမ်းများ သေချာစွာသိရှိပြီး ပြုလုပ်နိုင်စေရန်

ဆွေးနွေးချက်

- ကစည်း မဝေဝေတတ်ရောက်သူများကို သစ် ၃၀ မချိန်တွင် ကောက်ယူခဲ့ပါသည်။
- စည်းရုံးရေးဖွဲ့စည်းမှု စီမံကိန်း မိတ်ဆက် မာစည်း မဝေဝေ ပြည်ပွယ်ချက်များ ဂွမ်းဖြတ်ခြင်း။
- မိတ်ဆက် မာစည်း မဝေဝေ မစီမံခန့်ခွဲမှု ဂွမ်းဖြတ်ပါသည်။
- ကျေးရွာခွဲခွဲဆောင်ရွက်မှု စီမံကိန်း ဖွင့်ပတ်သတ်ရန် စည်းရုံးစွာ ဆောင်ရွက်ရန် မဖွင့်ပေးဘဲ ကြားဖြတ်ခြင်း။
- ဂွာသာများ ဖွဲ့စည်းမှု စီမံကိန်း မကောင်မတည် ဖော်ပြရတွင် ယူပေါင်းပါဝင်စေရန် မစည်းမဝေ စုံညီစွာ တတ်ရောက် ပေးကြဖို့ ကဆက်ကပ်များ တစ်ပြင်ဆိုင် ဆွေးနွေး ဖြေရှင်းကြားဖြတ်ပါသည်။
- စည်းရုံးရေးဖွဲ့စည်းမှု စီမံကိန်း ပြည်ပွယ်ချက်များကို ကျေးရွာလူထုကို သိရှိ ကပ်ပညာမှ ဝေခံပံ့စည်းရုံးခြင်း။
- ကောင်မတည် ဖော်မစည်း ရည်ပမ်း တွေ့ရှိ ဂွမ်းဖြတ်ပါသည်။



- စိမ်းကို၊ ထောက်ပံ့ငွေများ ကို သော့ချာစွာ ရှင်းကြဲခဲ့ပါသည်။
- ကျေးဇူးဗုဒ္ဓညို၊ စိမ်းကို၊ မစည်၊ မမျှ၊ ရှင်မစည်၊ ကရောင်၊ ကတည်၊ ဆည်၊ ငှာများ၊ ဆွေးနွေး ရှင်းကြဲခဲ့ပါသည်။
- စိမ်းကို၊ ကောင်ခြင်္ဂါ၊ ဒုစဉ်၊ ဇို၊ ရယ်များတိုးချဲ့ကောင်း ကတည်မော်ဖြူများ မြော်မဲ့ ပါသည်။
- စိမ်းကို၊ စက်တို၊ နိုင်း (ဝေ)ပိုင်၊ (မဆင်) (၁၄) ဆင် ရှင်းကြဲခဲ့ပါသည်။
- တာဝန်ဝတ္တရား၊ (မဆင်) ကတည်များကို ရှင်းကြဲခဲ့ပါသည်။
- ကျားမရေ၊ ၇ ကတည်များကို ရှင်းကြဲခဲ့ပါသည်။ ဂျပန်များက များ တစ်က ပုပဲဆောင် တဲ နိုင်း (၅) ခုကို ရှင်းကြဲခဲ့ပါသည်။
- ကျားမရေ၊ ၇ ဆိုတာ - ဗုဒ္ဓကထာပတ်မြတ်တဲ၊ ကျ မြစ်ကြောင်း၊ လဲလျှို့ ကျတွေ ဖြစ်ကြောင်း၊ ဥပမာများဖြင့် ရှင်းပေး ကြဲခဲ့ပါသည်။ လိင်ဆိုတာ မွေး ဂျပန်များက ကြား မြစ်ကြောင်းလဲလျှို့မရတဲ ကျတွေဖြစ်ကြောင်း၊ ဗုဒ္ဓပဟိဋ္ဌစိမ်းကို၊ ၅ ကျားမ ရေ၊ ၇ သို့ ဆည်၊ ဆွင်၊ ပုပဲဆောင် တားခြင်း၊ ဖြစ်ကြောင်း၊ ကျားမတန်၊ ကျား မဆွင်၊ ကရေ ကို ဦးတည် တောင်း ရှင်းကြဲခဲ့ပါသည်။
- ဝေဖန် မကြံစည် နည်းချစ် ကတောင်း၊ ကသိပညာဖြင့် ဝေခဲပါသည်။ ကတော်ကမ္ဘာ ဆွေးနွေး ခဲ့ပါသည်။
- ကျေးဇူးဗုဒ္ဓညို ဗုဒ္ဓညို ဆိုစစ် ဖြူများ စတင်ခဲပါသည်။ ကမျှ၊ သမီး၊ ကမ္ဘာ၊ ကမျှ၊ သား၊ ကမ္ဘာများ ဆိုစွဲ ဆွေးနွေး ခဲ့ပါသည်။
- ကျားမရေ၊ ၇ ပင်ကုန်စိမ်းများ ဆွေးနွေး ခဲ့ပါသည်။ ကမျှ၊ သမီးများ၊ ကိမ်ဖြူ ကိစ္စ ပညာတတ်ကြောက်ဖြူ များ တွင် သက္ကရာဇ်သည်ကို တွေ့ရှိရပါသည်။
- ဆုံးဖြတ်ချက်ချမှတ် များ တွင် ကားနည်းသည်ကို တွေ့ရှိရပါသည်။
- ကျားမတန်၊ တူ၊ မဆွင်၊ ကရေ၊ ရှိဖို့၊ ကမျှ၊ သား များ၊ ကိမ်ဖြူ ကိစ္စသည် ပုပဲဆောင်ဖြင့်
- ကမျှ၊ သမီးများကို စိမ်းကို၊ ခွဲခွဲ ဦးဆောင်ခွင့် ဆုံးဖြတ်ခွင့် များ ပေးဖို့ ဆွေးနွေး ခဲ့ပါသည်။
- ကမ္ဘာ၊ မစည်၊ ချိတ်ဆက်ဖြူ များ၊ ကားကောင်း သည်ကို တွေ့ရှိရပါသည်။
- ကျေးဇူးဗုဒ္ဓညို၊ စိမ်းကို၊ ကော်မတီ၊ ကျားကတော်၊ သမီးဦးစီးဗုဒ္ဓပဟိဋ္ဌစိမ်းကို ရှင်းကြဲချိတ်ဆက်ဖြူ ကားကောင်း သည်ကို တွေ့ရှိရပါသည်။



- ဦးစားပေးလုပ်ငန်းများ ပွေးချယ်ရာတွင် စည်းစာချုပ်နှင့် မချွတ်မှုကို ဖြစ်အောင်  
သည်။
- မကျော်ဖြည့်ရေ (သက်ရောက်မှု မရှိပါကတော့)
- ဆင်းရဲသား (မပယ်ခံ မကျော်ခံ စားဖွဲ့၊ အားပြုပြီး ထည့်ဝင် ဖွဲ့ဆွဲဆွဲသည့်
- ဝါထွေထွေ ဗဟုတရားများ
- ကျန်းမာရေး
- ဆက်သွယ်ရေး
- သွားစာရေး
- စာပေဗဟုသုတ

စသည်တို့ကို မဝင်စားဆင်းစားထားရန် ဆွဲဆွဲကြပါသည်။  
ဆုံးဖြတ်ချက်

- ကျေးဇူးစိ/ထောက်ပံ့စီမံခန့်ခွဲမှု စည်းသည်။
- ဥက္ကဋ္ဌ ဦးမြစ်စော၊ ဒေါ်အေးစိုးရီ
- ဝန်ထုပ်ထွေး ဦးကျော်စာစိမ်း၊ ဒေါ်အိန်စိန်၊ ဦးသိန်စော
- စောဇော်စိန်၊ ဦးဝင်းစိန်၊ ဒေါ်မြစိန်ရီ၊ ဒေါ်အိန်စိန်
- ဗဟိုဗဟို ဦးကျော်စိန်စိန်၊ ဦးကဲထူး၊ ဒေါ်မိမိအုန်း
- မကြံ့ခိုင် ဦးဆန်းမင်းစွန်း၊ ဒေါ်ပီအိန်
- ဆေးကုသရေးဌာန ဦးကျော်စာစိမ်း၊ ဒေါ်အိန်စိန်စော
- ဓာတ်ငွေ့ကို ဦးအိန်စိန် စီမံကိန်းသည်။

ကျော်စိန်စိမ်းများ ပြုကျင့်စေရန် များကို လိုက်နာရန် သဘောတူညီကြောင်း ဖော်ပြချက်  
စဉ်းစားပါသည်။

- ထ- ၂ ကိုယ်ရေး မချွတ်မှုများ ကောက်ယူခဲ့ပါသည်။
- ဦးစားပေးလုပ်ငန်းများ ပွေးချယ်ခဲ့ပါသည်။





തത്വജ്ഞാപിതൃപദ്യം

Ma

പ്രതികരണങ്ങൾ

കുറിപ്പുകൾ

കുറിപ്പുകൾ

കുറിപ്പുകൾ

കുറിപ്പുകൾ

കുറിപ്പുകൾ



လူထုဝတ်ပြုစံကိန်း  
စစ်ကိုင်းဒေသကြီး၊ ပင်လည်ဘူမိနယ်

ကျေးရွာအစည်းအဝေးမှတ်တမ်း

ကျေးရွာ ..... ကထာဏ်ဇကော်မတီ ကျေးရွာ  
 ကျေးရွာအုပ်စု ..... က.သ.ဘ  
 အစည်းအဝေးပြုလုပ်သည့်နေရာ ..... ကျေးရွာ စစ်ကိုင်း  
 အစည်းအဝေးပြုလုပ်သည့်နေ့ရက် ..... ၅.၂.၂၀၁၇  
 အစည်းအဝေးပြုလုပ်သည့် အကြောင်းအရာ ကော်မတီဖွဲ့စည်းခြင်း၊ PRA ဖွဲ့စည်းခြင်း၊  
 ဦးစားပေးလုပ်ငန်းများ ဖွဲ့စည်းခြင်း

အစည်းအဝေးတက်ရောက်သူဦးရေ၊ ကျား ( ၂၁ ) ဦး၊ မ ( ၁၇ ) ဦး = ( ၃၈ ) ဦး  
 ရည်ညွှန်းချက်၊ ဆွေးနွေးချက်၊ ဆုံးဖြတ်ချက်၊ သဘောတူညီချက်၊ မှတ်တမ်းတင်သူ ပါဝင်ရမည်။

ညှိနှိုင်းချက်

- ကျေးရွာစီ/ထောက်ကော်မတီများ လူမှုရေးရာများ ဖွဲ့စည်းခြင်းဖြင့် ဦးစားလုပ်ငန်းများကို ဖွဲ့စည်းဖော်ထုတ်ရန်

- ကျေးရွာလူထုဆေးစစ်ဗဟိုများ ဖွဲ့စည်းခြင်းဖြင့်

ဆွေးနွေးချက်

- မစည်းမဝေး ကို ၁၀:၃၀ နာရီတွင် တက်ရောက်သူ ၅၅ ဦး၊ စတင်ကော်မတီဖွဲ့စည်းသည်။
- ၁၁:၀၀ နာရီတွင် မစည်းမဝေး စတင်သည်။
- လူထုဗဟိုဖွဲ့စည်းကိန်း ကထာဏ်ဇ ကျေးရွာများကို ဖွဲ့စည်းပေးခြင်း ပြောကြားပါသည်။
- ကော်မတီရဲ့ တာဝန်ဝတ္တရား များကို ဖြစ်ကြားပြောကြားပါသည်။
- ကျွင့်ဝတ်များကို လိုက်နာဖို့ ပြောကြားပါသည်။
- နာရီပေးခြင်း၊ မရစ်ရာခံ ခြင်း၊ ဆေးစစ်ခြင်းတို့ကို ဖွဲ့စည်းတင်ကြမ်းစာ ပါသည်။
- ကျေးရွာစီမံကိန်း ကထာဏ်ဇ ကော်မတီ ဖွဲ့စည်းပုံ ဇယားကို ဖြစ်ကြားပြောကြားပါသည်။
- ဦးစားပေးလုပ်ငန်းများ ဖွဲ့စည်းပါသည်။
- ကျေးရွာလူထုဗဟို ဖွဲ့စည်းခြင်း၊ ဗဟိုဗဟို တာဝန်များ သိကော်မတီ ဖြစ်ကြားပြောကြားပါသည်။
- ကထာဏ်ဇဖော်ထုတ်ရာတွင် မဖျော်သား၊ မဖွဲ့၊ မဖျော်သမီး၊ မဖွဲ့များ ခွဲ၍ ဖော်ထုတ်ခဲ့ကြပါသည်။



- ဦးစားပေးလုပ်ငန်းများ ရွေးချယ်ရာတွင် အားသာရမည် မရမည်များကို နှိုင်းကြည့်ပါသည်။
- မကျပ်ဖြိုပြီး ဂေ (တက်ဂျက်မျှ မကျိပ်တော)
- ဆေးရုံဘေး (မလေးစား မကျပ်ခံစားမှု၊ အူပျိမ်းကုတ်ရန် ပြုဆွေးမွေးသည့်)
- မာတွေ့စေ တွ မဟူတာများ
- ကျန်းမာရေး
- ဆက်သွယ်ရေး
- သွားလာရေး
- အပေမဟူချေတ

● သည်တို့ကို မစိကထားဆုံးစားထားရန် ဆွေးနွေးကြပါသည်။  
ဆုံးဖြတ်ချက်

- ကျေးဇူးစီ/ထောက်ကော်မတီတို့ဖြင့် ဆုံးဖြတ်ပါသည်။
- ဥက္ကဋ္ဌ ဦးဖြစ်ဇော်၊ ဒေါ်ဇော်စိုး
- ဝယ်ယူရေး ဦးကေစတင်စင်း၊ ဒေါ်အုန်းစိန်၊ ဦးသိန်ကေစ
- စောစိတ်ဇော် ဦးဝင်းဦး၊ ဒေါ်ဖြစ်ရီ၊ ဒေါ်အိန်အိန်
- ဗဟိုဗဟို ဦးကေစကိုဝင်း၊ ဦးကဲထူး၊ ဒေါ်မိအုန်း
- မကြံ့ဖြူ ဦးဆန်းမင်းစွန်း၊ ဒေါ်မိအုန်း
- ဆေးရုံဝန်ထမ်း ဦးကေစတင်စင်း၊ ဒေါ်ဇော်မာကောင်
- အရှင်ကိုဇော် ဒေါ်အိန်အိန် တို့ဖြစ်ပါသည်။

ကော်မတီဝင်များ ပြုကျင့်စေရန် များကို လိုက်နာရန် သဘောတူညီ ကြောင်း ယက်ဇွတ် ထိုးခဲ့ပါသည်။

- ဆ- ၂ ကိုယ်ရေး မချွန်လောက်များ ကောက်ယူခဲ့ပါသည်။
- ဦးစားပေးလုပ်ငန်းများ ရွေးချယ်ခဲ့ပါသည်။



- မမျိုးသားပွားစွာ ရောက်ရှိ စားသုံး ပြုစုပါသည်။
- မမျိုးသား ပွားစွာ ရောက်ရှိ များ ကိုစားသုံး ပြုစုပါသည်။

- 1) စာစဉ်တိုက် (စာပေအပညာတရားများ)
- 2) ဆက်သွယ်ရေးကောင်းမွန်ပြန်
- 3) စိုက်ပျိုးရေး အပညာတရားများ
- 4) ကျန်းမာရေးများ
- 5) သွားလာရေးများ

ကိုစားသုံးပါသည်။

- ကျေးဇူးတူမှု ဦးစားပေး စစ်စစ်စဉ် ငွေချယ်ရာတွင် -

- ဦးစားပေး
- 1) မျိုးစေ့ထူထပ်စေ
  - 2) ငွေချမ်းပမ်း
  - 3) ငွေချမ်းဆက်သွယ်
  - 4) ရေကတ
  - 5) စာစဉ်တိုက်

စိုက်ပျိုး ငွေချယ်ပါသည်။

ဆောင်ရွက်ချက်

ကော်မတီဝင်များ ဦးဆောင်မည်ကို မည်သို့ ကျေးဇူးတူမှု ပေးပို့ပေးပါမည် ယူဆောင်မည်၊ မည်သို့ ထားသော ဝါထောက်ကော်မတီဖွဲ့စည်းမှု၊ ဗဟိုစီမံအဖွဲ့ ယူပျိုးဦးစားပေး စစ်စစ်များ ကျင့်ကွပ်ပြုမည်ဖြစ်ကြောင်း။

မှတ်တမ်းတင်သူ  
 Mar- ဝေါ်စစ်မာကော်  
 ဒေတာရီထမ်း  
 ကောက်ကော်မတီ ကျေးဇူး  
 ကသောမည်



၁၅။နောက်ဆက်တွဲ(၄) ခြားနားသောအပိုင်းများအတွက် ဦးစားပေးဖွဲ့ပြီးရေးလုပ်ငန်းစဉ် အနှစ်ချုပ်

နောက်ဆက်တွဲ(၄) ခြားနားသောအပိုင်းများအတွက် ဦးစားပေးဖွဲ့ပြီးရေးလုပ်ငန်းစဉ် အနှစ်ချုပ်

မူရင်းသည် VPSC တွင်ထားရှိရပါမည်။ အခြားဌာနများနှင့် ညှိနှိုင်းရန်အတွက် မိတ္တူအား TPIC သို့ ပို့ရပါမည်။ MIS data အနေဖြင့် သွင်းရန်မလိုအပ်ပါ။

ကောက်မက်ရေးဌာန

အဆင့်	လုပ်ငန်း	မည်သူဦးစားပေးလဲ	ကျေးဇူးမှတာဝန်ခံသူ (သို့) အုပ်စု	ပြင်ပမှမည်သူ ထောက်ပံ့မလဲ
အခြေခံအဆောက်အအုံ	၁ များမြင်ကူးတံတား	ဦးကျား		
	၂ ဂွာဘွင်းဆက်လမ်း	ဦးကျား		
	၃ ဂွာဘွင်းပမာ	ဦးကျား		
	၄ မျက်ကတ	ဦးကျား		
	၅ ကျေးဇူးကတည်တိုက်	ဦးကျား		
အသက်မွေးဝမ်းကျောင်း/ စိုက်ပျိုးရေး	၁ စိုက်ပျိုးရေး	ဦးကျား		
	၂ မွေးမြူရေး	ဦးကျား		
	၃ မိတ်ဆွမ်းပွဲ	ဦးကျား		
	၄ ချေးငွေ	ဦးကျား		
	၅ ကျွမ်းမာရေးဆောင်ရွက်မှု	ဦးကျား		
ကျန်းမာရေးနှင့် အဟာရ	၁ ဆေးဝါးကွပ်ကဲရေး	ဦးကျား		
	၂ ဆေးဝါးထောက်ပံ့မှု	ဦးကျား		
	၃ သားဖွားဆရာမ	ဦးကျား		
	၄	ဦးကျား		
	၅	ဦးကျား		
ပညာရေး	၁ နယ်တမ်းကျွမ်းကျင်ရေး	ဦးကျား		
	၂ မူကြံရေး	ဦးကျား		
	၃ K6 ကျွမ်းကျင်ရေး	ဦးကျား		
	၄	ဦးကျား		
	၅	ဦးကျား		
အခြား	၁ ၂၄ မူကြံရေး	ဦးကျား		
	၂ ဂွာဘွင်း မူကြံရေး	ဦးကျား		
	၃	ဦးကျား		
	၄	ဦးကျား		
	၅	ဦးကျား		