

ပြည်ထောင်စု သမ္မတမြန်မာနိုင်ငံတော် အစိုးရ

စိုက်ပျိုးရေး၊ မွေးမြူရေးနှင့်ဆည်မြောင်းဝန်ကြီးဌာန

ကျေးလက်ဒေသဖွံ့ဖြိုးတိုးတက်ရေး ဦးစီးဌာန

တနင်္သာရီမြို့နယ်



လူထုဗဟိုပြု စီမံကိန်း

National Community Driven Development Project

(NCDDP)



ကျေးရွာဖွံ့ဖြိုးရေး အစီအစဉ်

Village Development Plan (VDP)

အရှေ့စုကျေးရွာ၊ အရှေ့မော်တုန်းကျေးရွာအုပ်စု

၂၀၁၇ ခုနှစ်

တနင်္သာရီမြို့နယ်

မာတိကာ

၁။	မြို့နယ်မြေပုံ	၃
၂။	ကျေးရွာအုပ်စုမြေပုံ(တည်နေရာ)	၄
၃။	အုပ်စုတွင်ပါဝင်သောကျေးရွာများစာရင်း	၅
၄။	ကျေးရွာအခြေခံအချက်အလက်များ	၆
၅။	လူထုပေးပို့ပါဝင်သောလူမှုဆန်းစစ်ခြင်းနှင့် အကဲဖြတ်ခြင်းလုပ်ငန်းစဉ် (PSA/PRA) အကျဉ်းချုပ်ဇယား	၇-၈
၆။	ကျေးရွာဖွံ့ဖြိုးရေးအစီအစဉ်အတွက်အသုံးပြုခဲ့သော PRA tools များနှင့် တစ်ခုချင်းစီ အတွက် သုံးသပ်ချက်များ	၉-၂၃
၇။	ကျေးရွာဖွံ့ဖြိုးရေးအစီအစဉ်ဆောင်ရွက်မှုမှတ်တမ်းဓာတ်ပုံများ	၂၄
၈။	ကော်မတီဝင်များစာရင်း	၂၅-၂၆
၉။	ကျေးရွာအချက်အလက်(ပုံစံ-၁)	၂၇-၂၉
၁၀။	စီမံကိန်းစက်ဝန်းအချိန်ဇယား(ပုံစံ-၂)	၃၀-၃၁
၁၁။	ကျေးရွာဖွံ့ဖြိုးရေးဦးစားပေးအစီအစဉ်(ပုံစံ-၃)	၃၂-၃၄
၁၂။	ကျေးရွာအုပ်စုစီမံကိန်းလုပ်ငန်းခွဲရွေးချယ်ခြင်း(ပုံစံ-၄)	၃၅
၁၃။	အစည်းအဝေးမှတ်တမ်းများ	၃၆-၃၈
၁၄။	ကဏ္ဍအလိုက်ဦးစားပေးဖွံ့ဖြိုးရေးလုပ်ငန်းများ။	၃၉

၁။ တနင်္သာရီမြို့နယ်ပြ မြေပုံ

တနင်္သာရီမြို့နယ်၊ ကျေးရွာအုပ်စုများပြမြေပုံ

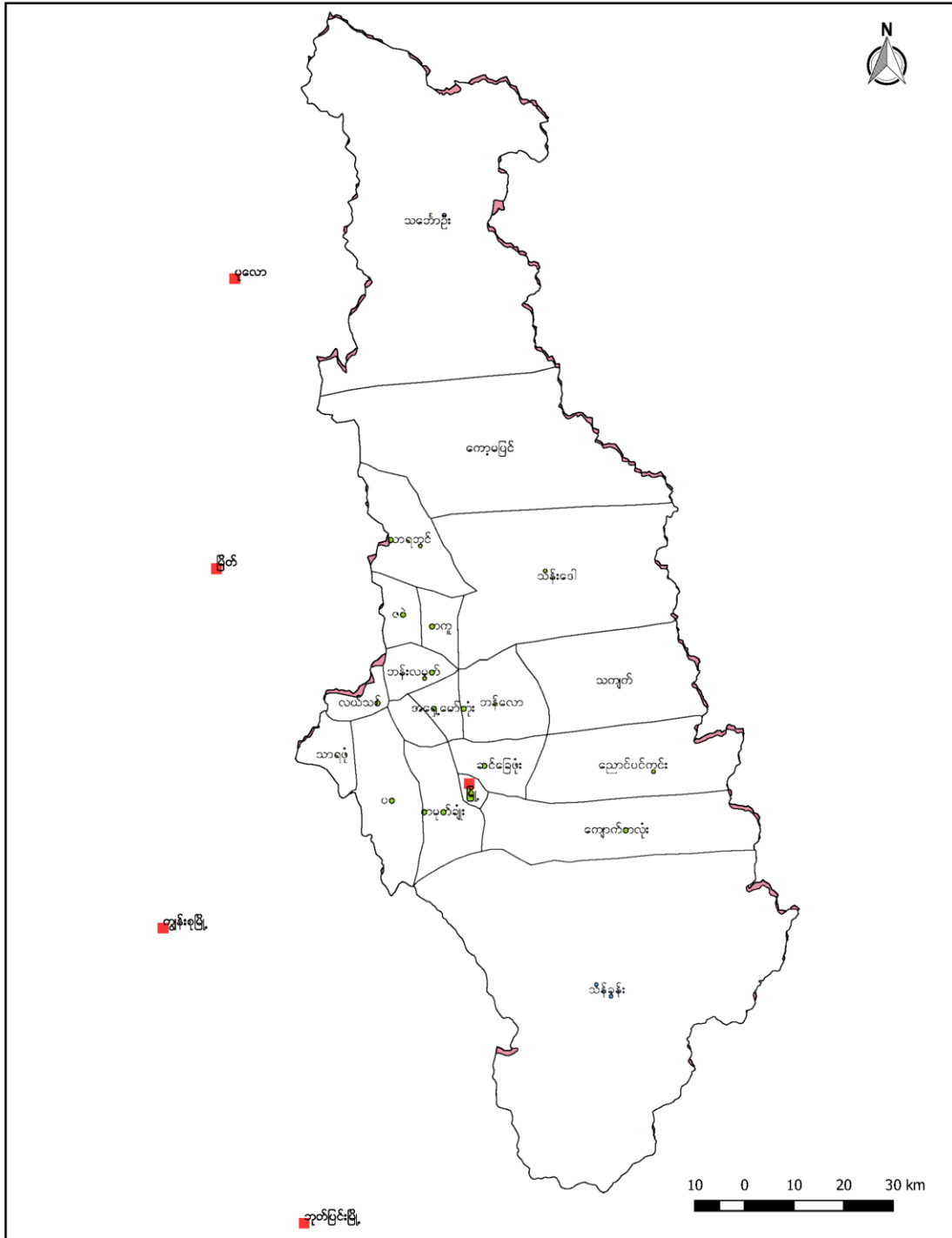

၂။ အရှေ့မော်တုန်းကျေးရွာအုပ်စုမြေပုံကြမ်း

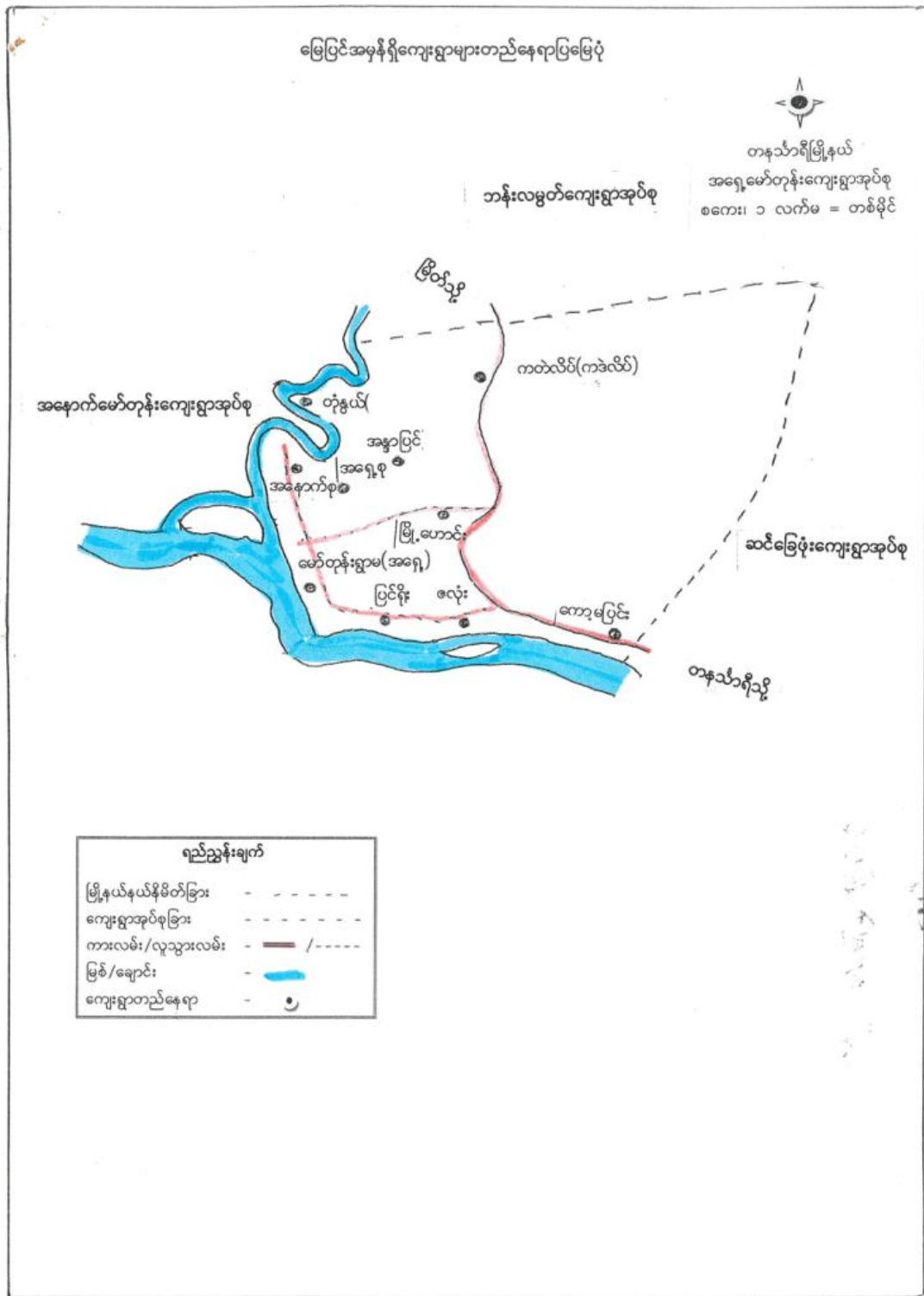

၃။ အုပ်စုတွင်ပါဝင်သောကျေးရွာများစာရင်း

၁။ ရွာမ

၂။ ထုံနွယ်

၃။ ကော့မပြင်း

၄။ ကတဲလိတ်

၅။ အရှေ့စု

၆။ အနောက်စု

၇။ အန္တာပြင်

၈။ ဇလုံး

၉။ ပြင်ရိုး

၁၀။ မြို့ဟောင်း

၅။ လူထု ပူးပေါင်းပါဝင်သော လူမှု ဆန်းစစ်ခြင်းနှင့် အကဲဖြတ်ခြင်း လုပ်ငန်းစဉ် (PSA/PRA) အကျဉ်းချုပ်

လူထုပူးပေါင်းပါဝင်သော လူမှုဆန်းစစ်ခြင်းနှင့် အကဲဖြတ်ခြင်း လုပ်ငန်းစဉ်
PRA အကျဉ်းချုပ် (အရှေ့ရပ်)

မှို	အထကြောင်းအရာ	ရက်စွဲ	ဦးတည်အုပ်စု	စက်ရောက်မှု			အဓိကဆွေးနွေးချက်များ
				ကျား	မ	ပေါင်း	
၁။	လူမှုဖွံ့ဖြိုးရေးအဖွဲ့အစည်းများ	၂၀၁၇.၁၂.၁၀	ချမ်းသာ၊ အလယ်အလတ်၊ နွမ်းပါး၊ အလွန်နွမ်းပါး၊ အုပ်စုများ	၄	၅	၉	ကျေးရွာလူမှုဖွံ့ဖြိုးရေးအဖွဲ့များ၊ အုပ်စုများ၊ အဖွဲ့အစည်းများ၊ အဖွဲ့အစည်းများ၊ အဖွဲ့အစည်းများ၊ အဖွဲ့အစည်းများ၊ အဖွဲ့အစည်းများ
၂။	ကုသိုလ်ရေးဌာန	၂၀၁၇.၁၂.၁၀	ကော်မတီအဖွဲ့၊ အဖွဲ့အစည်းများ	၈	၁၀	၁၈	ကုသိုလ်ရေးဌာနများ၊ အဖွဲ့အစည်းများ၊ အဖွဲ့အစည်းများ၊ အဖွဲ့အစည်းများ၊ အဖွဲ့အစည်းများ
၃။	ကျေးရွာလူမှုဖွံ့ဖြိုးရေးအဖွဲ့	၂၀၁၇.၁၂.၁၀	ရပ်ကွက်အဖွဲ့များ၊ ကော်မတီအဖွဲ့များ	၄	၅	၉	အဖွဲ့အစည်းများ၊ အဖွဲ့အစည်းများ၊ အဖွဲ့အစည်းများ၊ အဖွဲ့အစည်းများ၊ အဖွဲ့အစည်းများ
၄။	ကျေးရွာအဖွဲ့အစည်းများ	၂၀၁၇.၁၂.၁၀	အဖွဲ့အစည်းများ၊ အဖွဲ့အစည်းများ	၁၇	၃၇	၅၄	အဖွဲ့အစည်းများ၊ အဖွဲ့အစည်းများ၊ အဖွဲ့အစည်းများ၊ အဖွဲ့အစည်းများ
၅။	အဖွဲ့အစည်းများ	၂၀၁၇.၁၂.၁၀	ကျေးရွာအဖွဲ့အစည်းများ	၉	၁၀	၁၉	ကျေးရွာအဖွဲ့အစည်းများ၊ အဖွဲ့အစည်းများ

၆။	ပင်လူအိမ်လွန်ယက်	£102 . 2 . 21	အမျိုးသားများ နှင့် အမျိုးသမီး များ	8	10	18	အမျိုးသားများနှင့် အမျိုး သမီးများ တန်းတူအဖွဲ့ အား ပြုမူခြင်း မပြု သည့် အကြောင်းအရာများ
၇။	ကျေးရွာအုပ်စု ပြင်မြေပုံ	£102 . 2 . 21	ကျေးရွာရှိ ဆောက် အဖွဲ့ ကျေးရွာလူထု	17	37	54	ကျေးရွာတစ်ခုတွင် ကျေးရွာ တွင် ဖြစ်ပေါ်လာသော၊ ဖြစ် ပေါ်လာ အရာများ ထည့် သွင်းပေးဆွဲခြင်း

၆.၁။ ဥစ္စာဓန ကြွယ်ဝမှု အဆင့် သတ်မှတ်ခြင်း

ဥစ္စာဓနကြွယ်ဝမှုအဆင့်သတ်မှတ်ချက်			အရှေ့စု
အဆင့်	သတ်မှတ်ချက်	အိမ်ထောင်စု	ရာခိုင်နှုန်း
၁	RCတိုင်ပျဉ်ကုန်အမျိုးအစားလက်ယာကော၊ ဥယျာဉ်(၁)ဧက၊ နွား(၃)၊ ဆိုင်ကယ်၊	16	22%
၂	RCတိုင်/သစ်တိုင်၊ ပျဉ်/ဝါးထုပ်၊ ဝါး/ဖွတ်/ခါး၊ ဆိုင်ကယ် (တချို့အိမ်ရှိ)၊ နွား (၁)၊ လက် (၁)ဧက၊ ချောင်း၊ ကွမ်း (၅၀)ပင်ချောင်း၊	39	53.4%
၃	သစ်တိုင် ဝါးထုပ်ကုန်အမျိုးအစား၊ ကျွမ်း၊ အလုပ်၊ ကွမ်း (၁၀) ပင်ချောင်း၊	18	24.6%
	စုစုပေါင်း	73	100%

ကဏ္ဍခွဲကျေးရွာ စားနပ်ရိက္ခာအဖွဲ့ကြွယ်ဝမှု အဆင့် သတ်မှတ်ချက် အပေါ်ဆုံး သတ်ချက်

ကဏ္ဍခွဲကျေးရွာ စားနပ်ရိက္ခာအဖွဲ့ကြွယ်ဝမှု အဆင့် သတ်မှတ်ချက်တွင်

၁) ချမ်းသာ

၂) အလယ်အလတ်

၃) ဆင်းရဲ ဟူ၍ (၃)မျိုး ထွက်လာပါသည်။

၎င်းအဆင့်များ စာမူပိုင်ဆိုင်မှုကိုဖြင့်လည် ဆွေးနွေးရာတွင် ချမ်းသာသူများမှာ RC ဝိုင်ငံ၊ ပျဉ်းက၊ ညောင်/ခိုမိုး၊ ခိုမိုး၊ လယ် (၁၀)ဧက၊ ၂ ညောင် (၂၅)ဧက၊ နွား (၃)ကောင်၊ ဆိုင်ကယ် တို့ ပိုင်ဆိုင်သူ အဖြစ်သတ်မှတ်ကြသည်။ အလယ်အလတ်အဆင့်ရှိသူများမှာ RC ဝိုင်ငံ/သစ်ဝိုင်ငံ၊ ပျဉ်/ဝါး၊ ထင်/ပဲခူး၊ ခိုမိုး၊ ခိုမိုး၊ ဆိုင်ကယ် (၁၀)၊ (၁၅)၊ နွား (၁) ကောင်၊ လယ် (၁၅)ဧက၊ ကွမ်း (၅၀)ပင်၊ တို့ ပိုင်ဆိုင်သူ အဖြစ်သတ်မှတ်ကြသည်။ ဆင်းရဲ သော အိမ်ထောင်စုများမှာ သစ်ဝိုင်ငံ၊ ဝါး၊ ထင်/က၊ ခိုမိုး၊ ခိုမိုး၊ ကွမ်း (၁၀)၊ တို့ ပိုင်ဆိုင်ကြပြီး ကျန် (၈၅)၊ (၈၀) အလုပ်သမားများဖြစ်ကြသည်။ ချမ်းသာအဆင့် အိမ်ထောင်စုမှာ (၁၆) ခုရှိပြီး စွာရှိ အိမ်ထောင်စု၏ (၂၂%) ၊ အလယ်အလတ် အဆင့် အိမ်ထောင်စုမှာ (၃၉) ခုရှိပြီး စွာရှိ အိမ်ထောင်စု၏ (၅၃.၄%) ၊ ဆင်းရဲအိမ်ထောင်စုမှာ (၁၀) ခုရှိပြီး စွာရှိ အိမ်ထောင်စု၏ (၂၄.၆%) တို့ဖြစ်ကြသည်။ ကဏ္ဍခွဲကျေးရွာသည် လယ်လုပ်ငန်းကို အဓိက လုပ်ကိုင်ကြပြီး အများစုမှာ ရှေးစားလုပ်သားများဖြစ်ကြသည်။

၆.၂။ ရာသီခွင်ပြကွဲဒိန်

အကြောင်းအရာ	ရာသီခွင်ပြကွဲဒိန်						အရှေ့စု					
	အောက်	အောက်	အောက်	အောက်	အောက်	အောက်	အောက်	အောက်	အောက်	အောက်	အောက်	
လယ်	///	///				///	///	///	///	///	///	
ဥယျာဉ်									///	///	///	
ရာသီခွင်ပြကွဲဒိန်	///	///							///	///	///	
ကျောက်	///	///	///	///	///	///	///	///	///	///	///	
မြေပြင်ကြေးကျွဲ/ခွေး	///	///	///	///	///	///	///	///	///	///	///	
ကျောက်						///	///		///	///		
စေ့	△	△△	△	△	△	△	△	△	△△	△△	△△	
ဆွက်	△△	△	△△	△	△△	△△	△△	△△	△△	△△	△△	

အရှေ့တောင်ပိုင်း အရှေ့တောင်ပိုင်း ကွန်မြူနစ် အစိုးရ သုံးသပ်ချက်

အရှေ့တောင်ပိုင်းတွင် အရှေ့တောင်ပိုင်း အစိုးရ သုံးသပ်ချက် - လယ်၊
ဥယျာဉ်နှင့် အခြားလယ်ယာများကို အစိုးရက ချုပ်ချယ်ခြင်းဖြင့်

လယ်စိုက်သော လယ်ယာ နယ်များကို အစိုးရက ချုပ်ချယ်ခြင်းဖြင့် အစိုးရက
ကလေးများ စောင့်ရှောက်ပေးရန် တစ်စုံတစ်ရာ အစိုးရက ချုပ်ချယ်ခြင်းဖြင့်

ဥယျာဉ်နှင့် လယ်များကို အစိုးရက ချုပ်ချယ်ခြင်းဖြင့် အစိုးရက
အစိုးရက ချုပ်ချယ်ခြင်းဖြင့် အစိုးရက ချုပ်ချယ်ခြင်းဖြင့်

အစိုးရက ချုပ်ချယ်ခြင်းဖြင့် အစိုးရက ချုပ်ချယ်ခြင်းဖြင့် အစိုးရက
လယ်စိုက်ခြင်းဖြင့် အစိုးရက ချုပ်ချယ်ခြင်းဖြင့်

ကျွန်ုပ်တို့ (အစိုးရ) ကလေးများကို ချုပ်ချယ်ခြင်းဖြင့် အစိုးရက
အစိုးရက ချုပ်ချယ်ခြင်းဖြင့် အစိုးရက ချုပ်ချယ်ခြင်းဖြင့်

အစိုးရက ချုပ်ချယ်ခြင်းဖြင့် အစိုးရက ချုပ်ချယ်ခြင်းဖြင့် အစိုးရက
လယ်စိုက်ခြင်းဖြင့် အစိုးရက ချုပ်ချယ်ခြင်းဖြင့်

ဝင်ငွေများကို အစိုးရက ချုပ်ချယ်ခြင်းဖြင့် အစိုးရက ချုပ်ချယ်ခြင်းဖြင့်
အစိုးရက ချုပ်ချယ်ခြင်းဖြင့် အစိုးရက ချုပ်ချယ်ခြင်းဖြင့်

အရှေ့တောင်ပိုင်းတွင် အစိုးရက ချုပ်ချယ်ခြင်းဖြင့် အစိုးရက ချုပ်ချယ်ခြင်းဖြင့်
အစိုးရက ချုပ်ချယ်ခြင်းဖြင့် အစိုးရက ချုပ်ချယ်ခြင်းဖြင့်

၆.၃။ ကျေးရွာ လူမှုရေးပြ သံယာဇာတပြ မြေပုံ



၆.၄။ ကျားမရေးကဏ္ဍ(၂)ပင့်ကူအိမ်ပြ မြေပုံ

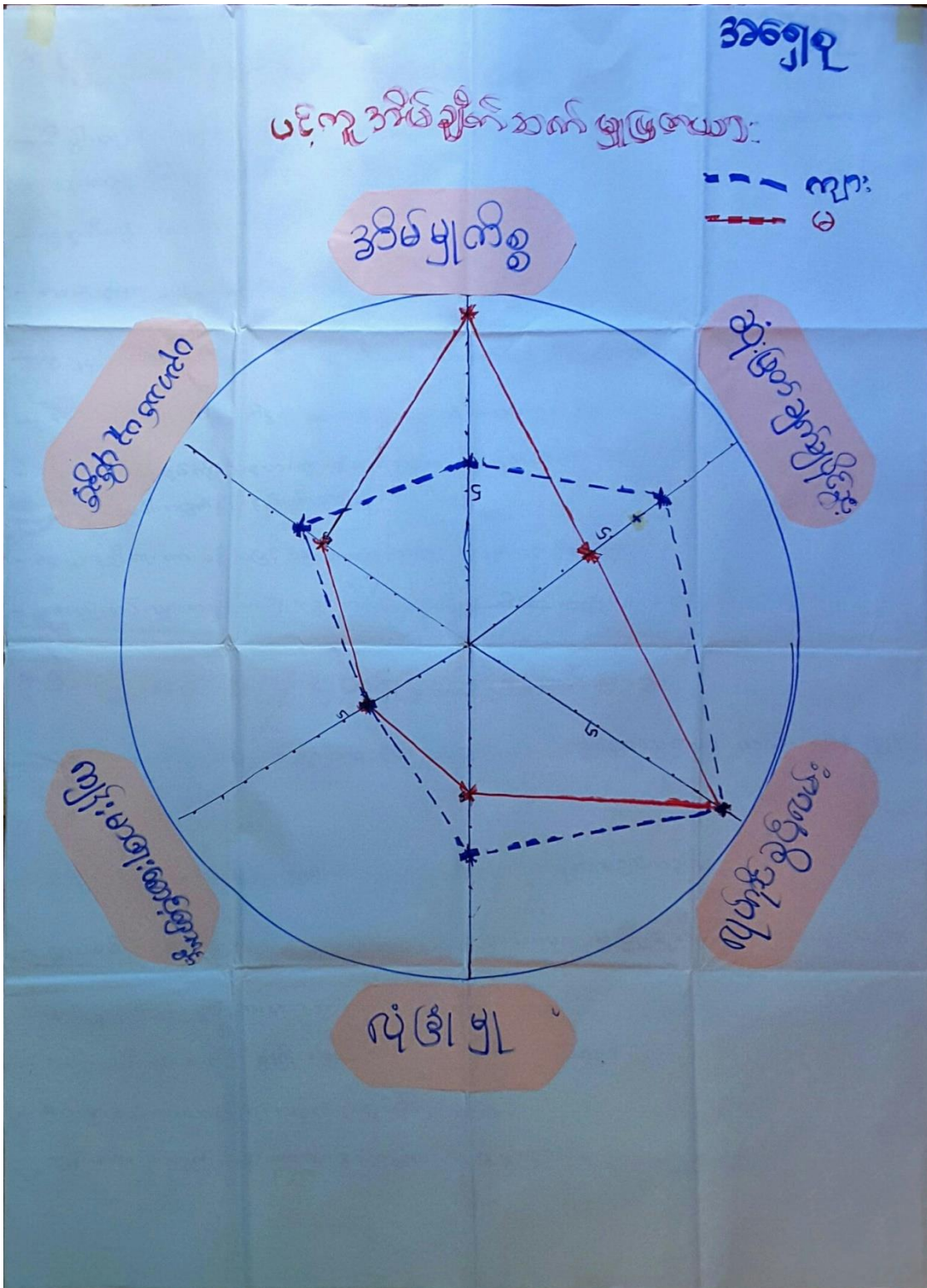

၆.၅။ကျားမရေးရာကဏ္ဍ (၁)ပိုင်ဆိုင်မှုဆန်းစစ်ခြင်း

ကျား	အသုံးပြုသူ	အရှေ့
<ul style="list-style-type: none"> လယ်သွန်စာ တော်လာဂျီ အိမ်ဆောက်ပစ္စည်း စပါးခြွေစက်၊ စပါးစက် တောခုတ်စက် ကျစ်စက် 	<ul style="list-style-type: none"> အပ်ချုပ်စက် လက်ဝတ်စုံတံဆိပ် မီးဖိုချောင်ယာ မီးပူအိုး 	<ul style="list-style-type: none"> ဆိုင်ကယ် ကျွဲ၊ နွား လယ်၊ ဥယျာဉ် ဖုန်း၊ နာဂီ ပေါက်တူး၊ စား ဒီဗို TV ကျွဲ၊ မီး

ထိန်းချုပ်သူ		အရှေ့
လျား	မ	လျား + မ
<p>လယ်တို့စက် တော်လှန်ရေး ဒီမိုကရေစီအဖွဲ့ စပါးမြေစက်၊ စပါးစက် တောခုတ်စက် ရေစက် ဆွဲကန် ကျွဲ၊ နွား ဝတ်စုံအင်္ကျီ</p>	<p>အိမ်ခြံမြေ မီးဖိုချောင်ယာ မီးပူခိုး လက်ဝတ်ရတာ</p>	<p>လယ်၊ ပညာ မုန့်၊ နာရီ ဇာရီ TV</p>

အရှေ့တောင်အာရှ ဘက်စုံ ဖွံ့ဖြိုးရေး ဝန်ဆောင်မှု အဖွဲ့

- အရှေ့တောင်အာရှ ဘက်စုံ ဖွံ့ဖြိုးရေး ဝန်ဆောင်မှု အဖွဲ့၏ ပစ္စည်းများမှာ လက်ထုပ်စက်၊ စက်ယာဉ်၊ အိမ်ဆောက် ပစ္စည်း၊ ဝါး၊ ခြံစက်၊ ဝါးစက်၊ စက်ဆွတ်စက်၊ ရေခဲစက်၊ စသည်ဖြင့် မှီလို့ အသုံးပြုသော ပစ္စည်းများအပေါ် မူတည်၍ အဖွဲ့အား များမား ဘက်စုံ ဖွံ့ဖြိုးရေး ဝန်ဆောင်မှု ပြုလုပ်ပေးခြင်းဖြင့် ဖွံ့ဖြိုးရေး ဝန်ဆောင်မှု အဖွဲ့၏ ပစ္စည်းများဖြင့် ဆောင်ရွက်ရာတွင် အထောက်အကူ ပြုပေးခြင်းဖြစ်ပါသည်။

အရှေ့တောင်အာရှ ဘက်စုံ ဖွံ့ဖြိုးရေး ဝန်ဆောင်မှု အဖွဲ့၏ ပစ္စည်းများမှာ အင်ဂျင်နီယာ၊ မီးဖိုချောင်စက်၊ မီးဖိုချောင်စက်၊ မီးဖိုချောင်စက်၊ လက်ဝတ်ရတနာ စသည်ဖြင့် မှီလို့ အသုံးပြုသော ပစ္စည်းများအပေါ် မူတည်၍ ဘက်စုံ ဖွံ့ဖြိုးရေး ဝန်ဆောင်မှု ပြုလုပ်ပေးခြင်းဖြစ်ပါသည်။

အဖွဲ့အား အဖွဲ့အဖွဲ့၊ ဖွံ့ဖြိုးရေး ဝန်ဆောင်မှု အဖွဲ့၏ ပစ္စည်းများအပေါ် မူတည်၍ လက်ထုပ်စက်၊ နှင်းဆီ၊ အဖွဲ့၊ မီးဖို၊ TV၊ စသည်ဖြင့် ဖွံ့ဖြိုးရေး ဝန်ဆောင်မှု အဖွဲ့၏ ပစ္စည်းများ ပြုလုပ်ပေးခြင်းဖြစ်ပါသည်။

အဖွဲ့အား အဖွဲ့အဖွဲ့၊ ဖွံ့ဖြိုးရေး ဝန်ဆောင်မှု အဖွဲ့၏ ပစ္စည်းများအပေါ် မူတည်၍ လက်ထုပ်စက်၊ နှင်းဆီ၊ အဖွဲ့၊ မီးဖို၊ TV၊ စသည်ဖြင့် ဖွံ့ဖြိုးရေး ဝန်ဆောင်မှု အဖွဲ့၏ ပစ္စည်းများ ပြုလုပ်ပေးခြင်းဖြစ်ပါသည်။

၆.၆။ Venn ချိတ်ဆက်မှုပြ မြေပုံ

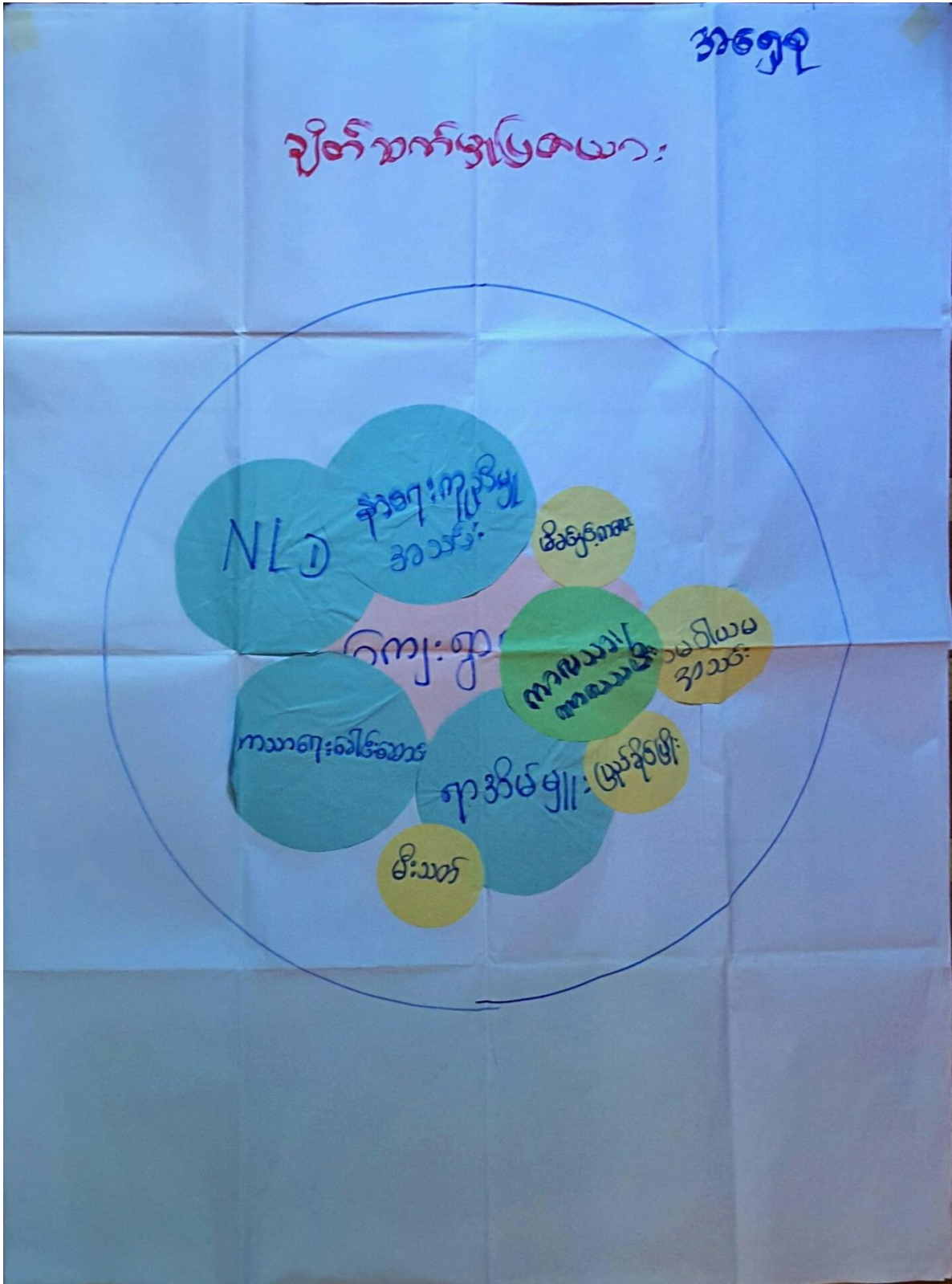

အရှေ့တောင်အာရှ ချိတ်ဆက် ဖွဲ့စည်းရေး သုံးသပ်ချက်

- အရှေ့တောင်အာရှတွင် အဖွဲ့အစည်းပေါင်း (၉) ခု ရှိပြီး တစ်ခုနှင့် တစ်ခု အပြန်အလှန် အနည်းငယ် အများ ချိတ်ဆက် ဖွဲ့စည်းသည့် ကိစ္စ ရှိပါသည်။

- အရှေ့တောင်အာရှရှိ အဖွဲ့အစည်းများ ဆဲဗျာ အရေးကူညီမှု အစည်း၊ NLD ၊ ကလေးစားရေးအဖွဲ့အစည်း ၊ ရာဘီဇ်ဖွဲ့စည်းမှု အဖွဲ့အစည်းများ သည် ဩစထြာ ဖွဲ့စည်းမှု ဖွဲ့စည်းပြီး ၊ ၎င်းအဖွဲ့အစည်းများ နှင့် မိမိတို့နှင့် ကလေးစားရေး / သမီး ၊ သမင်္ဂါယမကဆင်း ၊ ဖြစ်နိုင် ဖြိုး ၊ မီး သတ် အဖွဲ့အစည်း များ သည် အစည်းအဖွဲ့ ချိတ်ဆက် ဖွဲ့စည်းသည့် ကိစ္စ ရှိပါသည်။

- အရှေ့တောင်အာရှတွင် ဖြစ်ပေအဖွဲ့အစည်းများ နှင့် ချိတ်ဆက် ဖွဲ့စည်းသည့် ကိစ္စ ရှိပါသည်။ ထို့ကြောင့် အရှေ့တောင်အာရှ သည် ဖြစ်ပေအဖွဲ့အစည်း ၊ ဖြိုးနယ် အဖွဲ့အစည်း များ နှင့် ချိတ်ဆက် ဖွဲ့စည်းရန် လိုအပ်နေသော သည့် ကိစ္စ ရှိပါသည်။

၆.၇။အခက်အခဲအတားဆီးများနှင့်ပျော်မှန်းချက်များ

အရှေ့စု

*** အမျိုး သား အဖွဲ့ ဖွဲ့စည်းပေးသော အခက်အခဲ**

- ၁။ လမ်း မှန်း ဆက် သွယ်ရေး အခက်အခဲ
- ၂။ <၂၄> နှုတ် ဖိစိတ်ရ နှစ်က အခဲ
- ၃။ ဆေးကုသုံး ရေ မလုံလောက် သည့် အခက်အခဲ
- ၄။ လယ်ယာ ဖြေ စက် ယန္တရား ဖွင့် နည်း ပညာ အခက်အခဲ
- ၅။

*** အမျိုး သား အဖွဲ့ ဖွဲ့စည်း ပေးသော စပျော် မှန်း ချက်**

- ၁။ အရှေ့စုကျေးရွာ သို့ ကျေးရွာ သား များ ပျော် မှု နှစ် ၁၀ ဖွဲ့ ဖြိုး တို့ ထက် ကျား အစွန် ကျင်း ဟေး၊ ပညာ ရှေး၊ ဘာသာ ရေး ဖွင့် အခြား လျှို့ နှစ် နှစ်များ အ ဆင် ဖြေ ခေရန် လမ်း မှန်း ဆက် သွယ် ရေး စက် ဖွင့် ရန် လို အပ် သည်။
- ၂။ ပညာ ရေး၊ ကျန်း မာရေး၊ ကာယ ရေး ဖွင့် အိမ် ဖွဲ့ ကိစ္စ အစော အစော အ ဆင် ဖြေ ခေရန် <၂၄> နှစ် နှစ် ခု စီ ရှိ ရေး သည် လည်း အစော လို အပ် သွယ် ရှိ ပါ သည်။
- ၃။ အရှေ့စု ကျေးရွာ သို့ ရေ ကျင်း ဖြစ် အား နည်း ဆေး ကျေး ရွာ ဖြစ် သော စေတနာ သို့ ဖွင့် ဆေး စောက် သို့ ရေ ရှိ ဖွဲ့ သာ ကျန်း မာစီ ပျော် မှု နှစ် ၁၀ တို့ ထက် ဖွင့် ဟား လာ မည်။
- ၄။ အရှေ့စု ကျေးရွာ သို့ လယ်ယာ လို အခြေ ခံ သော ကျေး ရွာ ဖြစ် သော စေတနာ လျှို့ နှစ် လယ် ပညာ ဖွင့် စက် ဖွဲ့ လယ် ပညာ သို့ တို့ ထက် ကျား စေတနာ ရှိ ဖွင့် စက် ဖွဲ့ သင် တို့ နှစ် ခု စီ ကျေး ရေး နည်း ပညာ သာ တို့ ပျား ထက် ကျား နှစ် နှစ် များ ဖွင့် သည်။
- ၅။ အထက် ပါ ဖြစ် ပါ အစွန် အစွန် များ လို စိတ် ကျ်း <၅> ဖွင့် အစွန် အစွန် ဖွဲ့ ရှိ ရှိ အရှေ့စု ကျေး ရွာ ရေ မလုံ သာ ပျား ရေး ဖွင့် သွယ် ရှိ ပါ သည်။

အရှေ့

အပျိုသမီးအဖွဲ့မှတင်ပြသော အခက်အခဲ

- ဒီးပွါးရေ၊ ပညာရေး၊ ကျန်းမာရေး၊ အတွက် ဖိုးရာဒီတွင် လမ်းပျက်စီးသောကြောင့် အခက်အခဲများ ရှိသည်။
- ရွေးကောက်ပွဲတွင် ရှေ့အခက်အခဲများ ရှိသည်။
- စားနပ်ရိက္ခာ မလုံလောက်သည့် အခက်အခဲများ ရှိသည်။
- အ ၂၄ နှစ် အရွယ်အထိ ဖွဲ့စည်းပေး မှားအပ်ခဲ့ပါသည်။
- အပျိုသမီးများ အိမ်ထောင်ရေး ပတ်သက်၍ စိတ်ပိုမိုပျက်စီးသွားစေသော အခက်အခဲများ ရှိသည်။
- လယ်ယာမြေ လွယ်လွယ်လျှင် သမားများ အိမ်ထောင်ရေး စင်ပျက်စီးသွားစေပြီး ကျန်းမာရေး ဖွင့်ပေးရန် လိုအပ်ပါသည်။
- အပျိုသမီးများ ကျန်းမာရေး၊ ပညာရေး၊ အခက်အခဲ ရှိသည်။
- အပျိုသမီးများ အလုပ်အကိုင် အခက်အခဲများ ရှိသည်။

* အပျိုသမီးအဖွဲ့မှတင်ပြသော အခက်အခဲ

- ဒီးပွါးရေ၊ ပညာရေး၊ ကျန်းမာရေး၊ အတွက် လွယ်ကူစေရန်အတွက် လမ်းပျက်စေရန် သတိပြုပါ။
- အပျိုသမီးများ အိမ်ထောင်ရေး အခက်အခဲများ ရှိနေပါသည်။
- အလုပ်အကိုင်ကို ပညာရေး၊ ကျန်းမာရေး၊ စွမ်းဆောင်ရည်များ ဖွံ့ဖြိုးမှုအတွက် ရှိနေပါသည်။
- စင်ပျက်စီးသော အခက်အခဲများ ရှိနေပါသည်။
- အပျိုသမီးများ အတွက် အလုပ်အကိုင် အခက်အခဲများ ရှိနေပါသည်။
- ကျန်းမာရေး စိတ်ပိုမိုပျက်စီးမှုအတွက် အခက်အခဲများ ရှိနေပါသည်။
- ကျန်းမာရေး အတွက် ပညာရေး လွယ်ကူစေရန် အပျိုသမီးများ ကျန်းမာရေး အခက်အခဲများ ရှိနေပါသည်။

၇။ ကော်မတီဝင်များရွေးချယ်ခြင်းနှင့်ကျေးရွာဖွံ့ဖြိုးရေးအစီအစဉ်ဆောင်ရွက်မှုမှတ်တမ်းဓါတ်ပုံများ



အရှေ့တောင်ကျေးရွာ၏ ကျေးရွာပိတ်ပန်ခွဲပျက်အဖွဲ့

ကျေးရွာ အဖွဲ့အစည်း		၂၀၁၇ ခုနှစ်		
စဉ်	အမည်	ကော်မတီ	တာဝန်	ဖုန်း
၁။	ဦးသန်းထွန်းဦး	စီ/ထောက်	တိုင်ကြားရေး	၀၉၂၅၂၂၄၇၂၅၂
၂။	ဒေါ်မေမေကြည်		တိုင်ကြားရေး	၀၉၄၅၆၅၂၈၅၇၄
၃။	ဦးစောစို	စောဇိန်ကြည်ကြီးကြပ်ရေး ဆယ်ကော်မတီ	တိုင်ကြားရေး	၀၉၇၇၄၅၀၀၇၇၃
၄။	ဒေါ်မေမေကြည်		အဖွဲ့ဝင်	၉၀ ၀၉၄၇၈၇၈၃၀၅
၅။	ဦးစိုးစို		အဖွဲ့ဝင်	၉၀ ၀၉၄၇၂၅၃၆၈၂
၆။	ဦးစော့ သန်း	လည်ပတ်ထိန်းသိမ်းရေး ဆယ်ကော်မတီ	တိုင်ကြားရေး	၀၉၇၆၈၈၇၇၇၃၃
၇။	ဒေါ်သက်စုဝင်း		အဖွဲ့ဝင်	၀၉၇၂၂၆၇၇၄၂၂
၈။	ဒေါ်နန်းစိုဦး		အဖွဲ့ဝင်	၀၉၄၅၄၃၇၇၇၅၇
၉။	ဦးဖြူစိန်	ဝယ်ယူရေး ဆယ်ကော်မတီ	တိုင်ကြားရေး	၀၉၄၅၂၆၇၂၃၆၄
၁၀။	ဦးစိုးဖြူ		ပတ်စပို့ထိန်း	၀၉၄၅၄၇၃၂၀၅၅
၁၁။	ဒေါ်သန်းစို		အဖွဲ့ဝင်	၀၉၄၅၀၂၈၃၅၃၃
၁၂။	ဦးစိုးဖြူ	ဝေဖန်စာကြံဖြုတ်ခြင်းချက် ဖြေရှင်းရေးအဖွဲ့	တာဝန်ခံ	၀၉၇၆၃၂၈၄၆၆၃
၁၃။	ဒေါ်စိန်စိန်		တာဝန်ခံ	-
၁၄။	ဦးသန်းစော	ဖွဲ့စည်းရေး	တာဝန်ခံ	၀၉၄၇၂၅၃၆၈၂
၁၅။	ဒေါ်သန်းဖြူ	ကျေးရွာစေတနာ့ဝန်ထမ်း	တာဝန်ခံ	၀၉၄၅၃၄၂၉၇၂၆၄
၁၆။	ဦးသန်းစို		တာဝန်ခံ	၉၀ ၀၉၄၅၂၂၆၇၇၄၂၂

၉။ ကျေးရွာအချက်အလက်(ပုံစံ-၁)



ပုံစံ - ၀ - ၁ ကျေးရွာအခြေခံအချက်အလက်များ (Form PC 1)

လမ်းညွှန်ချက်။ ကျေးရွာတစ်ရွာသို့ ပထမဆုံးမိတ်ဆက်ခရီး သွားရောက်သောအခါ လူထုစည်းရုံးရေးမှူးသည် ကျေးရွာ ခေါင်းဆောင်များအား ကျေးရွာအချက်အလက်များကို မေတ္တာရပ်ခံ၍ တောင်းခံရသည်။ ဤအချက်အလက်များကို စီမံကိန်း မိတ်ဆက်အစည်းဝေးမတိုင်မီတောင်းခံရမည်။ စီမံကိန်းမိတ်ဆက်အစည်းဝေးတွင် လူထုစည်းရုံးရေးမှူးသည် ဤအချက်အလက် များအား စစ်ဆေးပြီး မှန်ကန်အောင်ပြုလုပ်ရမည်။ ပြီးနောက်တွင် လူထုစည်းရုံးရေးမှူးမှ 'သတင်းအချက်အလက်ထဲသို့ Tablets မှ တစ်ဆင့် ဖြည့်သွင်းရမည်။

ကျေးရွာခေါင်းဆောင် အမည် ဦးခင်မောင်ဦး	ကျေးရွာခေါင်းဆောင်၏ ဖုန်းနံပါတ် ၀၇၅၅၅၂၈၄၃၈၀	လူထုစည်းရုံးရေးမှူး၏ အမည်
ပြည်နယ်တိုင်းဒေသကြီး	မြို့နယ် တနင်္သာရီ	ကျေးရွာအုပ်စု အရှေ့မော်ကွန်း
		ကျေးရွာ အရှေ့စု

က။ လူဦးရေ

လူမျိုးစု	အိမ်ထောင်စုအရေအတွက်	ကိုးကွယ်သည့်ဘာသာ	အိမ်ထောင်စုအရေအတွက်
လူမျိုးစု (၁) ဗမာ	၈၀	ဘာသာ (၁) အစ္စလာမ်	၇၇
လူမျိုးစု (၂) -----		ဘာသာ (၂) ဗုဒ္ဓ	၇
လူမျိုးစု (၃) -----		ဘာသာ (၃) -----	
လူမျိုးစုရော -----		ဘာသာရော -----	
အခြား			
	အရေအတွက်		
မသန်စွမ်းသူများ	၈ - ၁ ၂၅ - ၁		
သက်ကြီးရွယ်အိုများ (၆၅ နှစ် နှင့် အထက်)	၈ - ၄ ၂၅ - ၉		
စစ်ဘေးရှောင်			

	အမျိုးသား (အရေအတွက်)	အမျိုးသမီး (အရေအတွက်)
လူဦးရေ		
လူမျိုးစု (၁)-----	၃၂၃	၃၃၅
လူမျိုးစု (၂)-----		
လူမျိုးစု (၃)-----		
အခြား		
အိမ်ထောင်ဦးစီး	၆၈	၂၃

၄၄၈



(ခ) အခြေခံအဆောက်အအုံ အသုံးအဆောင်များ

စာသင်ကျောင်း	အမှတ် ခြံပေါ်	ကျန်းမာရေး	အမှတ် ခြံပေါ်	ဘာသာရေး အဆောက် အအုံများ	အမှတ် ခြံပေါ်
အထက်တန်းကျောင်း	<input type="checkbox"/>	ဆေးရုံ	<input type="checkbox"/>	စေတီ	<input type="checkbox"/>
အလယ်တန်းကျောင်း	<input type="checkbox"/>	ကျန်းမာရေးဌာန	<input type="checkbox"/>	ဘုန်းကြီးကျောင်း	<input type="checkbox"/>
မူလတန်းကျောင်း	<input type="checkbox"/>	ကျန်းမာရေးဌာနခွဲ	<input type="checkbox"/>	ဟိန္ဒူဘုရားကျောင်း	<input type="checkbox"/>
မူကြိုကျောင်း	<input type="checkbox"/>	ဆေးပေးခန်း	<input type="checkbox"/>	ခရစ်ယာန်ကျောင်း	<input type="checkbox"/>
အခြား	<input type="checkbox"/>	အခြား	<input type="checkbox"/>	ဗလီ	<input type="checkbox"/>
				အခြား	<input type="checkbox"/>
မှတ်ချက်		မှတ်ချက်		မှတ်ချက်	

(ဂ) ကျွမ်းကျင်သူများမှတ်တမ်း (ကျေးရွာတွင်နေထိုင်သော သို့မဟုတ် တခြားရွာမှလာရောက်သော ကျွမ်းကျင်သူများ)

(ဝ) စာသင်ကျောင်း			(၂) ကျန်းမာရေး			(၃) လက်မှုပညာရှင်		
	ရွာတွင်နေ ထိုင်သူ	အခြား ရွာမှ လာသူ		ရွာတွင်နေ ထိုင်သူ	အခြား ရွာမှ လာသူ		ရွာတွင် နေထိုင်သူ	အခြား ရွာမှ လာသူ
မူလတန်းပြဆရာ/မ	<input type="checkbox"/>	<input type="checkbox"/>	ဆရာဝန်	<input type="checkbox"/>	<input type="checkbox"/>	လက်သမား	<input checked="" type="checkbox"/>	<input type="checkbox"/>
အထက်တန်းပြဆရာ/မ	<input type="checkbox"/>	<input type="checkbox"/>	လက်ထောက် ကျန်းမာရေးမှူး	<input type="checkbox"/>	<input type="checkbox"/>	ပန်းရံ	<input checked="" type="checkbox"/>	<input type="checkbox"/>
အလယ်တန်းပြဆရာ/မ	<input type="checkbox"/>	<input type="checkbox"/>	အမျိုးသမီးကျန်းမာရေး ဆရာမ	<input type="checkbox"/>	<input type="checkbox"/>	လျှပ်စစ်ကျွမ်းကျင် ဦးသမား	<input checked="" type="checkbox"/>	<input type="checkbox"/>
မူကြိုဆရာ/မ	<input type="checkbox"/>	<input type="checkbox"/>	သားဖွားဆရာမ	<input type="checkbox"/>	<input type="checkbox"/>	ရေပိုက်သွယ်သူ	<input checked="" type="checkbox"/>	<input type="checkbox"/>
အခြား	<input type="checkbox"/>	<input type="checkbox"/>	ပြည်သူ့ကျန်းမာရေးလုပ်သား	<input type="checkbox"/>	<input type="checkbox"/>	စက်ပြင်ဆရာ	<input checked="" type="checkbox"/>	<input type="checkbox"/>
မှတ်ချက်			မှတ်ချက်			မှတ်ချက်		

(ဃ) ကျေးရွာသို့ ရောက်ရှိနိုင်သည့် လမ်းအခြေအနေ /ကျေးရွာတစ်ရွာသည် ၎င်း၏ ကျေးရွာအုပ်စုနှင့် ဆက်သွယ်ထားသော လမ်းအခြေအနေ (အောက်ပါတို့ကိုပိုင်းပါ)

ကျောက်ကြမ်းလမ်း ကတ္တရာလမ်း ကွန်ကရစ်လမ်း မော်တော်ဆိုင်ကယ်လမ်း
 ကျောက်ခင်းလမ်း မြေသားလမ်း လူသွားလမ်း အခြား _____

(င) ကျေးရွာဖွံ့ဖြိုးမှုစီမံချက်

- (၁) လူထုပဟိုပြုစီမံကိန်းမစတင်မှီ ဤကျေးရွာတွင်ကျေးရွာဖွံ့ဖြိုးမှု စီမံချက်ရှိခဲ့ပါသလား? ပိုင်းပါ
 - (၂) ရှိခဲ့ပါလျှင် ဤစီမံချက်ကို မည်သည့် ခုနှစ်တွင်ပြင်ဆင်ခဲ့ပါသနည်း? ရှိပါသည်/မရှိပါ/မသိပါ
 - (၃) ဤစီမံချက်ကို မြို့နယ်မှအတည်ပြုခဲ့ပါသလား? နှစ်-----/မသိပါ
- ပြုခဲ့ပါသည်/မပြုခဲ့ပါ /မသိပါ



(စ) ခရီးအကွာအဝေး

(၁) ဤကျေးရွာ၏ပဟိုမှ ၎င်းကျေးရွာအုပ်စု၏ပဟိုအထိ ခရီးခိုင်းမည်မျှကွာဝေးသနည်း? ခိုင်း ၀.၆၃၆

(၂) ဤကျေးရွာမှ ၎င်းကျေးရွာအုပ်စုပဟိုအထိ သွားလာရာတွင်ကြာမြင့်သည့်အချိန်။

ခြောက်သွေ့ရာသီတွင်ကြာချိန် ၅ မိနစ် ----- ထော်လာဂျီ/မော်တော်ဆိုင်ကယ်/ခြေလျင်/လား/မော်တော်ဘုတ်/အခြား -----

မိုးရာသီတွင်ကြာချိန် ၁၀ မိနစ် ----- ထော်လာဂျီ/မော်တော်ဆိုင်ကယ်/ခြေလျင်/လား/မော်တော်ဘုတ်/အခြား -----

(ဆ) ပတ်ဝန်းကျင်ဆိုင်ရာ သဘာဝဘေးအန္တရာယ်

ဤကျေးရွာတွင် ရေကြီးခြင်းကဲ့သို့ သဘာဝဘေးအန္တရာယ်ကျရောက်ဖူးခြင်း ရှိပါသလား။

မရှိပါ ရှိပါသည် ရှိလျှင်ဖော်ပြပါ ရေကြီး ဂေရာ

(ဇ) ကျေးရွာတွင် ဖွဲ့စည်းထားသော အဖွဲ့အစည်းများ

လူထုပဟိုပြုစီမံကိန်းမတိုင်မီ ဤကျေးရွာတွင် ကျေးရွာဖွံ့ဖြိုးရေးအတွက် အစိုးရ (သို့) ရွာသားများကိုယ်တိုင်(သို့) စီမံကိန်းတစ်ခုခုမှ ဖွဲ့စည်းထားသည့် အဖွဲ့အစည်းများရှိပါသလား။

(၁) အကျေးဇူးပြုဖွဲ့စည်းထားသည်

(၂) -----

(ဈ) အထွေထွေအုပ်ချုပ်ရေး ဦးစီးဌာန (GAD) မှ မှတ်တမ်းတင်ထားခြင်း

ဤကျေးရွာသည် အထွေထွေအုပ်ချုပ်ရေး ဦးစီးဌာန (GAD) မှ မှတ်တမ်းတင်ထားမှု ရှိပါသလား။

မရှိပါ ရှိပါသည်

ကျေးရွာခေါင်းဆောင်

အမည် ဦးစင်မောင်ဦး

လက်မှတ်  နေ့စွဲ ၂၇.၁.၂၀၁၇

လူထုစည်းရုံးရေးမှူး

အမည် ဒေါ်စုမာအိမ်

လက်မှတ်  နေ့စွဲ ၂၇.၁.၂၀၁၇

၁၀။ စီမံကိန်းစက်ဝန်းအချိန်ဇယား(ပုံစံ- ၂)



ပုံစံ - ၈ - ၂ - စီမံကိန်းစက်ဝန်းအချိန်ဇယား (PC 2)

လမ်းညွှန်ချက်၊ သက်ဆိုင်ရာလူထုစည်းရုံးရေးမှူး/လက်ထောက်နည်းပညာမှူးများမှ စီမံကိန်းစက်ဝန်းအဆင့်တစ်ခုစီပြီးစီးတိုင်း ကျေးရွာနှင့် ကျေးရွာအုပ်စုအတွက် ဤပုံစံကို ဖြည့်သွင်းရမည်။

စည်းရုံးရေးမှူး/ဝန်ထမ်း အမည် ဒေါ်စုယာစုမိုး :

နေ့စွဲ စက်ဝန်းအားအမှတ်ခြစ်ပါ စက်ဝန်း(၁) စက်ဝန်း(၂) စက်ဝန်း(၃) စက်ဝန်း (၄)

တနင်္သာရီတိုင်းဒေသကြီး တနင်္သာရီမြို့နယ် ကျေးရွာအုပ်စု ဒဂုရွာမော်တန်း ကျေးရွာ ဒဂုရွာ

စီမံကိန်းဆောင်ရွက်မှုအဆင့်များ	နေ့စွဲ		အစည်းအဝေးတွင်တက်ရောက်သူအရေအတွက်			
	စတင်သည့်နေ့	ပြီးဆုံးသည့်နေ့	အမျိုးသားအရေအတွက်	အမျိုးသမီးအရေအတွက်	အိမ်ထောင်စုအရေအတွက်	လူမျိုးစုတက်ရောက်သူအရေအတွက်နှင့် လူမျိုးစုအမည်
၁။ ကျေးရွာစီမံကိန်း မိတ်ဆက်အစည်းအဝေး	၂၇.၁.၁၇	၂၇.၁.၁၇	၂၀	၂၄	၄၄ / ၈၀	မဗာ ၄၄
၂။ ကျေးရွာဖွံ့ဖြိုးရေး စီမံချက်ရေးဆွဲခြင်းအစည်းအဝေး	၁၉.၂.၁၇	၁၉.၂.၁၇	၁၇	၁၇	၅၄	မဗာ ၅၄
၃။ ကျေးရွာအုပ်စု လုပ်ငန်းဆုံးဖြတ်ချက်ချသည့်အစည်းအဝေး	၁၄.၁.၁၇	၁၄.၁.၁၇	၁၆	၁၃	၂၉	မဗာ ၂၉
၄။ မြို့နယ်အဆင့် စီမံကိန်းရေးဆွဲရေးနှင့် အကောင်အထည်ဖော်ရေးကော်မတီ၏ စီမံကိန်း သုံးသပ်မှုအစည်းအဝေး			မလို	မလို	မလို	မလို
၅။ မြို့နယ် စီမံကိန်းရေးဆွဲရေးနှင့် အကောင်အထည်ဖော်ရေး ကော်မတီ၏ဆုံးဖြတ်မှုကို ရွာသို့ အသိပေးအကြောင်းကြားသည့် အစည်းအဝေး	၂၆.၄.၁၇	၂၆.၄.၁၇	၁၆	၁၃	၂၉	မဗာ ၂၉

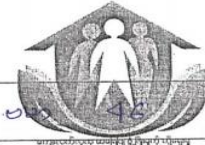

၆။ စီမံကိန်းလုပ်ငန်းခွဲစီမံချက်ရေးဆွဲခြင်း အစည်းအဝေး	၂၀.၅.၁၇	၂၀.၅.၁၇	၁၇	၂၇	၄၆	ဗမာ	၄၆
၆.၁။ စီမံကိန်းလုပ်ငန်း အကောင်အထည်ဖော် ရေးအစီအစဉ် ရေးဆွဲခြင်း	၂၀.၅.၁၇	၂၀.၅.၁၇	၁၇	၂၇	၄၆	ဗမာ	၄၆
၆.၂။ ဝယ်ယူရေးအစီအစဉ် ရေးဆွဲခြင်း	၂၀.၅.၁၇	၂၀.၅.၁၇	၁၇	၂၇	၄၆	ဗမာ	၄၆
၆.၃။ ဘဏ္ဍာရေးကုန်ကျမှု လျာထားအစီအစဉ် ရေးဆွဲခြင်း	၂၄.၅.၁၇	၂၄.၅.၁၇	၈	၆	၁၄	ဗမာ	၁၄
၆.၄။ ပြင်/ထိန်းအစီအစဉ် ရေးဆွဲခြင်း	၂၀.၅.၁၇	၂၀.၅.၁၇	၁၇	၂၇	၄၆	ဗမာ	၄၆
၇။ စီမံကိန်းလုပ်ငန်းခွဲ တိုးတက်မှု စောင့်ကြည့် အစည်းအဝေး							
၇.၁။ အစည်းအဝေး ပထမအကြိမ်							
၇.၂။ အစည်းအဝေး ဒုတိယအကြိမ်							
၇.၃။ အစည်းအဝေး တတိယအကြိမ်							
၈။ စီမံကိန်းလုပ်ငန်းခွဲ အပြီးသတ်စစ်ဆေးခြင်း အစည်းအဝေး							
၉။ လူထုစစ်ဆေးပွဲအစည်းအဝေး							

၁၁။ ကျေးရွာဖွံ့ဖြိုးရေးဦးစားပေးအစီအစဉ်(ပုံစံ-၃)



လူထုဗဟိုပြု စီမံကိန်း၊ တနင်္သာရီမြို့နယ်

ပုံစံ - ၀ - ၃ ကျေးရွာဖွံ့ဖြိုးရေး ဦးစားပေးအစီအစဉ် (Form PC 3)

လမ်းညွှန်ချက်၊ အဆင့်(၃) ကျေးရွာမှော်မှန်းချက်အစည်းအဝေး ပြီးဆုံးသောအခါ ကျေးရွာစီမံကိန်း အထောက်အကူပြု ကော်မတီသည် လူထုစည်းရုံးရေးမှူးအကူအညီဖြင့် ဤပုံစံကိုပြည့်စုံအောင် ဖြည့်သွင်းရမည်။

လူထုစည်းရုံးရေးမှူး/ဝန်ထမ်း အမည် ဒေါ်စုယုန်မိုး

နေ့စွဲ 12.2.2017 စက်ဝန်းအား အမှတ်ခြစ်ပါ (✓) စက်ဝန်း(၁)
 ဖာစက်ဝန်း(၂) စက်ဝန်း(၃) စက်ဝန်း(၄)

ပြည်နယ်/တိုင်း တနင်္သာရီ မြို့နယ် တနင်္သာရီ ကျေးရွာအုပ်စု ကော့ကရံ ကျေးရွာ အရှေ့ရ

က။ အခက်အခဲအတားအဆီးများအားဆွေးနွေးခြင်း - ယခုလက်ရှိအခြေအနေတွင် ဤကျေးရွာဖွံ့ဖြိုးတိုးတက်ရေးအတွက် အဓိက အခက်အခဲအတားအဆီးများသည် မည်သည့်များဖြစ်ပါသနည်း။ (အမျိုးသား/သမီး အနည်းဆုံးအခက်အခဲ ၅ ရှိစေမိပြပါ)

အမျိုးသား အဖွဲ့မှ တင်ပြသောအခက်အခဲအတားအဆီးများ		အမျိုးသမီး အဖွဲ့မှတင်ပြသောအခက်အခဲအတားအဆီးများ	
၁	ဇွဲသာလမ်းဖြတ်၍ ဖွဲ့စည်းရာတွင် နားလည်မှု ရှိပါက အခြေအနေ ဖြစ်ပါသည်။	၁	ဇွဲသာလမ်းဖြတ်၍ ဖွဲ့စည်းရာတွင် လမ်းပန်းဆက်သွယ်မှု အခြေအနေ ဖြစ်ပါသည်။
၂	ပြင်ဆင်မှုများ ပြုလုပ်ရာတွင် မညီညွတ်မှုများ ရှိပါက အခြေအနေ ဖြစ်ပါသည်။	၂	ဖွဲ့စည်းရာတွင် လူထုအား ဖွဲ့စည်းပေးရန် ဖြစ်ပါသည်။
၃	သေချာသည့် ရေပေးစနစ် မရှိပါ။	၃	၂၄ နားရီ ပျော်စမ်းစားဖွဲ့စည်းရာတွင် မညီညွတ်မှုများ ရှိပါက အခြေအနေ ဖြစ်ပါသည်။
၄	လယ်ယာ ဇွဲသာလမ်းပေးရာတွင် ၂၆.၄ နားလည်မှု ရှိပါက အခြေအနေ ဖြစ်ပါသည်။	၄	နားရီသမားများအား မညီညွတ်သော နားရီများ ပေးအပ်ခြင်း ဖြစ်ပါသည်။
၅		၅	ဇွဲသာလမ်းပေးရာတွင် လမ်းပန်းဆက်သွယ်မှု မရှိပါ။
၆		၆	လယ်ယာဇွဲသာလမ်းပေးရာတွင် လမ်းပန်းဆက်သွယ်မှု မရှိပါ။
၇		၇	နားရီသမားများအား မညီညွတ်သော နားရီများ ပေးအပ်ခြင်း ဖြစ်ပါသည်။
၈		၈	

ခ။ မှော်မှန်းခြင်း - နောင်လာမည့် (၅) နှစ် အတွင်း ကျေးရွာဖွံ့ဖြိုးရေး မှော်မှန်းလျာထားချက်များအား တင်ပြပါ။

အမျိုးသားအဖွဲ့မှ တင်ပြသောမှော်မှန်းချက်များ		အမျိုးသမီးအဖွဲ့မှ တင်ပြသောမှော်မှန်းချက်များ	
၁	လူထုအဖွဲ့အစည်း ဖွဲ့စည်းပေးရန် လမ်းပန်းဆက်သွယ်မှု ပေးအပ်ခြင်း ဖြစ်ပါသည်။	၁	နားရီသမားများအား နားရီများ ပေးအပ်ခြင်း ဖြစ်ပါသည်။
၂	လူထုအဖွဲ့အစည်း ကျင်းပရာတွင် အခြေအနေ ဖြစ်ပါသည်။	၂	နားရီသမားများအား နားရီများ ပေးအပ်ခြင်း ဖြစ်ပါသည်။
၃	သန့်ရှင်းသော သောက်ရေ ပေးအပ်ခြင်း ဖြစ်ပါသည်။	၃	ကျေးရွာဖွံ့ဖြိုးရေးအဖွဲ့အစည်း ဖွဲ့စည်းခြင်း ဖြစ်ပါသည်။
၄	ဇွဲသာလမ်းပေးရာတွင် လမ်းပန်းဆက်သွယ်မှု မရှိပါ။	၄	ဇွဲသာလမ်းပေးရာတွင် လမ်းပန်းဆက်သွယ်မှု မရှိပါ။
၅		၅	နားရီသမားများအား မညီညွတ်သော နားရီများ ပေးအပ်ခြင်း ဖြစ်ပါသည်။
၆		၆	ကျေးရွာဖွံ့ဖြိုးရေးအဖွဲ့အစည်း ဖွဲ့စည်းခြင်း ဖြစ်ပါသည်။



လူထုဗဟိုပြု စီမံကိန်း၊ တနင်္သာရီမြို့နယ်

၇		၇	ကျွန်းစာရေးကဏ္ဍမှ ဗဟုသုတပြန့်ပွားရေးဌာနမှ လူမှုဝန်ထမ်းများ
၈		၈	

ဂ။ လူထုဗဟိုပြု စီမံကိန်း၏ လာမည့် (၃) နှစ်အတွက် အကျိုးဝင်သော ဦးစားပေး ဖွံ့ဖြိုးတိုးတက်မှု လုပ်ငန်း အစီအစဉ်များအားဖော်ပြပါ။

အဆင့်	ကျေးရွာအတွက် ဦးစားပေး ဖွံ့ဖြိုးတိုးတက်မှု လုပ်ငန်းစဉ်များ	အဆိုပြုသူ (အမျိုးသားများ/ အမျိုးသမီးများ/အမျိုးသား+ အမျိုးသမီး)	ခန့်မှန်းကုန်ကျ စရိတ်	အကျိုးခံစားခွင့်ရှိသူ ခန့်မှန်းခြေ အရေအတွက်
၁	စိမ်းစမ်းရွာ	ကျား+မ	85 သိန်း	448 ဦး
၂	ရွာချင်း ဆက်သွယ်ရေးလမ်း	ကျား+မ	25 သိန်း	448 ဦး
၃	ဆွယ်ပင်သာယာရေး	မ	100 သိန်း	448 ဦး
၄				
၅				
၆				
၇				
၈				

ဃ။ လူထုဗဟိုပြု စီမံကိန်း၏ လာမည့် (၃) နှစ်အတွက်အကျိုးမဝင်သော ဦးစားပေး ဖွံ့ဖြိုးတိုးတက်မှု လုပ်ငန်း အစီအစဉ်များအားဖော်ပြပါ။

အဆင့်	ကျေးရွာအတွက် ဦးစားပေး ဖွံ့ဖြိုးတိုးတက်မှု လုပ်ငန်းစဉ်များ	အဆိုပြုသူ (အမျိုးသားများ/ အမျိုးသမီးများ/အမျိုးသား+ အမျိုးသမီး)	အခန်းကဏ္ဍ
၁	၂၄ နာရီ ဖြိုး (ကျေးရွာပျံ့နှံ့)	ကျား+မ	
၂	ခိုကမ္ဘာရွာမှ ဆွယ်ပင်သာယာရေး	ကျား+မ	
၃	လူမှုဝန်ထမ်းများ	မ	
၄	ဖိစီးစွမ်းဆောင်ရည်	မ	
၅			

လူထုဗဟိုပြု စီမံကိန်း၊ တနင်္သာရီမြို့နယ်

၆			
၇			
၈			

ဥက္ကဋ္ဌ၊ ကျေးရွာစီမံကိန်းအထောက်အကူပြုကော်မတီမှ အတည်ပြုသည်။

အမည် ဒေါ်ခင်စွန်းခင် လက်မှတ်  နေ့စွဲ ၂၉.၉.၂၀၁၇



၁၂။ ကျေးရွာအုပ်စုစီမံကိန်းလုပ်ငန်းခွဲရွေးချယ်ခြင်း(ပုံစံ-၄)

ပုံစံ - ၈ - ၄ ကျေးရွာအုပ်စုစီမံကိန်းလုပ်ငန်းခွဲရွေးချယ်ခြင်းပုံစံ (Form PC 4)

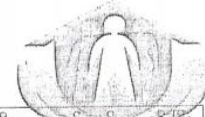

လက်ရှိရွေးချယ်ထားသော စီမံကိန်းလုပ်ငန်းခွဲရွေးချယ်မှုအစည်းအဝေးပြီးနောက်တွင် ကျေးရွာအုပ်စုမှ CF/TF တို့၏ အကူအညီရယူ၍ ကျေးရွာစီတော်တော်မတီမှ လက်ရှိရွေးချယ်ခြင်း အဆိုပါပုံစံအား ပြည့်စုံအောင်ဖြည့်သွင်းရမည်။ ဤပုံစံအား ပြည့်စုံစွာဖြည့်သွင်းပြီးပါက ကျေးရွာအုပ်စုဖွံ့ဖြိုးတိုးတက်ရေးစီမံချက်တွင် TPIC သို့ ပေးပို့ရန်အတွက် နောက်ဆက်တွဲအဖြစ် ထားရှိရမည်။ CF ပုံ ကျေးရွာတစ်ရွာချင်းစီ၏ စီမံကိန်းလုပ်ငန်းခွဲဆိုင်ရာ အချက်အလက်များကို MIS သို့ ထည့်သွင်းရမည်။ (ယခုနှစ်စီမံကိန်းလုပ်ငန်းခွဲ မလုပ်ကိုင်သော ကျေးရွာများ ပါဝင်ပါ။)

ပကျေးရွာမည်ရုံးမရုံး/လန်ထမ်းအမည် ဒေါ်စိုရှင် (CF) , ဒေါ်စုမာမာ (CF) , ဒေါ်အုန်းကျွန်း (TF)

မနွဲ့စို

ပြည်နယ်/တိုင်း ကယားပြည်နယ် မြို့နယ် ကယားမြို့နယ် ကျေးရွာအုပ်စု အရှေ့မော်တုန်း

စက်ဝန်းအားအမှတ်ခြစ်ပေးပါ။ (✓) ဝစက်ဝန်း(၁) ဧကဝန်း(၂) ဝစက်ဝန်း(၃) ဝစက်ဝန်း(၄)

ပကျေးရွာမည်	ထောင်ရွက်မည့် လုပ်ငန်းများ	အတိုင်းအတာ	ခန့်မှန်း တိုက်ရိုက် အကျိုးခံစားခွင့် ရှိသူများ	အဆိုပြုခြင်းပြသမှု	ခန့်မှန်းကုန်ကျစရိတ်			စုစုပေါင်း
					စီမံကိန်းမှ ထည့်ဝင်မှု	ကျေးရွာမှ ထည့်ဝင်မှု	အခြားထည့်ဝင်မှု (ဖော်ပြပါ) ထည့်ဝင်မှု အမည်/အဖွဲ့	
ပြင်ရှို	စာသင်ကျောင်း ပြင်ဆင်ခြင်း (၅၀၀)	၅၀'x၃၀'x၁၂'	၇၂၂	<input type="checkbox"/> ကျား <input type="checkbox"/> မ <input checked="" type="checkbox"/> ကျား+မ	၆၀၀၀,၀၀၀			
ဥမ	စာသင်ကျောင်း ဆောက်လုပ် တာဝန်ခြင်း	၆၀'x၃၀'x၁၂'	၁၀၀၀	<input type="checkbox"/> ကျား <input checked="" type="checkbox"/> မ <input type="checkbox"/> ကျား+မ	၁၇,၀၀၀,၀၀၀			
အရှေ့စု	စိမ်းစမ်းဂျေ (ပိုက်+ကျေးရွာမ) (၄၀၀)	၇၆၅၀'	၄၄၈	<input type="checkbox"/> ကျား <input type="checkbox"/> မ <input checked="" type="checkbox"/> ကျား+မ	၈,၅၀၀,၀၀၀			
ထိုနွယ်	မိုးလင်းဂျေ	၄၅၀၀'	၈၇၈	<input type="checkbox"/> ကျား <input type="checkbox"/> မ <input checked="" type="checkbox"/> ကျား+မ	၇,၆၀၀,၀၀၀			
ကျေးမပြင်	ကွန်ကရစ်လမ်းဆံဖြူ + ပေါင်းစည်း	(၁၀၀') (၁၅'x၇')	၁၁၅	<input checked="" type="checkbox"/> ကျား <input type="checkbox"/> မ <input type="checkbox"/> ကျား+မ	၃,၅၀၀,၀၀၀			

ပကျေးရွာအုပ်စု စီ/တော်တော်မတီ ဥက္ကဋ္ဌ အမည် လက်မှတ် ရက်စွဲ
ဒေါ်စိုရှင် အုန်းကျွန်း 14.5.2017

ကဏ္ဍအလိုက်ဦးစားပေးဖွံ့ဖြိုးရေးလုပ်ငန်းများ။

အရှေ့စုကျေးရွာ၏ ကဏ္ဍအလိုက် ဦးစားပေးလုပ်ငန်းများ

စဉ်	လုပ်ငန်း	အခန်းကဏ္ဍ	အဆိုပြုသူ	အကျိုးခံစားခွင့်ရှိသူ	ပြုပြင်ဆောင်ရွက်ပေးနိုင်သော အဖွဲ့အစည်း
၁။	စိုက်ပျိုးရေး		ကျား+မ	၄၄၈ ဦး	CDU
၂။	ရွာချင်းသက်ကြွေးရေး	အခြေခံအဆောက်အအုံ	ကျား+မ	၄၄၈ ဦး	CDU
၃။	စိုက်ပျိုးရေး	အခြေခံအဆောက်အအုံ	မ	၄၄၈ ဦး	CDU
၄။	(၂၄၁) အစိုးရ (ကျေးကားလုပ်ငန်း)	လုပ်ငန်းခွင်ရေး	ကျား+မ	၄၄၈ ဦး	
၅။	စိုက်ပျိုးရေးနှင့် ခက်ယန္တရား		ကျား+မ	၄၄၈ ဦး	
၆။	လူမှုပူဇော်ရေးကား	အခြေခံ	ကျား+မ	၄၄၈ ဦး	
၇။	အိမ်တွင်းပျံ့နှံ့ရေး	အထောက်အပံ့ရေး	မ	၄၄၈ ဦး	DRD