



ပြည်ထောင်စုမြန်မာနိုင်ငံတော်အစိုးရ
 ဦးစီးဌာန၊ မွေးမြူရေးနှင့် ဆည်မြောင်းဝန်ကြီးဌာန
 ကျေးလက်ဒေသဖွံ့ဖြိုးတိုးတက်ရေးဦးစီးဌာန

National Community Driven Development Project
 လူထုဖွံ့ဖြိုးရေးအဖွဲ့အစည်း၊ လှိုင်းဘွဲ့မြို့နယ်

ကျေးရွာဖွံ့ဖြိုးရေးအစီအစဉ်



ကွမ်ဘီကျေးရွာအုပ်စု
 အပျိုကြီးကုန်းကျေးရွာ

မာတိကာ

<u>စဉ်</u>	<u>အကြောင်းအရာ</u>	<u>စာမျက်နှာ</u>
၁။	လှိုင်းဘွဲ့မြို့နယ်အခြေပြမြေပုံ	၁
၂။	ကျေးရွာမြေပုံ (တည်နေရာ)	၂
၃။	အုပ်စုတွင်ပါဝင်သော ကျေးရွာများစာရင်း	၃
၄။	ကျေးရွာအခြေခံအချက်အလက်များ (ကျေးရွာသမိုင်းကြောင်း)	၄-၅
၅။	လူထုပူးပေါင်းပါဝင်သော လူမှုဆန်းစစ်ခြင်းနှင့် အကဲဖြတ်ခြင်း လုပ်ငန်းစဉ် (PSA/PRA) အကျဉ်းချုပ်ဇယား	၆
၆။	ကျေးရွာဖွံ့ဖြိုးရေးအစီအစဉ်အတွက်အသုံးပြုခဲ့သော PRA tools တစ်ခုချင်းစီအတွက် သုံးသတ်ချက်များ	
	၁။ ကျေးရွာလူမှုရေးနှင့်အရင်းအမြစ်ပြမြေပုံ (Social Map)	၇-၈
	၂။ ရာသီခွင်ပြပြကွဲဒီဇိုင်း (Seasonal Cleander)	၉-၁၀
	၃။ ဥစ္စာနေကြွယ်ဝမှုပြဇယား (Wealth Ranking)	၁၁-၁၂
	၄။ ကျား၊မ ပင့်ကူအိမ်သုံးသပ်ခြင်း (Cob Web)	၁၃-၁၄
	၅။ အရင်းအမြစ်အသုံးချမှုပုံစံပြဇယား (Asset Mapping)	၁၅-၁၇
	၆။ အဖွဲ့အစည်းချိတ်ဆက်မှုပြဇယား (Veen Diagram).....	၁၈-၂၀
၇။	ကော်မတီဝင်များရွေးချယ်ခြင်းနှင့် ကျေးရွာဖွံ့ဖြိုးရေးအစီအစဉ် ဆောင်ရွက်မှုမှတ်တမ်း	၂၁
၈။	ကျေးရွာအချက်အလက်များ (PC 1)	၂၂-၂၅
၉။	စီမံကိန်းစက်ဝန်းအချိန်ဇယား (PC 2)	၂၆
၁၀။	ကျေးရွာဖွံ့ဖြိုးရေးဦးစားပေးအစီအစဉ် (PC 3)	၂၇-၂၈
၁၁။	အစည်းဝေးမှတ်တမ်းများ	၂၉-၃၀
၁၂။	ကဏ္ဍအလိုက်ဦးစားပေးဖွံ့ဖြိုးရေးလုပ်ငန်းစဉ်များ	၃၁

၁။ လိုင်းဘွဲ့မြို့နယ်အခြေပြမြေပုံ

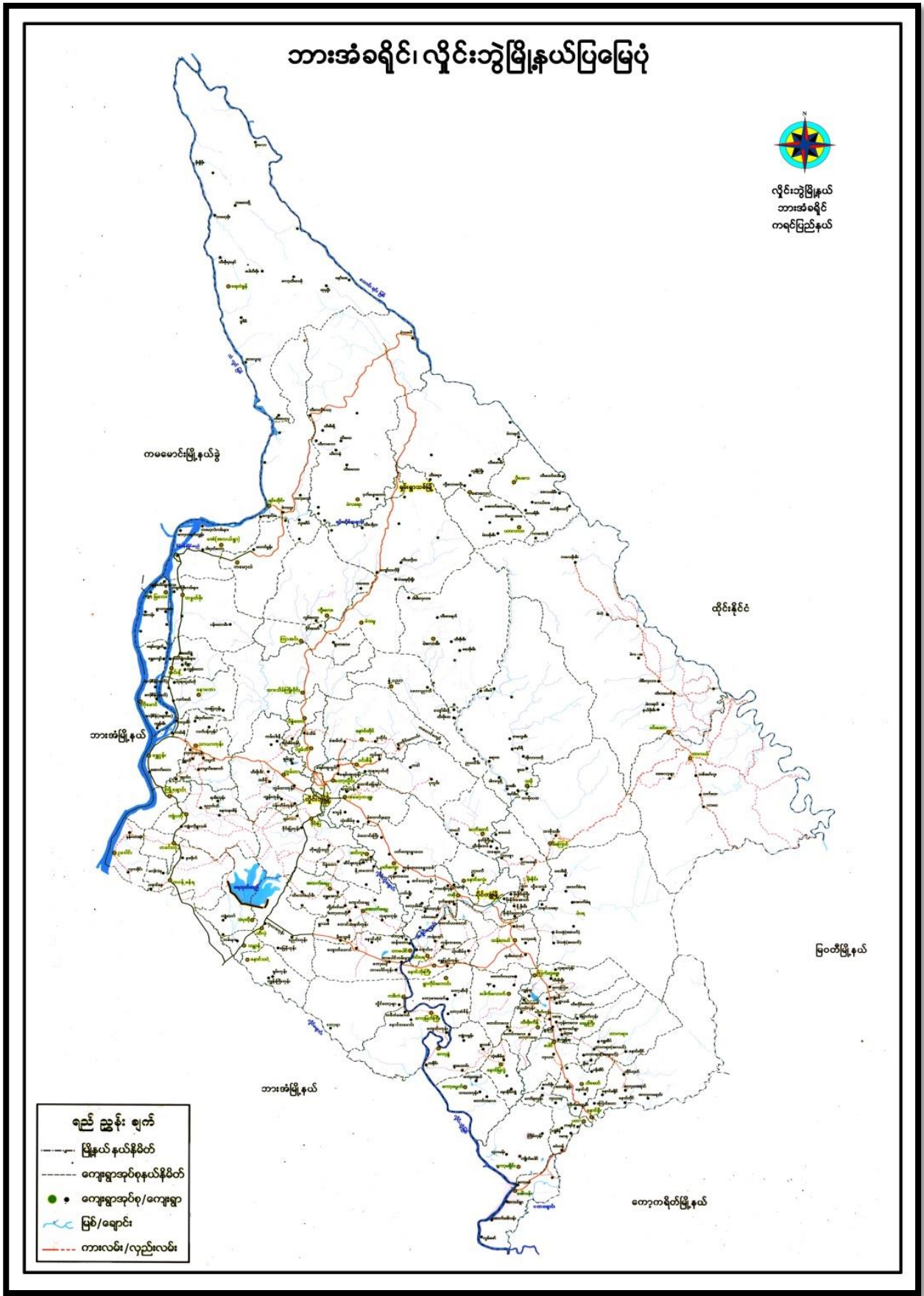

၂။ ကျေးရွာမြေပုံ (တည်နေရာ)

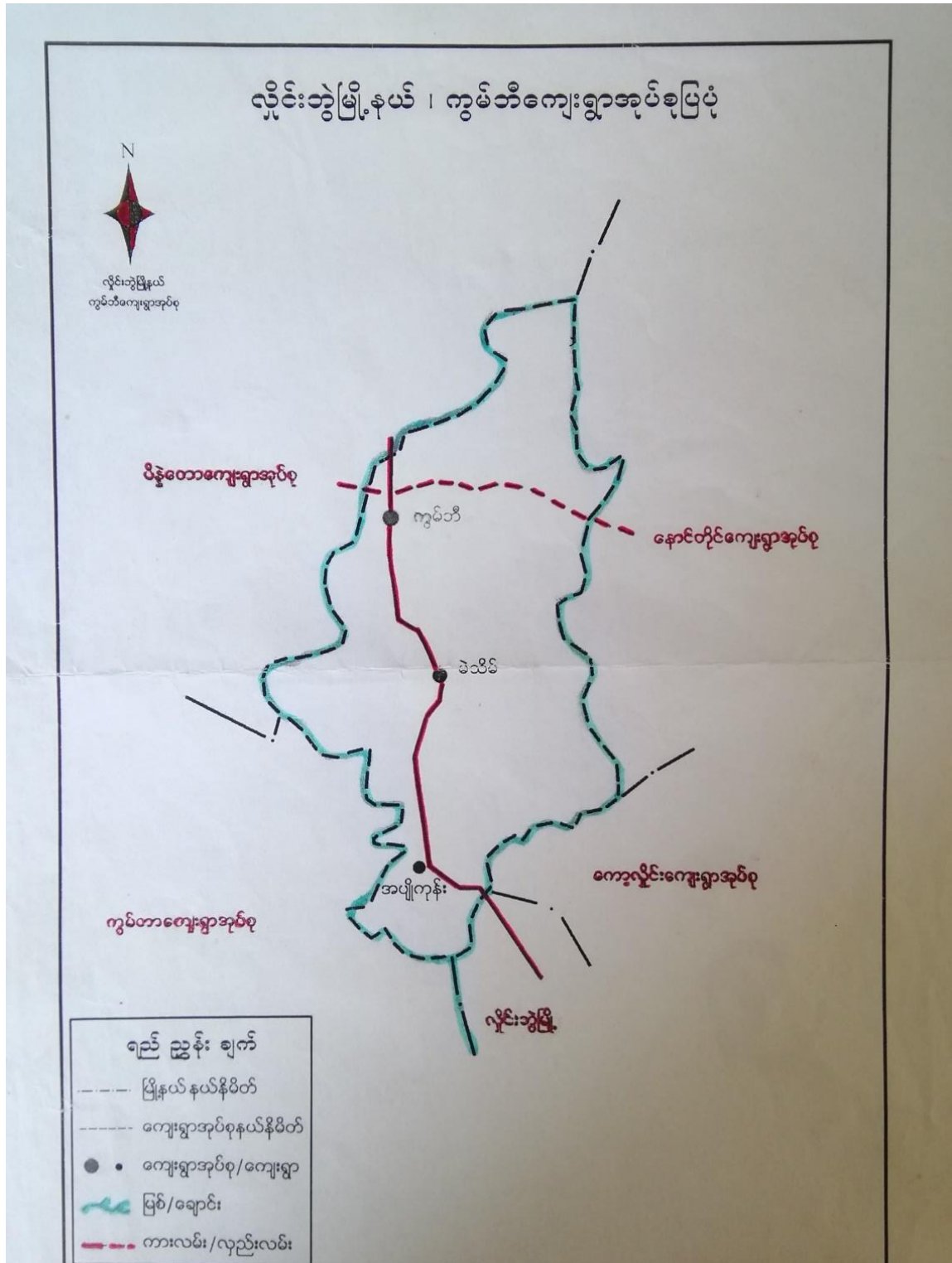

၃။ အုပ်စုတွင်ပါဝင်သော ကျေးရွာများစာရင်း

- ၁။ ကွမ်ဘီ
- ၂။ မဲသိမ်
- ၃။ အပျိုကြီးကုန်း

နာမည်ကြီးကျော်ကြားစွာ ပညာရေးကို ပြုစုခြင်းမှာ ပညာရေးကို နာမည်ကြီးကျော်ကြားစွာ ပညာ
 ပေးခြင်းဟု ဆိုရမည်။ ဤအတိုင်း ဖြစ်စေ၊ ပိုမိုကောင်းမွန်စေရန်၊ ပိုမိုအောင်မြင်စေရန် အတွက်
 ကျေးဇူးတင်စွာ ပညာရေးကို ပြုစုခြင်းမှာ ပိုမိုအောင်မြင်စေရန် အတွက် ပိုမိုအောင်မြင်စေရန်
 အတွက် ပိုမိုအောင်မြင်စေရန် အတွက် ပိုမိုအောင်မြင်စေရန် အတွက် ပိုမိုအောင်မြင်စေရန် အတွက်
 ပိုမိုအောင်မြင်စေရန် အတွက် ပိုမိုအောင်မြင်စေရန် အတွက် ပိုမိုအောင်မြင်စေရန် အတွက်
 ပိုမိုအောင်မြင်စေရန် အတွက် ပိုမိုအောင်မြင်စေရန် အတွက် ပိုမိုအောင်မြင်စေရန် အတွက်

၅။ လူထုပူးပေါင်းပါဝင်သော လူမှုဆန်းစစ်ခြင်းနှင့် အကဲဖြတ်ခြင်းလုပ်ငန်းစဉ် အကျဉ်းချုပ်ဇယား

စဉ်	အသုံးပြုခဲ့သော PRA tools များ	ဦးတည်အုပ်စုများ	အစည်းအဝေး		အဓိကတွေ့ရသောချက်များ
			ကျား	မ	
၁	ကျေးရွာအရင်းအမြစ်ပြမြေပုံ (Social Map)	ရပ်မိရပ်ဖ၊ ကော်မတီဝင်များ၊ ကျေးရွာလူထုအားလုံး။	၂၀	၄၉	အခြေခံအဆောက်အအုံများလမ်းပန်းဆက်သွယ်ရေးအခြေအနေ၊ လယ်ယာမြေများ၊ ကျေးရွာရှိသဘာဝအရင်းအမြစ်များ။
၂	ရာသီခွင်ပြပြကွဲဒီဇိုင်း (Seasonal Cleander)	ကော်မတီဝင်များ၊ အမျိုးသား/အမျိုးသမီး၊ ဆင်းရဲနွမ်းပါးသူများ။	၂၀	၄၈	စိုက်ပျိုး၊ ရိတ်သိမ်းကာလ (တောင်ယာ၊ လယ်ယာ)၊ စီးပွားရေး၊ ဝင်ငွေရရှိမှု၊ ပွဲတော်ချိန်၊ ရာသီဥတု၊ ကျန်းမာရေးဆိုင်ရာရေရရှိမှု။
၃	ဥစ္စာနေကြွယ်ဝမှုပြဇယား (Wealth Ranking)	ချမ်းသာ၊ အလယ်အလတ်၊ နွမ်းပါးစသော အုပ်စုများ	၁၂ ၂၀	၂၄ ၄၈	ကျေးရွာလူမှုစီးပွားရေး၊ ခြေအနေကိုခွဲခြားသတ်မှတ်နိုင်ရေးအတွက် အခြေခံစံနှုန်းများသတ်မှတ်ခြင်း။ လူထုအားလုံးသဘောတူသတ်မှတ်ခြင်း။
၄	ကျား၊ မ ပင့်ကူအိမ်သုံးသပ်ခြင်း (Cob Web)	ကျေးရွာရှိအမျိုးသားနှင့်အမျိုးသမီး များ	၁၂ ၆၃	၂၄ ၁၄၅	အမျိုးသားနှင့်အမျိုးသမီးများ တန်းတူအခွင့်အရေးရရှိမှုနှင့် မရရှိသည့်အကြောင်း အရင်းများကိုဖော်ထုတ်တွေ့ရခြင်း။
၅	အရင်းအမြစ်အသုံးချမှုပုံစံပြဇယား (Asset Mapping)	ကျေးရွာလူထုအားလုံး။	၁၂ ၂၀	၂၄ ၄၈	ကျေးရွာရှိသဘာဝအရင်းအမြစ်များနှင့်လူမှုပတ်ဝန်းကျင်အရင်းအမြစ်များအားမည်သို့ အသုံးပြုပြီးမည်သို့ ကာကွယ်ထိန်းသိမ်းထားရှိခြင်း။
၆	အဖွဲ့အစည်းချိတ်ဆက်မှုပြဇယား (Veen Diagram)	ကျေးရွာအုပ်ချုပ်ရေးအဖွဲ့၊ ကျေးရွာဖွံ့ဖြိုးရေးလုပ်ဆောင်နေသည့်အဖွဲ့၊ ကျေးရွာလူထု	၁၂ ၂၀	၂၄ ၄၈	ကျေးရွာအတွင်းရှိအဖွဲ့အစည်းများနှင့်မည်သို့ သာလုပ်ငန်းများအတွက်မည်သည့်အဖွဲ့များနှင့်ချိတ်ဆက်လုပ်ကိုင်ဆောင်ရွက်မှုရှိခြင်း။
၇	ကျေးရွာအခြေခံအချက်အလက် (PC 1)	အမျိုးသား၊ အမျိုးသမီးနှင့်ကျေးရွာလူထုအားလုံး	၁၂ ၁၀	၂၄ ၈	မိမိခြေလှမ်းရေးလူမျိုး၊ ဘာသာစသော ကျေးရွာ အခြေခံအချက်အလက်များ ဖော်ထုတ်ခြင်း။
၈	အခက်အခဲများ၊ မျှော်မှန်းချက်များ၊ ကျေးရွာဖွံ့ဖြိုးရေးဦးစားပေးလုပ်ငန်းများဖော်ထုတ်ခြင်း။ (PC 3)	အမျိုးသား၊ အမျိုးသမီးနှင့်ကျေးရွာလူထုအားလုံး	၁၂ ၅၅	၂၄ ၁၀၂	ကျေးရွာတွင်းရင်ဆိုင်နေရသော အခက်အခဲများ၊ ကျေးရွာလူထု၏ မျှော်မှန်းချက်များ၊ ကျေးရွာဖွံ့ဖြိုးရေးအတွက်ဦးစားပေးလုပ်ငန်းများဖော်ထုတ်နိုင်ရန်။

၅ ၈
၁၂ ၂၄

၆။ ကျေးရွာဖွံ့ဖြိုးရေးအစီအစဉ်အတွက်အသုံးပြုခဲ့သော PRA tools
တစ်ခုချင်းစီအတွက် သုံးသတ်ချက်များ

၁။ ကျေးရွာလူမှုရေးနှင့်အရင်းအမြစ်ပြမြေပုံ (Social Map)



မူပိုင်ခွင့်အရင်းအမြစ်ပြုစုပုံသုံးသပ်ချက်

ကျေးရွာ - အပျိုကြီးကုန်း

ရက်စွဲ - ၂၂.၆.၂၀၁၉

မူပိုင်ခွင့်အရင်းအမြစ်ပြုစုပုံသုံး သပ်ချက်ကိုလေ့လာရာ၌

အပျိုကြီးကုန်းကျေးရွာသည်ကျေး:ပတ်ဝန်းကျင်: နေသည်ကိုတွေ့ရှိပါသည်။

ကျေးရွာအတွင်း၌ ကုန်း:ထက်ကြီးကျောင်း: ၊ ဇေတီ၊ စာသင်ကျောင်း:၊ ဝါသနာ့လွင်:

ကျောင်း: ၊ နတ်စင် ကျောင်း: ၊ ဓါတ်ဆိုင်အစရှိသဖြင့် တည်ရှိပါသည်။ မိလ်:ပျိုး:စေ့:

အနုဖြူလမ်းသာကို အဝင်လုပ်ကိုင်ကြသည်။ ကျေးရွာအကျယ်: ရွာသာ: များ:လည်း:

ကာကွယ်ရေး:လှိုင်း:ရှိကြသည်။ မျှော်မှ အနုဖြူကျေးရွာ အတွင်း: ၌ နေထိုင်မှုအတွင်း

ထုလုပ်ထောက်ပံ့မှုမရှိပေ။ ။ သုံးရွာတစ်ခုလုံးအရင်းအမြစ်: အရှေ့ဘက်၌ တည်ရှိသည်။

တစ်ရွာ၌ တစ်ရွာမှ နား: အနား: တွင် တည်ရှိသည်။ ထိုကြောင့် လမ်း: သန့်:

ဘက်မှ သန့်ရှင်းလည်း: ကောင်း: မှန်သည်။

ပါဝင်အဖွဲ့: ဦးစိုးကျား - ၁၂

၁ - ၂၄

၂။ ရာသီခွင်ပြုပြင်မှု (Seasonal Cleander)

ရာသီခွင်ပြုပြင်မှု

ကျေးရွာအုပ်စု - ကွမ်းသီး
ကျေးရွာ - အပျိုကြီးကုန်း

မြို့နယ် - လှိုင်ဘွဲ့
ရက်စွဲ - ၂၂.၆.၂၀၁၉

အမျိုးအစား	အောက်	အောက်	အောက်	အောက်	အောက်	အောက်	အောက်	အောက်	အောက်	အောက်	အောက်	အောက်
ရေအောက်												
ရေအောက်												
ရေအောက်												
ရေအောက်												
ရေအောက်												
ရေအောက်												
ရေအောက်												
ရေအောက်												
ရေအောက်												

ပြုပြင်ဆင်ခြင်မှု - လှိုင်ဘွဲ့

စာအုပ်စွဲစာအုပ်ကွဲနှစ်သုံးသပ်ချက်

ကျေးဇူး-အပျိုကြီးကုန်

ရက်စွဲ - ၂၂.၆. ၂၀၁၉

အပျိုကြီးကုန်ကျေးဇူးစာအုပ်စွဲစာအုပ်ကွဲနှစ်သုံးသပ်ချက်

ဇိနာပျိုရေး : ကောသီဥတု ၊ ညွှန်တော် ၊ အားလပ်ချိန် ၊ ဝင်ငွေထွက်ငွေ ၊ ရေရရှိမှု
ကိုဖြင့် သုံးသပ်စွဲစွဲ : သည်။ ဇိနာပျိုရေး အနေဖြင့် လာသာအဖွင့်ကိုးလှုပ်နေ
လီလှုပ်ကိုင်ကြသည်။ နှစ်သုံးစီဆိုင်အောင်သလင်း : အိတ် : ကျွတ်လများတွင်
လယ်လှုပ်ကိုင်ကြသည်။ နတ်တော်ဖြာဆိုလဲကိစ္စတွင်လများတွင်ကိုးလှုပ်ကိုင်ကြသည်။
စာအုပ်စွဲစာအုပ်ကွဲနှစ်သုံးစွဲ : လ ၊ အစုံတွဲ ၊ တပေါင်းလများတွင်နေပြသည်။ နှစ်သုံးစီဆိုင်
ဝါအောင်အောင်သလင်း အိတ် : ကျွတ်လများတွင် မိုး ၊ များပြီးတန်ဆောင်မှုနှစ် : နတ်တော်
ဖြာဆိုလဲလများတွင် အေး : ချစ် : သည်။ ပွဲတော် ၊ များ : မှာသင်္ကြန် ၊ ပွဲ ၊ ဧည့်သည်အဖွဲ့
ပွဲ ၊ လက် ချစ်ပွဲ ၊ ဝါဆိုသင်္ကြန် : ကပ်ပွဲ ၊ တရားနှစ်သစ်လူ : အစုံသည် ပွဲ ၊ များ
သည်။ အားလပ်ချိန် များ : မှာ ပြာဆိုတစ်ပတ်တွင်တပေါင်းလများတွင် အားလပ်
ချိန်များဖြားသည်။ ဝင်ငွေထွက်ငွေများ မှာလစဉ်အလိုက်ချက်မူရှိသည်။ ၊
ရေရရှိမှု အနေဖြင့် ဧည့်သည်အဖွဲ့အဖွဲ့များပါ : သည်။

ပါဝင်စွဲစွဲ : ၃၃ ကျား - ၁၂
၂၀ - ၂၄

၃။ ဥစ္စာနေကြွယ်ဝမှုပြယေား (Wealth Ranking)

ကျေးရွာအုပ်စု - ကွမ်ဘီ
ကျေးရွာ - အပျိုကြီးဖျား

ဥစ္စာနေကြွယ်ဝမှုပြယေား

မြို့နယ်-လှိုင်ဘွဲ့
ရက်စွဲ - 22.6.2019

အဆင့်	သတ်မှတ်ချက်	အိမ်ထောင်စု အရေအတွက်	ရာခိုင်နှုန်း
ပြေလည်သော အုပ်စု	သစ်ခိမ်သွပ်မိုး၊ ကား၊ ဆိုင်ကယ်၊ TV၊ လယ် (၅၂၀)၊ ဓားစာင်း၊ ဖုန်း၊ လယ်ထွန်ခက်၊ ကျွဲ (၂၀)၊ ခွား (၂၀)။	၂၀	၃၀%
အလယ်အလတ် အုပ်စု	ဆိုင်ကယ်၊ ဆိတ်၊ သစ်ခိမ်သွပ်မိုး၊ လယ်အငှားလှပ်၊ TV၊ ဓားစာင်း၊ ဖုန်း။	၂၅	၃၆%
မပြေလည်သော အုပ်စု	သစ်/ဝါးအိမ်ထက်မိုး၊ ဝက်၊ ဆိတ်၊ ကြက်၊ ဖုန်း၊ ကျွဲပုစို။	၂၃	၃၄%

ပါဝင်ဆွေးနွေးသူဦးရေ-ကျား (၁၂)၊ မ (၂၄) ဝဦး

ဥစ္စာဆန်ကြွယ်ဝမှုပြုစာပေး သုံးသပ်ချက်

ကျေးရွာအုပ်စုကြီးကုန်:

ရက်စွဲ- ၂၂.၆.၂၀၁၇

အုပ်စုကြီး ကုန်: ကျေးရွာနှင့် ဥစ္စာဆန်ကြွယ်ဝမှုပြုစာပေး လိုသုံးသပ်ရာ၌
 အဆင့် ၂၃ ၊ ၂၁၀၆ ခွဲပြားပတ်ပတ်ထား သည်။ ၂၃၂ ပြောလည်တော့အုပ်စု ၂၂၂ အလယ်
 အလယ်အုပ်စု ၂၃၂ ပြောလည်တော့အုပ်စု အုပ်စု ဖြစ်သည်။ ပြောလည်တော့အုပ်စုတွင်
 သစ်အိမ်သွပ်စို: ၂၀၀၊ ဆိုင်ကယ်၊ TV ၂ လယ် (၅) ဧက၊ စတောင်: ၂ ဖုန်း၊
 လယ်အုပ်စိုက်ကျွဲ (၂၀) နွား: ၂၀၀ ဖြစ်ပြီး အိမ်ထောင်စုအနေဖြင့် ၂၀ ရာခိုင်နှုန်း၊
 အနေဖြင့် ၃၀၂ ဖြစ်ကြောင်း တွေ့ရသည်။ အလယ်အလတ်အုပ်စုတွင် ဆိုင်ကယ်၊ ဆိတ်
 သစ်အိမ်သွပ်စို: ၂၀၀ အငှားလှည်း၊ TV ၂ စတောင်: ၂ ဖုန်း တို့ ဖြစ်ပြီး အိမ်ထောင်စု
 အနေဖြင့် ၂၅ စု ရာခိုင်နှုန်း အနေဖြင့် ၃၆၂ ဖြစ်သည်။ ပြောလည်တော့အုပ်စုတွင်
 သစ် ၂၀၊ အိမ်ဖက်စို: ၂၀၀၊ ဆိတ်၊ ငြက်၊ ဖုန်း၊ လျှပ်စီး၊ လှော်စက်ကြီး၊
 အိမ်ထောင်စု အနေဖြင့် ၂၃ စု ရာခိုင်နှုန်း အနေဖြင့် ၃၄၂ ခန့် ဖြစ်ကြောင်း တွေ့ရသည်။

ပိုင်ဆွဲရေး: နွား၊ ကျား - ၁၂
၂၀ - ၂၄

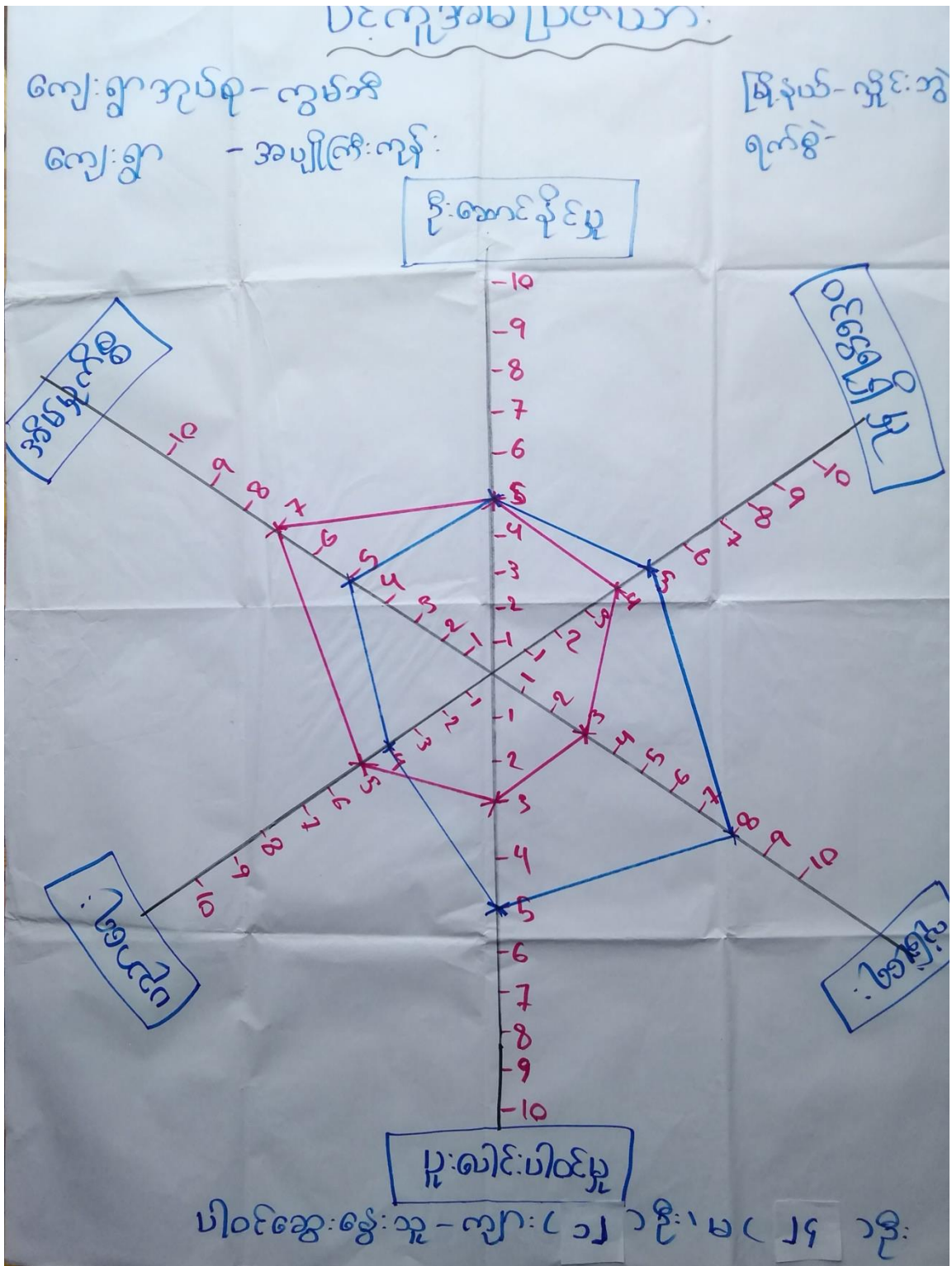

ပင်လူ့အိမ်ပြုစာပေးသုံးသပ်ချက်

ကျေးရွာ - အပါးကြီးကုန်း

ရက်စွဲ - ၂၂.၆.၂၀၁၉

အပါးကြီးကုန်းကျေးရွာ၏ ပင်လူ့အိမ်ပြုစာပေးသုံးသပ်ချက်

ဦးဆောင်နိုင်မှု၊ ဝင်ရောက်မှု၊ လုံခြုံရေး၊ ပူးပေါင်းပါဝင်မှု၊ ပညာရေး၊ အိမ်မှုကိစ္စ
 လုံခြုံရေး၊ ခွဲကွဲသည့်။ ဦးဆောင်နိုင်မှုတွင် အပါး၊ သား၊ များ နှင့် အပါး၊ သမီး၊
 များ မှာ အနီးတူပင်ဖြစ်သည်။ ဝင်ရောက်မှုတွင် အပါး၊ သား၊ များ၊ ကနာနည်း၊ ငါဝင်
 ပါသောကြောင့် တွေ့ရသည်။ လုံခြုံရေးတွင် အပါး၊ သား၊ များ၊ ကသာတွင်
 ကြောင့် တွေ့ရသည်။ ပူးပေါင်းပါဝင်မှုတွင် အပါး၊ သား၊ များ၊ က၊ မိုမို၊ များ၊
 ကြားသည်။ ပညာရေးတွင် အပါး၊ သမီး၊ များ၊ က၊ မိုမို၊ များ၊ ကြောင့်
 တွေ့ရသည်။ အိမ်မှုကိစ္စတွင် အပါး၊ သမီး၊ များ၊ က၊ မိုမို၊ များ၊
 ကြောင့် တွေ့ရသည်။

ပါဝင်ရေး ခွဲကွဲမှု ကျား ၃၅
၂၀-၂၄

အရင်းအမြစ်အသုံးချမှုပုံစံပြဇယား

ကျား	မ	ကျား + မ
ပျော်စစ်ဖိ		ကျောင်း
အသံချစ် ဆက်		ရေတွင်း
		ခေတ်
		လမ်း
		သေချင်
		ခွဲစိတ်မှု
		က. / ဆိုင် ကယ်
		လယ်
		အမျိုးမျိုး ဆိုင်

ကျား: ရွာအုတ် - ကွမ်တီ
 ကျား: ရွာအုတ် - အပျိုကြီးကုန်
 နိုင်ငံ - လှိုင်ဘွဲ့
 ၂၀၁၆ - ၂၀၁၇

ပါဝင်ဆွေးနွေးသူ - ကျား (၁၂) မ (၂၄)

အရင်းအမြစ်သုံးစွဲမှုပြဇယား

ကျေးရွာအုပ်စု-ကွမ်မီ

ကျေးရွာ-အပျိုကြီးကုန်း

ကျား

မ

ကျား + မ

အသံချွဲ
ကံ

ကျောင်း

လမ်း

ရေတွင်း

ဆေးကု

သင်္ချိုင်း

အိမ်ထောင်

လှူဒါန်း

ကား/ဆိုင်
ကယ်

လယ်

အပျို
မင်းခင်

ကျေးရွာအုပ်စု - ကွမ်မီ

ကျေးရွာအမည် - အပျိုကြီးကုန်း

ပါဝင်အဖွဲ့အစည်း-ကျား (၁၂) (မ) ၂၄

အရှင်အဖြစ်သုံးစွဲမှုဖြင့်ထိန်းချုပ်မှုကြောင့်

ကျေးဇူး - အပျိုကြီးကုန်း

ရက်စွဲ - ၂၂.၆.၂၀၁၇

အပျိုကြီးကုန်းကျေးဇူးရှာတွင် အသံ ချစ်ခင်ကို အပျိုကြီးကုန်း သား
သီးသန့် သုံးစွဲကြသည်။ အပျိုကြီးကုန်းသီးသန့် သုံးစွဲရာ ရေပေး၊ ကျောင်း
လမ်း၊ ရေတွင်း၊ ဝေတီ၊ သင်္ချိုင်း၊ အိမ်မှုကိစ္စ၊ လျှပ်စစ်ဓာတ်၊ ကား၊ အိုင်ကယ်
လယ် အကျွမ်းအိုင်းတို့ကို အပျိုကြီးကုန်း နှင့် အပျိုကြီးကုန်း သီးသန့် အတူတူ သုံးစွဲကြသည်။
အရှင်အဖြစ်ထိန်းချုပ်မှုဖြင့် လျှပ်စစ်ဓာတ် နှင့် အသံချစ်ခင်ကို အပျိုကြီးကုန်း သား၊ ကျောင်း သီး
သန့် ထိန်းချုပ်ကြသည်။ ကျောင်း၊ ရေတွင်း၊ ဝေတီ၊ လမ်း၊ သင်္ချိုင်း၊ အိမ်မှုကိစ္စ
ကား၊ အိုင်ကယ်၊ လယ်၊ အကျွမ်းအိုင်းတို့ကို အပျိုကြီးကုန်း နှင့် အပျိုကြီးကုန်း သီးသန့်
စွာ ထိန်းချုပ်ကြသည်။

ပါဝင်အဖွဲ့ဝင်များ - ၁၂
၁၅ - ၂၄

၆။ အဖွဲ့အစည်းချိတ်ဆက်မှုပြဇယား (Veen Diagram)

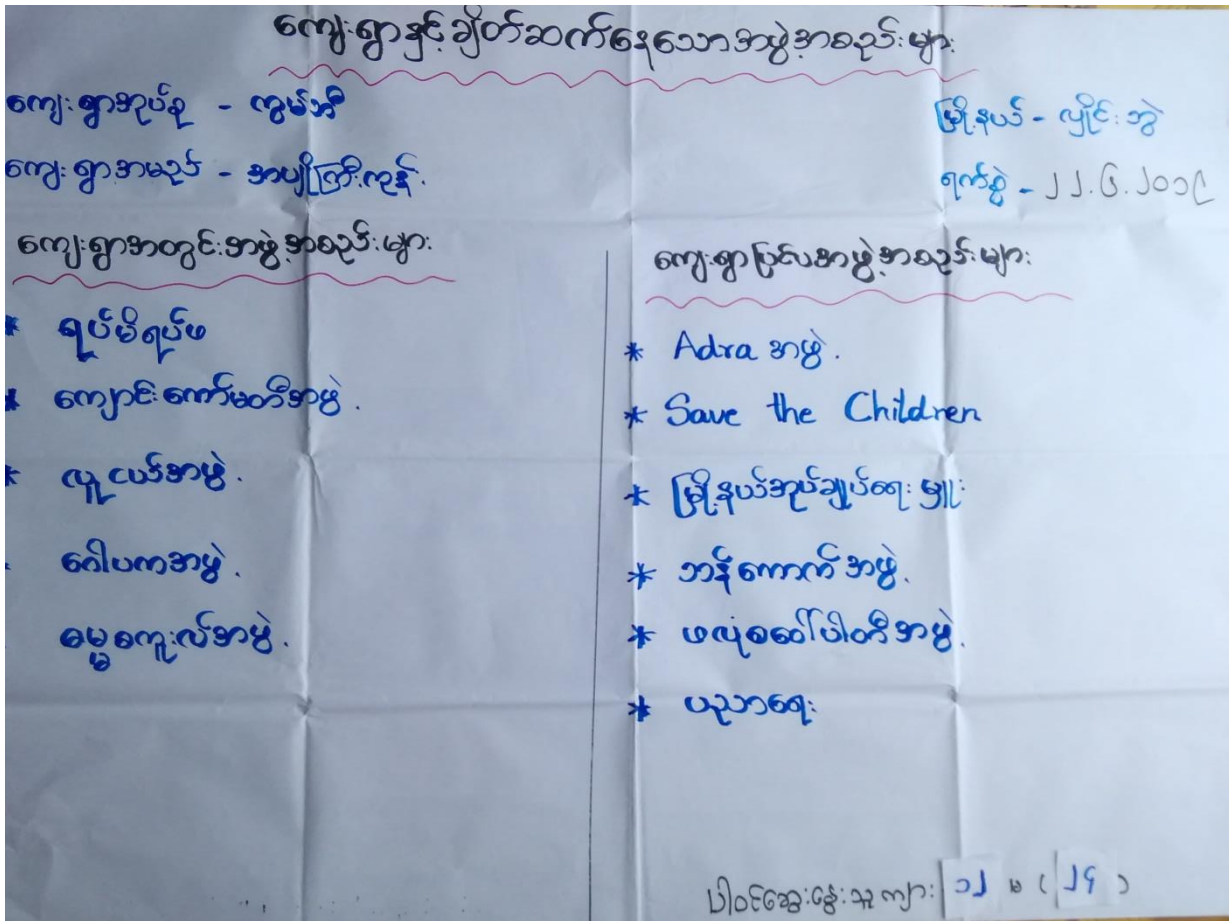

ကျေးဇူးအုပ်စု - ကွမ်ဘီ
ကျေးဇူး - မဲသိမ်

၂၀၂၀

မြို့နယ်-လှိုင်: အဲ
ခုတ်စွဲ-၂၂၆.၂၀၂၀

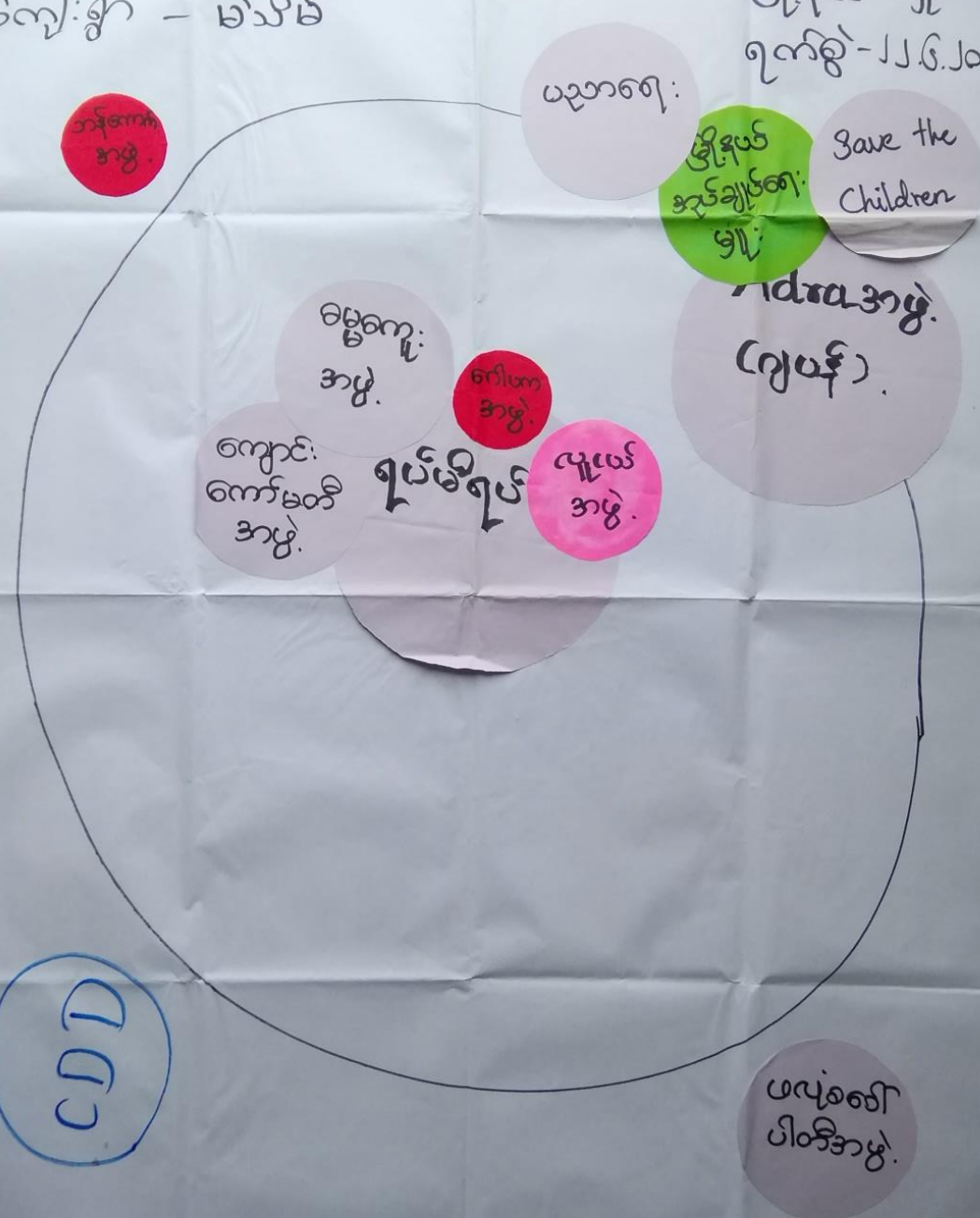

CDD

၂၀၂၀ ခုနှစ် ဇူလိုင်လ ၁၅ ရက်နေ့

အဖွဲ့စည်းနှင့်ချိတ်ဆက် မှုပြုစာသား သုံးသပ်ချက်

ကျေးဇူး - အပျိုကြီးကုန်:

ရက်စွဲ - ၂၂.၆.၂၀၁၉

အပျိုကြီး ကုန်: ကျေးဇူးတွင်ကျေးဇူးရှာလူတို့နှင့် ဖွဲ့စည်းထား
သော အဖွဲ့အစည်းများ ဖြစ်သည်။ ရပ်မိရပ်မိပအဖွဲ့၊ ကျောင်းထက်ပထမ အဖွဲ့

လူငယ်အဖွဲ့၊ ဂေါဟကအဖွဲ့၊ ဓမ္မစက္ကံ အဖွဲ့၊ တို့သည် ကျေးဇူးရှာနှင့် ချိတ်ဆက်

မှုအား ထောက်ပံ့ကြီးကျေးဇူးရှာ အကျိုးအမြတ်သယ်ယူပို့ဆောင်ရေးအဖွဲ့အစည်း

များဖြစ်သည်။ ကျေးဇူးရှာပြင်ပအဖွဲ့အစည်းများဖြစ်သည်။ Adra အဖွဲ့

Save the Children အဖွဲ့၊ ဖြန့်ချိသည့်အဖွဲ့များ၊ များစွာထောက်ပံ့

အဖွဲ့၊ ပထမဆုံးတန်းကျောင်းအဖွဲ့၊ ဝေဟနအဖွဲ့၊ တို့သည် ကျေးဇူးရှာပြင်ပ

အဖွဲ့အစည်းများ ဖြစ်ကြီးကျေးဇူးရှာနှင့် ချိတ်ဆက်မှုအား ထောက်ပံ့သည်။

ပါဝင်အဖွဲ့အစည်းများ - ၀၂
၂၄ - ၈

၇။ ကော်မတီဝင်များရွေးချယ်ခြင်းနှင့် ကျေးရွာဖွံ့ဖြိုးရေးအစီအစဉ် ဆောင်ရွက်မှုမှတ်တမ်း



၈။ ကျေးရွာအချက်အလက်များ(PC 1)

ပုံစံ - ၈ - ၁ ကျေးရွာအခြေခံအချက်အလက်များ (Form PC 1)

လမ်းညွှန်ချက်: ကျေးရွာတစ်ရွာသို့ ပထမဆုံးမိတ်ဆက်ခရီးသွားရောက်သောအခါ လူထုစည်းရုံးရေးမှူးသည် ကျေးရွာခေါင်းဆောင်များအားကျေးရွာအချက်အလက်များကိုမေတ္တာရပ်ခံ၍တောင်းခံရသည်။ ဤအချက်အလက်များကိုစီမံကိန်းမိတ်ဆက်အစည်းဝေးတွင် ဤအချက်အလက်များကိုစီမံကိန်းမိတ်ဆက်အစည်းဝေးတွင် ပြန်လည်စုံစမ်းစစ်ဆေးပြီး မှန်ကန်အောင်ပြုလုပ်ရမည်။ ပြီးနောက်တွင် လူထုစည်းရုံးရေးမှူးမှ သတင်းအချက်အလက်ထံသို့ Tablets မှ တဆင့် မြည့်သွင်းရမည်။

ကျေးရွာခေါင်းဆောင် အမည် ဦးမနိမ့်	ကျေးရွာခေါင်းဆောင်၏ ဖုန်းနံပါတ် ၀၇၄၀၄၄၄၄၆၈၅	လူထုစည်းရုံးရေးမှူး၏အမည် အောင်နိုင်ဝင်း
ပြည်နယ်၊တိုင်းဒေသကြီး ကရင်	မြို့နယ် ဖိုးရှေ့	ကျေးရွာအုပ်စု ကွမ်ဒါ
		ကျေးရွာ အပျိုကြီးလှိုင်

က။ လူဦးရေ

လူမျိုးစု	အိမ်ထောင်စုအရေအတွက်	ကိုးကွယ်သည့်ဘာသာ	အိမ်ထောင်စုအရေအတွက်
လူမျိုးစု (၁) မိုးကရင်	၆၄	ဘာသာ(၁) မုန့်	၆၀
လူမျိုးစု (၂) -----		ဘာသာ(၂) ခရစ်ယာန်	၄
လူမျိုးစု (၃) -----		ဘာသာ(၃) -----	
လူမျိုးစုရော -----		ဘာသာရော -----	
အခြား			
အရေအတွက်			
မသန်စွမ်းသူများ	၅		
သက်ကြီးရွယ်အိုများ (၆၅ နှစ် နှင့် အထက်)	၁၅		
စစ်ဘေးရှောင်			

	အမျိုးသား(အရေအတွက်)	အမျိုးသမီး(အရေအတွက်)	စုစုပေါင်းအရေအတွက်
လူဦးရေ	၂၅၁	၂၁၉	၄၇၀
လူမျိုးစု (၁)-----			
လူမျိုးစု (၂)-----			
လူမျိုးစု (၃)-----			
အခြား			
အိမ်ထောင်ဦးစီး	၅၇	၆	၆၃

(ခ)အခြေခံအဆောက်အအုံ အသုံးအဆောင်များ -

စာသင်ကျောင်း	အမှတ် ခြံစိုပါ	ကျန်းမာရေး	အမှတ် စင်ပါ	ဘာသာရေးအဆောက် အအုံများ	အမှတ် ခြံစိုပါ
အထက်တန်းကျောင်း	<input type="checkbox"/>	ဆေးရုံ	<input type="checkbox"/>	ဇေတီ	<input checked="" type="checkbox"/>
အလယ်တန်းကျောင်း	<input type="checkbox"/>	ကျန်းမာရေးဌာန	<input type="checkbox"/>	ဘုန်းကြီးကျောင်း	<input type="checkbox"/>
မူလတန်းကျောင်း	<input checked="" type="checkbox"/>	ကျန်းမာရေးဌာနခွဲ	<input type="checkbox"/>	ဟိန္ဒူဘုရားကျောင်း	<input type="checkbox"/>
မူကြိုကျောင်း	<input type="checkbox"/>	ဆေးပေးခန်း	<input type="checkbox"/>	ရေဇယ်ယာန်ကျောင်း	<input type="checkbox"/>
အခြား	<input type="checkbox"/>	အခြား	<input type="checkbox"/>	ဗလီ	<input type="checkbox"/>
				အခြား	<input type="checkbox"/>
မှတ်ချက်		မှတ်ချက်		မှတ်ချက်	

(ဂ) ကျွမ်းကျင်သူများမှတ်တမ်း (ကျေးရွာတွင်နေထိုင်သော သို့မဟုတ် တခြားရွာမှလာရောက်သောကျွမ်းကျင်သူများ)

(ခ) စာသင်ကျောင်း			(၂) ကျန်းမာရေး			(၃) လက်မှုပညာရှင်	
အမျိုးအမည်	ရွာတွင်နေထိုင်သူ	အခြားရွာမှလာသူ		ရွာတွင်နေထိုင်သူ	အခြားရွာမှလာသူ	ရွာတွင်နေထိုင်သူ	အခြား
မူလတန်းပြဆရာ/မ	<input checked="" type="checkbox"/>	<input checked="" type="checkbox"/>	ဆရာဝန်	<input type="checkbox"/>	<input type="checkbox"/>	လက်သမား	<input checked="" type="checkbox"/>
အထက်တန်းပြဆရာ/မ	<input type="checkbox"/>	<input type="checkbox"/>	လက်ထောက်ကျန်းမာရေးမှူး	<input type="checkbox"/>	<input type="checkbox"/>	ပန်းရံ	<input checked="" type="checkbox"/>
အလယ်တန်းပြဆရာ/မ	<input type="checkbox"/>	<input type="checkbox"/>	အမျိုးသမီးကျန်းမာရေးဆရာမ	<input type="checkbox"/>	<input type="checkbox"/>	လျှပ်စစ်ကျွမ်းကျင်ပီးသမား	<input type="checkbox"/>
မူလကျွမ်းကျင်သူ/မ	<input type="checkbox"/>	<input type="checkbox"/>	သားဖွားဆရာမ	<input type="checkbox"/>	<input type="checkbox"/>	ရေစိုက်သွယ်သူ	<input checked="" type="checkbox"/>
အခြား	<input type="checkbox"/>	<input type="checkbox"/>	ပြည်သူ့ကျန်းမာရေးလုပ်သား	<input type="checkbox"/>	<input type="checkbox"/>	စက်ပြင်ဆရာ	<input type="checkbox"/>
မှတ်ချက်			မှတ်ချက်			မှတ်ချက်	

(ဃ) ကျေးရွာသို့ ရောက်ရှိနိုင်သည့်လမ်းအခြေအနေ / ကျေးရွာတစ်ရွာသည် ၎င်း၏ကျေးရွာအုပ်စုနှင့် ဆက်သွယ်ထားသောလမ်းအခြေအနေ (အောက်ပါတို့ကို ဝိုင်းပါ)

ကျောက်ကြမ်းလမ်း: ကတ္တရာလမ်း ကွန်ကရစ်လမ်း: _____
 ကျောက်စင်းလမ်း: မြေသားလမ်း လူသွားလမ်း: _____
 မော်တော်ဆိုင်ကယ်လမ်း: _____
 အခြား: _____

(င) ကျေးရွာဖွံ့ဖြိုးမှုစီမံချက်

(၁) လူထုပဟိုပြုစီမံကိန်းမစတင်မှီ ဤကျေးရွာတွင်ကျေးရွာဖွံ့ဖြိုးမှုစီမံချက်ရှိခဲ့ပါသလား? save the children ဝိုင်းပါ ရှိပါသည် / မရှိပါ / မသိပါ

(၂) ရှိခဲ့ပါလျှင် ဤစီမံချက်ကို မည်သည့် ခုနှစ်တွင်ပြင်ဆင်ခဲ့ပါသနည်း? နှစ် ၂၀၁၀ / မသိပါ

(၃) ဤစီမံချက်ကို ဖြန့်ချိမှုအတည်ပြုခဲ့ပါသလား? ပြုခဲ့ပါသည် / မပြုခဲ့ပါ / မသိပါ

(၈) ခရီးအကွာအဝေး

(၁) ဤကျေးရွာ၏ပတ်ပတ်အဝန်းကျေးရွာအုပ်စုအထိအထိမ်းအမှတ်မရှိမည်မျှကွာဝေးသနည်း? မိုင်--၇--/မတီပါ

(၂) ဤကျေးရွာမှ ၎င်းကျေးရွာအုပ်စုပတ်ပတ်အထိသွားလာရာတွင်ကြာမြင့်သည့်အချိန်

ခြောက်ငွေ့ရာသီတွင်ကြာချိန်--၁၅မိနစ်--ထော်လာရုံ(မော်တော်ဆိုင်ကယ်)/ခြေလျင်/လာ/မော်တော်ဘုတ်/
အခြား-----

မိုးရာသီတွင်ကြာချိန်--၁၅မိနစ်--ထော်လာရုံ(မော်တော်ဆိုင်ကယ်)/ခြေလျင်/လာ/မော်တော်ဘုတ်/
အခြား-----

(ဆ) ပတ်ဝန်းကျင်ဆိုင်ရာသဘာဝဘေးအန္တရာယ်

ဤကျေးရွာတွင်ကြေးခြင်းကဲ့သို့ သဘာဝဘေးအန္တရာယ်ကျရောက်ဖူးခြင်း ရှိပါသလား။

မရှိပါ ရှိပါသည် ရှိလျှင်ဖော်ပြပါ-----

(ဇ) ကျေးရွာတွင် ဖွဲ့စည်းထားသော အဖွဲ့အစည်းများ

လူထုပတ်ပတ်ပြုစီမံကိန်းမတိုင်မီ ဤကျေးရွာတွင် ကျေးရွာဖွံ့ဖြိုးရေးအတွက် အစိုးရ(သို့)ရွာသားများကိုယ်တိုင်(သို့) စီမံကိန်းတစ်ခုခုမှ ဖွဲ့စည်းထားသည့် အဖွဲ့အစည်းများရှိပါသလား။

(၁) ----- မရှိ

(၂) -----

(ဈ) အထွေထွေအုပ်ချုပ်ရေး ဦးစီးဌာန (GAD) မှ မှတ်တမ်းတင်ထားခြင်း

ဤကျေးရွာသည် အထွေထွေအုပ်ချုပ်ရေး ဦးစီးဌာန (GAD) မှ မှတ်တမ်းတင်ထားမှု ရှိပါသလား။

မရှိပါ ရှိပါသည်

ကျေးရွာခေါင်းဆောင်

အမည် ဦးဖိုးမျှော်

လက်မှတ်

နေ့စွဲ ၄- ၇- ၂၀၁၉

လူထုစည်းရုံးရေးမှူး

အမည် ဦးတင်နိုင်

လက်မှတ်

နေ့စွဲ ၄- ၇- ၂၀၁၉

၉။ စီမံကိန်းစက်ဝန်းအချိန်ဇယား(PC 2)

ပုံစံ - ၈-၂ - စီမံကိန်းစက်ဝန်းအချိန်ဇယား (PC 2)

* လမ်းညွှန်ချက်၊ သက်ဆိုင်ရာလူထုစည်းရုံးရေးမှူး/လက်ထောက်နည်းပညာမှူးများ		စီမံကိန်းစက်ဝန်းအဆင့်တစ်ခုစီပြီးစီးတိုင်းကျေးရွာနှင့် ကျေးရွာအုပ်စု	
ကျေးရွာအုပ်စုအတွက်ဤပုံစံကိုဖြည့်သွင်းရမည်။			
စည်းရုံးရေးမှူး/လက်ထောက်နည်းပညာရေးမှူးဝန်ထမ်း အမည် - ဦးစောတင့် ၊ ဒေါ်ခင် ၊ ဒေါ်ခင် ၊ ဒေါ်ခင်			
နေ့စွဲ	၈-7-2019	စက်ဝန်းအားအမှတ်ခြိပ်ပါ <input type="checkbox"/> စက်ဝန်း(၁) <input checked="" type="checkbox"/> စက်ဝန်း(၂) <input type="checkbox"/> စက်ဝန်း(၃) <input type="checkbox"/> စက်ဝန်း (၄)	
ပြည်နယ်/တိုင်း	ဧရာဝတီ	မြို့နယ်	လွင်ဇွဲ
ကျေးရွာအုပ်စု	လွင်ဇွဲ	ကျေးရွာ	အညိုဖြူ

စီမံကိန်းဆောင်ရွက်မှုအဆင့်များ	နေ့စွဲ		အစည်းအဝေးတွင်တက်ရောက်သူအရေအတွက်					
	စတင်သည့်နေ့	ပြီးဆုံးသည့်နေ့	အမျိုးသားအရေအတွက်	အမျိုးသမီးအရေအတွက်	အိမ်ထောင်စုအရေအတွက်	လူမျိုးစုတက်ရောက်သူအရေအတွက်နှင့် လူမျိုးစုအမည်	အိမ်ထောင်စုပေါင်း	အိမ်ထောင်စု %
၁။ ကျေးရွာစီမံကိန်း မိတ်ဆက်အစည်းအဝေး	22.6.2019	22.6.2019	၁၂	၂၄	၃၆	၃၆ 'ဦးကျွန်း	၆၄	၅၆.၂၅%
၂။ ကျေးရွာဖွံ့ဖြိုးရေး စီမံချက်ရေးဆွဲခြင်းအစည်းအဝေး	22.6.2019	22.6.2019	၁၂	၂၄	၃၆	၃၆ 'ဦးကျွန်း	၆၄	၅၆.၂၅%
၃။ ကျေးရွာအုပ်စုလုပ်ငန်းဆုံးဖြတ်ချက်ချသည့်အစည်းအဝေး						၂		
၄။ မြို့နယ်အဆင့်စီမံကိန်းရေးဆွဲရေးနှင့်အကောင်အထောင်အသတ်ဖော်ရေးကော်မတီ၏			မလို	မလို	မလို	မလို		

၁၀။ ကျေးရွာဖွံ့ဖြိုးရေးဦးစီးဌာန (PC 3)

ပုံစံ - ၈-၃ ကျေးရွာဖွံ့ဖြိုးရေး ဦးစီးဌာန အစီအစဉ် (Form PC 3)

လမ်းညွှန်ချက်၊ အဆင့်(၃)ကျေးရွာဖွံ့ဖြိုးရေးချက်အစည်းအဝေးဦးစီးဌာနအဖွဲ့၊ ကျေးရွာစီမံကိန်း အထောက်အကူပြု ကော်မတီသည် လူထုစည်းရုံးရေးမှူးအကူအညီဖြင့် ဤပုံစံကိုပြည့်စုံအောင် ဖြည့်သွင်းရမည်။	
လူထုစည်းရုံးရေးမှူး/ဝန်ထမ်း အမည်	ဦးမာဠိနိုင်
နေ့စွဲ	၈.7.2019
စက်ဝန်းအား အမှတ်ခြစ်ပါ (V) <input type="checkbox"/> စက်ဝန်း(၁) <input checked="" type="checkbox"/> စက်ဝန်း(၂) <input type="checkbox"/> စက်ဝန်း(၃) <input type="checkbox"/> စက်ဝန်း(၄) <input type="checkbox"/>	
ပြည်နယ်/ခရိုင်	ကရင်
မြို့နယ်	ပျဉ်းဘွဲ့
ကျေးရွာအုပ်စု	ငွေဗိုလ်
ကျေးရွာ အမည်(ကြီး ကျေးရွာ)	ကျေးရွာ အမည်(ကြီး ကျေးရွာ)

က။ အခက်အခဲအတားအဆီးများအားဆွေးနွေးခြင်း - ယခုလက်ရှိအခြေအနေတွင်ဤကျေးရွာဖွံ့ဖြိုးတိုးတက်ရေးအတွက် အဓိကအခက်အခဲအတားအဆီးများသည် မည်သည်များဖြစ်ပါသနည်း။ (အမျိုးသား/သမီး အနည်းဆုံးအခက်အခဲ ၅ ခုစီဖော်ပြပါ)

အုပ်စုဖွဲ့ဆွေးနွေးမှုများမှ တင်ပြသောအခက်အခဲအတားအဆီးများ	
မိုးရွာသိတွင် မြေတွင်းလမ်း များရှိ တစ်ခုပျက်စီးခြင်း၊ မြေပြင် ဖွားလာရခက်ခဲသည်။	<input type="checkbox"/> ကျား <input type="checkbox"/> မ <input checked="" type="checkbox"/> ကျား+မ
စာသင်ကျောင်းအောင် ပျက်စီးနေသဖြင့် ကလေးများကောင်းမွန်စွာ စာမသင်ကြားနိုင်ခြင်း။	<input type="checkbox"/> ကျား <input type="checkbox"/> မ <input checked="" type="checkbox"/> ကျား+မ
ကျေးရွာအတွင်းသောက်သုံးရေမလုံလောက်ခြင်း။	<input checked="" type="checkbox"/> ကျား <input type="checkbox"/> မ <input type="checkbox"/> ကျား+မ
ကျောင်းခြံစည်းရှိ မကောင်းခြင်း၊ ကျောင်းကလေးများ အတွက် လုံခြုံမှုမရှိခြင်း။	<input type="checkbox"/> ကျား <input checked="" type="checkbox"/> မ <input type="checkbox"/> ကျား+မ
မူကြိုကျောင်း မရှိခြင်း၊ ကျောင်းကလေးများ အား မူကြိုထားရန် အခက်ခဲရှိခြင်း။	<input type="checkbox"/> ကျား <input checked="" type="checkbox"/> မ <input type="checkbox"/> ကျား+မ

ခ။ မျှော်မှန်းခြင်း- နောင်လာမည့် (၅) နှစ် အတွင်း ကျေးရွာဖွံ့ဖြိုးရေး မျှော်မှန်းလျာထားချက်များအား တင်ပြပါ။

အုပ်စုဖွဲ့ဆွေးနွေးမှုများမှ တင်ပြသောအခက်အခဲအတားအဆီးများ	
မြေတွင်းလမ်းပျက်စီးခြင်း၊ မျှော်လင့်စေရန်	<input type="checkbox"/> ကျား <input type="checkbox"/> မ <input checked="" type="checkbox"/> ကျား+မ
စာသင်ကျောင်းအောင်ပျက်စီးခြင်း၊ မျှော်လင့်စေရန်	<input checked="" type="checkbox"/> ကျား <input type="checkbox"/> မ <input type="checkbox"/> ကျား+မ
အဓိကတွင်း များ ရရှိလာစေရန်	<input checked="" type="checkbox"/> ကျား <input type="checkbox"/> မ <input type="checkbox"/> ကျား+မ
ကျောင်းခြံစည်းရှိ များ ကောင်းမွန်စေရန်	<input type="checkbox"/> ကျား <input checked="" type="checkbox"/> မ <input type="checkbox"/> ကျား+မ
မူကြိုကျောင်း အောင်ရရှိလာစေရန်	<input type="checkbox"/> ကျား <input type="checkbox"/> မ <input checked="" type="checkbox"/> ကျား+မ

၈။ လူထုစီမံကိန်း၏ လာမည့် (၄)နှစ်အတွက် အကျိုးဝင်သော ဦးစားပေး ဖွံ့ဖြိုးတိုးတက်မှု လုပ်ငန်း အစီအစဉ်များအားဖော်ပြပါ။

ဦးစားပေး အဆင့် သတ်မှတ်ချက်	ကျေးရွာအတွက် ဦးစားပေး ဖွံ့ဖြိုးတိုးတက်မှု လုပ်ငန်းစဉ်များ	အဆိုပြုသူ (အမျိုးသားများ/ အမျိုးသမီးများ/အမျိုးသား+ အမျိုးသမီး)	အခန်းကဏ္ဍ	ခန့်မှန်း ကုန်ကျ စရိတ်	အကျိုးခံစားခွင့်ရှိသူခန့်မှန်းခြေအရေအတွက်		
					ကျား	မ	ပေါင်း
၁	ရွာတွင်း ကွန်ကရစ်လမ်း ခင်းခြင်း (၆၀ x ၁၁၀၀)	ကျား + မ		၁၅၂,၀၀၀,၀၀၀	၂၅၁	၂၁၉	၄၇၀
၂	စာသင်ကျောင်းအောင် ဖွဲ့ခြင်း (၅၀ x ၃၃)	ကျား + မ		၅၆,၅၀၀,၀၀၀	၂၅၁	၂၁၉	၄၇၀
၃	အစိစိတွင်း ၄ တွင်း တူး ခြင်း	ကျား		၆၀,၀၀၀,၀၀၀	၂၅၁	၂၁၉	၄၇၀
၄	ကျောင်း ဒုတိယဆင့် ဆောက်လုပ်ခြင်း (၄၅၇' x ၂၂')	မ		၉၂,၄၀၀,၀၀၀	၂၅၁	၂၁၉	၄၇၀
၅	မူကြံကျောင်း အသစ် ဆောက်လုပ်ခြင်း	ကျား + မ		၁၂,၆၀၀,၀၀၀	၂၅၁	၂၁၉	၄၇၀

(၃၅ ' x ၃၀ ' x ၁၂၀)

၉။ လူထုစီမံကိန်း၏ လာမည့် (၄) နှစ်အတွက် အကျိုးမဝင်သော ဦးစားပေး ဖွံ့ဖြိုးတိုးတက်မှု လုပ်ငန်း အစီအစဉ်များအားဖော်ပြပါ။

အဆင့်	ကျေးရွာအတွက် ဦးစားပေး ဖွံ့ဖြိုး တိုးတက်မှု လုပ်ငန်းစဉ်များ	အဆိုပြုသူ (အမျိုးသားများ/ အမျိုးသမီးများ/အမျိုးသား+ အမျိုးသမီး)	အခန်းကဏ္ဍ
၁			
၂			
၃			
၄			
၅			

ခေါင်းဆောင်၊ ကျေးရွာစီမံကိန်းအထောက်အကူပြုကော်မီတီမှအတည်ပြုသည်။

အမည် ဦးခင်မောင်မျိုး လက်မှတ် ၈/၇ နေ့စွဲ ၈-၇-၂၀၁၉

၁၁။ အစည်းဝေးမှတ်တမ်းများ

အစည်းအဝေးမှတ်တမ်း

ကျေးရွာအမည် - အပျိုကြီးကျန်

အချိန်/နေ့ရက်- ၂၂-၆-၂၀၁၇

ကျေးရွာအုပ်စုအမည်- ကွမ်ဘီ

နေရာ - စာသင်ကျောင်း

အစည်းအဝေးပြုလုပ်ရခြင်းအကြောင်းအရာ ..ပထမအကြိမ်နှင့် ဒုတိယအကြိမ်အစည်းအဝေး

ဆွေးနွေးချက်နှင့် ဆုံးဖြတ်ချက်

ပထမဦးစွာအစည်းအဝေးဖက်ရှောက်လာသူများအား PC-11 ကောက်ယူ
 ခဲ့ပါသည်။ လူထုဗဟို ဖြစ်စေရန်အစည်းဝေးကို နံနက် ၁၀နာရီတွင်ကျင်းပခဲ့ပါသည်။
 ထို့နောက်အပျိုကြီးကျန်၊ ရွာဥက္ကဋ္ဌ ဦးဖန့်၊ မှန်ဗွဲအဖွဲ့အမှူးအဖွဲ့အစည်း၊ ဖြောဖြား၊ ခဲဖြိုး
 ကျေးရွာ ဖွံ့ဖြိုးရေးတက်ရေး အဖွဲ့ဝင်များပါဝင်၍ မြားအားဖက် ညှိလက်ညှိပါဝင်ဆွေး
 နွေးရန် ဖြောဖြား၊ ခဲဖြိုး၊ ဖိစံက်နီ၊ ဝန်ထမ်းများမှအစည်းအဝေး ပြုလုပ်ရခြင်း
 ရည်ရွယ်ချက်ကိုရှင်းပြခဲ့ပါသည်။ ဖိစံက်နီ၊ ဗိစံက်နီ ၁၅ ချက်ကိုဖြောဖြားကောင်း
 လိုအပ်စေရန် ဗဟိုဖွဲ့စည်းရေးအဖွဲ့ရှင်းရှင်းဖြောဖြား၊ ခဲဖြိုးလျှင်လူမှုဆန်းစစ်
 ခြင်း လုပ်ငန်းများအားဖြန့်လည်ဆုံးသတ်အတည်ပြုခဲ့ပါသည်။ ထို့နောက်အစက်အစ
 ဝါ အနာအဟက်အဆီး ၁၆ မျက်စိနီ၊ ချက်များအားဖြန့်လည်ဆုံးသတ်အတည်ပြုခဲ့ပါ
 သည်။ ဒုတိယအကြိမ်အစည်းအဝေးတွင် ဖွံ့ဖြိုးရေးလုပ်ငန်းများကိုဖြန့်လည်ခြင်း

ချစ်ခင်စေပါသည်။ ဝိပဿနာ-စာအုပ်အကျုံးဝင် ၊ ဗုဒ္ဓဝါဒစာအုပ်များ ၊ အာဇာနည်စာအုပ်များ ၊ ရင်းတို့ကို ရှင်းလင်းတင်ပြပါသည်။ ကျေးဇူးပြုပေးရန် ချီးမွမ်းပေးပါ။ များတို့လည်း - ဖြစ်ရပ်အတည်ပြုပါသည်။ အောင်ရန် ၊ ရှေးရန်များကိုလည်း ရှင်းပြပါသည်။

နောက်ဆုံး-တွင်တော်ကျမ်းစာအုပ်များတွင် တော်တော်တော်လေးလေး များအား နောက်ဆုံးအစီအစဉ်များကိုအသေးစိတ်ရှင်းပြပြီး နောက်ဆုံးအပိုင်းတွင် တော်တော်တော် ပါဝင်ဆွေးနွေးပေးပါရန် တောင်းဆိုပါသည်။ ကျေးဇူးပြုဆောင်ရွက်ပေးရန် မှတ်တမ်းတင်ပေးပါရန် တောင်းဆိုပါသည်။

မှတ်တမ်းပြုသူ - အမည် - ဇော်စိုးနိုင်ဝင်း လက်မှတ်-  နေ့ရက်- 22-6-2019

အတည်ပြုသူ - အမည် - ဦးဖန်စုစု လက်မှတ်-  နေ့ရက်- 22-6-2019

၁၂။ ကဏ္ဍအလိုက်ဦးစားပေးဖွံ့ဖြိုးရေးလုပ်ငန်းစဉ်များ

ဝတ္ထုအလိုက် ဦးစားပေးလုပ်ငန်း အချယ်အလား

ကျေးရွာ - အပါးကြီးကျေး

ကျေးရွာအုပ်စု - ကွတ်ခိုင်

စဉ်	ဦးစားပေးအဆင့်	လုပ်ငန်းအမျိုးအစား	အဆိုပြုသူ			ရက်စွဲ	ထောက်ပံ့မှုအမျိုးအစား (သို့) ရက်စွဲ	မှတ်ချက်
			ကျား	မ	ကျား + မ			
အခြေခံအဆောက်အအုံ ဝတ္ထု (လမ်း၊ ဝတ်တံ၊ လျှပ်စစ်၊ ရေ၊ အိုးပေးစနစ်)	၁	ရွာတွင်း ကျွန်းကျစ်လမ်းခင်းခြင်း			✓	၂၀၁၉	CDD ကျေးလက် လမ်းဖွံ့ဖြိုးရေး	
	၂	အိမ်တွင်း ရေပေးစနစ်	✓			၂၀၂၀	CDD ကျေးလက် ဖွံ့ဖြိုးရေး	
လူမှုဝန်ဆောင်မှု ဝတ္ထု (လမ်းဆေးရေး၊ ကျန်းမာရေး၊ နှစ်စဉ် သောတခြားလေ့လာမှု အစီအစဉ် အဆောင်အအုံ)	၁	စာသင်ကျောင်း အဆောက်အအုံ			✓	၂၀၂၁	CDD ပညာရေး	
	၂	ကျေးရွာအုပ်စု အဆောင်အအုံ	✓			၂၀၂၂	CDD ပညာရေး	
	၃	ပုဂ္ဂိုလ်ကျေး အဆောင်အအုံ			✓	၂၀၂၃	CDD ပညာရေး	
အထောက်အကူ ဝတ္ထု (အထောက်အကူ အဆောင်အအုံ)								

