

ပြည်ထောင်စုသမ္မတမြန်မာနိုင်ငံတော်အစိုးရ  
စိုက်ပျိုးရေး၊ မွေးမြူရေးနှင့် ဆည်မြောင်းဝန်ကြီးဌာန  
(ကျေးလက်ဒေသဖွံ့ဖြိုးတိုးတက်ရေးဦးစီးဌာန)  
စေတုတ္ထရာမြို့နယ်



ကျေးရွာဖွံ့ဖြိုးရေးအစီအစဉ်  
Village Development Plan(VDP)  
အပေါကျေးရွာအုပ်စု၊ အပေါကျေးရွာ

၂၀၁၇ ခုနှစ်

စေတုတ္ထရာမြို့နယ်

ပြည်ထောင်စုသမ္မတမြန်မာနိုင်ငံတော်အစိုးရ  
စိုက်ပျိုးရေး၊မွေးမြူရေးနှင့် ဆည်မြောင်းဝန်ကြီးဌာန  
(ကျေးလက်ဒေသဖွံ့ဖြိုးတိုးတက်ရေး ဦးစီးဌာန)

စေတုတ္ထရာမြို့နယ်



ကျေးရွာဖွံ့ဖြိုးရေး အစီအစဉ်

Village Development Plan (VDP)

အပေါ်ကျေးရွာအုပ်စု၊အပေါ်ကျေးရွာ

၂၀၁၇ ခုနှစ်

စေတုတ္ထရာမြို့နယ်

ပြည်ထောင်စုသမ္မတမြန်မာနိုင်ငံတော် အစိုးရ  
စိုက်ပျိုးရေး၊ မွေးမြူရေးနှင့် ဆည်မြောင်းဝန်ကြီးဌာန  
(ကျေးလက်ဒေသဖွံ့ဖြိုးတိုးတက်ရေးဦးစီးဌာန)

## စေတုတ္တရာမြို့နယ်



လူထုဗဟိုပြုစီမံကိန်း

National Community Driven Development Project  
(NCDDP)



ကျေးရွာဖွံ့ဖြိုးရေးအစီအစဉ်  
Village Development Plan (VDP)  
အပေါကျေးရွာအုပ်စု၊ အပေါကျေးရွာ

၂၀၁၆ ခုနှစ်

စေတုတ္တရာမြို့နယ်

# မာတိကာ

၁။ မြို့နယ်မြေပုံ

၂။ ကျေးရွာမြေပုံ (တည်နေရာ)

၃။ အုပ်စုတွင်ပါဝင်သောကျေးရွာများစာရင်း

၄။ ကျေးရွာအခြေခံအချက်အလက်များ (ကျေးရွာသမိုင်းကြောင်း)

၅။ လူထုပူပေါင်းပါဝင်သော လူမှုဆန်းစစ်ခြင်းနှင့်အကဲဖြတ်ခြင်းလုပ်ငန်း (PRA/PSA)အကျဉ်းချုပ်ဇယား

၆။ ကျေးရွာဖွံ့ဖြိုးရေးအစီအစဉ်တွက်အသုံးပြုခဲ့သော PRA Tools များနှင့်တစ်ခုချင်းစီအတွက်သုံးသပ်ချက်များ

၇။ ကော်မတီဝင်များရွေးချယ်ခြင်းနှင့်ကျေးရွာဖွံ့ဖြိုးရေးအစီအစဉ်ဆောင်ရွက်မှုမှတ်တမ်းခါတ်ပုံများ

၈။ ကျေးရွာအချက်အလက် (ပုံစံ - ၁)

၉။ စီမံကိန်းစက်ဝန်းအချိန်ဇယား (ပုံစံ - ၂)

၁၀။ ကျေးရွာဖွံ့ဖြိုးရေးဦးစားပေးအစီအစဉ် (ပုံစံ - ၃)

၁၁။ ကျေးရွာအုပ်စုစီမံကိန်းလုပ်ငန်းခွဲရွေးချယ်ခြင်း (ပုံစံ - ၄)

၁၂။ အစည်းအဝေးမှတ်တမ်းများ

၁၃။ ကဏ္ဍအလိုက်ဦးစားပေးဖွံ့ဖြိုးရေးလုပ်ငန်းစဉ်များ

# စေတုတ္တရာမြို့နယ်ပြမြေပုံ



စေတုတ္တရာမြို့နယ်  
မီးဖွားကွင်း  
၁ လက်မ = ၂ မိုင်စတုရန်း

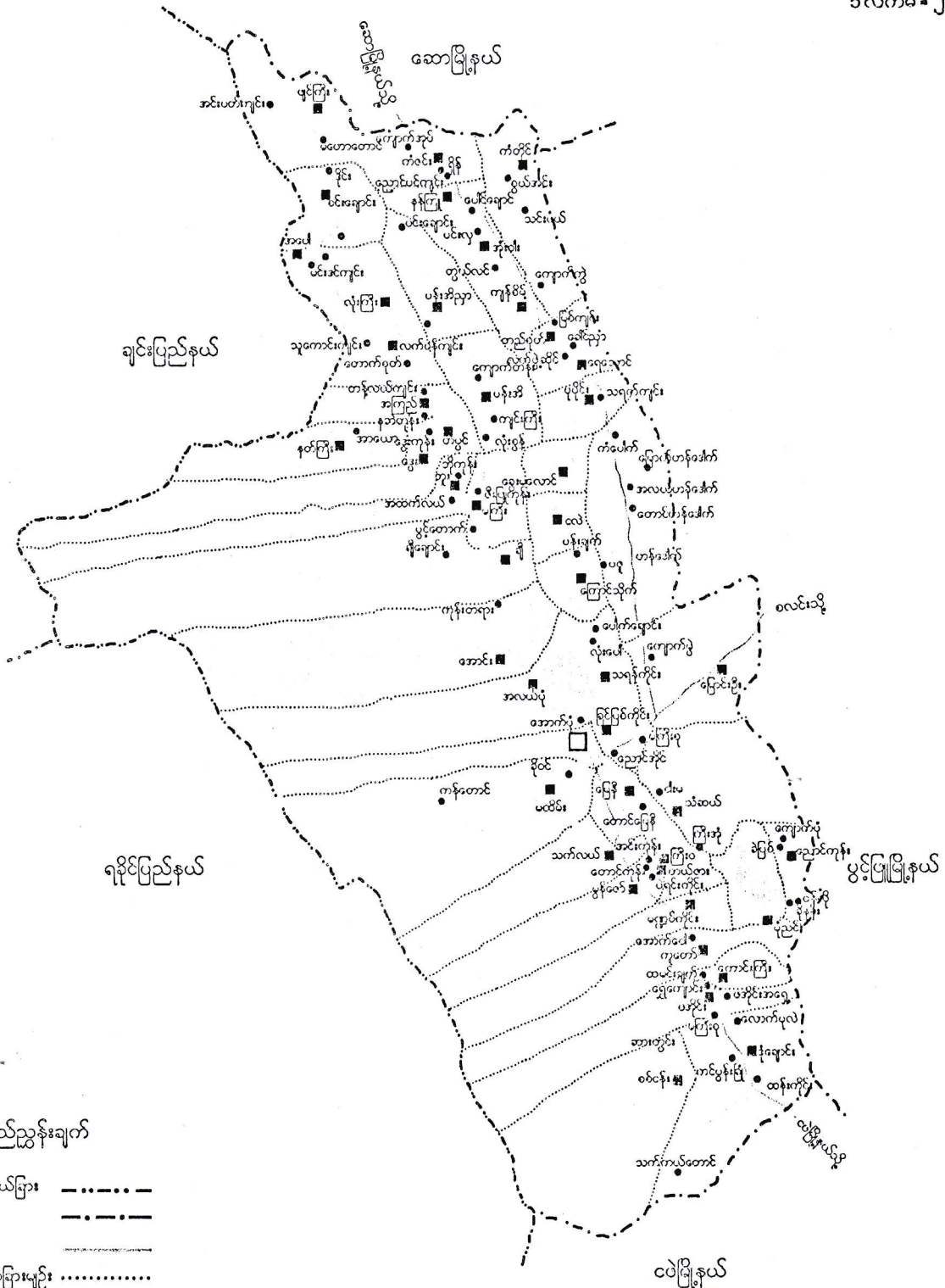

## ရည်ညွှန်းချက်

- တိုင်း၊ ပြည်နယ်ခြား: - - - - -
- မြို့နယ်ခြား: - . - . - .
- ကားလမ်း: —————
- ကျေးရွာအုပ်စုခြားမျဉ်း: .....
- မြို့: □
- ကျေးရွာအုပ်စု: ■
- ကျေးရွာ: ●
- မြစ်ချောင်း: ~~~~~

အပေါကျေးရွာအုပ်စု  
အခြေပြမြေပုံ



ကျေးရွာအုပ်စု



ကျေးရွာ



ကျေးရွာအုပ်စုခြားမျဉ်း



ချောင်း





စေတုတ္ထရာမြို့နယ်၊ အပေါကျေးရွာအုပ်စု  
အပေါကျေးရွာ အကွက်ချမြေပုံ



ရည်ညွှန်းချက်

- ကျေးရွာအုပ်စုအုပ်ချုပ်ရေးမှူးရုံး
- အိမ်ယာကွက်/မြေကွက်
- ဘုန်းတော်ကြီးကျောင်း
- ဇရပ်
- စာသင်ကျောင်း
- စေတီ
- စာကြည့်တိုက်
- ပညာရေးဝန်ထမ်းအိမ်
- ကျေးရွာနယ်နိမိတ်
- ချောင်း/မြောင်း
- တံတားကျဉ်း
- အားကစားကွင်း

ကျေးရွာအမည်	အိမ်မြေ	အိမ်ထောင်စု	ပိုင်းစေ			ပြည်ထောင်စုအကျယ်အဝန်း	ကျေးရွာအုပ်စုအကျယ်အဝန်း	ကျေးရွာအုပ်စုအကျယ်အဝန်း	ကျေးရွာအုပ်စုအကျယ်အဝန်း	ကျေးရွာအုပ်စုအကျယ်အဝန်း	ကျေးရွာအုပ်စုအကျယ်အဝန်း
			ကျား	မ	ပေါင်း						
အပေါ	၅၈	၅၈	၁၃၀	၁၂၈	၂၅၈	၀	၀	၀	၂		

*Handwritten signatures and marks at the bottom of the page.*





ရေခဲအိုး၊ တောင် နွယ်တွန် ဂျပန်တစ်ဆူကလေးပျက်နေတိုင်တာ။ ဗြာဟ္မာ ရေခဲအိုး၏ အမည်ဖြစ်တာ  
"အပေါင်း" ကို အကြောင်းပြု၍ ဂျပန်အမည်ကို "အပေါင်း" ဟု ခေါ်ဆိုခြင်း ဗြာဟ္မာ ဗုဒ္ဓဘာသာ  
ဗုဒ္ဓဘာသာ တွင် ဖြစ်သည်။

မုန့်၊ ချောင်း၊ ဝင်းချောင်း၊ မောချောင်းတို့ ဆုံရာ ချောင်းသည် ဆုံ၏ အထောက်အကူ မုန့်၊ ချောင်း  
၏ အောက်ကန်၊ ချင်း၊ ဝဲညာ နယ် ဗုဒ္ဓဘာသာ တောင် ချောင်း၊ တောင် နွယ် များ၏ အဆုံး၊ ယင်း  
ရာ တောင် နွယ် တောင် ချောင်း ပေါ်၌ တည်ရှိ တော အပေါင်းကျား ဂျပန်အိမ်ခြေ (၆၀) ခန့် ဖြစ်လျှင်  
စီးရေ (၃၀၀) ခန့် ဖြစ်လျက်ရှိ ကာ ဗုဒ္ဓဘာသာ ကို ယုံကြည်ကိုးကွယ်သူများ ဖြစ်ပြီး ကာသာ  
တရားကို ဗုဒ္ဓ နှစ်သက် ကိုးကွယ်ကြသည်။ ချင်းလူ များ အများ ခု ဖြစ်ပြီး ကျယ်ဝန်းပြီး ဖြစ်  
ပြောလာသည်။ မဟာအိမ်ခြေ (၂၁) ခန့်သည်။ ချင်းကားကားကို အဓိက ဖြစ်ပြီး ချင်း  
ကြီး၊ ဇန်နဝါရီ၊ ဇန်နဝါရီ၊ ကားကိုလည်း ကျွမ်းကျင်သူ သုံး ခုဖြင့် ဖြစ်ကြသည်။

အပေါင်းကျား ဂျပန် ပြောရင်း တောင်ယာ ချိန်ပျိုး ရေ ဖြစ် အဓိက ကာသာ ချောင်း ကြီး ဖြစ်ပြီး  
တစ်ခု ချောင်း ချောင်း ရေ လှည့်လည် စုပေါင်းလျက် ရှိသည်။ ပထမ အထက် အထက် အထက်  
ခြင်း၊ တောင်ကျ ချောင်းများ အထပ်ထပ် ဝန်းရံထားခြင်း တို့ ဖြစ်ပြီး ကာသာ ချောင်း အောက်  
လူ ချောင်းအစား ချောင်း ကျ ချောင်း ရှိ ပါသည်။ ကျွမ်းကျင်သူ၊ ချောင်း၊ ချောင်း၊ ချောင်း၊  
တွင် အောက်အစား များ ချောင်း ချောင်း ချောင်း၊ ချောင်း၊ ချောင်း၊ ချောင်း၊ ချောင်း၊  
တစ်တစ် အပ်ပါသည်။

ကျား (၃) ဦး  
မ (၅) ဦး

မှတ်တမ်းတင်သူ - ဦးကျော်ကျော်  
လူထု စည်းရုံးရေး များ



အပေါ်ကျေးဇူးတင်ချင်လှပေမည်။ လူမျိုးများ အများဆုံး ဖြစ်ပြီး နားထောင်ရေး အဖွဲ့ဝင်များ ဖြစ်ကြောင်း ယခု  
 မိမိအိမ်ထောင်စု (၂) စု ခု သို့မဟုတ် အများဆုံး ဦးဆောင်ထား အိမ်ထောင်စု (၅၇၇) စု၊ အများ  
 သမား ဦးဆောင်ထား အိမ်ထောင်စု ၂၁၁ စု ခု သို့မဟုတ် လူဦးရေ ကျား ( ) ဦး၊ ( ) ဦး ခု  
 ထိုင်လျက်ရှိသည်။ အဓိက အသက်မွေးဝမ်းကျောင်း လုပ်ငန်းမှာ လယ်ယာ ချိတ် ပျိုး ရေး နှင့် တောင်ယာ  
 ချိတ်ပျိုး ရေး လုပ်ငန်း များဖြစ်သည်။ ဝင်ငွေကို နိုင်ငံပစ္စည်း အလုပ် အကိုင် အခွင့် အလမ်း ဖြစ်သည်။ အဖွဲ့  
 လယ်ယာ ဖွဲ့ အားလုံး နှီးပါး မှာ ၂၀၁၅ ခု သဘာဝ ကျွမ်းကျင်မှု မြှုပ်နှံရေး ဖွဲ့စည်းပေးခြင်း ဖြစ်ပြီး ဝေးလံ  
 ရေရေး အင်အား လျက်ရှိသည်။

ပြဿနာ အနှစ်ချုပ်

အပေါ်ကျေးဇူးတင် ဝေးလံ ချောင်း၊ ဇောင်း ဝေ့ထပ် တောနယ် ချိတ် နယ် များ အစားအစာ  
 တစ်ခုခုပင် လမ်းပန်း ဆက်သွယ်ရေး အင်အား ဖြစ်တမ်း ဖြစ် ဝေးလံ ဖွဲ့စည်း မြှုပ်နှံရေး အဖွဲ့အစည်း  
 ဖြစ်သည်။ ကျေးဇူးတင် အောင် အောင် မြှုပ်နှံရေး လုပ်ငန်း အဖွဲ့ အစည်း ချိတ် နယ် ပစ္စည်း  
 တွင် လည်း အဖွဲ့အား နည်းသည်။ ဓားဝတ် ရေရေး အဖွဲ့အစည်း ချိတ်ပျိုး ဖွဲ့ များ အလုပ် အကိုင် များ လည်း  
 လိုအပ်လျက်ရှိပါသည်။

- ဦးဆောင်ရေး ဖွဲ့စည်း - ဦးဝင်း နိုင်
- ပါဝင်ရေး ဖွဲ့စည်း - ကျေးဇူးလှ
- မှတ်တမ်း တင်သူ - ဦးကျော်ကျော်ဇွဲ

ဓကျေးတိုင်းဒေသကြီး၊ ဓဓေတက္ကသိုလ်၊ အပေါ်ကျေးရွာနယ်၊ အပေါ်ကျေးရွာ  
အနာဂတ်ပုံရိပ် အိတ်မက် ဖြေပုံ သုံး သပ်ချက်

နေ့ရက် . 31.1.2016

အချိန် . ၀၃:30PM-၀4:10PM

နေရာ . ရွာလယ်စုရပ်ကော်

အပေါ်ကျေးရွာ ဇီဝ အနာဂတ်ပုံရိပ် အိတ်မက် ဖြေပုံကို ရွာလယ်စုရပ်ကော်တွင် ကျေးရွာ  
ခေတ်နာ့ဝန်ထမ်းများ၊ ရုပ်ဖိုရုပ်ပများ၊ စိတ်ပါဝင်စားသူ ကျေးရွာလူထု များနှင့်၊ ကွေး၊ ကွေး၊ ကွေး၊  
ဆွဲခဲရာတွင် နောင် ၂၅၁ နှစ်ကြာလာမီက ဝမ်းပန်း ဆက် ဆွယ်ချော့ခက် ခဲသော အပေါ်ကျေးရွာ သတ္တ  
လုံး ဖြိုး ကျေးရွာ နှင့် ရွာချင်း ဆက် ကျောက် ကျောက်လမ်း ဖောက်လုပ်ထားသည့် မင်းတင် ကျင်း ကျေးရွာ  
နှင့် မျောင်းကူး ဖြိုးတံတားဖြင့် ဆက်သွယ်ထားသည့် ရွာတွင်း လမ်းများကို ကျွန်ုပ်တို့ ခင်းထားပါ  
သည့်။

ပျက်စီး ခိုး ကိုလည်း တစ်ရွာလုံး ဖြန့်ဝေသည့် ဖြူ နိုင် ဖြိုးဖြစ်သည်။ မိမိ မင်း ကျ ဖြိုးဝေချော့ ကျလှ  
များလည်း တစ်ရွာလုံး မျှန်ကျအားထားသည့်။ အလယ်ထိုးကျောင်း ကောင် ကိုလည်း နှမ်း နား ထည့်ဝါ ခွာတည်  
ကောက်ထားပြီး အားကစား ကွင်း လည်း ဖြူလုပ်ထားသည်။ ခုရှင် ကောင် ကိုလည်း ခန့် တကျတည်ကောက်  
ထားပြီး ရွာဦး ဘုန်းတော်ကြီး ကျောင်း ကိုလည်း (၂) ထပ် ကျောင်း ကောင်ကြီး အဖြစ် ထည့်ဝါ ခွာတည်ကောက်  
ထားသည့် ကို တွေ့ရှိရပါသည်။

ဦးကောင်ဆွေး ကွေးသူ - ဦးသန်းဝင်း ဖြိုင်၊ ခေါ်နီနီဖြင့်

ပါဝင်ဆွေး ကွေးသူ - ကျေးရွာ လူထု

မွတ်တမ်း တင်သူ - ဦးကျော်ကျော်ဇွေ

ရာသီဥတု ပြကွဉ်န

ရက်စွဲ 31.1.2016

အကြောင်းအရာ

အကြောင်းအရာ	တန်ခိုး	တဆုန်	နယုန်	ဝါဆို	ဝါခေါင်	တော်သလင်း	သီတင်းကျွတ်	တန်ဆောင်မုန်း	နတ်တော်	ပြာသို	တပို့တွဲ	တပေါင်း	ဒဂုန်
ခင်း	မြေအောက်	လက်ထွက်	မြေ	ရေအောက်	အေးလေး	သိမ်း	ခင်း	-	မြေအောက်	မြေအောက်	မြေအောက်	မြေအောက်	မြေအောက်
ပဲ	ယာ	ပဲခင်း	ယာ	အေးလေး	-	-	-	-	ပဲခင်း	ယာ	ယာ	ပဲခင်း	ပဲခင်း
နှင်း	ယာ	နှင်း	ယာ	အေးလေး	ပဲခင်း	-	-	-	-	ယာ	ယာ	ပဲခင်း	ပဲခင်း
ပုစွန်	ပုစွန်	ပုစွန်	ပုစွန်	ပုစွန်	ပုစွန်	ပုစွန်	ပုစွန်	ပုစွန်	ပုစွန်	ပုစွန်	ပုစွန်	ပုစွန်	ပုစွန်
ပုစွန်	ပုစွန်	ပုစွန်	ပုစွန်	ပုစွန်	ပုစွန်	ပုစွန်	ပုစွန်	ပုစွန်	ပုစွန်	ပုစွန်	ပုစွန်	ပုစွန်	ပုစွန်
ပုစွန်	ပုစွန်	ပုစွန်	ပုစွန်	ပုစွန်	ပုစွန်	ပုစွန်	ပုစွန်	ပုစွန်	ပုစွန်	ပုစွန်	ပုစွန်	ပုစွန်	ပုစွန်

Handwritten signature and date: 31.1.2016

မကျွေးတိုင်ခေးသဖြီး၊ စောက္ကရာ ဖြီးနယ်၊ မာပေါကျေး ဂွာဟပ်စု၊ ကပေါကျေး ဂွာဇီ

ရာသီခွင်၀၀၀၀၀၀၀၀ ဆုံးထပ်ချက်

နေ့ရက် - ၁၇.၇.၂၀၁၆

အချိန် - ၀၉:၀၀ AM to ၀၉:၄၆ PM

နေ့ရာ - ရွာလယ်စုရပ်ကွင်း

ကပေါကျေး ဂွာဇီ ရာသီခွင်၀၀၀၀၀၀ ဆုံးကို ကျေးကွယ် စိမ်းလန်း ဖိတ်ဆက် အစည်းအဝေးတွင် ကျေးဇူးလှူထူ နှင်း အစားအသွေး ဂွာတွင် လပစ်ယာ ချိတ်ပျိုး ဈေးကို အဓိကလုပ်ကိုင် မာယာန် မွေးကြမ်း စပါး၊ ပဲ၊ နှမ်း စသည်၊ သီးနှံ များကို တင်ပို့ဝယ်ယူ ချိတ်ပျိုး ပြုသည်။ ကွေး၊ ဇော်ယာ ဖြစ် များတွင် စားအောင်၊ ပဲခင်း၊ သံ၊ သီးနှံ များ ချိတ် ပျိုးကြကမ်း၊ ဝယ်စုံ ရသည်။ ချိတ်ပျိုး သည် သီးနှံ များ ကပေါ် မူတည်၍ လကလုံးကို ၊ ထုတ်ဖောက်ခြင်း ၊ ချိတ်ပျိုး ခြင်း၊ ပေါက်ပင် ဖြစ် ဆွဲခြင်း၊ ဂိုက်သိမ်း ခြင်းတို့ ကိုဆောင်ရွက် ပြုသည်။

အပူ ပိုင်း ဂွာကြီး ခေးသဖြီး ခေးလယ်၊ မျိုးကုတ် ဝါတွင် အပျို များ ဖြီး ခေးလှိုင် လများ မှ ခေးကန် ဝါကား၊ နိုင်ငံကထိ မျိုးကုတ် ဆင်း များ သည်။ ဇော်ကုတ် ဝါတွင် သစ်၊ အပူ ချိတ်ပျိုးကို ခေးလှိုင်ကန် ဝါတွင် လကလုံးကို စာယာ ရေး နှင်း၊ ရာသီပွဲ ဆက် များ ကျင်းပစေ ချိတ်ပျိုး သည်။ မျိုးခိုင်ကုတ် ဝါတွင် ဝမ်းပျော့ဖမ်း မျက် ရောဂါ များ ဖြစ်ပွားစေခြင်းဖြင့် ရာသီ ကူးကြောင်း ကာလများတွင် နှာခေး ချောင်းဆိုး ၊ များ နှာရောဂါများ ဖြစ်ပွားတတ်သည်။ ကုန်ခက်ရောဂါများ ကြီးစား ခွာ ဖြစ်ပွား သည်ကို မတော် ဂွာ ကြောင်း စောင့်ရှောက် ပြုသည်။

အပူကုတ် ကုတ်ကွာ ဝါသော ခေးသဖြီးကွာတွင် ဝင်ရောက် နည်းပါးပြီး ခြံခြံ ချော့ကား ဝါတွင် ဝါကြောင်းဖြင့် ရောင် ဂွာ တွင် တိမ် လှုပ် လှုပ် ပြ တော ချိတ် ဝါကာဝ် ဝါတွင် ကျေးဇူးလှူ ထူထပ်ချက် များ ချိတ်ဆရာ အစိုး အလာ ခေးတစ်ခု ဖြစ် ရှိ သည်။

- ခင်းဆောင်အစားအသွေး
- ပါင်အစားအသွေး
- မွတ်အစားအသွေး

- ခြီးသဘော၊ ခြီးချစ်ချစ်၊ ခြေကျင့်စီနီ
- ကျေးဇူးလှူထူ
- ခြီးကျော်ကျော်ဖြင့်



တစ်ဖွဲ့ဖြစ်သည်။ ဓမ္မ ခြေက နဖွဲ့ သည် တက်ကြွ စွာလူ ယစ် အမျိုးသမီး များ ဖြစ် ဖွဲ့ ချစ် ဝမ်းပိုး  
ဗုဒ္ဓဘာသာ ယဉ်ကျေးမှု အခွင့်အလမ်း အကျ ချစ်ပွား ပွဲ၊ ပဋိပက္ခ ပွဲ၊ လိုစေ့ပွဲ စာပေပညာ သာသနာရေး  
ဖွဲ့ များတွင် အရှိမဖြစ် ချစ် နတ် စော နဖွဲ့ ဖြစ်သည်။

အထိ ကျေးဇူး တွင် ဖွဲ့ ချစ် ဝမ်း ပြီးပညာ အဖွဲ့ အားလုံး သည် လုပ်ငန်း များ စောင့်  
ရှောက်ရာတွင် လုပ်ငန်း လိုက်နာ ချစ် ပေါ် မြင်ရည်ရှိ နဖွဲ့ အချင်း ချင်း ချစ် ဆက် ပူး ပါဝင် စောင့်  
ရှောက် မှု အား ကောင်း ဖြစ် ပြီး ချစ် ကြသည်။ အချင်း ချင်း ချစ် ပင်း ကို ချစ် ကြပြီး ချစ်  
အောင် နှာ ဖြစ် ကျေး ဇူး ဖွဲ့ ဖြိုး ရေးလုပ် ငန်း များ လိုက်နာ ချစ် လက် ချစ် စောင့် ရှောက် ကြ  
ခင်း သပ် ရေး သား လိုက်ပါ သည်။

- ဦးဆောင်ဆွေးနွေးသူ - ဦးကျော်ကျော်ဇွန်
- ပါဝင်ဆွေးနွေးသူ - ကျေးဇူးလှ
- မှတ်တမ်းတင်သူ - ဒေါ်ခိုင်ခင်ဦး

ကျေးဇူးတင်စွာ  
မ (၁၅) ဦး



တစ်နေ့တာ အမျိုးသား/အမျိုးသမီး အလုပ်ချိန် ဝင်ယာ  
 ကျေးဇူးတင် ပူးတွဲ ဖြစ်ပါက ပြန်လည် ဖြည့်စွက် ပေးပါ။

ရက်စွဲ . 31.1.2016..

အချိန်	အမျိုးသမီး တစ်နေ့တာ လုပ်ဆောင်ချက်
၁:၀၀	အိပ်ချိန်
၂:၀၀	ကလေးနို့ဖျက်
၃:၀၀	အိပ်ချိန်
၄:၀၀	အိပ်ယာထ
၅:၀၀	ထမင်းချက်
၆:၀၀	ထမင်းစား
၇:၀၀	အလုပ်ဆင်း
၈:၀၀	u
၉:၀၀	ထမင်းချက်၊ အဝတ်လျှော်
၁၀:၀၀	u
၁၁:၀၀	ထမင်းစား
၁၂:၀၀	အိပ်ချိန်၊ ကလေးနို့ဖျက်
၁၃:၀၀	u
၁၄:၀၀	အလုပ်ဆင်း
၁၅:၀၀	u
၁၆:၀၀	u
၁၇:၀၀	ထမင်းချက်
၁၈:၀၀	ကျွေး
၁၉:၀၀	ထမင်းစား
၂၀:၀၀	ကလေးအလုပ်
၂၁:၀၀	u
၂၂:၀၀	u
၂၃:၀၀	အိပ်ချိန်
၂၄:၀၀	u

အချိန်	အမျိုးသား တစ်နေ့တာ လုပ်ဆောင်ချက်
၁:၀၀	အိပ်ချိန်
၂:၀၀	u
၃:၀၀	u
၄:၀၀	အိပ်ယာထချိန်
၅:၀၀	ထမင်းစားချိန်
၆:၀၀	အလုပ်ဆင်းချိန်
၇:၀၀	u
၈:၀၀	u
၉:၀၀	u
၁၀:၀၀	u
၁၁:၀၀	u
၁၂:၀၀	ထမင်းစားချိန်
၁၃:၀၀	စားနပ်ရိက္ခာချိန်
၁၄:၀၀	အလုပ်ဆင်းချိန်
၁၅:၀၀	u
၁၆:၀၀	u
၁၇:၀၀	u
၁၈:၀၀	တစ်ကိုယ်ကျ သန့်ရှင်းရေး
၁၉:၀၀	ထမင်းစား
၂၀:၀၀	စားနပ်ရိက္ခာချိန်
၂၁:၀၀	အိပ်ချိန်
၂၂:၀၀	u
၂၃:၀၀	အိပ်ချိန်
၂၄:၀၀	u

မှတ်တမ်းတင်သူ  
 ဦးကျော်ကျော်ဇွေး  
 လူ့ထုစုစုံစမ်းရေးဌာန



ပင့်ကူအိမ် သုံးသပ်ခြင်း ( Cobweb )

အမျိုးသမီး အဖွဲ့ / အမျိုးသား အဖွဲ့.

ရက်စွဲ 31.1.2016..  
 နာမည်ကျော်

အလုပ်အကိုင်

အခွင့်အလမ်း

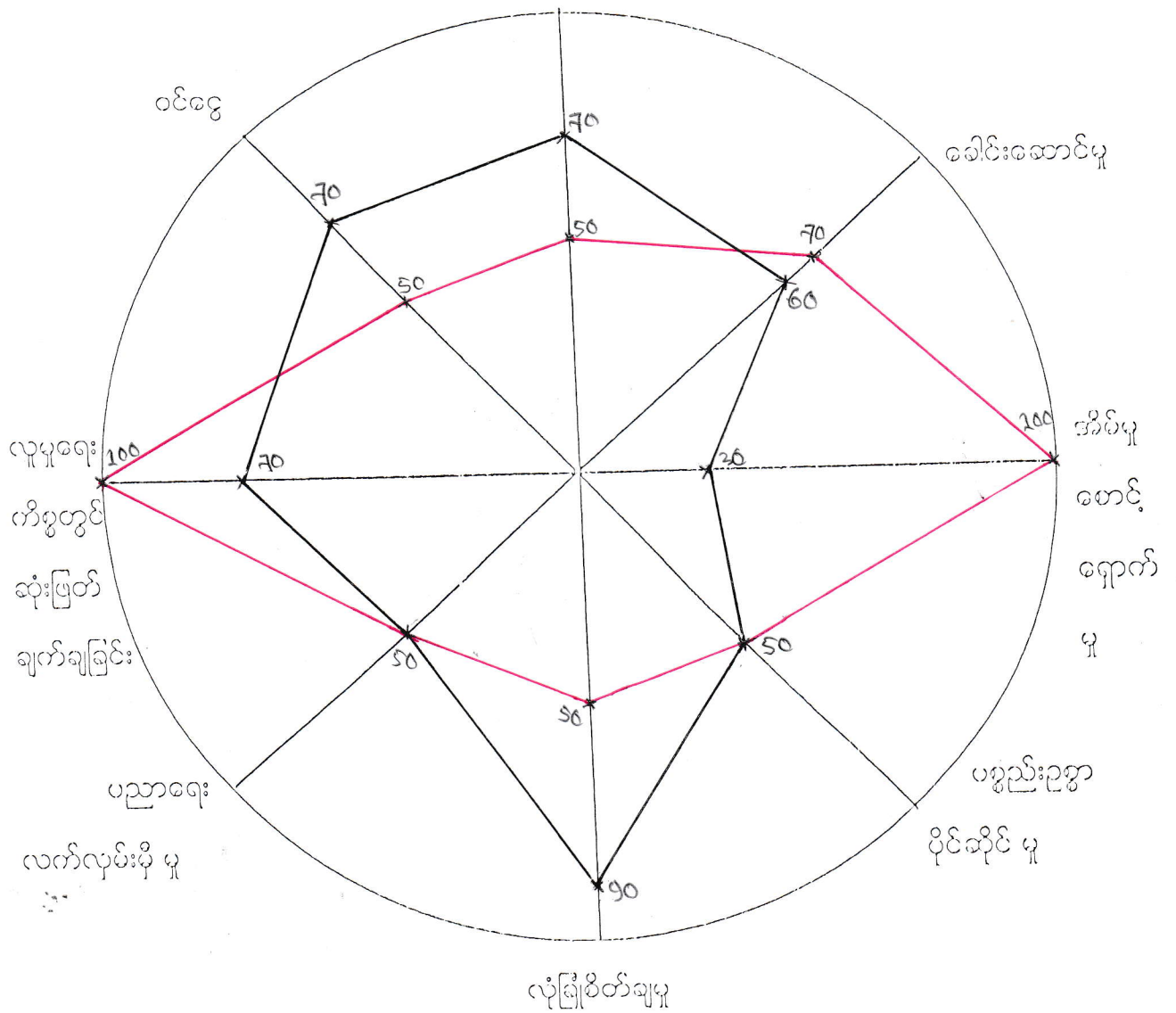

အမျိုးသား  
 အမျိုးသမီး



လုံခြုံစိတ်ချ သည် နေရာထား ရှိကြကာ အမျိုးသမီး များမှာ ပစ်ခတ်သတ်ဖြတ် နား ခွဲထုတ်ခြင်း၊  
မိခင်ကိုယ်ကို ယုံကြည်စွာ အားပေးခြင်း၊ စိတ်ထား နူးညံ့ခြင်းတို့ ရှိကြောင်း လုံခြုံစိတ်ချစွာ တွင် (50) ရာ  
နှုန်း သာရှိကြောင်း တွေ့ကြပါသည်။

ပစ္စည်းလက်လှမ်း မီမျှ ကို နိုင်ပေ၍ သို့သော်လည်းကောင်း ယခင် အခါက အမျိုးသားများက နားသာ  
ခွဲထုတ်လည်းသော်လည်းကောင်း အခါ သာတူ ညီမျှ တာ အခွင့်အရေးများ ရရှိလာဖို့ ဖြစ်လာကြောင်း အမျိုးသား  
နှုန်း အမျိုးသမီး (50) ရာနှုန်း မှီ ညီမျှ ရှိသည်ကို တွေ့ကြပါသည်။

ရပ်ထဲ ရွာထဲ တွင် သာဓက၊ နာဓက၊ လူမျိုးရေး ကိစ္စရပ်များ တွင် အထိ အဆက်ဆက်က  
အမျိုးသား များကသာ ဦးဆောင် ခံစား ဆုံးဖြတ် လာကြ သည် မှာ တွေ့ရပါသည်။ ကျား၊ ငှက်၊ ငှက်၊ ငှက်၊ ငှက်၊ ငှက်၊  
အထိအမျိုးသား များကသာ ရာနှုန်း ဖြစ် ဦးဆောင်လျက် ရှိသည်။ " ဦးဆောင် အမျိုးသမီး များလည်း  
ယခင်ကကဲ့သို့ နောက်ချန်မနေတော့ပဲ ကိုယ်ရည်ကိုယ်သွေး များ တို့ထက်သာက ဆုံးဖြတ်ချက်ချ  
ရသည်။ ကိစ္စရပ်များတွင် ပါဝင် ဦးဆောင် မြှုပ်နှံ ပါ မှီ တွေ့ရှိလာကြောင်း (၇၀) ရာနှုန်း အထိရှိလာ  
ကြောင်း တွေ့ရပါသည်။

ဝင်ငွေရရှိ နိုင်သည် လုပ်ငန်း အများ စု သည် အမျိုးသား များသာ လုပ်ကိုင် နိုင်သည်။  
လုပ်ငန်းများဖြစ်သဖြင့် ဝင်ငွေရရှိ နိုင် မှာ အမျိုးသားများကသာ တွေ့ရပြီး (၇၀) ရာနှုန်းအထိ  
ရှိနေကြောင်း တွေ့ရပါသည်။ အမျိုးသမီးများမှာ လုပ်ငန်းခွင်ထဲတွင် ဝင်ရောက် လုပ်ကိုင်ခြင်း၊  
ပါဝင်ခြင်း၊ အိမ်ထောင်ရေးများ ဖြစ် အမျိုးကုန်ခြင်း ဝင်ငွေရှာဖွေ ချိန်နှုန်း ပါဝင်တို့ ရှိကြောင်း ဝင်ငွေ  
ရရှိ နိုင် မှာ (၄၀) ရာနှုန်းသာ တွေ့ရှိ ရှိကြောင်း တွေ့ရပါသည်။

- ဦးဆောင် တွေးခေါ်သူ - ဒေါ်ခိုင်အေး
- ပါဝင် တွေးခေါ်သူ - ကျေးဇူး လူလူ
- မှတ်တမ်း တင်သူ - ဦးကျော်ကျော်ဇွဲ

ကျွန်ုပ် (၁၃) ဦး  
မ (၁၅) ဦး

ဥစ္စာဓနအဆင့် ခွဲခြားမှု စံနမူနာပုံစံ

မြို့နယ် ...**စောဘွား**... ကျေးရွာအုပ်စု ...**အပေါ**... ကျေးရွာ ...**အပေါ**... ရက်စွဲ ...**၃၁.၇.၂၀၁၆**...

အကြောင်းအရာ	ချမ်းသာ	အလယ်အလတ်	နွမ်းပါး
နေအိမ်အခြေအနေ	ပျဉ်ခင်း၊ ပျဉ်က သွပ်မိုး	ပျဉ်ခင်း၊ ဝါးက သွပ်မိုး	သဏ္ဍယ် မိုး၊ ဝါးခိမ်
စက်ပစ္စည်းပိုင်ဆိုင်မှု	ဆန်စက်၊ ဇာမီ ဆိုင်ကယ်၊ အင်အားစက်	ဆိုင်ကယ်၊ အင်အားစက် ရေဒီယို	ရေဒီယို
လယ်ယာမြေပိုင်ဆိုင်မှု	ယယ် - ၁ဧက	ယယ် - ၁ ဧက	-
ကျွဲ၊ နွား ပိုင်ဆိုင်မှု	ကျွဲ - ၁၀ ကောင် နွား - ၆ ကောင်	နွား - ၅ ကောင်	ဝက် - ၁ ကောင်
တန်ဖိုးပျမ်းမျှဝင်ငွေ	၂၅ ဘိန်း	၁၅ ဘိန်း	၁၀ ဘိန်း
စားနပ်ရိက္ခာပူလုံမှု	ဖျေ	လေစာ ဖျေ	ငှက်စာဖျေ
စုစုပေါင်းအိမ်ထောင်စု	၁၅	၂၃	၂၁

မကွေးတိုင်းဒေသကြီး၊ စောညွန့်ရာ ဖြို့နယ်၊ အထိပ်ကျေးရွာ အုပ်စု၊ အထိပ်ကျေးရွာ

ဥက္ကဋ္ဌ အစည်းအဝေး ဦးစီးဌာန ပုံစံ ဆွေးနွေးချက်

နေ့ရက် - 31.1.2016  
အချိန် - 10:00AM TO 10:45AM  
နေရာ - စောညွန့်ရာအထိပ်ကျေးရွာ

စောညွန့်ရာ ဖြို့နယ် အထိပ်ကျေးရွာ တွင် အစည်းအဝေးများ သည် လည်ပတ်ခြင်းကြောင့်

နှစ်စတင် ယာဇိက်ပျိုး ရေး ကို အဓိက လုပ်ကိုင် အသက်မွေးကြသူများ ဖြစ်ပြီး အများစုမှာ စားထုတ် နေရေး အတွက် ဂုဏ်ထူးဆောင်ရွက်ကြသူ များ ဖြစ်သည်။ ဗီစီတို့ တစ်နှစ်တစ်ပိုင် ချိတ် ပျိုးထွက်ရှိသော ဝမ်းနိုးဖွယ် အနက် ဝမ်းကို ဗီထွင် စားသောက်ရန် အဓိကထားပြီး ၁။ နှစ်၊ အစရှိသည်တို့ကို ရောင်း ချလျက် အိမ်ဗဟိုအဖွဲ့ကို အဖွဲ့အစည်း အဖွဲ့အစည်း ဖွဲ့စည်း ထားပြီး ထိုအဖွဲ့အစည်း မှ အစည်းအဝေး ပြင်းပွား စွာ ဆောင်ရွက် နေကြောင်း အထောက်အထား ပြောကြား ဖြစ်သည်။ ထို့အပြင် ဝမ်းကို ဖြစ်ပွား စေမည့် ပျိုးစေ့များကို အထောက်အထား ပြောကြား ဖြစ်သည်။ လုပ်ငန်းများကို လည်ပတ် လုပ်ငန်းတွင် စွမ်းဆောင် ရန် မကြိုးစား လိုက်နာ နေကြောင်းလည်း ဖော်ပြ ရှိပြီး ဝမ်းကို ဖြစ်ပွား စေမည့် ပျိုးစေ့များကို လည်ပတ် လုပ်ငန်းတွင် အထောက်အထား ပြောကြား ဖြစ်သည်။

အထိပ်ကျေးရွာ၏ ဥက္ကဋ္ဌ ဝန်ထုပ်ဝန်ပိုးများကို နေအိမ်အဖွဲ့ အဖွဲ့၊ ပတ်ဝန်းကျင် ဖွဲ့စည်းပုံ၊ လည်ပတ်ရေး ပြင်ဆင်မှု၊ ကျွဲ၊ နွား မွေးမြူရေး မှု၊ တစ်နှစ် ပျိုး ပျိုးထွက်၊ စားနပ်ရိက္ခာ ပူလှူ မှုတို့၊ အထိပ် အဖွဲ့အစည်း (၁) ချိတ်ပျိုး (၂) အလယ် အလယ် (၃) နှစ်ပါး ပျိုး ကို (၄) စပ်၊ ဦးစား ဝေးရာ (၁) ချိတ်ပျိုး (၂) ချိတ်ပျိုး (၃) အလယ် အလယ် (၄) ချိတ်ပျိုး (၅) နှစ်ပါး (၆) ချိတ်ပျိုး (၇) ချိတ်ပျိုး (၈) ချိတ်ပျိုး (၉) ချိတ်ပျိုး (၁၀) ချိတ်ပျိုး ချိတ်ပျိုး

ပြောဆို အချက်အလက်

အထိပ်ကျေးရွာ တွင် အစည်းအဝေး များ သည် ချိတ်ပျိုး ရေး ကို အဓိက လုပ် ကိုင် စားသောက် ထက် လည်း လည်ပတ် မလုပ်ထောက်ထားကြောင်း အဖွဲ့အစည်း တွင် နေထိုင်ကြပြီး စားထုတ်နေမှု နှင့် လူမှုရေး အဖွဲ့အစည်း တို့ကို ထိခိုက် စေ နေပါသည်။ ဗီထွင် စားနပ်ရိက္ခာ ပူလှူ မှု ဖြစ်ပွား ဖြစ် ဖြစ် ထင်ရုံ နှင့် ဝမ်းကို ဖြစ်ပွား စေမည့် ပျိုးစေ့များကို လည်ပတ် လုပ်ငန်းတွင် အထောက်အထား ပြောကြား ဖြစ်သည်။

- ဒေါ်စောဝင်း စောဦး ဦး - ဒေါ်ကျော်ကျော်ဇွဲ
- ပါဝင် စောဦး ဦး - ကျေးရွာလူထု
- ကျား - ၂၉ ဦး
- မ - ၂၇ ဦး

  
ဗဟိုဌာန တင်သူ  
ဒေါ်ကျော်ကျော်ဇွဲ

ပြဿနာ သစ်ပင် ရေးဆွဲခြင်း

ရက်စွဲ 1.2.2016

အခါကျေးဇူး

အကျိုးတရား





မကျွေးတိုင်း ဒေသကြီး၊ ဆေးကုသရေး ဖွဲ့စည်းပုံ၊ အလုပ်အကိုင်များ စီစဉ်ခြင်း၊ အလုပ်အကိုင်များ

စာအုပ်ကျောင်း စတင် အကောင်အခြား ပြုစုပေး ဆုံးသတ်ချက်

နေ့ရက် . 1.9.2016

အချိန် . 02:00 PM - 02:45 PM

နေရာ . ဂျပန်အလုပ်အကိုင်

ဆေးကုသရေး ဖွဲ့စည်းပုံ အလုပ်အကိုင် တွင် အစစ်အမှန် အလုပ်အကိုင် ကျွေးမွေးခြင်း  
ရှိကြောင်း အသိပေး အစီအစဉ် အစီအစဉ် အစီအစဉ် အစီအစဉ် အစီအစဉ် အစီအစဉ် အစီအစဉ် အစီအစဉ်  
လျက်ရှိသော အလုပ်အကိုင် ကျွေးမွေးခြင်း အစီအစဉ် အစီအစဉ် အစီအစဉ် အစီအစဉ် အစီအစဉ် အစီအစဉ် အစီအစဉ်  
အကောင်အခြား အစီအစဉ် အစီအစဉ် အစီအစဉ် အစီအစဉ် အစီအစဉ် အစီအစဉ် အစီအစဉ် အစီအစဉ်  
အစီအစဉ် အစီအစဉ် အစီအစဉ် အစီအစဉ် အစီအစဉ် အစီအစဉ် အစီအစဉ် အစီအစဉ် အစီအစဉ်

ကျွေးမွေးရေး အစီအစဉ် အစီအစဉ် အစီအစဉ် အစီအစဉ် အစီအစဉ် အစီအစဉ် အစီအစဉ် အစီအစဉ်  
အစီအစဉ် အစီအစဉ် အစီအစဉ် အစီအစဉ် အစီအစဉ် အစီအစဉ် အစီအစဉ် အစီအစဉ် အစီအစဉ်  
အစီအစဉ် အစီအစဉ် အစီအစဉ် အစီအစဉ် အစီအစဉ် အစီအစဉ် အစီအစဉ် အစီအစဉ် အစီအစဉ်

ကျွေးမွေးရေး အစီအစဉ် အစီအစဉ် အစီအစဉ် အစီအစဉ် အစီအစဉ် အစီအစဉ် အစီအစဉ် အစီအစဉ်  
အစီအစဉ် အစီအစဉ် အစီအစဉ် အစီအစဉ် အစီအစဉ် အစီအစဉ် အစီအစဉ် အစီအစဉ် အစီအစဉ်  
အစီအစဉ် အစီအစဉ် အစီအစဉ် အစီအစဉ် အစီအစဉ် အစီအစဉ် အစီအစဉ် အစီအစဉ် အစီအစဉ်

ဦးဆောင်ရေးအဖွဲ့ - ဦးဆောင်ရေး၊ ဦးဆောင်ရေး

ပါဝင်ရေးအဖွဲ့ - ကျေးမွေးရေး

ဗဟိုအဖွဲ့အစည်း - ဦးကျော်ကျော်ရေး

ပြဿနာ ဖြေရှင်းမှု စက်ဝန်း

မြို့နယ် အထူးတော်..... ကျေးရွာအုပ်စု အလယ်..... ကျေးရွာ အလယ်..... ရက်စွဲ 1.2.2016.....

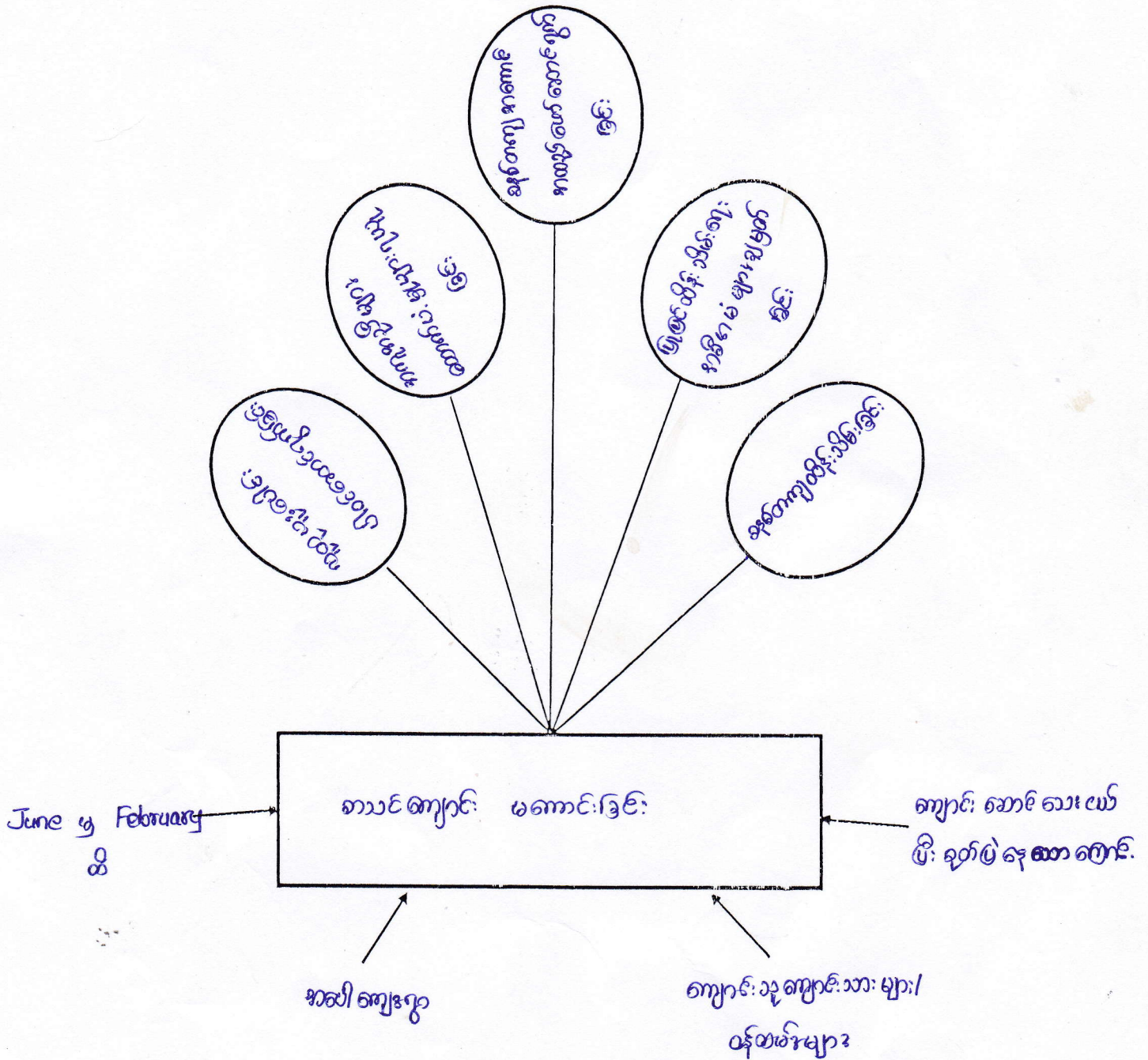

ပါဝင်ဆွေးနွေးသူ - ကျေးရွာအဖွဲ့  
 ကျား - ၁၁ ဦး  
 မ - ၉ ဦး

*[Signature]*  
 မှတ်တမ်းတင်သူ  
 ဦးကျော်ကျော်ဇော်  
 ဂူထုစုစုရုံး ကျေးရွာ



ကျေးရွာဖွံ့ဖြိုးရေး အထောက်အကူပြုကော်မတီ ဖွဲ့စည်းပုံ

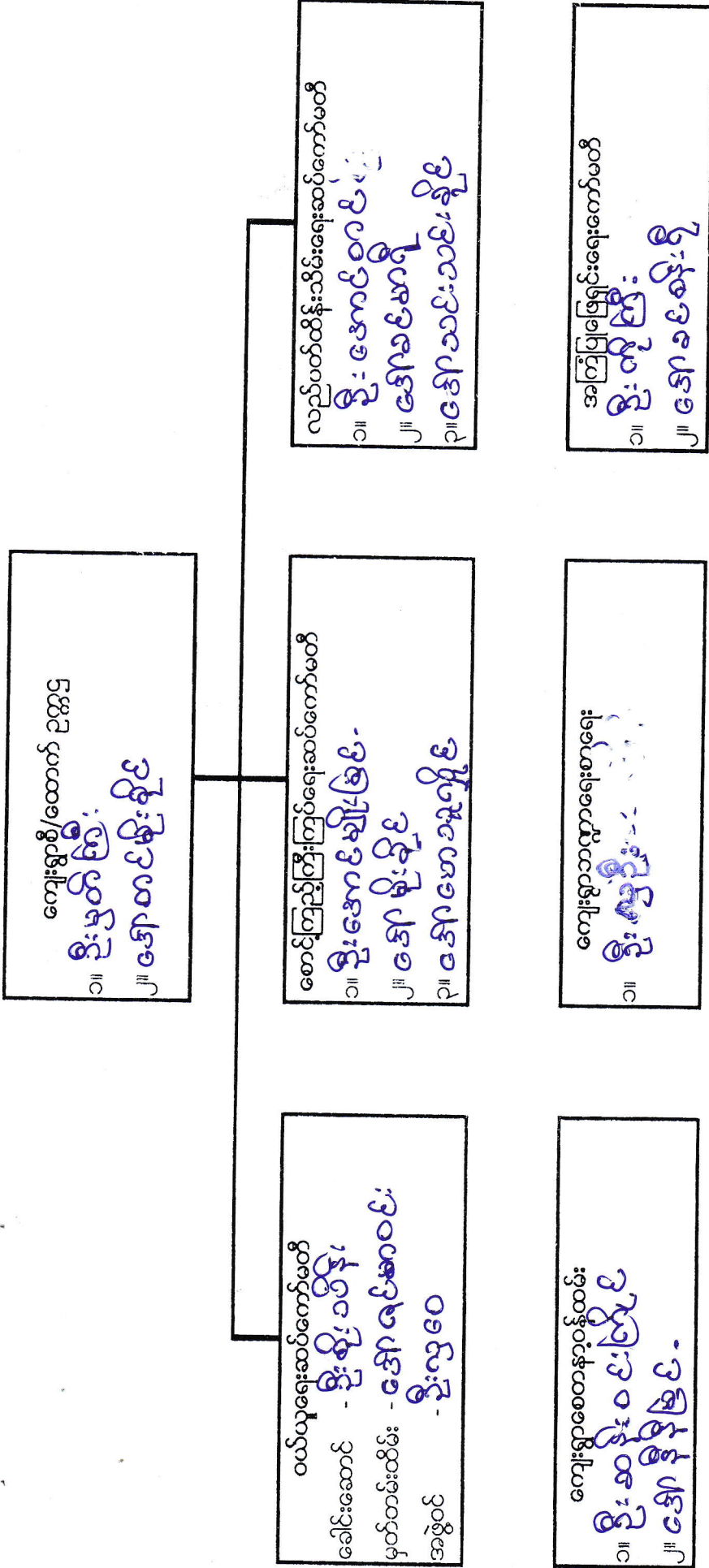

ကျေးရွာအုပ်စု ဖွံ့ဖြိုးရေး အထောက်အကူပြုကော်မတီ ဖွဲ့စည်းပုံ

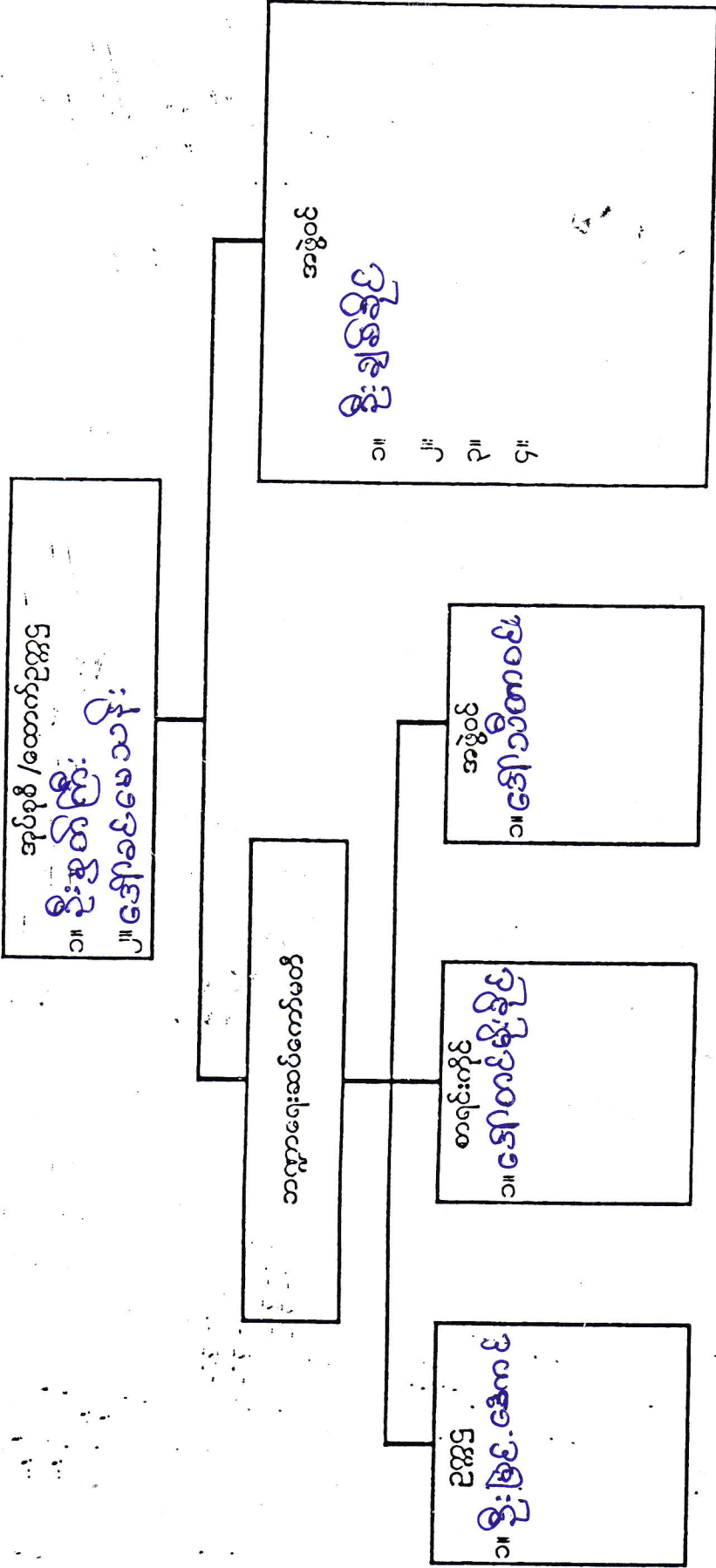

ကျေးရွာဖွံ့ဖြိုးရေး အထောက်အကူပြုကော်မတီ ဖွဲ့စည်းပုံ (အမျိုးမျိုး)

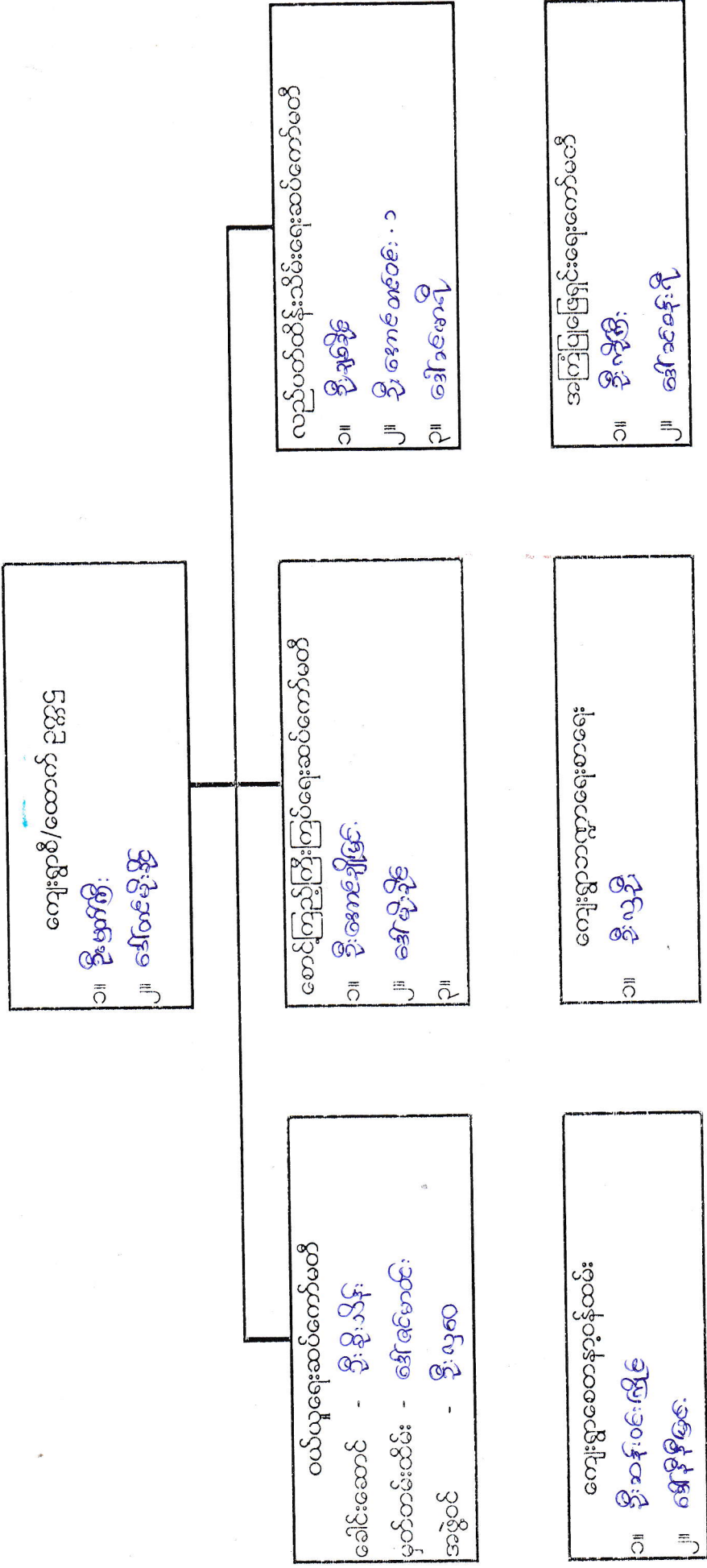

ကျေးရွာအုပ်စု ဖွံ့ဖြိုးရေး အထောက်အကူပြုကော်မတီ ဖွဲ့စည်းပုံ (အစဉ်)

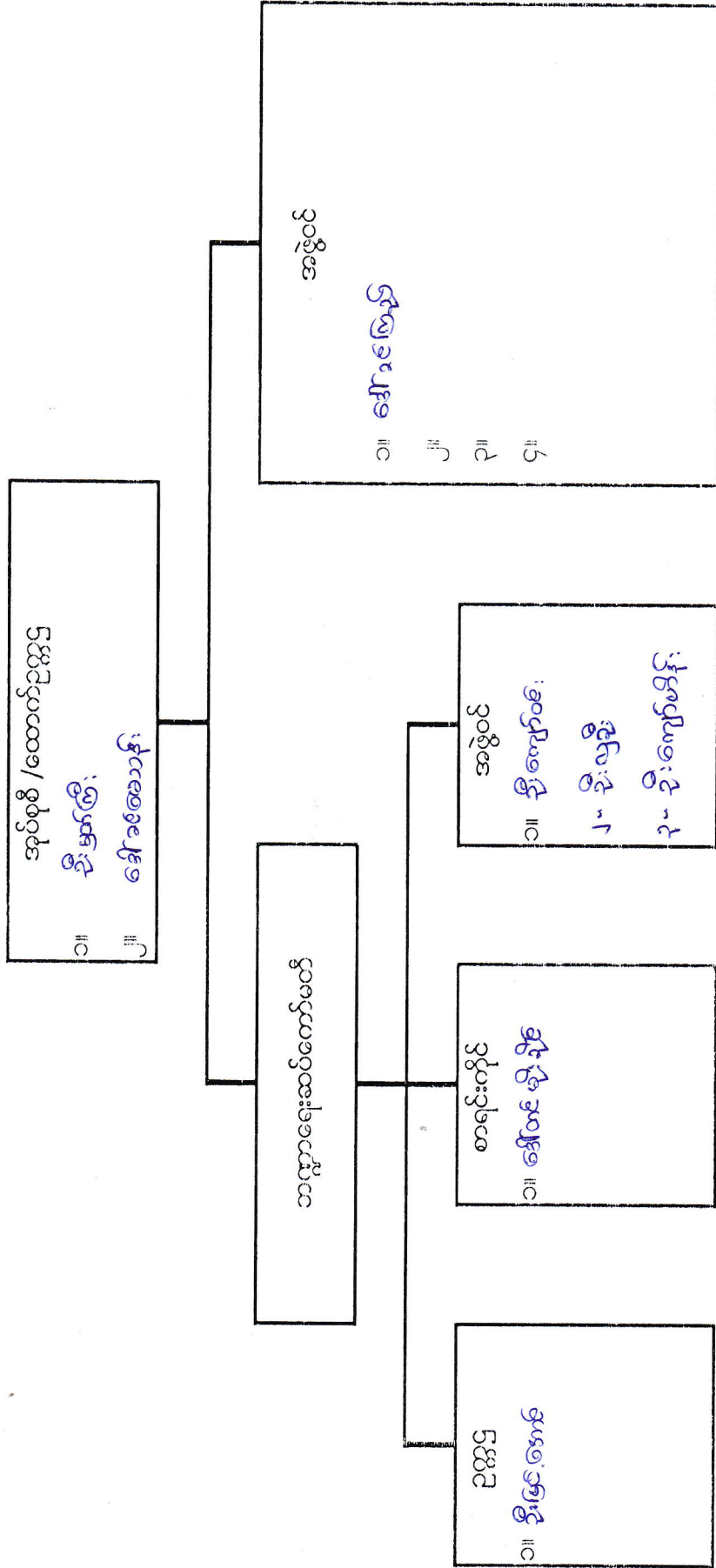

ကျေးဇူးလူမှုရေး အထောက်အပိုးဆိုင်ရာ အခက်အခဲများအပေါ် ခန့်မှန်း ငွေကြေး တွက်ချက်မှုဇယား

ရက်စွဲ 1.2.2016

စဉ်	ဦးစားပေး ပြေရှင်းရမည့် အခက်အခဲ	ပြေရှင်းနည်း	လိုအပ်သော ဘဏ္ဍာငွေ ပမာဏ	ဆောင်ရွက်မည့် ကာလ	တာဝန်ခံမည့် အဖွဲ့	မှတ်ချက်
၁။	ခန့်မှန်းချက်အောက် လုပ်ငန်း		၂၀၀ သိန်း	မတ်လ ၂၀၁၆ (၂၀၁၆)	လူမှုမှုထိမှု နှိမ်ကန့်	
၂။	ဆိုင်လမ်း		၁၀၀ သိန်း	၂၀၁၇	~	
၃။	ကျောင်းသား အဟာရ အခက်		၇၀ သိန်း	၂၀၁၇	~	
၄။	ရေအောက် ဖြည့်စွန်းခြင်း		၄၀ သိန်း	၂၀၁၈	~	
၅။	ဥက္ကဋ္ဌ လမ်းစဉ်၊ ကျောက်ခင်း ခြင်း		၅၀ သိန်း	-	-	
၆။	စာကြည့်တိုက်		၇၀ သိန်း	-	-	
၇။	အပေါ် - မင်းတင်ကျွန်း ဖြင့် တံတား		၂၀၀ သိန်း	-	-	
၈။	အပေါ် - လှိုင်ကြီး ဥက္ကဋ္ဌ ဘက်လမ်း		၇၀ သိန်း	-	-	
၉။						
၁၀။						

ပါဝင်ဆွေးနွေးသူ - ကျေးဇူးလူမှု

ကျား - ၂၁ ဦး

မ - ၂၀ ဦး

  
မှတ်တမ်းတင်သူ

ဦးကျော်ကျော်ဇွန်

ဧည့်သည်စုစုစု



အထွေထွေအချက်အလက် (General Information)



အစဉ်အလာအရ (Serial No.) : ၂၀၂၄-၂၀၂၅ ခုနှစ်၊ ဇူလိုင်လ ၁ ရက်နေ့၊ နံနက် ၈ နာရီ၊ အချိန် ၈:၀၀ နာရီ

အစဉ်အလာအရ (Serial No.)	အမည် (Name)	အသက် (Age)	အလုပ်အကိုင် (Occupation)	အခြားအချက်အလက် (Remarks)	မှတ်တမ်း (Signature)
၁	ကျွန်းကြီးအောင်	၃၅	အထကဆရာ	ကျွန်းကြီးအောင်	
၂	ကျွန်းကြီးအောင်	၃၅	အထကဆရာ	ကျွန်းကြီးအောင်	
၃	ကျွန်းကြီးအောင်	၃၅	အထကဆရာ	ကျွန်းကြီးအောင်	
၄	ကျွန်းကြီးအောင်	၃၅	အထကဆရာ	ကျွန်းကြီးအောင်	
၅	ကျွန်းကြီးအောင်	၃၅	အထကဆရာ	ကျွန်းကြီးအောင်	
၆	ကျွန်းကြီးအောင်	၃၅	အထကဆရာ	ကျွန်းကြီးအောင်	
၇	ကျွန်းကြီးအောင်	၃၅	အထကဆရာ	ကျွန်းကြီးအောင်	
၈	ကျွန်းကြီးအောင်	၃၅	အထကဆရာ	ကျွန်းကြီးအောင်	
၉	ကျွန်းကြီးအောင်	၃၅	အထကဆရာ	ကျွန်းကြီးအောင်	
၁၀	ကျွန်းကြီးအောင်	၃၅	အထကဆရာ	ကျွန်းကြီးအောင်	
၁၁	ကျွန်းကြီးအောင်	၃၅	အထကဆရာ	ကျွန်းကြီးအောင်	
၁၂	ကျွန်းကြီးအောင်	၃၅	အထကဆရာ	ကျွန်းကြီးအောင်	
၁၃	ကျွန်းကြီးအောင်	၃၅	အထကဆရာ	ကျွန်းကြီးအောင်	
၁၄	ကျွန်းကြီးအောင်	၃၅	အထကဆရာ	ကျွန်းကြီးအောင်	
၁၅	ကျွန်းကြီးအောင်	၃၅	အထကဆရာ	ကျွန်းကြီးအောင်	
၁၆	ကျွန်းကြီးအောင်	၃၅	အထကဆရာ	ကျွန်းကြီးအောင်	
၁၇	ကျွန်းကြီးအောင်	၃၅	အထကဆရာ	ကျွန်းကြီးအောင်	
၁၈	ကျွန်းကြီးအောင်	၃၅	အထကဆရာ	ကျွန်းကြီးအောင်	
၁၉	ကျွန်းကြီးအောင်	၃၅	အထကဆရာ	ကျွန်းကြီးအောင်	
၂၀	ကျွန်းကြီးအောင်	၃၅	အထကဆရာ	ကျွန်းကြီးအောင်	

အခြား	၁	ရွာချင်းအကူအညီ	<input checked="" type="checkbox"/> မ <input checked="" type="checkbox"/> ကျား			
	၂	စာကြည့်တိုက်	<input checked="" type="checkbox"/> မ <input checked="" type="checkbox"/> ကျား			
	၃	မိမိ၏ကျေးဇူးတော်	<input checked="" type="checkbox"/> မ <input checked="" type="checkbox"/> ကျား			
	၄	စာကြည့်တိုက်	<input type="checkbox"/> မ <input type="checkbox"/> ကျား			
	၅		<input type="checkbox"/> မ <input type="checkbox"/> ကျား			

လုပ်ငန်းလိုအပ်ချက်များ ဖော်ထုတ်ခြင်း

ရက်စွဲ 1.2.2016

မပေါကျေးစွ

အမျိုးသား အဖွဲ့

- ၁။ အလယ်တန်း ကျောင်း
- ၂။ ဆိုလာမီး
- ၃။ ရွာခြင်းဆက်လမ်း ( လှိုင်ဇွဲ - မပေါ )
- ၄။ အကြံပြုပေးရန်
- ၅။ ရွာတွင်းကျောက်ခင်းလမ်း / သဲခင်းလမ်း
- ၆။ အသစ်ကျောင်း စတင်ရန်ဆောင်ရွက်
- ၇။ စိုက်ပျိုးရေး အဖွဲ့အစည်း
- ၈။
- ၉။

အမျိုးသမီး အဖွဲ့

- ၁။ အလယ်တန်းကျောင်း
- ၂။ ဆိုလာမီး
- ၃။ ရွာခြင်းဆက် ကြီးထွားရေး
- ၄။ ကျေးလက်ကျန်းမာရေး စောင့်ရှောက်ရေး
- ၅။ အကြံပြုပေးရန်
- ၆။ ရွာ ချင်းဆက်လမ်း ( လှိုင်ဇွဲ နှင့် မပေါ )
- ၇။ ရွာတွင်း ကျောက်ခင်းလမ်း / သဲခင်းလမ်း
- ၈။
- ၉။

စေတုတ္ထရာမြို့နယ်၊ အပေါကျေးရွာအုပ်စု၊ အပေါကျေးရွာ၏

VDP ဆောင်ရွက်မှုမှတ်တမ်းဓါတ်ပုံများ



အပေါကျေးရွာ၏ ကျေးရွာလက်စွဲစာအုပ်ပြုလုပ်ခြင်း  
မှတ်တမ်းဓာတ်ပုံများ



ပုံစံစ-၁ ကျေးရွာအခြေခံအချက်အလက်များ (Form PC 1)

လမ်းညွှန်ချက်/ကျေးရွာတစ်ရွာသို့ ပထမဆုံးမိတ်ဆက်ခရီးသွားရောက်သောအခါ လူထုစည်းရုံးရေးမှူးသည် ကျေးရွာခေါင်းဆောင်များအားကျေးရွာအချက်အလက်များကိုမေတ္တာရပ်ခံ၍ တောင်းခံရသည်။ ဤအချက်အလက်များကိုစီမံကိန်းမိတ်ဆက်အစည်းဝေးမတိုင်မီတောင်းခံရမည်။ စီမံကိန်းမိတ်ဆက်အစည်းဝေးတွင် လူထုစည်းရုံးရေးမှူးသည် ဤအချက်အလက်များအားစစ်ဆေးပီးမှန်ကန်အောင် ပြုလုပ်ရမည်။ ပြီးနောက်တွင် လူထုစည်းရုံးရေးမှူးမှ သတင်းအချက်အလက်ထဲသို့ Tablets မှတစ်ဆင့် ဖြည့်သွင်းရမည်။

ကျေးရွာအုပ်ချုပ်ရေးမှူးအမည် <i>ဦးမောင်တော်</i>	ကျေးရွာအုပ်ချုပ်ရေးမှူး၏ ဖုန်းနံပါတ် -	လူထုစည်းရုံးရေးမှူး၏အမည် <i>ဦးကျော်ကျော်စွာ</i>
ပြည်နယ်၊ တိုင်းဒေသကြီး <i>မကွေး</i>	မြို့နယ် <i>ထော့တွင်း</i>	ကျေးရွာအုပ်စု <i>ဒဂုံ</i>
		ကျေးရွာ <i>ဒဂုံ</i>

က. လူဦးရေ

လူမျိုးစု	အိမ်ထောင်စုအရေအတွက်	ကိုးကွယ်သည့်ဘာသာ	အိမ်ထောင်စုအရေအတွက်
မျိုးစု (၁) <i>ချင်း</i>	<i>54</i>	ဘာသာ(၁) <i>ဗုဒ္ဓဘာသာ</i>	<i>54</i>
လူမျိုးစု (၂) <i>ဗမာ</i>	<i>2</i>	ဘာသာ(၂) <i>ဗုဒ္ဓဘာသာ</i>	
လူမျိုးစုရော		ဘာသာရော	

လူဦးရေ	အမျိုးသား(အရေအတွက်)	အမျိုးသမီးအရေအတွက်
	<i>122</i>	<i>124</i>
အိမ်ထောင်ဦးစီး	<i>58</i>	<i>1</i>

(ခ) လက်လှမ်းမီအသုံးပြုနိုင်သည့် အဆောက်အဦများ

စာသင်ကျောင်း	အမှတ်ခြစ်ပါ	ကျန်းမာရေး	အမှတ်ခြစ်ပါ	ဘာသာရေးအဆောက်အဦ	အမှတ်ခြစ်ပါ
အထက်တန်းကျောင်း	<input type="checkbox"/>	ဆေးရုံ	<input type="checkbox"/>	စေတီ	<input checked="" type="checkbox"/>
အလယ်တန်းကျောင်း	<input checked="" type="checkbox"/> (၅)	ကျန်းမာရေးဌာန	<input type="checkbox"/>	ဘုန်းကြီးကျောင်း	<input checked="" type="checkbox"/>
မူလတန်းကျောင်း	<input checked="" type="checkbox"/>	ကျန်းမာရေးဌာနခွဲ	<input type="checkbox"/>	ဟိန္ဒူဘုရားကျောင်း	<input type="checkbox"/>
မူကြိုကျောင်း	<input type="checkbox"/>	ဆေးပေးခန်း	<input type="checkbox"/>	ခရစ်ယာန်ကျောင်း	<input type="checkbox"/>
အခြား	<input type="checkbox"/>	အခြား	<input type="checkbox"/>	ဗလီ	<input type="checkbox"/>
				အခြား	<input type="checkbox"/>
မှတ်ချက်		မှတ်ချက်		မှတ်ချက်	

(ဂ) ကျွမ်းကျင်သူများမှတ်တမ်း ၊ ကျေးရွာတွင်နေထိုင်သော သို့မဟုတ် တခြားရွာမှလာရောက်သော ကျွမ်းကျင်သူများ

(၁) စာသင်ကျောင်း			(၂) ကျန်းမာရေး			(၃) လက်မှုပညာရှင်		
	ရွာတွင်နေထိုင်သူ	အခြားရွာမှလာသူ		ရွာတွင်နေထိုင်သူ	အခြားရွာမှလာသူ		ရွာတွင်နေထိုင်သူ	အခြားရွာမှလာသူ
မူလတန်းပြဆရာ/ဆရာမ	<input type="checkbox"/> ၁	<input type="checkbox"/> ၄	ဆရာဝန်	<input type="checkbox"/>	<input type="checkbox"/>	လက်သမား	<input type="checkbox"/> ၇၀	<input type="checkbox"/>
အထက်တန်းပြဆရာ/ဆရာမ	<input type="checkbox"/>	<input type="checkbox"/>	လက်ထောက်	<input type="checkbox"/>	<input type="checkbox"/>	ပန်းရံ	<input type="checkbox"/> ၇၀	<input type="checkbox"/>
အလက်တန်းပြဆရာ/ဆရာမ	<input type="checkbox"/> ၁	<input type="checkbox"/> ၃	ကျန်းမာရေးမှူး	<input type="checkbox"/>	<input type="checkbox"/>	လျှပ်စစ်ဆိုင်ရာ	<input type="checkbox"/>	<input type="checkbox"/>
			အမျိုးသမီးကျန်းမာရေးဆရာမ	<input type="checkbox"/>	<input type="checkbox"/>			



မူကြိုဆရာ၊ဆရာမ	<input type="checkbox"/>	<input type="checkbox"/>	အရံသားဖွား	<input type="checkbox"/>	<input type="checkbox"/>	ရေပိုက်သွယ်သူ	<input type="checkbox"/>	<input type="checkbox"/>
အခြား	<input type="checkbox"/>	<input type="checkbox"/>	ပြည်သူ့ကျန်းမာရေးလုပ်သား (၁)/(၂)	<input type="checkbox"/>	<input type="checkbox"/>	စက်ပြင်ဆရာ	<input type="checkbox"/>	<input type="checkbox"/>
မှတ်ချက်				မှတ်ချက်				

(ဃ) ကျေးရွာသို့ ရောက်ရှိနိုင်သည့်လမ်းအခြေအနေ / ကျေးရွာတစ်ရွာသည် ၎င်း၏ကျေးရွာအုပ်စုနှင့် ဆက်သွယ်ထားသော လမ်းအခြေအနေ (အောက်ပါတို့ကိုပိုင်းပါ)

ကျောက်ကြမ်းလမ်း:      ကတ္တရာလမ်း:      ကွန်ကရစ်လမ်း:      မော်တော်ဆိုင်ကယ်လမ်း (ဇွေရှာဖို့)  
 ကျောက်ခင်းလမ်း:      မြေသားလမ်း:      လှသွားလမ်း:      အခြား: \_\_\_\_\_

(င) ကျေးရွာဖွံ့ဖြိုးမှုစီမံချက်

- (၁) လူထုပဟိုပြုစီမံကိန်းမစတင်မီ ဤကျေးရွာတွင်ကျေးရွာဖွံ့ဖြိုးမှု စီမံချက်ရှိခဲ့ပါသလား?      ပိုင်းပါ      ရှိပါသည်/မရှိပါ/မသိပါ
- (၂) ရှိခဲ့ပါလျှင် ဤစီမံချက်ကို မည်သည့် ခုနှစ်တွင်ပြင်ဆင်ခဲ့ပါသနည်း?      နှစ်-----/မသိပါ
- (၃) ဤစီမံချက်ကို မြို့နယ်မှအတည်ပြုခဲ့ပါသလား?      ပြုခဲ့ပါသည်/မပြုခဲ့ပါ/မသိပါ

(စ) ခရီးအကွာအဝေး

- (၁) ဤကျေးရွာ၏ပဟိုမှ ၎င်းကျေးရွာအုပ်စု၏ပဟိုအထိခရီးမိုင်မည်မျှကွာဝေးသနည်း?      မိုင်-----/မသိပါ
- (၂) ဤကျေးရွာမှ ၎င်းကျေးရွာအုပ်စုပဟိုအထိသွားလာရာတွင်ကြာမြင့်သည့်အချိန် ခြောက်သွေ့ရာသီတွင်ကြာချိန် ----- နာရီ ----- ထော်လာဂျီ/မော်တော်ဆိုင်ကယ်/ခြေလျှင်/လား/မော်တော်ဘုတ်/ အခြား: ----- စသည်တို့ဖြင့်သွားလျှင်ကြာမြင့်သည့်အချိန် မိုးရာသီတွင်ကြာချိန် ----- 12 နာရီ ----- ထော်လာဂျီ/မော်တော်ဆိုင်ကယ်/ခြေလျှင်/လား/မော်တော်ဘုတ်/ အခြား: ----- စသည်တို့ဖြင့်သွားလျှင်ကြာမြင့်သည့်အချိန်

(ဆ) ပတ်ဝန်းကျင်ဆိုင်ရာသဘာဝဘေးအန္တရာယ် -

ဤကျေးရွာတွင်ရေကြီးခြင်းကဲ့သို့ သဘာဝဘေးအန္တရာယ်ကျရောက်ဖူးခြင်းရှိပါသလား။  
 မရှိပါ       ရှိပါသည်      ရှိလျှင်ဖော်ပြပါ- ၂၀၁၁, ၂၀၁၂, ၂၀၁၅, ၂၀၁၆ ခုနှစ်များတွင် ရေကြီး ဖြစ်ပွားခဲ့ပြီး ဝယ်စေ၊ ယာစေ ပျားသီး ၄ များ ပျက်စီး ခဲ့ပါသည်။

(ဇ) ကျေးရွာတွင် ဖွံ့စည်းထားသော အဖွဲ့အစည်းများ

လူထုပဟိုပြုစီမံကိန်းမတိုင်မီ ဤကျေးရွာတွင် ကျေးရွာဖွံ့ဖြိုးရေးအတွက် အစိုးရ(သို့)ရွာသားများကိုယ်တိုင်(သို့) စီမံကိန်းတစ်ခုခုမှ ဖွံ့စည်းထားသည့် အဖွဲ့အစည်းများရှိပါသလား။

စီမံကိန်းအဖွဲ့အစည်း ကျန်းမာရေး အဖွဲ့ (Save The Children) 2011

-----  
 -----

ကျေးရွာခေါင်းဆောင်

အမည် ဦးကျော်စိုးစိုး

လက်မှတ် နေ့စွဲ 31.1.2016

လူထုစည်းရုံးရေးမှူး

အမည် ဦးကျော်ကျော်ဇွေ

လက်မှတ် နေ့စွဲ 31.1.2016

ပုံစံ - ၈ - ၁ ကျေးရွာအခြေခံအချက်အလက်များ (Form PC 1)

လမ်းညွှန်ချက်။ ကျေးရွာတစ်ရွာသို့ ပထမဆုံးမိတ်ဆက်ခရီး သွားရောက်သောအခါ လူထုစည်းရုံးရေးမှူးသည် ကျေးရွာ ခေါင်းဆောင်များအား ကျေးရွာအချက်အလက်များကို မေတ္တာရပ်ခံ၍ တောင်းခံရသည်။ ဤအချက်အလက်များကို စီမံကိန်း မိတ်ဆက်အစည်းဝေးမတိုင်မီတောင်းခံရမည်။ စီမံကိန်းမိတ်ဆက်အစည်းဝေးတွင် လူထုစည်းရုံးရေးမှူးသည် ဤအချက်အလက် များအား စစ်ဆေးပြီး မှန်ကန်အောင်ပြုလုပ်ရမည်။ ပြီးနောက်တွင် လူထုစည်းရုံးရေးမှူးမှ သတင်းအချက်အလက်ထံသို့ Tablets မှ တဆင့် ဖြည့်သွင်းရမည်။

ကျေးရွာအုပ်ချုပ်ရေးမှူး အမည် ဦးကျော်စွာ	ကျေးရွာအုပ်ချုပ်ရေးမှူး၏ ဖုန်းနံပါတ်	လူထုစည်းရုံးရေးမှူး၏ အမည် ဦးမျိုးမြင့်ဝင်း
ပြည်နယ်/တိုင်းဒေသကြီး မကွေးမြို့နယ်	ရေကုသိုလ်ရေး ကျေးရွာအုပ်စု	အခြေအနေ အခြေအနေ

က။ လူဦးရေ

လူမျိုးစု	အိမ်ထောင်စုအရေအတွက်	ကိုးကွယ်သည့်ဘာသာ	အိမ်ထောင်စုအရေအတွက်
လူမျိုးစု (၁) --- ဗမာ ---	၅၈	ဘာသာ (၁) --- ဗုဒ္ဓဘာသာ ---	၅၈
လူမျိုးစု (၂) --- မြန်မာ ---	၁	ဘာသာ (၂) -----	
လူမျိုးစု (၃) -----		ဘာသာ (၃) -----	
လူမျိုးစုရော -----		ဘာသာရော -----	
	အရေအတွက်		
မသန်စွမ်းသူများ	၅		
သက်ကြီးရွယ်အိုများ (၆၅ နှစ် နှင့် အထက်)	၂၅		
စစ်ဘေးရှောင်			

	အမျိုးသား (အရေအတွက်)	အမျိုးသမီး (အရေအတွက်)
လူဦးရေ		
လူမျိုးစု (၁) --- ဗမာ ---	၁၂၄	၁၂၉
လူမျိုးစု (၂) -----		
လူမျိုးစု (၃) -----		
အိမ်ထောင်ဦးစီး	၅၇	၁

(ခ) အခြေခံအဆောက်အအုံ အသုံးအဆောင်များ

စာသင်ကျောင်း	အမှတ် ခြံစံပါ	ကျန်းမာရေး	အမှတ် ခြံစံပါ	ဘာသာရေး အဆောက် အအုံများ	အမှတ် ခြံစံပါ
အထက်တန်းကျောင်း	<input type="checkbox"/>	ဆေးရုံ	<input type="checkbox"/>	စေတီ	<input checked="" type="checkbox"/>
အလယ်တန်းကျောင်း	<input checked="" type="checkbox"/>	ကျန်းမာရေးဌာန	<input type="checkbox"/>	ဘုန်းကြီးကျောင်း	<input checked="" type="checkbox"/>
မူလတန်းကျောင်း	<input type="checkbox"/>	ကျန်းမာရေးဌာနခွဲ	<input type="checkbox"/>	ဟိန္ဒူဘုရားကျောင်း	<input type="checkbox"/>
မူကြိုကျောင်း	<input type="checkbox"/>	ဆေးပေးခန်း	<input type="checkbox"/>	ခရစ်ယာန်ကျောင်း	<input type="checkbox"/>
အခြား	<input type="checkbox"/>	အခြား	<input type="checkbox"/>	ဗလီ	<input type="checkbox"/>
				အခြား	<input type="checkbox"/>
မှတ်ချက်		မှတ်ချက်		မှတ်ချက်	



(ဂ) ကျွမ်းကျင်သူများမှတ်တမ်း (ကျေးရွာတွင်နေထိုင်သော သို့မဟုတ် တခြားရွာမှလာရောက်သော ကျွမ်းကျင်သူများ)

(၁) စာသင်ကျောင်း			(၂) ကျန်းမာရေး			(၃) လက်မှုပညာရှင်		
	ရွာတွင်နေထိုင်သူ	အခြားရွာမှလာသူ		ရွာတွင်နေထိုင်သူ	အခြားရွာမှလာသူ		ရွာတွင်နေထိုင်သူ	အခြားရွာမှလာသူ
မူလတန်းပြဆရာ/မ	<input checked="" type="checkbox"/> ၁	<input checked="" type="checkbox"/> ၄	ဆရာဝန်	<input type="checkbox"/>	<input type="checkbox"/>	လက်သမား	<input checked="" type="checkbox"/> ၁၁	<input type="checkbox"/>
အထက်တန်းပြဆရာ/မ	<input type="checkbox"/>	<input type="checkbox"/>	လက်ထောက်ကျန်းမာရေးမှူး	<input type="checkbox"/>	<input type="checkbox"/>	ပန်းရံ	<input checked="" type="checkbox"/> ၁၁	<input type="checkbox"/>
အလယ်တန်းပြဆရာ/မ	<input checked="" type="checkbox"/> ၁	<input checked="" type="checkbox"/> ၃	အမျိုးသမီးကျန်းမာရေးဆရာမ	<input checked="" type="checkbox"/> ၁	<input type="checkbox"/>	လျှပ်စစ်ကျွမ်းကျင်၊ မီးသမား	<input type="checkbox"/>	<input type="checkbox"/>
မူကြိုဆရာ/မ	<input type="checkbox"/>	<input type="checkbox"/>	သားဖွားဆရာမ	<input type="checkbox"/>	<input type="checkbox"/>	ရေပိုက်သွယ်သူ	<input type="checkbox"/>	<input type="checkbox"/>
အခြား	<input type="checkbox"/>	<input type="checkbox"/>	ပြည်သူ့ကျန်းမာရေးလုပ်သား	<input checked="" type="checkbox"/> ၁	<input type="checkbox"/>	စက်ပြင်ဆရာ	<input type="checkbox"/>	<input type="checkbox"/>
မှတ်ချက်			မှတ်ချက်			မှတ်ချက်		

(ဃ) ကျေးရွာသို့ ရောက်ရှိနိုင်သည့် လမ်းအခြေအနေ / ကျေးရွာတစ်ရွာသည် ၎င်း၏ ကျေးရွာအုပ်စုနှင့် ဆက်သွယ်ထားသော လမ်းအခြေအနေ (အောက်ပါတို့ကိုပိုင်းပါ)

ကျောက်ကြမ်းလမ်း:                      ကတ္တရာလမ်း:                      ကွန်ကရစ်လမ်း:                      မော်တော်ဆိုင်ကယ်လမ်း:  
 ကျောက်ခင်းလမ်း:                      မြေသားလမ်း:                      လူသွားလမ်း:                      အခြား: \_\_\_\_\_

(င) ကျေးရွာဖွံ့ဖြိုးမှုစီမံချက်

- (၁) လူထုဗဟိုပြုစီမံကိန်းမစတင်မီ ဤကျေးရွာတွင်ကျေးရွာဖွံ့ဖြိုးမှု စီမံချက်ရှိခဲ့ပါသလား?
- (၂) ရှိခဲ့ပါလျှင် ဤစီမံချက်ကို မည်သည့် ခုနှစ်တွင်ပြင်ဆင်ခဲ့ပါသနည်း?
- (၃) ဤစီမံချက်ကို မြို့နယ်မှအတည်ပြုခဲ့ပါသလား?

ပိုင်းပါ  
 ရှိပါသည်/မရှိပါ/မသိပါ  
 Save this box (2011)  
 နှစ်-----/မသိပါ  
 ပြုခဲ့ပါသည်/မပြုခဲ့ပါ /မသိပါ

(စ) ခရီးအကွာအဝေး

- (၁) ဤကျေးရွာ၏ဗဟိုမှ ၎င်းကျေးရွာအုပ်စု၏ဗဟိုအထိ ခရီးမိုင်မည်မျှကွာဝေးသနည်း? မိုင်-----/မသိပါ
- (၂) ဤကျေးရွာမှ ၎င်းကျေးရွာအုပ်စုဗဟိုအထိ သွားလာရာတွင်ကြာမြင့်သည့်အချိန်။

ခြောက်သွေ့ရာသီတွင်ကြာချိန်----- ထော်လာရီ/မော်တော်ဆိုင်ကယ်/ခြေလျှင်/လား/မော်တော်ဘုတ်/  
 အခြား-----  
 မိုးရာသီတွင်ကြာချိန်----- ထော်လာရီ/မော်တော်ဆိုင်ကယ်/ခြေလျှင်/လား/မော်တော်ဘုတ်/  
 အခြား-----

(ဆ) ပတ်ဝန်းကျင်ဆိုင်ရာ သဘာဝဘေးအန္တရာယ်

ဤကျေးရွာတွင် ရေကြီးခြင်းကဲ့သို့ သဘာဝဘေးအန္တရာယ်ကျရောက်ဖူးခြင်း ရှိပါသလား။  
 မရှိပါ                       ရှိပါသည်                      ရှိလျှင်ဖော်ပြပါ ----- ၁၀၁၅ ဥပဒေတွင် ၆၇ ဖြစ်၍ လမ်းမြေများ ဖျက်စီးခဲ့ပါသည်။

(ဇ) ကျေးရွာတွင် ဖွဲ့စည်းထားသော အဖွဲ့အစည်းများ

လူထုဗဟိုပြုစီမံကိန်းမတိုင်မီ ဤကျေးရွာတွင် ကျေးရွာဖွံ့ဖြိုးရေးအတွက် အစိုးရ (သို့) ရွာသားများကိုယ်တိုင် (သို့) စီမံကိန်းတစ်ခုခုမှ ဖွဲ့စည်းထားသည့် အဖွဲ့အစည်းများရှိပါသလား။



လူထုဗဟိုပြု စီမံကိန်း

(၁) -----  
(၂) -----

ကျေးရွာခေါင်းဆောင်

အမည်

ကျော်စွာမိုးစိန် >

လက်မှတ်

နေ့စွဲ ၁၆ / ၁၂ / ၂၀၁၆

လူထုစည်းရုံးရေးမှူး

အမည် ဦးမျိုးမင်းဝင်း

လက်မှတ်

နေ့စွဲ ၁၆ / ၁၂ / ၂၀၁၆

၆

ပုံစံ စ-၂ - စီမံကိန်းစက်ဝန်းအချိန်ဇယား (PC 2)

လမ်းညွှန်ချက်သက်ဆိုင်ရာလူထုစည်းရုံးရေးမှူး/လက်ထောက်နည်းပညာနည်းပညာမှူးများမှ စီမံကိန်းစက်ဝန်းအဆင့်တစ်ခုစီ ပြီးစီးတိုင်ကျေးရွာနှင့် ကျေးရွာအုပ်စု အတွက် ဤပုံစံကိုဖြည့်သွင်းရမည်။

စည်းရုံးရေးမှူး/ဝန်ထမ်း အမည် ဦးကျော်ကျော်လှ

နေ့စွဲ 31.1.2016

စက်ဝန်းအားအမှတ်ဖြစ်ပါ  စက်ဝန်း(၁)  စက်ဝန်း(၂)  စက်ဝန်း(၃)

စက်ဝန်း(၄)

ပြည်နယ်/တိုင်း မကွေး မြို့နယ် အထွဋ်ကုမ္ပဏီ ကျေးရွာ ဒဂုံ

စီမံကိန်းဆောင်ရွက်မှုအဆင့်များ	နေ့စွဲ		အစည်းအဝေးတွင်တက်ရောက်သူအရေအတွက်			
	စတင်သည့်နေ့	ပြီးဆုံးသည့်နေ့	အမျိုးသားအရေအတွက်	အမျိုးသမီးအရေအတွက်	အိမ်ထောင်စုအရေအတွက်	လူမျိုးစုတက်ရောက်သူအရေအတွက်
၁. ကျေးရွာစီမံကိန်း မိတ်ဆက်အစည်းအဝေး	31.1.2016	31.1.2016	29	28	53	57 ချင်း
၂. ကျေးရွာဖွံ့ဖြိုးရေး စီမံချက်ရေးဆွဲခြင်းအစည်းအဝေး	1.2.2016	1.2.2016	33	21	54	54 ချင်း
၃. ကျေးရွာအုပ်စု လုပ်ငန်းဆုံးဖြတ်ချက်ချသည့်အစည်းအဝေး	3.2.2016	3.2.2016	14	11	25	25 ချင်း
၄. မြို့နယ်အဆင့်စီမံကိန်းရေးဆွဲရေးနှင့်အကောင်အထည်ဖော်ရေးကော်မတီ၏ စီမံကိန်းသုံးသပ်မှုအစည်းအဝေး	18.2.2016	18.2.2016	မလို	မလို	မလို	မလို
၅. မြို့နယ်စီမံကိန်းရေးဆွဲရေးနှင့်အကောင်အထည်ဖော်ရေးကော်မတီ၏ဆုံးဖြတ်မှုကို ရွာသို့အသိပေးအကြောင်းကြားသည့်အစည်းအဝေး	18.2.2016 20.3.2016	18.2.2016 20.3.2016	21	27	50	2 မဟာ
၆. စီမံကိန်းလုပ်ငန်းခွဲစီမံချက်ရေးဆွဲခြင်းအစည်းအဝေး	မလို	မလို	မလို	မလို	မလို	မလို
၆.၁။ စီမံကိန်းလုပ်ငန်း အကောင်အထည်ဖော်ရေးအစီအစဉ် ရေးဆွဲခြင်း	18.3.2016	18.3.2016	၇	၆	15	-
၆.၂။ ဝယ်ယူရေးအစီအစဉ် ရေးဆွဲခြင်း	18.3.2016	18.3.2016	၇	၆	15	-

၆.၃။ဘဏ္ဍာရေးကုန်ကျမှု လျာထားအစီအစဉ် ရေးဆွဲခြင်း	၁၈.၃.၂၀၁၆	၁၈.၃.၂၀၁၆	၇	၆	၁၅	-	-
၆.၄။ပြင်/ထိန်းအစီအစဉ် ရေးဆွဲခြင်း	၁၈.၃.၂၀၁၆	၁၈.၃.၂၀၁၆	၇	၆	၁၅	-	-
၇. စီမံကိန်းလုပ်ငန်းခွဲ တိုးတက်မှု စတင်ကြည့် လစဉ်အစည်းအဝေး	မလို	မလို	မလို	မလို	မလို		မလို
၇.၁။ အစည်းအဝေး ပထမအကြိမ်	၂၂.၅.၂၀၁၆	၂၂.၅.၂၀၁၆	၂၅	၂၀	၄၅	၂	၆၈၀
၇.၂။ အစည်းအဝေး ဒုတိယအကြိမ်	၃၀.၆.၂၀၁၆	၃၀.၆.၂၀၁၆	၇	၇	၁၄	-	-
၇.၃။ အစည်းအဝေး တတိယအကြိမ်							
၈. စီမံကိန်းလုပ်ငန်းခွဲ အပြီးသတ်စစ်ဆေးခြင်း အစည်းအဝေး	၂၅.၇.၂၀၁၆	၂၅.၇.၂၀၁၆	၇	၆	၁၃	-	-
၉. လူထုစစ်ဆေးပွဲအစည်းအဝေး	၂၇.၇.၂၀၁၆	၂၇.၇.၂၀၁၆	၄၁	၃၃	၅၇	၂	၆၈၀

ပုံစံ - ၈ - ၂ - စီမံကိန်းစက်ဝန်းအချိန်ဇယား (PC 2)

လမ်းညွှန်ချက်၊ သက်ဆိုင်ရာလူထုစည်းရုံးရေးမှူး/လက်ထောက်နည်းပညာမှူးများမှ စီမံကိန်းစက်ဝန်းအဆင့်တစ်ခုစီပြီးစီးတိုင်း ကျေးရွာနှင့် ကျေးရွာအုပ်စုအတွက် ဤပုံစံကို ဖြည့်သွင်းရမည်။

စည်းရုံးရေးမှူး/ဝန်ထမ်း အမည် ဦးမျိုးမြင့်စွန်း၊ ဝန်ထမ်းအမှတ် ၁၆ / ၁၂ / ၂၀၁၆ စက်ဝန်းအားအမှတ်ဖြစ်ပါ  စက်ဝန်း(၁)  စက်ဝန်း(၂)  စက်ဝန်း(၃)

နေ့စွဲ ၁၆ / ၁၂ / ၂၀၁၆

ပြည်နယ်/တိုင်း မန္တလေး မြို့နယ် စောကျသွား ကျေးရွာအုပ်စု အကျယ် ကျေးရွာ အကျယ်

စီမံကိန်းဆောင်ရွက်မှုအဆင့်များ	နေ့စွဲ		အစည်းအဝေးတွင်တက်ရောက်သူအရေအတွက်			
	စတင်သည့်နေ့	ပြီးဆုံးသည့်နေ့	အမျိုးသားအရေအတွက်	အမျိုးသမီးအရေအတွက်	အိမ်ထောင်စုအရေအတွက်	လူမျိုးစုအမည်
၁။ ကျေးရွာစီမံကိန်း မိတ်ဆက်အစည်းအဝေး	၁၆ / ၁၂ / ၂၀၁၆	၁၆ / ၁၂ / ၂၀၁၆	၂၆	၃၁	၅၇	ချင်း
၂။ ကျေးရွာဖွံ့ဖြိုးရေး စီမံချက်ရေးဆွဲခြင်းအစည်းအဝေး	၁၆ / ၁၂ / ၂၀၁၆	၁၆ / ၁၂ / ၂၀၁၆	၂၆	၃၁	၅၇	ချင်း
၃။ ကျေးရွာအုပ်စု လုပ်ငန်းဆုံးဖြတ်ချက်ချသည့်အစည်းအဝေး	၁၇ / ၁၂ / ၂၀၁၆	၁၇ / ၁၂ / ၂၀၁၆	၁၁	၁၀	၂၁	ချင်း
၄။ မြို့နယ်အဆင့် စီမံကိန်းရေးဆွဲရေးနှင့် အကောင်အထည်ဖော်ရေးကော်မတီ၏ စီမံကိန်း သုံးသပ်မှုအစည်းအဝေး			မလို	မလို	မလို	မလို
၅။ မြို့နယ် စီမံကိန်းရေးဆွဲရေးနှင့် အကောင်အထည်ဖော်ရေးကော်မတီ၏ဆုံးဖြတ်မှုကို ရွာသို့ အသိပေးအချက်အလက်ပေးသည့် အစည်းအဝေး						
၆။ စီမံကိန်းလုပ်ငန်းခွဲစီမံချက်ရေးဆွဲခြင်းအစည်းအဝေး						
၇။ စီမံကိန်းလုပ်ငန်း အကောင်အထည်ဖော်						

ပုံစံ ၈-၃ ကျေးရွာဖွံ့ဖြိုးရေး ဦးစားပေးအစီအစဉ် (Form PC 3)

၉

လမ်းညွှန်ချက်/အဆင့်(၃)ကျေးရွာဖွံ့ဖြိုးရေးအစီအစဉ်အပေးပြီးဆုံးသောအခါ ကျေးရွာစီမံကိန်းအထောက်အကူပြုကော်မတီသည် လူထုစည်းရုံးရေးမှူးအကူအညီဖြင့် ဤပုံစံကိုပြည့်စုံအောင် ဖြည့်သွင်းရမည်။ အားလုံးသောအခက်အခဲအတားအဆီးများ၊ ဖွံ့ဖြိုးမှုဦးစားပေးအစီအစဉ်များလူထုဗဟိုပြုစီမံကိန်း၏ ရန်ပုံငွေအရင်းအမြစ်နှင့် မသက်ဆိုင်သည့် လုပ်ငန်းများအားလုံးကိုဖော်ပြရမည်။

လူထုစည်းရုံးရေးမှူး/ဝန်ထမ်း အမည် ဦးကျော်ကျော်ဇော်

နေ့စွဲ ၅.1.2016 စက်ဝန်းအား အမှတ်ခြစ်ပါ (✓) □ စက်ဝန်း(၁)  စက်ဝန်း(၂) □ စက်ဝန်း(၃) □ စက်ဝန်း(၄)

ပြည်နယ်/တိုင်း ဗမာ့ မြို့နယ်အားလျှော့ကျ ကျေးရွာအုပ်စု နာခါ ကျေးရွာ နာခါ

က. အခက်အခဲအတားအဆီးများအားဆွေးနွေးခြင်း - ယခုလက်ရှိအခြေအနေတွင်ဤကျေးရွာဖွံ့ဖြိုးတိုးတက်ရေးအတွက် အဓိကအခက်အခဲအတားအဆီးများသည် မည်သည်များဖြစ်ပါသနည်း(အမျိုးသား/သမီး အနည်းဆုံးအခက်အခဲ ၅ ခုစီဖော်ပြပါ)

အမျိုးသား အဖွဲ့မှတင်ပြသောအခက်အခဲအတားအဆီးများ		အမျိုးသမီး အဖွဲ့မှတင်ပြသောအခက်အခဲအတားအဆီးများ	
၁	ကျောင်းသားများ စာသင်ရန်ကျောင်းဆောင် မလုံလောက်	၁	နာမည်တန်ဆောင် ပျက်စီး ဖြစ်ပျက်သားများ စာသင်ရန် မသက်ဆိုင်
၂	ကျောင်းသားများ စာစာပေ ရှိနှင့် ဆည်းပူးလျက် ရှိ	၂	ညီနောင် အဖွဲ့အစည်း တွင် နေထိုင်ခြင်း
၃	ဗဟုသုတရှာဖွေ နည်းလမ်း မရှိခြင်း	၃	ဗဟုသုတရှာဖွေ နည်းလမ်း မရှိခြင်း
၄	ရွာလမ်းများ ဖွံ့ဖြိုးမှု မရှိခြင်း	၄	လမ်းများ ဖွံ့ဖြိုးမှု မရှိခြင်း၊ ဆည်းပူးခြင်း၊ သွားလာရန် မဖြစ်
၅	ကျောင်းသားများ နာမည်ကျကျ ဖွဲ့စည်းပေးခြင်း	၅	ဖွဲ့စည်းပေးခြင်း နာခါ- မင်းတင်ကျွန်း ကျေးရွာ သွားလာရန် မဖြစ်

၆. ဣန္ဒာဝေအေးကန် ကန်စီမံကိန်း မရှိခြင်း

ခ. မျှော်မှန်းခြင်း- ဤကျေးရွာဖွံ့ဖြိုးတိုးတက်ရေးအတွက် နောင်လာမည့် ( ၅ ) နှစ်အားရည်ရွယ်၍ ဆောင်ရွက်ရန်အတွက် မည်သည့်အရာများသည် အဓိကမျှော်မှန်းချက်ဖြစ်သနည်း။

အမျိုးသားအဖွဲ့မှတင်ပြသောမျှော်မှန်းချက်များ		အမျိုးသမီးအဖွဲ့မှတင်ပြသောမျှော်မှန်းချက်များ	
၁	ကျောင်းသားများ နာမည်ကျကျ စာသင်ရန် ချစ်ပါသည်	၁	ကျောင်းသားများ စာသင်ရန် ချစ်ပါသည်
၂	ကျောင်းသားများ စာစာပေ ရှိနှင့် ဆည်းပူးလျက် ရှိ	၂	ညီနောင် အဖွဲ့အစည်း တွင် နေထိုင်ခြင်း
၃	ဗဟုသုတရှာဖွေ နည်းလမ်း မရှိခြင်း	၃	ဗဟုသုတရှာဖွေ နည်းလမ်း မရှိခြင်း
၄	ရွာလမ်းများ ဖွံ့ဖြိုးမှု မရှိခြင်း	၄	လမ်းများ ဖွံ့ဖြိုးမှု မရှိခြင်း
၅	ကျောင်းသားများ နာမည်ကျကျ ဖွဲ့စည်းပေးခြင်း	၅	ဖွဲ့စည်းပေးခြင်း နာခါ- မင်းတင်ကျွန်း ကျေးရွာ သွားလာရန် မဖြစ်

၆. ဣန္ဒာဝေအေးကန် စီမံကိန်း မရှိခြင်း

ဂ. ဤကျေးရွာ၏ လာမည့် ( ၃ ) နှစ်အတွက် ဦးစားပေး ဖွံ့ဖြိုးတိုးတက်မှု လုပ်ငန်း အစီအစဉ်များအားဖော်ပြပါ။ (လူထုဗဟိုပြုစီမံကိန်း ရန်ပုံငွေအတွက် အဆိုပြုသော အစီအစဉ်များကိုဦးစားပေး အဆင့်အလိုက်ဖော်ပြပြီး ကျန် လူထုဗဟိုပြု စီမံကိန်း ရန်ပုံငွေအရင်းအမြစ်နှင့် မပတ်သက်သည့်အစီအစဉ်များလည်းဖော်ပြရန်ဖြစ်သည် )

ကျေးရွာအတွက်ဦးစားပေးဖွံ့ဖြိုးတိုးတက်မှု လုပ်ငန်းစဉ်များ	အဆိုပြုသူ (အမျိုးသားများ/ အမျိုးသမီးများ/ အမျိုးသား+အမျိုးသမီး)	လူထုဗဟိုပြုစီမံကိန်းအတွက်အဆိုပြုသည် (ဦးစားပေးအဆင့်အလိုက်ဖော်ပြပါ)	ခန့်မှန်း ကုန်ကျစရိတ်	အကျိုးခံစားခွင့်ရှိသူ ခန့်မှန်းခြေအတွက်
၁	နာမည်တန်ဆောင် ပျက်စီးခြင်း	၁	၁၈၀၀၀	၁၀၅၅
၂	ညီနောင် အဖွဲ့အစည်း တွင် နေထိုင်ခြင်း	၂	၅၅၀၀	၂၅၀၅

၃	ကျောင်းသားအဟောရအောင်	က	၃	✓	၄၀၀၀	၁၀၅၅
၄	ဥပဒေရေးရာ ဖွဲ့စည်းခြင်း	က	၄	✓	၄၀၀၀	၁၅၀၅
၅	ဥပဒေရေးရာ သင်တန်းများ ဖွဲ့စည်းခြင်း	က+မ	၅	✓	၁၀၀၀	၁၅၀၅
၆	အခြားအဖွဲ့အစည်းများ ဖွဲ့စည်းခြင်း	က+မ	၆	✓	၅၀၀၀	၁၅၀၅
၇	အခြားအဖွဲ့အစည်းများ ဖွဲ့စည်းခြင်း	မ	၇	✓	၁၀၀၀	၄၅၀၅

ဥက္ကဋ္ဌ၊ ကျေးရွာစီမံကိန်းအထောက်အကူပြုကော်မတီမှအတည်ပြုသည်။

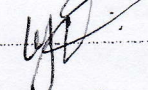
အမည် ဦး ဗုတ်ကြီး လက်မှတ်  နေ့စွဲ ၃၁.၁.၂၀၁၆

ဒေါ်တင်မိုးခိုင်  ၃၁.၁.၂၀၁၆

ပုံစံ - ၈ - ၃ ကျေးရွာဖွံ့ဖြိုးရေး ဦးစားပေးအစီအစဉ် (Form PC 3)

လမ်းညွှန်ချက်၊ အဆင့်(၃) ကျေးရွာဖွံ့ဖြိုးရေးမှန်းချက်အစည်းအဝေး ပြီးဆုံးသောအခါ ကျေးရွာစီမံကိန်း အထောက်အကူပြု ကော်မတီသည် လူထုစည်းရုံးရေးမှူးအကူအညီဖြင့် ဤပုံစံကိုပြည့်စုံအောင် ဖြည့်သွင်းရမည်။

လူထုစည်းရုံးရေးမှူး/ဝန်ထမ်း အမည် ဦးမျိုးမြင့်ဝင်း၊ ဇနီးမျိုးချစ်ခင်  
 နေ့စွဲ ၁၆/၀၂/၂၀၁၆ စက်ဝန်းအား အမှတ်ခြစ်ပါ (✓) ။ စက်ဝန်း(၁) ။ စက်ဝန်း(၂) ✓ စက်ဝန်း(၃) ။ စက်ဝန်း(၄)

ပြည်နယ်/တိုင်း မကွေး၊ ကော့ကုတ်မြို့နယ်၊ ကျေးရွာအုပ်စု ကပေါ၊ ကျေးရွာ အပေါ  
 က။ အခက်အခဲအတားအဆီးများအားဆွေးနွေးခြင်း - ယခုလက်ရှိအခြေအနေတွင် ဤကျေးရွာဖွံ့ဖြိုးတိုးတက်ရေးအတွက် အဓိက အခက်အခဲအတားအဆီးများသည် မည်သည်များဖြစ်ပါသနည်း။ (အမျိုးသား/သမီး အနည်းဆုံးအခက်အခဲ ၅ ခုစီဖော်ပြပါ)

အမျိုးသား အဖွဲ့မှ တင်ပြသောအခက်အခဲအတားအဆီးများ	အမျိုးသမီး အဖွဲ့မှတင်ပြသောအခက်အခဲအတားအဆီးများ
၁ မိုးတွင်းကာလတွင် မျိုးချောင်းခြားချိ အားသာမှု မရှိခြင်း	၁ မိုးတွင်းကာလတွင် မျိုးချောင်းခြားချိ အားသာမှု မရှိခြင်း
၂ ရေကူးအားများ ၁၅(၄)၁၅-၅၅ နေရာများ မရှိခြင်း	၂ မောင်ကျသွင်း ဂျင်သစ်ခြင်း
၃ နေရာများ သားများ သွားကူးရေကူးအား မရှိခြင်း	၃ ကျွန်းမာရေ စောင့်ရှောက်မှု အလှူငွေ ကွပ်ကဲခြင်း
၄ မောင်ကျသွင်း ဂျင်သစ်ခြင်း	၄ ရွာတွင်းလမ်း သွားလာရေး ခက်ခဲခြင်း
၅ ရွာချင်းဆက်သွယ် သွားလာရေး ခက်ခဲခြင်း	၅ ကစားများ ညအခါ စာကြည့် ဂျင်သစ်ခြင်း
၆ ကျွန်းမာရေ အခက်အခဲ ရှိခြင်း	၆ စာသင်ကျောင်း သို့မဟုတ် မြို့မရှိခြင်း

ခ။ မျှော်မှန်းခြင်း - နောင်လာမည့် ( ၅ ) နှစ် အတွင်း ကျေးရွာဖွံ့ဖြိုးရေး မျှော်မှန်းလျာထားချက်များအား တင်ပြပါ။

အမျိုးသားအဖွဲ့မှ တင်ပြသောမျှော်မှန်းချက်များ	အမျိုးသမီးအဖွဲ့မှ တင်ပြသောမျှော်မှန်းချက်များ
၁ မိုးတွင်းကာလတွင် မျိုးချောင်းပျက်စီးမှု ရှောင်ရှားနိုင်ရန်	၁ မိုးတွင်းကာလတွင် မျိုးချောင်းဖြတ်ကုတ်ပျက်စီးမှု ရှောင်ရှားရန်
၂ ရေကူး အခက်အခဲ ရှိရန်	၂ မောင်ကျသွင်း ဂျင် သွယ်ကူရေး
၃ နေရာများ သားများ ရေကူးအခက်အခဲ ရှိရန်	၃ ကျွန်းမာရေ စောင့်ရှောက်မှု အလှူငွေ ရှာဖွေရန်
၄ မောင်ကျသွင်း ဂျင် သွယ်ကူရန်	၄ ရွာတွင်းလမ်း သွားလာရေး အခက်အခဲ ရှိရန်
၅ ရွာချင်းဆက်သွယ် သွားလာရေး ပျက်စီးမှု ရှိရန်	၅ ကစားများ စာကြည့် ဂျင်သစ် စာပေ ရေကူး ရှိရန်

၆။ လူထုစီမံကိန်း၏ လာမည့် ( ၃ ) နှစ်အတွက် အကျိုးဝင်သော ဦးစားပေး ဖွံ့ဖြိုးတိုးတက်မှု လုပ်ငန်း အစီအစဉ်များအားဖော်ပြပါ။

အဆင့်	ကျေးရွာအတွက် ဦးစားပေး ဖွံ့ဖြိုးတိုးတက်မှု လုပ်ငန်းစဉ်များ	အဆိုပြုသူ (အမျိုးသားများ/ အမျိုးသမီးများ/အမျိုးသား + အမျိုးသမီး)	ခန့်မှန်းကုန်ကျ စရိတ်	အကျိုးခံစားခွင့်ရှိသူ ခန့်မှန်းခြေ အရေအတွက်
၁	မျိုးကူး ဖြိုးတံကာ	အမျိုးသား + အမျိုးသမီး	၂၃၀ သိန်း	၂၅၃
၂	ရေကူး အခက်အခဲ ရှောင်ရှားရန်	အမျိုးသားများ	၂၅ သိန်း	၁၀၀
၃	နေရာများ အခက်အခဲ ရှောင်ရှားရန်	အမျိုးသားများ	၁၈၀ သိန်း	၃၅
၄	စာသင်ကျောင်း ဖွင့်လှစ်ရန်	အမျိုးသမီးများ	၆၀ သိန်း	၁၀၀
၅	ရွာတွင်းလမ်း သွားလာရေး ခက်ခဲခြင်း	အမျိုးသမီးများ	၇၀ သိန်း	၂၅၃
၆	အိုးကူးလမ်း ဖြိုး	အမျိုးသမီးများ	၁၆၀ သိန်း	၂၅၃



ဃ။ လူထုစီမံကိန်း၏ လာမည့် ( ၃ ) နှစ်အတွက်အကျိုးမဝင်သော ဦးစားပေး ဖွံ့ဖြိုးတိုးတက်မှု လုပ်ငန်း အစီအစဉ်များအားဖော်ပြပါ။

အဆင့်	ကျေးရွာအတွက် ဦးစားပေး ဖွံ့ဖြိုးတိုးတက်မှု လုပ်ငန်းစဉ်များ	အဆိုပြုသူ (အမျိုးသားများ/ အမျိုးသမီးများ/အမျိုးသား + အမျိုးသမီး)	အခန်းကဏ္ဍ
၀	ယာဉ်ရွာညွှင်းခြောက်	အမျိုးသား + အမျိုးသမီး	
၂	ဆေးရောဂါ ဖြန့်ချိမှု	အမျိုးသား + အမျိုးသမီး	
၃	ရွာချွေးဆက်သွယ်ရေးခြောက်	အမျိုးသားများ	
၄	စိုက်ပျိုးရေး သင်တန်း	အမျိုးသား + အမျိုးသမီး	
၅	မြေစိုက်ရေး စီမံကိန်း	အမျိုးသား + အမျိုးသမီး	

ဥက္ကဋ္ဌ ၊ ကျေးရွာစီမံကိန်းအထောက်အကူပြုကော်မတီမှ အတည်ပြုသည်။

အမည် ဦးစွာဦး/ဒေါ်ကလေးခိုင် လက်မှတ်  နေ့စွဲ ၁၆ / ၁၂ / ၂၀၁၆

ပုံစံ PC-၄ ကျေးရွာအုပ်စုစီမံကိန်းလုပ်ငန်းခွဲရွေးချယ်ခြင်းပုံစံ

လမ်းညွှန်ချက်။ ကျေးရွာအုပ်စုစီမံချက်ရေးဆွဲသည့်အစည်းအဝေးတွင် ဤပုံစံအားလူထုစည်းရုံးရေးမှူး / လက်ထောက်နည်းပညာမှူးတို့၏ အကူအညီဖြင့်ပြည့်စုံစွာဖြည့်သွင်းရမည်။ ဤပုံစံအားပြည့်စုံစွာဖြည့်သွင်းပြီးပါကကျေးရွာအုပ်စုဖွံ့ဖြိုးတိုးတက်ရေးစီမံချက်တွင်နောက်ဆက်တွဲအဖြစ်တွဲထားရမည်။ CF ၄ အချက်အလက်များကို MIS သို့ ထည့်သွင်းရမည်။

ကျေးရွာစည်းရုံးရေးမှူး/ဝန်ထမ်းအမည် ဦးကျော်ကျော်စွာ

နေ့စွဲ 3.2.2016

ပြည်နယ်/တိုင်း မကွေး မြို့နယ် ဓမ္မစုရွာ

စက်ဝန်းအားအမှတ်ဖြစ်ပေးပါ (✓) စက်ဝန်း(၁) စက်ဝန်း(၂) စက်ဝန်း(၃) စက်ဝန်း(၄) စက်ဝန်း(၅)

ကျေးရွာအုပ်စု ၈၁၀၅

ကျေးရွာအမည်	ဆောင်ရွက်မည့် လုပ်ငန်းများ	အတိုင်းအတာ	ခန့်မှန်း တိုက်ရိုက်အကျိုး ခံစားခွင့်ရှိသူများ	အဆိုပြုတင်ပြသူ	ခန့်မှန်းကုန်ကျစရိတ်			စုစုပေါင်း
					စီမံကိန်းမှ ထည့်ဝင်မှု	ကျေးရွာမှ ထည့်ဝင်မှု	အခြားထည့်ဝင်မှု (ဖော်ပြပါ)	
အလယ်	စားရုံကျောင်း အောက်လှည့်ခြင်း	30' x 120' x 12'	105	အမျိုးသား အမျိုးသမီး အမျိုးသားနှင့် အမျိုးသမီး	180 သိန်း	20 သိန်း	-	200 သိန်း
				အမျိုးသား အမျိုးသမီး အမျိုးသားနှင့် အမျိုးသမီး				
				အမျိုးသား အမျိုးသမီး အမျိုးသားနှင့် အမျိုးသမီး				
				အမျိုးသား အမျိုးသမီး အမျိုးသားနှင့် အမျိုးသမီး				

				<input type="checkbox"/> အမျိုးသား <input type="checkbox"/> အမျိုးသမီး <input type="checkbox"/> အမျိုးသားနှင့် အမျိုးသမီး				
--	--	--	--	--	--	--	--	--

ရာထူး ကျေးရွာအုပ်စု စီ/ထောက်ကော်မတီ ဥက္ကဋ္ဌ

အမည် ဦးဗွတ်ကြီး

ဒေါ်စာမိုးစိန်

လက်မှတ်

ရက်စွဲ

၁-၉-၂၀၁၆

လူထုဝဟိုပြုစီမံကိန်း၊ စေတုတ္တရာမြို့နယ်

အစည်းအဝေးမှတ်တမ်း

အစည်းအဝေး၏ ရည်ရွယ်ချက်	ကျေးလူ ဖွံ့ဖြိုးရေး ကော်မတီအဖွဲ့ နှင့် ရေအသောက်အဖွဲ့တို့၏ ဆွေးနွေးညှိနှိုင်းရေး		
ကျေးရွာအမည် / ကျေးရွာအုပ်စုအမည်	အလံ		
နေရာ။	ဦးလှိုင်လမ်းအောက်	နေ့စွဲ။	၇.၂.၂၀၁၆
တက်ရောက်သူဦးရေ။ ကျား ( ၂၃ ) ဦး မ ( ၂၇ ) ဦး ပေါင်း ( ၅၀ ) ဦး	အချိန်။ ၀၈:၀၀ AM ၊ ၀၄:၀၀ PM		

အစည်းအဝေးအစီအစဉ်များ

- (၁) မိမိတို့၏ လုပ်ငန်းစဉ်များကို ဆန်းစစ်ကြည့်ရှုခြင်း။
- (၂) ရေအသောက်အဖွဲ့နှင့် ကျေးလူဖွံ့ဖြိုးရေး ကော်မတီအဖွဲ့တို့၏ လုပ်ငန်းစဉ်များ ဆွေးနွေးခြင်း။
- (၃) ရေအသောက်အဖွဲ့၏ လုပ်ငန်းစဉ်များ၊ စီမံခန့်ခွဲမှုများ၊ စာရင်းအကျမ်းအရေးအသားများ စစ်ဆေးခြင်း။
- (၄) အခြားသော အရေးကြီးမှုများ ဆွေးနွေးခြင်း။
- (၅) အခြားအရေးကြီးမှုများ ဆွေးနွေးခြင်း။
- (၆) အစည်းအဝေး၏ အကျဉ်းချုပ်အစီအစဉ်များ ဆွေးနွေးပြီးနောက် အစည်းအဝေးကို ရေအသောက်အဖွဲ့ကို ချုပ်ဆိုခြင်း။

ဆွေးနွေးချက်များ

.....

..... အစည်းအဝေး၏ နေရာအခြေအနေအထား ကောင်းမွန်စေရန်အတွက် ရေအသောက်အဖွဲ့နှင့် ကျေးလူဖွံ့ဖြိုးရေး ကော်မတီအဖွဲ့တို့၏ လုပ်ငန်းစဉ်များ ဆွေးနွေးခဲ့ပြီး ရေအသောက်အဖွဲ့၏ လုပ်ငန်းစဉ်များ၊ စီမံခန့်ခွဲမှုများ၊ စာရင်းအကျမ်းအရေးအသားများ စစ်ဆေးခြင်းနှင့် အခြားအရေးကြီးမှုများ ဆွေးနွေးခဲ့ခြင်းဖြစ်ပါသည်။

..... ရေအသောက်အဖွဲ့၏ လုပ်ငန်းစဉ်များ၊ စီမံခန့်ခွဲမှုများ၊ စာရင်းအကျမ်းအရေးအသားများ စစ်ဆေးခြင်းနှင့် အခြားအရေးကြီးမှုများ ဆွေးနွေးခဲ့ခြင်းဖြစ်ပါသည်။

..... ရေအသောက်အဖွဲ့၏ လုပ်ငန်းစဉ်များ၊ စီမံခန့်ခွဲမှုများ၊ စာရင်းအကျမ်းအရေးအသားများ စစ်ဆေးခြင်းနှင့် အခြားအရေးကြီးမှုများ ဆွေးနွေးခဲ့ခြင်းဖြစ်ပါသည်။

..... ရေအသောက်အဖွဲ့၏ လုပ်ငန်းစဉ်များ၊ စီမံခန့်ခွဲမှုများ၊ စာရင်းအကျမ်းအရေးအသားများ စစ်ဆေးခြင်းနှင့် အခြားအရေးကြီးမှုများ ဆွေးနွေးခဲ့ခြင်းဖြစ်ပါသည်။



အစည်းအဝေးဆုံးဖြတ်ချက်များ

ကျွန်ုပ်တို့၏ အစည်းအဝေးများ ဖွဲ့စည်းပုံ ဖြစ်ပေါ်စေရန်

ကျေးဇူးတင်စွာ ကျေးဇူးတင် ပေးအပ်ခြင်း - ဦးမြတ်ဦး၊ ဒေါ်အောင်မိုးခိုင်

ပတ်ဝန်းကျင်ဆိုင်ရာ ကျွန်ုပ်တို့၏ အစည်းအဝေး - ဦးမြတ်ဦး (ဥက္ကဋ္ဌ)၊ ဒေါ်အောင်မိုးခိုင် (အထွေထွေအဖွဲ့)၊ ဦးမြတ်ဦး (အဖွဲ့ဝင်)

အစည်းအဝေး - ဦးမြတ်ဦး၊ ဒေါ်အောင်မိုးခိုင်

အဖွဲ့ဝင်များ - ဦးမြတ်ဦး၊ ဒေါ်အောင်မိုးခိုင် - ၁၊ ဒေါ်အောင်မိုးခိုင်

အဖွဲ့ဝင်များ - ဦးမြတ်ဦး၊ ဒေါ်အောင်မိုးခိုင်

အဖွဲ့ဝင်များ - ဦးမြတ်ဦး

အဖွဲ့ဝင်များ - ဦးမြတ်ဦး

နှိစားပေးလုပ်ငန်းခွဲများနှင့် ခန့်မှန်းလျှပ်စီးစွမ်းအင်

၁. စာရင်းကျမ်းစာအုပ်လုပ်ငန်း - ၂၀၀ ဘီအီး

၂. ဆိုလာမီး - ၁၀၀ ဘီအီး

၃. ကျွမ်းကျင်သော အင်ဂျင်နီယာ - ၇၀ ဘီအီး

၄. ချုပ်စောင့်ကြည့်ရှုထောက်ခံရေး - ၄၀ ဘီအီး

၅. ဂွာတွင်းလမ်းဘဲ/ ကျောက်ခင်းရေး - ၅၀ ဘီအီး

၆. အကြံပေးတိုက် - ၇၀ ဘီအီး

၇. အပေါ်-မင်းတစ်ကျင်းကြီးတံတား - ၂၀၀ ဘီအီး

၈. အပေါ်-လှီးကြီး ဂွာတွင်းဘက်လမ်း - ၇၀ ဘီအီး

နောက်လမည့်အစည်းအဝေးပြုလုပ်မည့်

(နေ့ရက်/ အချိန် / နေရာ) ။ ၂-၂-၂၀၁၆ / ၀၉:၀၀ AM - ၀၄:၃၀ PM / ဂွာလယ်ခွက်ချုပ်စောင့်

အစည်းအဝေးမှတ်တမ်းတင်သူ

လက်မှတ် 

အမည် ..... ဦးကျော်ကျော်လွှ်

ရာထူး ..... လူထုစွန့်စားရေးဦးစီးဌာန

လူထုတိုက်ပြစ်မိကိန်းစေတုတ္တရာမြို့နယ်

အစည်းအဝေးမှတ်တမ်း

အစည်းအဝေး၏ ရည်ရွယ်ချက်	ဒုတိယနှစ် စီမံကိန်း ဖိတ်ဆက်ခြင်းနှင့် ကျေးရွာ စေတနာ့ဝန်ထမ်း (၂) ဦး ရွေးချယ်ခြင်း		
ကျေးရွာအမည်/ ကျေးရွာအုပ်စုအမည်	အပေါ		
နေရာ။ ရွာနယ်နယ်	နေ့စွဲ။	၂၀၁၆ ခုနှစ်၊ ၁၀ မေလ	
တက်ရောက်သူဦးရေ။ ကျား (၂၅) ဦး မ (၃၈) ဦး ပေါင်း (၆၃) ဦး	အချိန်။	AM ၈:၀၀ TO ၀၄:၀၀ PM	

အစည်းအဝေးအစီအစဉ်များ

- (၁) ဒုတိယနှစ် စီမံကိန်း ဖိတ်ဆက်ခြင်း
- (၂) စေတနာ့ဝန်ထမ်း (၂) ဦး ရွေးချယ်ခြင်း
- (၃) လူနေမှု အရင်းအမြစ်ဖြည့်စွက်ရေးအဖွဲ့အစည်း၊ ဆရာမအဖွဲ့အစည်းနှင့် အခြားအဖွဲ့အစည်းများ
- (၄) ပင့်လှူအိမ် ဖွဲ့စည်းခြင်း
- (၅) ကျေးရွာ၊ ရွာနယ်၊ ရွာအုပ်စု အဖွဲ့အစည်းများ ရေးဆွဲခြင်း
- (၆) ကျေးရွာ အဖွဲ့အစည်းဆိုင်ရာ ဖိတ်ဆက်ခြင်းနှင့် ရာစီအဖွဲ့အစည်း ဖွဲ့စည်းရေးဆွဲခြင်းနှင့်

ဆွေးနွေးချက်များ

ဒုတိယနှစ် ပထမရပ်စဲအစည်းဝေး စတင်ချုပ်ကိုင် လက်ထောက်အဖွဲ့အစည်းများ  
 ဒေါ်မြိုးချစ်နှင့် မှ စီမံကိန်း ဖိတ်ဆက်ခြင်းနှင့် စီမံကိန်း ရည်ရွယ်ချက် လို ရှင်းလင်း ဖြေကြားကာ  
 ပထမရပ်စဲ အစည်းဝေးအဖွဲ့အစည်း ဖွဲ့စည်းပေးပါသည်။ ဆက်လက်၍ စေတနာ့ဝန်ထမ်း ရွေး  
 ချယ်ရမည့် အစည်းဝေးကို ရှင်းလင်း၍ စေတနာ့ဝန်ထမ်း ရည်ရွယ်ချက်များကို ရှင်းလင်း



က စေတနာ့တုံ့ထမ်း(၂)ဦး၏ ကာဝန်ထွန်းများကို ဂြင်းယင်းဖော်ပြပါသည်။ ကျေးဇူး  
ယူထုမှ စေတနာ့တုံ့ထမ်း(ကျား) ဦးဆန်းဝင်းမြိုင် ကို ရွေးချယ်၍ (မ) ခေါ်ကြည့်ဝင်း  
တို့ကို ကျေးဇူးယူထု နားလုံးမှ ရွေးချယ်၍ ရင်းတို့ (၂)ဦးမှ ဖယ်၍ စိတ်ပါဝင်စားသူ  
များ ဖြစ်ကြပါသည်။ စေတနာ့တုံ့ထမ်း ရွေးချယ်ပြီးနောက် ယူဇာမှ စားဝတ်ဖြတ်ဖြေပုံကို  
ရေးဆွဲ၍ ဂုဏ်ထူးဆောင်ကို ဂြင်းယင်းပါသည်။

ထို့နောက် ကျေးဇူးယူထုနားလုံး စိုင်းဖွဲ့၍ ဖြေဖော်ပြပေး၍ ကျေးဇူးဖြေပုံကို  
ရေးဆွဲပုံကို ပြန်လည်ပြောပြပါသည်။ ဖြေပုံရေးဆွဲပြီးနောက် ဥက္ကဋ္ဌအဖြစ် ဝဗ္ဗကဆင့်ကို စိုင်းဖွဲ့  
သတ်မှတ်ကြပါသည်။ ဥက္ကဋ္ဌအဖြစ် ဝဗ္ဗကဆင့် သတ်မှတ်ရာတွင် ကျေးဇူးယူထုကိုယ်တိုင် သတ်မှတ်ကာ  
နဆင်ဖြေဖော် ဖိစားမှုများ၏ ရန်ကင်းစွာ ပျဉ်းမား၊ ယုတ်ကမ်း၊ ဘွတ်မိုး များ ဖြစ်ပါသည်။  
ထိုဖိစားမှုများ၏ ပိုင်ဆိုင်မှုများ နားဖြင့် ဘုရား၊ ဝါဒီ၊ ဆိုင်ကယ်၊ နတ်ချုပ်စက်၊ လယ်(၁)ဇက  
ရွာ(၁၀)ဇကင် နွား(၆)ဇကင် ခန့်ရှိသည်ဟု ပျဉ်းမား သတ်မှတ်ကာ ဖြစ်ပွားပျက်စီးမှုဖြင့် (၂၅) ဘိန်း  
လုပ်ခန့်ရှိ၍ ဖြစ်ပွားပျက်စီးမှုဖြင့် ယုတ်ကမ်းရှိသည်ဟု သတ်မှတ်ပါသည်။ လယ်ကလေး ဖိစားမှုများ မှာ  
ပျဉ်းမား၊ ဝါဒီက၊ ဘွတ်မိုး ရန်ကင်း များဖြင့် ရေထိုင်ကြပြီး ဆိုင်ကယ်၊ နတ်ချုပ်စက်၊ ရေဒီယို၊ လယ်(၁)ဇက  
ခန့်ရှိ နွား (၅)ဇကင် ခန့်ရှိသည်ဟု သတ်မှတ်ကာ ဖြစ်ပွားပျက်စီးမှုဖြင့် (၅) ဘိန်းလုပ်ခန့် ရှိ၍  
(၈)လခန့် ယုတ်ကမ်းရှိသည်ဟု သတ်မှတ်ပါသည်။ ဘာသာ ဖိစားမှုများ မှာ ဘုရားပျဉ်းမား၊ ဝါဒီကလေးနှင့်  
ရေထိုင်ကြပြီး ရေဒီယိုနှင့် လယ်(၁)ဇကင်ခန့် ပျဉ်းမား ပိုင်ဆိုင်ကြသည်ဟု သတ်မှတ်ကာ ဖြစ်ပွား  
ပျက်စီးမှုဖြင့် (၁၀) ဘိန်းလုပ်ခန့်ရှိ၍ (၄)လခန့် ယုတ်ကမ်းရှိသည်ဟု သတ်မှတ်ပါသည်။

ထို့နောက် ဆက်လက်၍ ကျေးဇူးကို ခိုင်ခံ့ဖိစားမှုများ သတ်မှတ်ရာ နဆင်ဖြေဖော်  
ခိုင်ခံ့ဖိစားမှု (၁၅) ခိုင်ခံ့ရှိ၍ လယ်ကလေး ဖိစားမှု ခိုင်ခံ့ဖိစားမှု (၂၃) ရှိကာ ဘာသာ  
ဖိစားမှု ခိုင်ခံ့ဖိစားမှု (၂၁) ခိုင်ခံ့ပါသည်။

ဆက်လက်၍ ပင့်ကူခိုင် ဘိုးယုတ်ကမ်းကို ယူထုစည်းရုံးရေးမှူး ဦးကျော်ဇွန်မှ  
ဂြင်းယင်းက ကျား(၁)ဖွဲ့၊ မ(၁)ဖွဲ့ ခွဲ၍ ပင့်ကူခိုင် ဘိုးယုတ်ကို စိုင်းဖွဲ့ဆွေးနွေးကြ  
ပါသည်။ ယူထုစည်းရုံးရေးမှူး ဦးတင်စာင် မိုးဖြင့် ဦးစောင့်ဖင်း တို့မှ စိုင်းဖွဲ့ လူမှု  
ဂြင်းယင်းပါသည်။

ဆက်လက်၍ စာမျိုးစား၊ စာမျိုးစား တရားက နာလုပ်ချိန်ဖြေဖော်မှုကို  
စိုင်းဖွဲ့ ဆွေးနွေးကြပါသည်။ နာလုပ်ချိန်ဖြေဖော် ကျေးဇူးနှင့် ကျေးဇူး နာလုပ် နာလုပ် များ  
ချိန်ဆက်ကြီးကို ဂြင်းယင်းက စိုင်းဖွဲ့ဆွေးနွေး ကြပါသည်။

နောက်ဆုံးအရေးကြီးရာတွင် နားထောင်မှုနှင့် ရော့ဘုရားကလေးများ ရည်ရွယ်ချက်ကို ဤ  
ပုဒ်များဖြင့် ဝေဖန်ဆန်းစစ်ပြီး ပထမဆုံးအကြိမ်က နားထောင်မှုကို စတင်ရန်အတွက် နိဂုံးချုပ်  
ပါသည်။

အစည်းအဝေးဆုံးဖြတ်ချက်များ

လူထုဗဟိုပြုစီမံကိန်း၊ စေတုတ္ထရာမြို့နယ်  
အစည်းအဝေးမှတ်တမ်း

အစည်းအဝေး၏ ရည်ရွယ်ချက်	စီမံကိန်းမိတ်ဆက်ခြင်း၊ ကျေးဥစ္စာ ဖွံ့ဖြိုးရေး ဓါတ်အစိတ်များ ရေးဆွဲခြင်း (PRA)။ ကျွတ်ငြိမ်းခြင်း၊ ရွေးချယ်ခြင်း နှင့် ကျေးဥစ္စာ စီမံကိန်း အကောင်အထည်ဖော်ရေး ဖွဲ့စည်းခြင်း။
ကျေးရွာအမည်/ ကျေးရွာအုပ်စုအမည်	အင်းဂါ ကျေးဥစ္စာ၊ အင်းဂါအုပ်စု
နေ့စွဲ။ ၁၆ / ၁၂ / ၂၀၁၆	နေရာ။ ဤကယ်စုဂျယ်လောင်
တက်ရောက်သူဦးရေ။ ကျား ( ၄ ) ဦး မ ( ၃၁ ) ဦး ပေါင်း ( ၅၂ ) ဦး	အချိန်။ ၀၈:၀၀ နံနက် မြေညာရပ် ၄:၀၀ နာရီတိမ်း

အစည်းအဝေးအစီအစဉ်များ

- (၁) စီမံကိန်းမိတ်ဆက်ခြင်း၊ စီမံကိန်း တက်ဝင် အကြောင်းရှင်းလင်းခြင်း။
- (၂) အဓိကကော် မြို့သူများ၏ တက်ဝင်မှုများ ရှင်းလင်းခြင်း၊ ကော်မတီဝင်များ ရွေးချယ်ခြင်း။
- (၃) ကျေးဥစ္စာ ဖွံ့ဖြိုးရေး အခြေခံအချက်အလက်များ ဖော်ထုတ်ခြင်း (VDP)။
- (၄) ကျေးဥစ္စာ အခက်အခဲများ၊ ဝမ်းနည်းချက်များ၊ ကျေးဥစ္စာ ဖွံ့ဖြိုးရေး ဓါတ်အစိတ်များ ထုတ်ဖော်ခြင်း။
- (၅) ဦးစားပေးစီမံကိန်း ကျွတ်ငြိမ်းခြင်း။
- (၆) ကော်မတီဖွဲ့စည်းမှု ဖွဲ့စည်းခြင်း၊ အဖွဲ့ဝင်ရွေးချယ်ခြင်း။

ဆွေးနွေးချက်များ

..... အင်းဂါကျေးဥစ္စာ၊ တက်ဝင်မှုစီမံကိန်း မိတ်ဆက်ရေးအစည်းအဝေးကို... ဤကယ်စုဂျယ်...  
... ကော်မတီဖွဲ့စည်းပေး... အစည်းအဝေးကို ပထမဦးစွာ... အုပ်ချုပ်ရေး ဖွဲ့စည်းမှု အဖွဲ့ဝင်ရွေးချယ်ရေး...  
... ပြောကြားကာ... အစည်းအဝေးစတင်ပြီးနောက်... စီမံကိန်းမိတ်ဆက်ခြင်းကို... အစည်းအဝေး...  
... ဦးစားပေးခြင်းနှင့်... စီမံကိန်းနှင့်... ပတ်သက်သည့် အချက်အလက်များကို... ဆွေးနွေးမိတ်ဆက်ပြီး...  
... ဟိုဖြင့် စီမံကိန်း... အုပ်ချုပ်ချက်... အကြောင်း... ဆွေးနွေးရာတွင်... စီမံကိန်း... အုပ်ချုပ်ချက်... ရုပ်ပုံ...  
... ကိုယ်စားပြု... အဖွဲ့... ကော်မတီ... ကိုယ်စားပြု... အဖွဲ့... ပြီး...။

.....

..နောင်ကုလွှာကောက်ဖို့မျှ ပြောင်းယံသည် အကြောင်းကိုစွေးတွေးပြီး မိမိကို ဖြိုးနှယ် အေးဖြူ...  
လောကီကံမျှ မရှိကြောင်း အဖော်အဆုံ စွေးတွေးခဲ့ပါသည်။ အရည်အဝေး အစီအစဉ် အရ... စီမံ  
ထိန်းစက်တိုင်း အကြောင်းကို လက်ကောက်နည်း ယူကမ္ဘာ... ဝန်ီ ခိုင်ခံ့အောင်... မှု ပြုစုရာတွင် ဂိမ်း  
ထိန်းစက်တိုင်း ထွင်... အပိုင် (၆၃) မှီ... ဤကြောင်းနှင့် ထို့အပိုင်များကို... သုံးငါးစဉ်များဖြင့်...  
နှိပ်ပြုစု အလေးစိုက်စွာစားသုံးခဲ့ပါသည်။ ထို့နောက် အဓိကတာဝန် ဤသူများ မေကာန်၊ ဝတ္တရားများ  
အကြောင်းကို သူတုလည်း ဂုံးစားမှု၊ ဝန်ီရောရာမှ ပြုစုရာတွင်... သူတုလည်း ဝန်ီစီမံထိန်းဖြစ်စေအ  
ကြောင်း... ကျေးဇူးတူသူများ အဓိကတာဝန် ဝတ္တရား အရေးဖြင့်... စာတည်း အလေးစိုက်ရောက်ကြောင်း  
ကျေးဇူးတူသူထွက်တာဝန် ဤကြောင်းနှင့် အလေးစား အဓိကတာဝန် ဤသူများ စီမံတာဝန် ဝတ္တရားများ  
ကြောင်းကို အလေးစိုက် ပြုစုစားသုံးကြောင်း ခံယူရောက်အောင် စီမံတာဝန် ဝတ္တရားများကို  
လည်း ပြုစုပြုစု... ကျေးဇူးတူသူများ သဘောအရ နှစ်နှစ်... စာတည်းကမ်း... (၁၁)၊ (၁)၊ (၁) ကို  
စွေးချယ်ခဲ့ပါသည်။ သို့မှ ရေးနှင့် အရေးအမြစ် ဝန်ီစီမံ ရေးဆွဲခြင်းနှင့် အဖွဲ့အစည်းအချိန်  
အဆက်ပြု ဖြစ်ထို ရေးဆွဲခြင်းကို... အဖွဲ့နှင့် ခွဲ... ကျေးဇူးတူသူအားလည်း (၁) ဖွဲ့ခွဲကာ...  
သူတုလည်း ဂုံးစားမှု... ဦးကျော်စွာနှင့် ဝန်ီရောရာမှ အဖွဲ့ (၁) အား ဦးကျော်စွာ စွေးတွေးကာ  
လက်ကောက်နည်း ယူကမ္ဘာ... ဝန်ီ ခိုင်ခံ့အောင်... သူတုလည်း ဂုံးစားမှု... ဦးမြို့ မြို့ဝင်းကို မှု... အဖွဲ့  
(၁) အား ဦးကျော်စွာ စွေးတွေးကာ... အားလုံး ဖြိုးစိစားအခါမှ အဖွဲ့ (၁) ဖွဲ့ ဝယ်ပြီး... ငါ့ ဦးကျော်စွာ  
မှ (၁) ခုစားအား အနှစ်ချုပ်... နံနက်ပိုင်း စာတည်း အစီအစဉ် ဂိုဏ်းအား ဤစိုက်ပါသည်.....  
..... ရှေ့တည်းပိုင်း အစည်းအဝေးကို... ရှေ့တည်း (၁၀၀) နားထိုင်း ထွက်စတင်ပြီး အစီအစဉ်  
အရ... ကျေးဇူးတူ အလေးအခဲများ ပေးလှူထုတ်ခြင်း... စီမံထိန်းသုံးငါးစဉ် စွေးချယ်ခြင်းကို... အဖွဲ့  
အားတက်ဖွဲ့... အဖွဲ့အား (၁) ဖွဲ့... ရှေ့တည်း စွေးတွေး... အဖွဲ့အား အဖွဲ့အား... ငါ့ ဦးမြို့ဖြင့်  
ဝင်းနှင့် J.F. ဝန်ီခိုင်အောင်ကို မှု ဦးကျော်စွာ... ငါ့ အဖွဲ့အား အဖွဲ့... အား... ငါ့ ဦးကျော်စွာ  
နှင့် ငါ့ ဝန်ီရောရာကို မှု ဦးကျော်စွာ လည်းကောင်း လှမ်းလှမ်း... ကျေးဇူးတူသူများ အဖွဲ့  
အစည်း ဦးမြို့ဖြင့် စေတနာအတိုင်း... စွေးချယ်ခဲ့ပါသည်။ ထို့... ထို့နောက်... စီမံထိန်းသုံးငါးစဉ်  
အဖွဲ့အစည်း စတင်လုပ်ငန်းများ အကြောင်းကို ငါ့ ဦးမြို့ဖြင့်... မှု ပြုစုကာ... စွေးချယ်ရာတွင်  
ဦးကျော်စွာ လှမ်းလှမ်းများကို J.P.L. ဝန်ီထုတ်မှု မှုနဲ့ ဖြစ်ပြီး စတင်ပါမူ လူမျိုး မှုနဲ့ ဖြစ်ပြီး စတင်လုပ်ငန်းစေ  
ချာရွာ စွေးတွေးရာ ခဲ့ပါသည်။ ထို့နောက်... စီမံထိန်းသုံးငါးစဉ်... အကြောင်းကို... ငါ့ ဦးကျော်စွာ...  
ဖွဲ့စည်းပြီး စတင်လုပ်ငန်းများ ဖွဲ့ စည်းရာတွင်... ကျေးဇူးတူသူများ အဖွဲ့ အစည်း စတင်လုပ်ငန်း မှုနဲ့ မှု  
ဖွဲ့စည်းကာ... လက်ရွေးစင် အစည်း အဝေး အစီအစဉ်များကို... အဖွဲ့အစည်း... အစည်းအဝေးကို...  
အောင်မြင်စွာ ရုပ်သိမ်းလုပ်ပါသည်.....

.....

အစည်းအဝေးဆုံးဖြတ်ချက်များ

.....

- ..... စာအုပ်ကုန်ကျစရိတ်များ
- ..... - စီးဆင်းဝင်ကြေး
- ..... - ခေါ်ဆိုခကြေး

..... ကျေးဇူးစာအောင်ပေးမှုများ -> စီးပွားရေး

- ..... -> ခေါ်ကြေးပေးခင်း

..... သယ်ယူပို့ဆောင်ရေးကုန်ပစ္စည်းများ -> စီးပွားရေး

- ..... -> စီးပွားရေး
- ..... -> ခေါ်ကြေးပေးခင်း

..... ကောက်ခံမှုကြေးကြမ်းပေးဆောင်မှုများ -> စီးပွားရေး

- ..... -> ခေါ်ကြေးပေးခင်း
- ..... -> ခေါ်ကြေးပေးခင်း

..... သွင်းပို့ကုန်များဝယ်ယူမှုများ -> စီးပွားရေး

- ..... ကုန်ပစ္စည်းများ -> ခေါ်ကြေးပေးခင်း
- ..... -> ခေါ်ကြေးပေးခင်း

..... စာပေနှင့်အခြားပညာရေးကဏ္ဍများ -> စီးပွားရေး

- ..... ကျေးဇူးစာအောင်ပေးမှုများ -> ခေါ်ကြေးပေးခင်း

..... ကျေးဇူးစာအောင်ပေးမှုများ -> စီးပွားရေး

- ..... -> စီးပွားရေး

စီးပွားရေးစီမံခန့်ခွဲမှုနှင့်ပတ်သက်သည့်အချက်အလက်များ

- ၁။ ကြီးထွားနှုန်း: စာအောင်ပေးမှုများ (ကျား + ၂၅)
- ၂။ ကျေးဇူးစာအောင်ပေးမှုများ (ကျေးဇူးပေးမှုများ) (ကျား)
- ၃။ R.G. ကျေးဇူးစာအောင်ပေးမှုများ (ကျား)
- ၄။ စာအောင်ပေးမှုများနှင့်ပတ်သက်သည့်အချက်အလက်များ (မ)
- ၅။ ဤအဖွဲ့ဝင်များ၏ အချက်အလက်များ (မ)
- ၆။ အချက်အလက်များ (မ)

.....  
.....  
.....  
.....  
.....

.....  
.....  
.....  
.....  
.....  
.....  
.....  
.....  
.....  
.....  
.....  
.....  
.....  
.....  
.....  
.....  
.....  
.....  
.....  
.....  
.....  
.....  
.....  
.....  
.....  
.....

နောက်လာမည့် အစည်းအဝေးပြုလုပ်မည့်

(နေ့ရက်/အချိန်/နေရာ)။ ၂၇ ၂၂ ၂၀၁၆ / နံနက် ၈:၀၀ နာရီ / အုပ်ချုပ်ရေးဌာနဦး

အစည်းအဝေးမှတ်တမ်းတင်သူ

လက်မှတ် ..... အ.ကုမ္ပဏီ

အမည် .. ရန်ကင်းရာ

ရာထူး .. အမှုထမ်းရေးဌာန



နောက်ဆက်တွဲ (၄) ခြားနားသောအပိုင်းများအတွက် ဦးစားပေးဖွံ့ဖြိုးရေးလုပ်ငန်းစဉ်များ အနှစ်ချုပ်

မူရင်းသည်အား VPSC တွင်ထားရှိရပါမည်။ အခြားဌာနများနှင့် ညှိနှိုင်းရန်အတွက် မိတ္တူအား TPIC သို့ပို့ရပါမည်။ MIS data အနေဖြင့်သွင်းရန်မလိုအပ်ပါ။

အဆင့်	လုပ်ငန်း	မည်သူ ဦးစားပေးလဲ	လ / နှစ်	ကျေးရွာမှ တာဝန်ခံသူ သို့ အုပ်စု	ပြင်ပမှ မည်သူ ထောက်ပံ့ မလဲ	
အခြေခံအဆောက်အအုံ	၀	အသစ်ကျောင်း၊ ဆောက်လုပ်ခြင်း	<input checked="" type="checkbox"/> မ <input checked="" type="checkbox"/> ကျား	၂၀၁၆	အပေါ်ကျေးရွာလူထု	လူထုမပံ့ပိုးခြင်းမရှိ
	၂	စုရပ်စောင့် ၆၂၆၆ ခြံ	<input type="checkbox"/> မ <input checked="" type="checkbox"/> ကျား	၂၀၁၉	ကျေးရွာလူထု	-
	၃	ဖွဲ့စည်းလမ်းညွှန်ကျောက်ခင်းခြင်း	<input checked="" type="checkbox"/> မ <input checked="" type="checkbox"/> ကျား	၂၀၂၀	ကျေးရွာလူထု	-
	၄	အခြေခံအဆောက်အအုံ	<input checked="" type="checkbox"/> မ <input checked="" type="checkbox"/> ကျား	၂၀၂၁	ကျေးရွာလူထု	-
	၅	အပေါ်-လူ့ ဖွဲ့စည်းစဉ်	<input checked="" type="checkbox"/> မ <input checked="" type="checkbox"/> ကျား	၂၀၂၂	ကျေးရွာလူထု	-
အသက်မွေးဝမ်းကျောင်း/ စိုက်ပျိုးရေး	၀		<input type="checkbox"/> မ <input type="checkbox"/> ကျား			
	၂		<input type="checkbox"/> မ <input type="checkbox"/> ကျား			
	၃		<input type="checkbox"/> မ <input type="checkbox"/> ကျား			
	၄		<input type="checkbox"/> မ <input type="checkbox"/> ကျား			
	၅		<input type="checkbox"/> မ <input type="checkbox"/> ကျား			
ကျန်းမာရေး နှင့် အာဟာရ		ကျောင်းသား အာဟာရ	<input type="checkbox"/> မ <input checked="" type="checkbox"/> ကျား	၂၀၁၈		လူထုမပံ့ပိုးခြင်းမရှိ
	2		<input type="checkbox"/> မ <input type="checkbox"/> ကျား			
	3		<input type="checkbox"/> မ <input type="checkbox"/> ကျား			
	4		<input type="checkbox"/> မ <input type="checkbox"/> ကျား			
	5		<input type="checkbox"/> မ <input type="checkbox"/> ကျား			
ပညာရေး	၀		<input type="checkbox"/> မ <input type="checkbox"/> ကျား			
	၂		<input type="checkbox"/> မ <input type="checkbox"/> ကျား			
	၃		<input type="checkbox"/> မ <input type="checkbox"/> ကျား			
	၄		<input type="checkbox"/> မ <input type="checkbox"/> ကျား			
	၅		<input type="checkbox"/> မ <input type="checkbox"/> ကျား			

အခြား	၁	ဆိုလာမီးလင်းရေး	<input type="checkbox"/> မ <input type="checkbox"/> ကျား	၂၀၅၇	ကျေးရွာ	လူထုစနစ်ပြု စီမံကိန်း
	၂	ခါးပါး-ပွင့်-တင် ကျွန်း ဤ-ဗိမာ	<input checked="" type="checkbox"/> မ <input type="checkbox"/> ကျား	၂၀၅၃	ကျေးရွာ	-
	၃		<input type="checkbox"/> မ <input type="checkbox"/> ကျား			
	၄		<input type="checkbox"/> မ <input type="checkbox"/> ကျား			
	၅		<input type="checkbox"/> မ <input type="checkbox"/> ကျား			