

ပြည်ထောင်စုသမ္မတမြန်မာနိုင်ငံတော်အစိုးရ
စိုက်ပျိုးရေး၊ မွေးမြူရေးနှင့် ဆည်မြောင်းဝန်ကြီးဌာန
ကျေးလက်ဒေသဖွံ့ဖြိုးတိုးတက်ရေးဦးစီးဌာန

လူထုဗဟိုပြုစီမံကိန်း (ဒုတိယနှစ်စက်ဝန်း)

National Community Driven Development Project



ကျေးရွာဖွံ့ဖြိုးရေးအစီအစဉ်

Village Development Plan (VDP)

ရွှေကျမြို့နယ်

အုပ်ချုပ်ရေးဌာန၊ မင်းကျောင်းကုန်းကျေးရွာအုပ်စု

၂၀၁၉ခုနှစ်၊ မေလ

မာတိကာ

၁။ မြို့နယ်မြေပုံ

၂။ ကျေးရွာ တည်နေရာပြ မြေပုံ

၃။ အုပ်စုတွင်ပါဝင်သောကျေးရွာများစာရင်း

၄။ ကျေးရွာသမိုင်းကြောင်းနှင့် ကျေးရွာအခြေခံအချက်အလက်များ

၅။ လူထုပူးပေါင်းပါဝင်သော လူမှုဆန်းစစ်ခြင်းနှင့် အကဲဖြတ်ခြင်းလုပ်ငန်းစဉ်
(PSA / PRA အကျဉ်းချုပ်ဇယား)

၆။ ကျေးရွာဖွံ့ဖြိုးရေးအစီအစဉ်တွင် အသုံးပြုသော PRA tools များနှင့် တစ်ခုချင်းစီအတွက်သုံးသပ်ချက်များ

- (က) လူမှုရေးအရင်းအမြစ်ပြမြေပုံ
- (ခ) ဥစ္စာနေကြွယ်ဝမှုအဆင့်သတ်မှတ်ခြင်း
- (ဂ) ပိုင်ဆိုင်မှုသုံးသပ်ခြင်း
- (ဃ) ပင့်ကူအိမ်သုံးသပ်ခြင်း
- (င) ရာသီခွင်ပြ ပြက္ခဒိန်
- (စ) ဗင်းပုံစံ
- (ဆ) အမျိုးသား / အမျိုးသမီး အခက်အခဲများ
- (ဇ) ကျေးရွာမျှော်မှန်းချက် အမျိုးသား / အမျိုးသမီး
- (ဈ) ဦးစားပေးဖွံ့ဖြိုးရေးလုပ်ငန်းများ

၇။ ကော်မတီဝင်များရွေးချယ်ခြင်းနှင့် ကျေးရွာဖွံ့ဖြိုးရေးအစီအစဉ်ဆောင်ရွက်မှု မှတ်တမ်းဓါတ်ပုံများ

၈။ ကျေးရွာအခြေခံအချက်အလက်များ (ပုံစံ - ၁)

၉။ စီမံကိန်းစက်ဝန်းအချိန်ဇယား (ပုံစံ - ၂)

၁၀။ ကျေးရွာဖွံ့ဖြိုးရေးအစီအစဉ် (ပုံစံ - ၃)

၁၁။ ကျေးရွာစီမံကိန်းလုပ်ငန်းခွဲများရွေးချယ်ခြင်း (ပုံစံ - ၄)

၁၂။ အစည်းအဝေးမှတ်တမ်းများ

၁၃။ ကဏ္ဍအလိုက်ဖွံ့ဖြိုးရေးလုပ်ငန်းစဉ်များ

မွေးမြူရေး၊ ရေလုပ်ငန်းနှင့် ကျေးလက်စေသဖွံ့ဖြိုးရေး ဝန်ကြီးဌာန
 (ကျေးလက်စေသဖွံ့ဖြိုးတိုးတက်ရေးဦးစီးဌာန)
 ရွှေကူမြို့နယ်ကျေးလက်စေသဖွံ့ဖြိုးတိုးတက်ရေးဦးစီးဌာန
 ရွှေကူမြို့နယ်ကျေးဌာများအခြေပြမြေပုံ

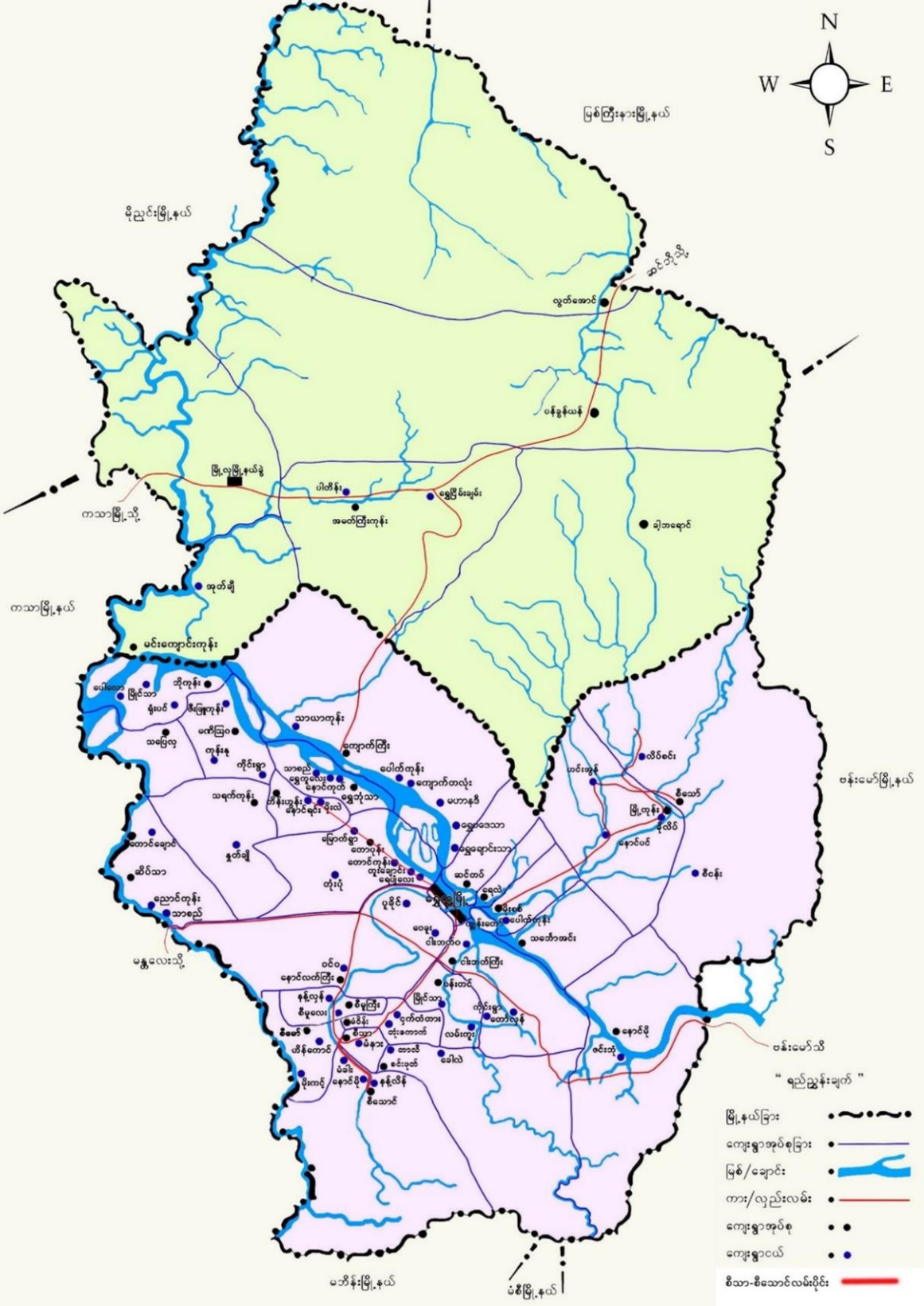

- “ရည်ညွှန်းချက်”
- မြို့နယ်ခြား:
 - ကျေးရွာအုပ်စုခြား:
 - မြစ်/ချောင်း:
 - ကား/လှည်းလမ်း:
 - ကျေးရွာအုပ်စု:
 - ကျေးရွာငယ်:
 - စီသာ-စီသောင်လမ်းပိုင်း:

၂။ ကျေးရွာတည်နေရာပြမြေပုံ

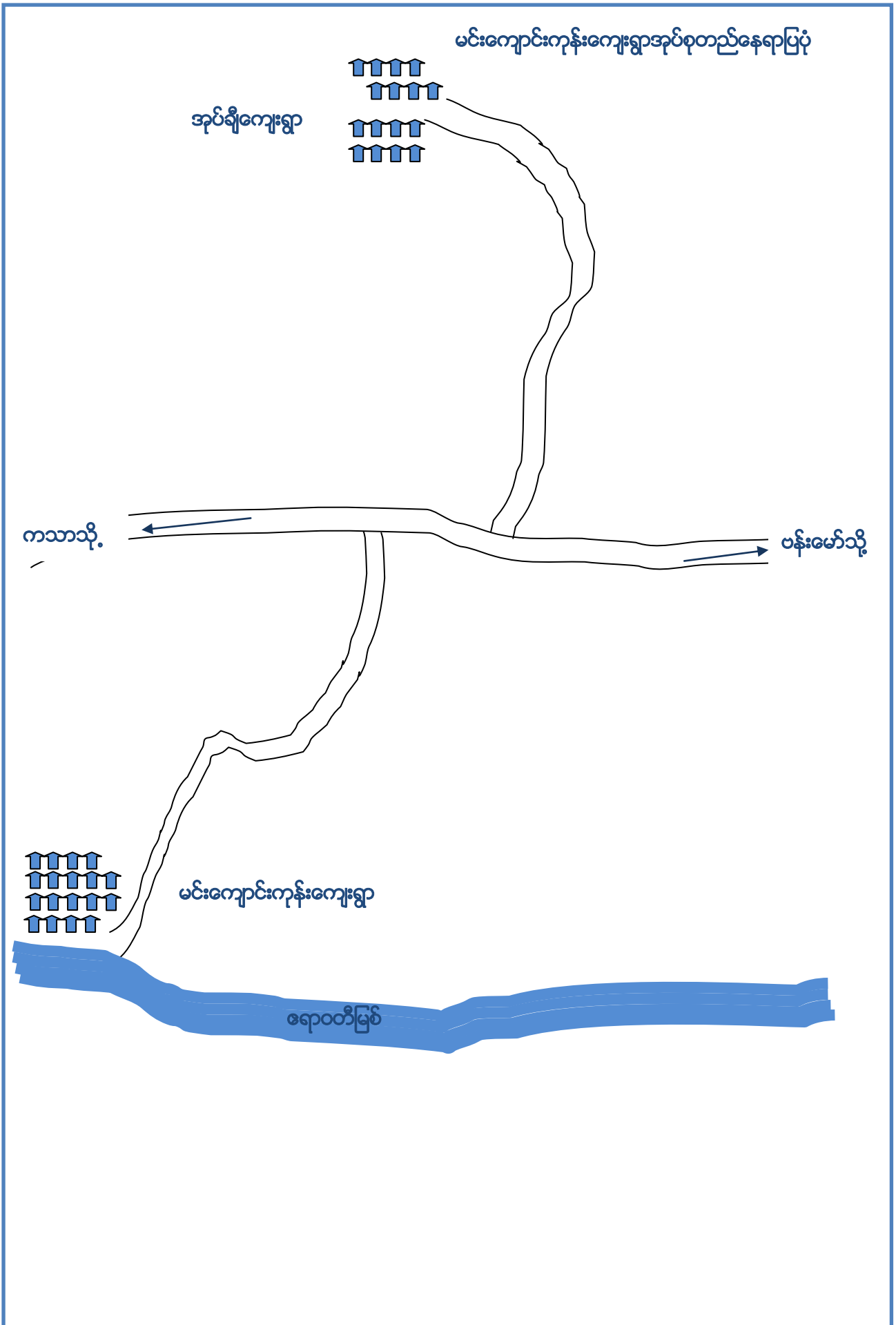

၃။ အုပ်စုတွင်ပါဝင်သောကျေးရွာများစာရင်း

အုပ်စုအမည် - မင်းကျောင်းကုန်းကျေးရွာအုပ်စု

ပါဝင်သောကျေးရွာများ - မင်းကျောင်းကုန်းကျေးရွာ၊ အုတ်ချီကျေးရွာ။

၄။ ကျေးရွာသမိုင်းကြောင်းနှင့် ကျေးရွာအခြေခံအချက်အလက်များ

ရွှေကူမြို့နယ်၊ မင်းကျောင်းကုန်းအုပ်စု၊ အုတ်ချီကျေးရွာကို မြန်မာသက္ကရာဇ် ၁၃၂၉ ခုနှစ် ရွာသူကြီးတို့ အုပ်ချုပ်သည့် ခေတ်ကတည်းကတည်ထောင်ခဲ့သော်လည်း အုတ်ချီကျေးရွာပျက်စီးသွားခဲ့ပြီး မင်းကျောင်းကုန်းအုပ်စုရွာအထက် ဘက်ရှိ ဧရာဝတီမြစ်ကြောင်းကမ်းနံဘေးတွင် အုတ်ချီရွာသစ်အဖြစ်စုစည်းပြီး မင်းကျောင်းကုန်းကျေးရွာနှင့် စုပေါင်းနေထိုင်ခဲ့ ပါသည်။ ၎င်းကျေးရွာလေးတွင် (၃)နှစ်ကျော်ခန့် နေထိုင်ခဲ့ကြရပြီး၊ မြန်မာသက္ကရာဇ် ၁၃၃၃ ခုနှစ်တွင် မူရင်းအုတ်ချီကျေးရွာသို့ ပြန်လည်တည်ထောင်နေထိုင်လာခဲ့ကြသည်။ အုတ်ချီကျေးရွာ၏ အနောက်ဘက်တွင် ဗန်းမော်- ကသာကားလမ်းမကြီးတည်ရှိပြီး၊ အရှေ့ တောင်အရပ်တွင် မြို့ လှမြို့ နယ်ခွဲတည်ရှိပါသည်။

၅။ကျေးရွာလူထုပူးပေါင်းပါဝင်သောလူမှုဆန်းစစ်ခြင်းနှင့်အကဲဖြတ်ခြင်းလုပ်ငန်းစဉ် (PSA/PRA) အကျဉ်းချုပ်ဇယား

စဉ်	အကြောင်းအရာ	ရက်စွဲ	ဦးတည်အုပ်စု	တက်ရောက်သူ			အဓိကဆွေးနွေးချက်များ
				ကျား	မ	ပေါင်း	
၁	လူမှုရေးနှင့် အရင်းအမြစ်ပြု မြေပုံ	၁၁.၃.၂၀၁၉	ကျေးရွာလူထု(ရပ်မိရပ်ဖများ၊ ဆင်းရဲ၊ချမ်းသာ၊ မသန်စွမ်း၊ အလယ်အလတ်၊ နွမ်းပါး ၊ အနွမ်းပါးဆုံးနှင့် လူငယ်အုပ်စုများ)	၃	၇	၁၀	အိမ်များ၊ အခြေခံအဆောက်အဦများ၊ လမ်းပန်းဆက်သွယ်ရေး ၊ လယ်ယာမြေများ မြစ်ချောင်းများနှင့် နယ်နိမိတ်များ။
၂	ဥစ္စာနေကြွေမှု အဆင့် သတ်မှတ် ချက်	၁၁.၃.၂၀၁၉	ကျေးရွာလူထု(ရပ်မိရပ်ဖများ၊ ဆင်းရဲ၊ချမ်းသာ၊ မသန်စွမ်း၊ အလယ်အလတ်၊ နွမ်းပါး ၊ အနွမ်းပါးဆုံးနှင့် လူငယ်အုပ်စုများ)	၁၀	၁၅	၂၀	ကွဲပြားသောလူမှုစီးပွားရေးအမျိုးအစားများ အမျိုးသားနှင့်အမျိုးသမီးများ ၏ မတူကွဲပြားသောအသုံးပြုခွင့်နှင့် အရင်းအမြစ်များအပေါ်ထိန်းချုပ်ခြင်း။
၃	ပိုင်ဆိုင်မှုသုံး သပ်ခြင်း	၁၁.၃.၂၀၁၉	ကျေးရွာလူထု(ရပ်မိရပ်ဖများ၊ ဆင်းရဲ၊ချမ်းသာ၊ မသန်စွမ်း၊ အလယ်အလတ်၊ နွမ်းပါး ၊ အနွမ်းပါးဆုံးနှင့် လူငယ်အုပ်စုများ)	၉	၁၁	၂၀	အမျိုးသားနှင့်အမျိုးသမီးများထိန်းချုပ် ထားသည့်ပိုင်ဆိုင်မှု (သို့) အရင်းအမြစ်များ၏ဦးစားပေးမှုနှင့် လိုအပ်ချက်များကွဲပြားခြားနားခြင်း
၄	ရာသီခွင်ပြ ပြကွဲဒီနို	၁၁.၃.၂၀၁၉	ကျေးရွာလူထု(ရပ်မိရပ်ဖများ၊ ဆင်းရဲ၊ချမ်းသာ၊ မသန်စွမ်း၊ အလယ်အလတ်၊ နွမ်းပါး ၊ အနွမ်းပါးဆုံးနှင့် လူငယ်အုပ်စုများ)	၅	၂၀	၂၅	ရာသီဥတု၊စိုက်ပျိုးသီးနှံများ၊ နေ့စား လုပ်ငန်းများ မွေးမြူရေးလုပ်ငန်း၊ အစားအစာရရှိမှုများ နှင့် ပွဲတော်များ။
၅	ပင့်ကူအိမ် သုံးသပ်ခြင်း	၁၁.၃.၂၀၁၉	ကျေးရွာလူထု(ရပ်မိရပ်ဖများ၊ ဆင်းရဲ၊ချမ်းသာ၊ မသန်စွမ်း၊ အလယ်အလတ်၊ နွမ်းပါး ၊ အနွမ်းပါးဆုံးနှင့် လူငယ်အုပ်စုများ)	၂၀	၂၅	၄၅	အမျိုးသားနှင့်အမျိုးသမီးများ တန်းတူ အခွင့်အရေးရရှိမှုနှင့် မရရှိသည့် အကြောင်းအရင်းများ။
၆	ဗင်းပုံစံ	၁၁.၃.၂၀၁၉	ကျေးရွာလူထု(ရပ်မိရပ်ဖများ၊ ဆင်းရဲ၊ချမ်းသာ၊ မသန်စွမ်း၊ အလယ်အလတ်၊ နွမ်းပါး ၊ အနွမ်းပါးဆုံးနှင့် လူငယ်အုပ်စုများ)	၁၂	၂၀	၂၂	ကျေးရွာအတွင်းနှင့် ပြင်ပရှိအဖွဲ့ အစည်း များမည်ကဲ့သို့ သောလုပ်ငန်းများ အတွက် မည်သည့်အဖွဲ့များနှင့် ချိတ်ဆက်လုပ်ကိုင်မှု။

(ခ) ဥစ္စာနေကြွယ်ဝမှုအဆင့်သတ်မှတ်ခြင်း

ပါဝင်ဆောင်ရွက်သူ (၁၈)၊ ကျား (၃)၊ မ (၁၅)

ဒဂုံ - မင်္ဂလာတန်း " ဥစ္စာနေကြွယ်ဝမှုအဆင့်သတ်မှတ်ခြင်း " ရက်စွဲ - ၁၁.၃.၂၀၁၉

ကျေးဇူး - ဒဂုံတိုင်း ရက်စွဲ - ၁၁.၃.၂၀၁၉

အဆင့်	စံနှုန်း သတ်မှတ်ချက်	အိမ်ထောင်စုအရေအတွက်	ရာခိုင်နှုန်း
ချမ်းသာ	တိုက် / ကား / လယ်ဧက - ၁၀ / ကျွန်း - ၁၀၀၀၀၀ / နွား - ၁၅၀၀၀၀	၇	၆.၆၇%
အလယ်အလတ် အဆင့် အတင့်	အိမ်အိမ် / ပျဉ်ဆောင်ပျဉ်ဆောင် / ကျွန်း - ၅၀၀၀၀ / နွား - ၁၀၀၀၀	၇၈	၇၄.၂၁%
မမြေလယ်သော ဒုတိယ	သက်ကယ်ဖွဲ့ / ၁၀၀၇၀၀ / လယ်ဖွဲ့ / ကျွန်း / နွား / ဖွဲ့ / သက်လုပ်လက်စား	၂၀	၁၉.၀၅%
စုစုပေါင်း		၁၀၅	၁၀၀%
ပါဝင်ဆွေးနွေးသူ	ကျား - ၃ ဦး မ - ၁၅ ဦး		

ဥစ္စာနေကြွယ်ဝမှုအဆင့်သတ်မှတ်ခြင်း

ဆွေးနွေးခြင်းနှင့် ဆုံးစစ်ခြင်း

ရက်စွဲ - ၁၁.၃.၂၀၁၉ ကျေးဇူး - ဒဂုံတိုင်း

ဒဂုံတိုင်း - မင်္ဂလာတန်း " ဥစ္စာနေကြွယ်ဝမှုအဆင့်သတ်မှတ်ခြင်း " အရ အလယ်အလတ် အဆင့်နှင့် မမြေလယ်သော ဒုတိယ အဆင့် ယူ၍ အဆင့် သုံး ဆင့် ခြားထားသည်။

တိုက် / ကား / လယ်ဧက - ၁၀ / ကျွန်း - ၁၀၀၀၀၀ / နွား - ၁၅၀၀၀၀ ဤသို့ အဆင့် သတ်မှတ်ပြီး / သွင်းပို့ / ပျဉ်ဆောင် / ပျဉ်ဆောင် / ကျွန်း - ၅၀၀၀၀ / နွား - ၁၀၀၀၀ ဤသို့ အလယ် အလတ် အဆင့် ဖြစ်ပြီး သက်ကယ်ဖွဲ့ / ၁၀၀၇၀၀ / လယ်ဖွဲ့ / ကျွန်း / နွား / ဖွဲ့ သို့ သူတို့ကို လက်လုပ် လက်စား ယူ၍ သတ်မှတ်ထား ဖြစ်သည်။

ချမ်းသာ (မြေလယ်သော အဆင့်အတင့် အိမ်ထောင်စု (၇) စု ပါဝင်ပြီး) ၊
အလယ် အလတ် အဆင့်အတင့် အိမ်ထောင်စု (၇၈) စု ပါဝင်သည်။
မမြေလယ်သော ဒုတိယ အဆင့် အိမ်ထောင်စု (၂၀) စု ပါဝင်သည်။

မမြေလယ်သော အိမ်ထောင်စု များမှာ ကျွန်း / နွား / လယ်ယာ မြေ များ၊
မရှိသဖြင့် ငြိမ်ရာ မြေများ လုပ်ကိုင်ရာ ရသော မြေ မြေလယ်ခြင်း မရှိ
ကျေးဇူး ဖွဲ့ခြင်း ရှေး လှိုင်များ များတွင် အဆင့် မမြေသော လူ နည်းစု များ ပါ မကျန်
အလယ် အလတ် အဆင့် အရေး မေးသင့်ပါသည်။ လမ်း များ ဆက်ဆံရေး အခြေခံအ
ဆောက်အအုံ များ မြေလှုပ်ပေးခြင်း ဖြစ်ပေါ်ခြင်း နှင့် ပါ သူ များကို တိုင်း စာ လိုက်ကောင်း
အဆင့် စေပြီး ကျေးဇူးတင်လှမ်း ဖွင့် ဖြိုးတိုး စေပါသည်။

ပါဝင်ဆွေးနွေးသူ (ကျား) - ၃ ဦး
(မ) - ၁၅ ဦး

(ဂ) ပိုင်ဆိုင်မှုသုံးသပ်ခြင်း

ပါဝင်ဆောင်ရွက်သူ (၂၀)၊ ကျား (၉)၊ မ (၁၁)

အရှင်အာဖရိတ်ထံမှ ချုပ်ချယ်ရေးအဖွဲ့

၇၇၅-၂၂-၇-၂၀၁၁

ကျေးဇူးအလုပ်ချိ	အမှုထမ်းအဖွဲ့အစည်း	၁၉၇၅-၇၅
အမျိုးသမီး	အမျိုးသား	(၈ + ၈)
ဦးထိုချောင်းသုံးပစ္စည်း စိန် / ရွှေ / ငွေ ချုပ်စက် သရုပ်ဆွဲ မှန်	ကျွဲ / နွား ထွန်စက် ကား စက် ဓလေ့ ဘောလုံးကွင်း ခြင်းလုံး ငါးဖမ်း ခိုက် ဆိုင်ကယ် လမ်း / တံတား ဂေဟန် သစ်တော ဝါး TV	ဒီဂရီအောက်စီစီ ချေးဆိုင် လယ်ယာ ပါဝင်ဆွေးနွေးသူ ကျား / ၂၀ မ / ၂၀

ပိုင်ဆိုင်မှုသုံးသပ်ခြင်း

၂၂-၇-၂၀၁၁

အဖွဲ့အစည်းအဖွဲ့အစည်း

အမျိုးသမီးများ သုံးစွဲသောပစ္စည်းများ
ဦးထိုချောင်းသုံး ပစ္စည်း / ချုပ်စက် / သရုပ်ဆွဲ / စာတင်လျှောက်စက်
စိန် / ရွှေ / ငွေ / မှန် / ချေးဆိုင် တို့ ဖြစ်ပါသည်။

အမျိုးသားများ သုံးစွဲသော ပစ္စည်းများမှာ၊ ကျွဲ / နွား / ထွန်စက်
ကား / စက် ဓလေ့ / ဘောလုံးကွင်း / ခြင်းလုံး / ငါးဖမ်း ခိုက် တို့ဖြစ်ပါသည်။

အမျိုးသား အမျိုးသမီး အသုံးသုံးစွဲသော ပစ္စည်းများမှာ
လယ်ယာ / ဆိုင်ကယ် / လမ်းတံတား / ဂေဟန် / သစ်တော / ဝါး / TV

အမျိုးသမီး ဆိန် ချုပ် စော ပစ္စည်းများမှာ၊ ဦးထိုချောင်းသုံး ပစ္စည်း
စိန် / ရွှေ / ငွေ / ချုပ်စက် / သရုပ်ဆွဲ / မှန်

အမျိုးသား များ ထိန်ချုပ် စော ပစ္စည်းများမှာ၊ ကျွဲ / နွား / ထွန်စက် / ကား
စက် ဓလေ့ / ဘောလုံးကွင်း / ခြင်းလုံး / ငါးဖမ်း ခိုက် / ဆိုင်ကယ် / လမ်းတံတား / ဂေဟန် /
သစ်တော / ဝါး / TV

(ဃ) ပင့်ကူအိမ်သုံးသပ်ခြင်း

ပါဝင်ဆောင်ရွက်သူ (၁၈)၊ ကျား (၇)၊ မ (၁၁)



ပင့်ကူအိမ်သုံးသပ်ခြင်း
 ဆွေးနွေးခြင်း နှင့် ဆန်းစစ်ခြင်း
 စက်စွဲ-၁၁.၃.၂၀၁၇
 ကျေးဇူး - ဒုက္ခဒိဋ္ဌိ

၁။ အမျိုးသားနှင့် အမျိုးသမီး
 ဆောင်ရွက် ကျွန်ုပ်တို့အား
 လိင် သဘာဝကြောင့် ဖြစ်ပါသည်။

၂။ အမျိုးသား နှင့် အမျိုးသမီး ယှဉ်တွင်
 အမျိုးသမီးများက အားထပ်စိတ်မ
 ကြောင့် မယှဉ်နိုင်ပါ။

၃။ အမျိုးသမီးတွေတိုးတက်စို့ လျှို့ဝှက်
 မြေစီမံကိန်း ပါဝင်ဆောင်ရွက်လျှင်
 အားထပ်ပါသည်။

(ဆ) အမျိုးသား / အမျိုးသမီး အခက်အခဲများ

ပါဝင်ဆောင်ရွက်သူ (၂၀)၊ ကျား (၁၁)၊ မ (၉)

အမျိုးသားများမှတင်ပြသော အခက်အခဲများ
 အတားအဆီးပြဿနာများ

ကျေးဇူး-အုတ်ခို ဂျန်စွဲ-၁၃.၇.၂၀၁၈

- ၁။ မိုးတွင်းသွားလာရေးခက်ခဲခြင်း
- ၂။ ကျန်းမာရေးဝန်ဆောင်မှုကန့်သတ်ခြင်း
- ၃။ ကျန်းမာရေးနှင့် ညီညွတ်သော ရေကောင်းရေသန့် မရရှိခြင်း
- ၄။ အိမ်ပြုစား၊ ဗဟုတူတယ်ညှိစေရန် ကန့်သတ်ခြင်း
- ၅။ ပညာရေးအဆင့်မမြင့်တင်ရန်အကျိုးမရှိခြင်း
- ၆။ (၅)နှစ်အောက်ကလေးငယ်များ အတွက် ပညာသင်ရန် အခက်အခဲများမရှိခြင်း
- ၇။ ကျောင်းသူ၊ သားများ ကျန်းမာရေး ကိစ္စ သွားလာရန် လျှော့စားမှု မရှိခြင်း
- ၈။ အနီးအနားအိမ်ကမ်း အတားအဆီး ဖြေရှင်းပေးရန် မရှိခြင်း

အမျိုးသမီးများမှတင်ပြသော အခက်အခဲများ
 အတားအဆီးများ၊ ပြဿနာများ

ကျေးဇူး-အုတ်ခို ဂျန်စွဲ-၁၃.၇.၂၀၁၈

- ၁။ ကျန်းမာရေး ကိစ္စ လက်လှမ်းမမှီခြင်း အခက်ခဲ
- ၂။ ရာသီအလိုက် သွားလာရေးခက်ခဲခြင်း
- ၃။ ရေသန့်မရရှိသည့်အတွက် ကျန်းမာရေး အခက်ခဲ
- ၄။ ကလေးသူငယ်များ ဗဟုတူတယ်ညှိစေရန် မရှိခြင်း
- ၅။ ကျန်းမာရေး မကောင်းလျှင် များစွာအခက်ခဲ
- ၆။ ယုတ်စား ခံစားရခြင်း မရှိခြင်း
- ၇။ စားနပ်ရိက္ခာမရသည့်အတွက် အခက်ခဲ
- ၈။ ကျန်းမာရေး မကောင်းလျှင် အခက်ခဲ
- ၉။ ဘုန်းအုပ်များ သွားလာရန် အခက်ခဲ
- ၁၀။ ရွာသူရွာသားများ စားနပ်ရိက္ခာ အခက်ခဲ

(၉) ကျေးရွာမျှော်မှန်းချက် အမျိုးသား/အမျိုးသမီး

ပါဝင်ဆောင်ရွက်သူ (၁၉)၊ ကျား (၁၀)၊ မ (၉)

အမျိုးသားများမှတစ်ဆင့် ပြုလုပ်သော မျှော်မှန်းချက်များ

ကျေးရွာ-အုပ်ချုပ်ရေးရုံး - ၁၃.၇.၂၀၁၈

၁။ လမ်းဖုံးဆက်သွယ်ရေး ကောင်းမွန်လာစေရန်

၂။ ကျွန်းမာတူးဝန်ဆောင်မှု လက်လှမ်းမီလာစေရန်

၃။ ကျွန်းမာတူး နှင့် နှစ်စဉ် သွင်းရေကောင်းစေရန်

၄။ ကပ်ယူရာ၊ မဟုတ်ဘဲ ကြွယ်ဝမှု ရှိလာစေရန်

၅။ ပညာရေး ဆရာမ ရရှိလာစေရန်

၆။ ကလေးငယ်များ ယူဆရာ နှင့် ဆရာမ ရရှိလာစေရန်

၇။ ကျောင်းသူ၊ သားများ ကျန်းမာရေး ကာကွယ်ဆေး ထိုးနှံရေး နှင့် ဆေးကုသရေး နှင့် ဆေးကုသရေး ရရှိလာစေရန်

၈။ ဆိပ်ကမ်း၊ နေထိုင်ရာနှင့် ဆေးကုသရေး ကောင်းမွန်လာစေရန်

အမျိုးသမီးများမှတစ်ဆင့် ပြုလုပ်သော မျှော်မှန်းချက်များ

ကျေးရွာ-အုပ်ချုပ်ရေးရုံး - ၁၃.၇.၂၀၁၈

၁။ ကျန်းမာရေး၊ ကိစ္စ လက်လှမ်းမီစေရန် မျှော်မှန်း

၂။ ကုသမှု မရဘဲ သွားလာရန် အဆင်မပြေစေရန် မျှော်မှန်း

၃။ ရေသန့် ရရှိပြီး ကျန်းမာရေး ကောင်းမွန်စေရန် မျှော်မှန်း

၄။ ကလေး သူငယ်များ၊ မဟုတ်ဘဲ ဆိုးရွားသော ရန် မျှော်မှန်း

၅။ ဒုက္ခရောက် မိလိ ယူဆရာ၊ သွားလာရန် အဆင်မပြေစေရန် မျှော်မှန်း

၆။ ပညာရေး လေ့လာ လက်လှမ်း မီစေရန် မျှော်မှန်း

၇။ ကလေး၊ ကလေးငယ်များ ကောင်းမွန်စွာ ပညာ သင်ကြား ခြင်း ရန် မျှော်မှန်း

၈။ ကျောင်းသားများ ကျန်းမာရေး ကာကွယ်ဆေး ထိုးနှံရေး နှင့် ဆေးကုသရေး ရရှိစေရန် မျှော်မှန်း

၉။ ဘုန်းကြီးများ သွားလာစေရန် ကုသရေး နှင့် ဆေးကုသရေး ရရှိစေရန် မျှော်မှန်း

၁၀။ ရွာသူ ရွာသားများ ချေးငွေ ရောင်းချ နှင့် ဆေးကုသရေး မျှော်မှန်း

(၅) ဦးစားပေးဖွံ့ဖြိုးရေးလုပ်ငန်းများ

ပါဝင်ဆောင်ရွက်သူ (၂၅)၊ ကျား (၁၂)၊ မ (၁၃)

စဉ်	လုပ်ငန်းအမည်	ကျား	မ	စုစုပေါင်း	ကျား	မ
၁။	ကွန်ကရစ်ဘေးအန္တရာယ်ဆေးစစ်ရေး			✓	၂၉	၁
၂။	ဆေးပေးခန်း တည်ဆောက်ခြင်း			✓	၂၅	၂
၃။	ရေစင် / ရေသန့်စက်			✓	၃၁	၇
၄။	ကျောင်းနိမ့်သာ			✓	၁၂	၁၁
၅။	မူကြိုကျောင်း	✓			၄၂	၄
၆။	ဆိပ်ကမ်းအဆင့်မြှင့်တင်ရေး			✓	၂၂	၉
၇။	ပညာရေး ဆရာ / မ			✓	၆၁	၃
၈။	ပညာရေးအဆင့်မြှင့်တင်ရေး		✓		၃၃	၆
၉။	စာကြည့်တိုက်ပြင်ဆင်ခြင်း			✓	၂၃	၈
၁၀။	လူမှုကုန်သွယ်ရေး ကား		✓		၃၇	၅
၁၁။	ကျောင်းသုံး ကွန်ပျူတာ		✓		၅	၁၃
၁၂။	ဘုန်းကြီးကျောင်းဆောက်		✓		၁၄	၁၀
၁၃။	ကျေးလက်ဈေးတည်ဆောက်ခြင်း		✓		၁၀	၁၂

- ကျေးရွာဖွံ့ဖြိုးရေးလုပ်ငန်းများ (ကျား+မ)
- ၁။ ကွန်ကရစ်ဘေးအန္တရာယ်ဆေးစစ်ရေး (က+မ)
 - ၂။ ဆေးပေးခန်း အဆင့်မြှင့်တင်ရေး (က+မ)
 - ၃။ ရေစင် / ရေသန့်စက် (က+မ)
 - ၄။ ကျောင်းနိမ့်သာ (က+မ)
 - ၅။ မူကြိုကျောင်း (က)
 - ၆။ ဆိပ်ကမ်းအဆင့်မြှင့်တင်ရေး (က+မ)
(သစ်သာဝါးတန်း)
 - ၇။ ပညာရေး ဆရာ / မ (က+မ)
 - ၈။ ပညာရေး အဆင့်မြှင့်တင်ရေး (မ)
 - ၉။ စာကြည့်တိုက်ပြင်ဆင်ရေး (က+မ)
 - ၁၀။ လူမှုကုန်သွယ်ရေး (က) (မ)
 - ၁၁။ ကျောင်းသုံး ကွန်ပျူတာ (မ)
 - ၁၂။ ဘုန်းကြီးကျောင်းဆောက် (က) (မ)
 - ၁၃။ ကျေးလက်ဈေးတည်ဆောက်ခြင်း (မ)

၇။ ကော်မတီဝင်များရွေးချယ်ခြင်းနှင့် ကျေးရွာဖွံ့ဖြိုးရေးအစီအစဉ်ဆောင်ရွက်မှု မှတ်တမ်းဓါတ်ပုံများ



၈။ ကျေးရွာအခြေခံအချက်အလက်များ (ပုံစံ - ၁)

ပုံစံ - ၈ - ၁ ကျေးရွာအခြေခံအချက်အလက်များ (Form PC 1)

လမ်းညွှန်ချက်။ ကျေးရွာတစ်ရွာသို့ ပထမဆုံးမိတ်ဆက်ခရီးသွားရောက်သောအခါ လူထုစည်းရုံးရေးမှူးသည် ကျေးရွာခေါင်းဆောင်များ အား ကျေးရွာအချက်အလက်များကို မေတ္တာရပ်ခံ၍ တောင်းခံရသည်။ ဤအချက်အလက်များကို စီမံကိန်းမိတ်ဆက်အစည်းဝေးမတိုင်မီ တောင်းခံရမည်။ စီမံကိန်းမိတ်ဆက်အစည်းဝေးတွင် လူထုစည်းရုံးရေးမှူးသည် ဤအချက်အလက်များအား စစ်ဆေးပြီးမှန်ကန်အောင် ပြုလုပ်ရမည်။ ပြီးနောက်တွင် လူထုစည်းရုံးရေးမှူးမှ သတင်းအချက်အလက်ထဲသို့ Tablets မှ တဆင့် ဖြည့်သွင်းရမည်။

ကျေးရွာခေါင်းဆောင် အမည် ဦးခင်မောင်ဝင်း	ကျေးရွာခေါင်းဆောင်၏ ဖုန်းနံပါတ် ၀၇-၉၇၁၀၃၀၆၀၀	လူထုစည်းရုံးရေးမှူး၏အမည် ဒေါ်မြတ်မင်းသူ
ပြည်နယ်/တိုင်းဒေသကြီး ကချင်	မြို့နယ်/ဧရာဝတီ	ကျေးရွာအုပ်စု မင်းကျောင်းကျွန်း

က။ လူဦးရေ

လူမျိုးစု	အိမ်ထောင်စုအရေအတွက်	ကိုးကွယ်သည့်ဘာသာ	အိမ်ထောင်စုအရေအတွက်
လူမျိုးစု (၁) ဗမာ	၁၀၅	ဘာသာ(၁) ဗုဒ္ဓ	၁၀၅
လူမျိုးစု (၂)-----		ဘာသာ(၂)-----	
လူမျိုးစု (၃)-----		ဘာသာ(၃)-----	
လူမျိုးစုရော-----		ဘာသာရော-----	
အခြား			
အရေအတွက်			
မသန်စွမ်းသူများ	၄		
သက်ကြီးရွယ်အိုများ (၆၅ နှစ် နှင့် အထက်)	၁၆		
စစ်ဘေးရှောင်	-		

	အမျိုးသား(အရေအတွက်)	အမျိုးသမီး(အရေအတွက်)	စုစုပေါင်းအရေအတွက်
လူဦးရေ	၃၁၄	၃၁၉	၆၃၃
လူမျိုးစု (၁) ဗမာ	၃၁၄	၃၁၉	၆၃၃
လူမျိုးစု (၂)-----			
လူမျိုးစု (၃)-----			

အခြား			
အိမ်ထောင်ဦးစီး	၉၉	၉	၁၀၅

(ခ) အခြေခံအဆောက်အအုံ အသုံးအဆောင်များ

စာသင်ကျောင်း	အမှတ် ခြံပိ	ကျန်းမာရေး	အမှတ် ခြံပိ	ဘာသာရေးအဆောက် အအုံများ	အမှတ် ခြံပိ
အထက်တန်းကျောင်း	<input type="checkbox"/>	ဆေးရုံ	<input type="checkbox"/>	စေတီ	<input checked="" type="checkbox"/>
အလယ်တန်းကျောင်း	<input type="checkbox"/>	ကျန်းမာရေးဌာန	<input type="checkbox"/>	ဘုန်းကြီးကျောင်း	<input checked="" type="checkbox"/>
မူလတန်းကျောင်း	<input type="checkbox"/>	ကျန်းမာရေးဌာနခွဲ	<input type="checkbox"/>	ဟိန္ဒူဘုရားကျောင်း	<input type="checkbox"/>
မူကြိုကျောင်း	<input type="checkbox"/>	ဆေးပေးခန်း	<input type="checkbox"/>	ခရစ်ယာန်ကျောင်း	<input type="checkbox"/>
အခြား (မူပွင့်)	<input checked="" type="checkbox"/>	အခြား	<input type="checkbox"/>	ဗလီ	<input type="checkbox"/>
				အခြား	<input type="checkbox"/>
မှတ်ချက်		မှတ်ချက်		မှတ်ချက်	

(ဂ) ကျွမ်းကျင်သူများမှတ်တမ်း (ကျေးရွာတွင်နေထိုင်သော သို့မဟုတ် တခြားရွာမှလာရောက်သော ကျွမ်းကျင်သူများ)

(၁) စာသင်ကျောင်း			(၂) ကျန်းမာရေး			(၃) လက်မှုပညာရှင်		
	ရွာတွင်နေ ထိုင်သူ	အခြားရွာမှ လာသူ		ရွာတွင်နေ ထိုင်သူ	အခြား ရွာမှ လာသူ		ရွာတွင် နေထိုင်သူ	အခြား မှလာသူ
မူလတန်း ပြဿရာ/မ	<input checked="" type="checkbox"/>	<input type="checkbox"/>	ဆရာဝန်	<input type="checkbox"/>	<input type="checkbox"/>	လက်သမား	<input checked="" type="checkbox"/>	<input type="checkbox"/>
အထက်တန်း ပြဿရာ/မ	<input type="checkbox"/>	<input type="checkbox"/>	လက်ထောက် ကျန်းမာရေးမှူး	<input type="checkbox"/>	<input type="checkbox"/>	ပန်းရုံ	<input checked="" type="checkbox"/>	<input type="checkbox"/>
အလယ်တန်း ပြဿရာ/မ	<input type="checkbox"/>	<input type="checkbox"/>	အမျိုးသမီးကျန်းမာ ရေးဆရာမ	<input type="checkbox"/>	<input type="checkbox"/>	လျှပ်စစ်ကျွမ်းကျင် မီးသမား	<input type="checkbox"/>	<input type="checkbox"/>

မူကြိုဆရာ/မ	<input type="checkbox"/>	<input type="checkbox"/>	သားဖွားဆရာမ	<input type="checkbox"/>	<input checked="" type="checkbox"/>	ရေပိုက်သွယ်သူ	<input type="checkbox"/>	<input type="checkbox"/>
အခြား <u>ပူဖွန်</u>	<input type="checkbox"/>	<input checked="" type="checkbox"/>	ပြည်သူ့ကျန်းမာရေးလုပ်သား	<input type="checkbox"/>	<input type="checkbox"/>	စက်ပြင်ဆရာ	<input type="checkbox"/>	<input checked="" type="checkbox"/>
မှတ်ချက်			မှတ်ချက်			မှတ်ချက်		

(ဃ) ကျေးရွာသို့ ရောက်ရှိနိုင်သည့်လမ်းအခြေအနေ / ကျေးရွာတစ်ရွာသည် ၎င်း၏ကျေးရွာအုပ်စုနှင့် ဆက်သွယ်ထားသော လမ်းအခြေအနေ (အောက်ပါတို့ကို ဝိုင်းပါ)

ကျောက်ကြမ်းလမ်း ကတ္တရာလမ်း ကွန်ကရစ်လမ်း မော်တော်ဆိုင်ကယ်လမ်း
 ၂၅ ကျောက်ခင်းလမ်း မြေသားလမ်း လူသွားလမ်း အခြား _____

(င) ကျေးရွာဖွံ့ဖြိုးမှုစီမံချက်

ပိုင်းပါ

(၁) လူထုဗဟိုပြုစီမံကိန်းမစတင်မှီ ဤကျေးရွာတွင် ကျေးရွာဖွံ့ဖြိုးမှု စီမံချက်ရှိခဲ့ပါသလား? ရှိပါသည်/မရှိပါ/မသိပါ

(၂) ရှိခဲ့ပါလျှင် ဤစီမံချက်ကို မည်သည့် ခုနှစ်တွင် ပြင်ဆင်ခဲ့ပါသနည်း? နှစ်-----/မသိပါ

(၃) ဤစီမံချက်ကို မြို့နယ်မှ အတည်ပြုခဲ့ပါသလား? ပြုခဲ့ပါသည်/မပြုခဲ့ပါ /မသိပါ

(စ) ခရီးအကွာအဝေး

(၁) ဤကျေးရွာ၏ဗဟိုမှ ၎င်းကျေးရွာအုပ်စု၏ဗဟိုအထိ ခရီးမိုင်မည်မျှ ကွာလေးသနည်း? မိုင်---၄---/မသိပါ

(၂) ဤကျေးရွာမှ ၎င်းကျေးရွာအုပ်စုဗဟိုအထိ သွားလာရာတွင် ကြာမြင့်သည့် အချိန်၊

ခြောက်သွေ့ရာသီတွင် ကြာချိန် ၃၀ မိနစ် ----- ထော်လာဂျီ/မော်တော်ဆိုင်ကယ်/ခြေလျင်/လား/မော်တော်ဘုတ်/

အခြား -----

မိုးရာသီတွင် ကြာချိန် ၂၇ မိနစ် ----- ထော်လာဂျီ/မော်တော်ဆိုင်ကယ်/ခြေလျင်/လား/မော်တော်ဘုတ်/

အခြား -----

(ဆ) ပတ်ဝန်းကျင်ဆိုင်ရာသဘာဝဘေးအန္တရာယ်

ဤကျေးရွာတွင်ကြီးကြီးကဲ့သို့ သဘာဝဘေးအန္တရာယ်ကျရောက်ဖူးခြင်း ရှိပါသလား။

မရှိပါ ရှိပါသည် ရှိလျှင်ခေါ်ပြပါ ပျက်စီးမှုကြောင့် စေ့အိမ် အောက်အိမ် ဖျား၊ ပျက်စီးမှု ဖြစ်ခြင်း

(ဇ) ကျေးရွာတွင် ဖွဲ့စည်းထားသော အဖွဲ့အစည်းများ

လူထုပဟိုပြုစီမံကိန်းမတိုင်မီ ဤကျေးရွာတွင် ကျေးရွာဖွံ့ဖြိုးရေးအတွက် အစိုးရ(သို့)ရွာသားများကိုယ်တိုင်(သို့) စီမံကိန်းတစ်ခုခုမှ ဖွဲ့စည်းထားသည့် အဖွဲ့အစည်းများရှိပါသလား။

(၁) မရှိ

(၂) _____

(ဈ) အထွေထွေအုပ်ချုပ်ရေး ဦးစီးဌာန (GAD) မှ မှတ်တမ်းတင်ထားခြင်း

ဤကျေးရွာသည် အထွေထွေအုပ်ချုပ်ရေး ဦးစီးဌာန (GAD) မှ မှတ်တမ်းတင်ထားမှု ရှိပါသလား။

မရှိပါ ရှိပါသည်

ကျေးရွာခေါင်းဆောင်

အမည်

ဦးဝင်းမောင်

လက်မှတ်

[Signature] နေ့စွဲ ၁၁. ၂. ၂၀၁၉

လူထုစည်းရုံးရေးမှူး

အမည်

ဒေါ်ဖြူမေ

လက်မှတ်

[Signature] နေ့စွဲ ၁၁. ၂. ၂၀၁၉

၉။ စီမံကိန်းစက်ဝန်းအချိန်ဇယား (ပုံစံ - ၂)

ပုံစံ - ၀-၂ - စီမံကိန်းစက်ဝန်းအချိန်ဇယား (PC 2)

လမ်းညွှန်ချက်ထက်ဆိုင်ရာလုပ်ငန်းစဉ်များ/လက်ထောက်နည်းပညာများ/စီမံကိန်းအဆင့်တစ်စဉ်ပြီးစီးတိုင်းကျေးရွာနှင့် ကျေးရွာအုပ်စုအတွက်ဤပုံစံကိုဖြည့်သွင်းရမည်။

စည်းရုံးရေးမှူး/လက်ထောက်နည်းပညာရေးမှူးဝန်ထမ်း အမည် - **ဒေါ်ဖြူမင်းသူ (CF) / ဒေါ်ခိုင်စောညိုကျော် (TF)**

နေ့စွဲ **၁၁.၃.၂၀၁၉** စက်ဝန်းအားအမှတ်ပြစ်ပါ စက်ဝန်း(၁) စက်ဝန်း(၂) စက်ဝန်း(၃) စက်ဝန်း(၄)

ဖြည့်နယ်/တိုင်း **ကချင်** မြို့နယ် **ရွှေလူ** ကျေးရွာအုပ်စု **မင်းကျောင်းကျွန်း** ကျေးရွာ **အုပ်ချုပ်**

စီမံကိန်းအဆင့်/အစဉ်အလိုက်	နေ့စွဲ		အစည်းအဝေးတွင်တက်ရောက်သူအရေအတွက်					
	စတင်သည့်နေ့	ပြီးဆုံးသည့်နေ့	အမျိုးသား အရေအတွက်	အမျိုးသမီး အရေအတွက်	အိမ်ထောင်စုအရေအတွက်	လူမျိုးစုတက်ရောက်သူ အရေအတွက် နှင့် လူမျိုးစုအမည်	အိမ်ထောင်စုပေါင်း	အိမ်ထောင်စု %
၁။ ကျေးရွာစီမံကိန်း မိတ်ဆက်အစည်းအဝေး	၁၁.၃.၁၉	၁၁.၃.၁၉	၁၉	၆၀	၈၀	ဗမာ = ၈၀	၁၀၅	၇၆
၂။ ကျေးရွာဖွံ့ဖြိုးရေး စီမံချက်ရေးဆွဲခြင်း အစည်းအဝေး	၁၁.၃.၁၉	၁၁.၃.၁၉	၁၉	၆၁	၈၀	ဗမာ = ၈၀	၁၀၅	၇၆
၃။ ကျေးရွာအုပ်စုလုပ်ငန်းဆောင်ရွက်ချက်ချာလည်အစ အစည်းအဝေး								
၄။ မြို့နယ်အဆင့်စီမံကိန်းရေးဆွဲရေးနှင့်အကောင်အထည်ဖော်ရေးကော်မတီဖွဲ့စည်းသည့်အစည်း အဝေး			မလို	မလို	မလို	မလို	မလို	
၅။ မြို့နယ်စီမံကိန်းရေးဆွဲရေးနှင့်အကောင်အထည်ဖော်ရေးကော်မတီဖွဲ့စည်းခြင်းနှင့် ကိုဏ္ဍခွဲအသိပေးအကြောင်းကြားသည့်အစည်းအဝေး								

ပုံစံ - ၈-၃ ကျေးရွာဖွံ့ဖြိုးရေး ဦးစားပေးအစီအစဉ် (Form PC 3)

လမ်းညွှန်ချက်၊ အဆင့်(၃)ကျေးရွာမှော်မှန်းချက်အစည်းအဝေးပြီးဆုံးသောအခါ ကျေးရွာစီမံကိန်း အထောက်အကူပြု ကော်မတီသည် လူထုစည်းရုံးရေးမှူးအကူအညီဖြင့် ဤပုံစံကိုပြည့်စုံအောင် ဖြည့်သွင်းရမည်။	
လူထုစည်းရုံးရေးမှူး/ဝန်ထမ်း အမည် ဒေါ်မြတ်မင်းသူ (CF)	
နေ့စွဲ ၁၁-၃-၂၀၁၉	စက်ဝန်းအား အမှတ်ခြစ်ပါ (✓) <input type="checkbox"/> စက်ဝန်း(၁) <input type="checkbox"/> စက်ဝန်း(၂) <input type="checkbox"/> စက်ဝန်း(၃) <input type="checkbox"/> စက်ဝန်း(၄) <input type="checkbox"/>
ပြည်နယ်/ဇုန် ကချင်	မြို့နယ်/ရွာ မြို့နယ်ရွှေကူ ကျေးရွာအုပ်စု မင်းကျောင်းကျွန်း ကျေးရွာ - အုပ်ချို

က။ အခက်အခဲအတားအဆီးများအားဆွေးနွေးခြင်း - ယခုလက်ရှိအခြေအနေတွင်ကျေးရွာဖွံ့ဖြိုးတိုးတက်ရေးအတွက် အဓိကအခက်အခဲအတားအဆီးများသည် မည်သည်များဖြစ်ပါသနည်း။ (အမျိုးသား/သမီး အနည်းဆုံးအခက်အခဲ ၅ ခုစီဖော်ပြပါ)

အုပ်စုဖွဲ့ဆွေးနွေးမှုမှ တင်ပြသောအခက်အခဲအတားအဆီးများ	
၁။ အသိပညာမဟုတ်သော အသက်ပိုင်းအားဖြင့် ကျန်းမာရေး၊ ပညာရေး၊ အလုပ်အကိုင်အခွင့်အလမ်း ရရှိမှု တို့ နှောင့်နှေး ခဲ့ခြင်း။	<input type="checkbox"/> ကျား <input type="checkbox"/> မ <input checked="" type="checkbox"/> ကျား+မ
၂။ ကလေးငယ်များ ပညာသင်ကြားရာတွင် အဆင်မပြေမှုများ ရှိခြင်း၊ ကျန်းမာရေး နှင့် လုံခြုံမှုပိုင်း ဆိုင်ရာ အခက်တွေ့ခဲ့ခြင်း။	<input type="checkbox"/> ကျား <input type="checkbox"/> မ <input checked="" type="checkbox"/> ကျား+မ
၃။ ကျေးရွာသူ၊ ကျေးရွာသားများ ရေချိုး ရန်အဆင်မပြေမှုနှင့် အိမ်မှုကိစ္စများတွင် အချိန်နှောင့်နှေး ဖြီး စီးပွားရေး အဆင်မပြေမှုများ ရှိခြင်း။	<input type="checkbox"/> ကျား <input type="checkbox"/> မ <input checked="" type="checkbox"/> ကျား+မ
၄။ ကျန်းမာရေးနှင့် ညီညွတ်သော ကျန်းမာရေး၊ အလုပ်အကိုင်၊ အသက်အရွယ်များ ရှိခြင်း။	<input type="checkbox"/> ကျား <input type="checkbox"/> မ <input checked="" type="checkbox"/> ကျား+မ
၅။ မိုက်ခင်းများ ရရှိလာသောကြောင့် အနီးရှိ များကို ဝယ်ယူ ရောင်းချ မည်ကဲ့သို့ ဆိုင်ခန်းများ ရှိခြင်း၊ လုံခြုံရေးအခက်အခဲများ ရှိခြင်း။	<input type="checkbox"/> ကျား <input type="checkbox"/> မ <input checked="" type="checkbox"/> ကျား+မ

ခ။ မျှော်မှန်းခြင်း- နောင်လာမည့် (၅) နှစ် အတွင်း ကျေးရွာဖွံ့ဖြိုးရေး မျှော်မှန်းလျာထားချက်များအား တင်ပြပါ။

အုပ်စုဖွဲ့ဆွေးနွေးမှုမှ တင်ပြသောမျှော်မှန်းချက်များ	
၁။ ကျေးရွာသူ၊ ကျေးရွာသားများ အသိပညာ မဟုတ်သော အသက်ပိုင်းအားဖြင့် ကျန်းမာရေး၊ အလုပ်အကိုင်အခွင့်အလမ်း ပေါများလာရေး။	<input type="checkbox"/> ကျား <input type="checkbox"/> မ <input checked="" type="checkbox"/> ကျား+မ
၂။ ကလေးငယ်များ ပညာသင်ကြားရာတွင် အဆင်မပြေမှုများ ရှိခြင်း အသိပညာ မဟုတ်သော အသက်ပိုင်းအားဖြင့် ပညာတတ်ကြီးများ ဖြစ်လာရေး။	<input type="checkbox"/> ကျား <input type="checkbox"/> မ <input checked="" type="checkbox"/> ကျား+မ
၃။ ပျော်ရွှင်စရာကောင်းသော လူနေမှုဘဝနှင့် ဖွံ့ဖြိုးတိုးတက်သော ကျေးရွာပေး ဖြစ်လာရေး။	<input type="checkbox"/> ကျား <input type="checkbox"/> မ <input checked="" type="checkbox"/> ကျား+မ
၄။ ကျန်းမာရေးနှင့် ညီညွတ်သော သောက်စာများ ရရှိပြီး ပျော်ရွှင်စရာ ကောင်းသော ဖိသားစုဘဝများ ရရှိခြင်း နှင့် ဆေးရုံ။	<input type="checkbox"/> ကျား <input type="checkbox"/> မ <input checked="" type="checkbox"/> ကျား+မ
၅။ စီးပွားရေး အဆင်မပြေမှုများ ရှိခြင်း လူနေမှုဘဝ ဖွံ့ဖြိုးတိုးတက်လာ ရရေး။	<input type="checkbox"/> ကျား <input type="checkbox"/> မ <input checked="" type="checkbox"/> ကျား+မ

က။ လူထုစီမံကိန်း၏ လာမည့် (၄) နှစ်အတွက် အကျိုးဝင်သော ဦးစားပေး ဖွံ့ဖြိုးတိုးတက်မှု လုပ်ငန်း အစီအစဉ်များအားဖော်ပြပါ။

ဦးစားပေး အဆင့် သတ်မှတ်ချက်	ကျေးရွာအတွက် ဦးစားပေး ဖွံ့ဖြိုးတိုးတက်မှု လုပ်ငန်းစဉ်များ	အဆိုပြုသူ (အမျိုးသားများ/ အမျိုးသမီးများ/ အမျိုးသား+ အမျိုးသမီး)	အခန်းကဏ္ဍ	ခန့်မှန်း ကုန်ကျ စရိတ်	အကျိုးခံစားခွင့်ရှိသူ ခန့်မှန်းခြေအရေအတွက်		
					ကျား	မ	ပေါင်း
၆။	စာသင်ကျောင်း အိမ်သာ တည်ဆောက်ခြင်း	အမျိုးသား + အမျိုးသမီး	၂၀၁	၇၂,၀၀၀,၀၀၀	၃၁၄	၃၁၉	၆၃၃
၇။	ချေးတန်းများ တည်ဆောက် ပြုပြင်ခြင်း	အမျိုးသမီး	၂၀၁	၁၅,၀၀၀,၀၀၀	၃၁၄	၃၁၉	၆၃၃

ခ။ လူထုစီမံကိန်း၏ လာမည့် (၄) နှစ်အတွက် အကျိုးမဝင်သော ဦးစားပေး ဖွံ့ဖြိုးတိုးတက်မှု လုပ်ငန်း အစီအစဉ်များအားဖော်ပြပါ။

အဆင့်	ကျေးရွာအတွက် ဦးစားပေး ဖွံ့ဖြိုး တိုးတက်မှု လုပ်ငန်းစဉ်များ	အဆိုပြုသူ (အမျိုးသားများ/ အမျိုးသမီးများ/ အမျိုးသား+ အမျိုးသမီး)	အခန်းကဏ္ဍ

၈။ လူထုစီမံကိန်း၏ လာမည့် (၄) နှစ်အတွက် အကျုံးမဝင်သော ဦးစားပေး ဖွံ့ဖြိုးတိုးတက်မှု လုပ်ငန်း အစီအစဉ်များအားဖော်ပြပါ။

ဦးစားပေး အဆင့် သတ်မှတ်ချက်	ကျေးရွာအတွက် ဦးစားပေး ဖွံ့ဖြိုးတိုးတက်မှု လုပ်ငန်းစဉ်များ	အဆိုပြုသူ (အမျိုးသားများ/ အမျိုးသမီးများ/ အမျိုးသား + အမျိုးသမီး)	အခန်းကဏ္ဍ	ခန့်မှန်း ကုန်ကျ စရိတ်	အကျိုးခံစားခွင့်ရှိသူခန့်မှန်းခြေအရေအတွက်		
					ကျား	မ	ပေါင်း
၁	ဆေးပေးခန်း ဆောက်လုပ်ခြင်း	အမျိုးသား + အမျိုးသမီး	၂၅၅	၁၅,၀၀၀,၀၀၀	၃၁၄	၃၁၉	၆၃၃
၂	မူကြိုကျောင်းဆောင်ဆောက်လုပ်ခြင်း	အမျိုးသား	၂၅၅	၁၂,၀၀၀,၀၀၀	၃၁၄	၃၁၉	၆၃၃
၃	ရေစင်၊ ရေသန့်စက် တည်ဆောက်ခြင်း	အမျိုးသား + အမျိုးသမီး	၂၅၅	၈,၀၀၀,၀၀၀	၃၁၄	၃၁၉	၆၃၃
၄	စာကြည့်တိုက်ဖွဲ့စည်းခြင်း	အမျိုးသား + အမျိုးသမီး	၂၅၅	၁၀,၀၀၀,၀၀၀	၃၁၄	၃၁၉	၆၃၃
၅	ရေဆိပ်ကမ်း အဆင့် အတက်ပေးကား ဖြန့်ဖြူးခြင်း	အမျိုးသား + အမျိုးသမီး	၂၅၅	၁၂,၀၀၀,၀၀၀	၃၁၄	၃၁၉	၆၃၃

၉။ လူထုစီမံကိန်း၏ လာမည့် (၄) နှစ်အတွက် အကျုံးမဝင်သော ဦးစားပေး ဖွံ့ဖြိုးတိုးတက်မှု လုပ်ငန်း အစီအစဉ်များအားဖော်ပြပါ။

အဆင့်	ကျေးရွာအတွက် ဦးစားပေး ဖွံ့ဖြိုးတိုးတက်မှု လုပ်ငန်းစဉ်များ	အဆိုပြုသူ (အမျိုးသားများ/ အမျိုးသမီးများ/ အမျိုးသား + အမျိုးသမီး)	အခန်းကဏ္ဍ
၁	ပညာရေး ဆရာ၊ ဆရာမ ရရှိနိုင်ရေး	အမျိုးသား + အမျိုးသမီး	အခြား
၂	ယူဗျူဒူဦးစားကား	အမျိုးသမီး	အခြား
၃	ပညာရေး အဆင့်မြှင့်တင်ခြင်း	အမျိုးသမီး	အခြား ပညာရေး
၄	ဘုန်းကြီးကျောင်းအတွက်ကား	အမျိုးသမီး	အခြား ဘာသာရေး
၅	ကျောင်းသုံး ကွန်ပျူတာ	အမျိုးသမီး	အခြား

ခေါင်းဆောင်၊ ကျေးရွာစီမံကိန်းအထောက်အကူပြုကော်မတီမှအတည်ပြုသည်။

အမည် ----- ဒေါ်သိန်းပျို ----- လက်မှတ် -----  ----- နေ့ရက် ----- ၂၀-၃-၂၀၁၉ -----



ပုံစံ - ၈ - ၄ ကျေးရွာအုပ်စုစီမံကိန်းလုပ်ငန်းစွဲရွေးချယ်ခြင်းပုံစံ (Form PC 4)

လမ်းညွှန်ချက်၊ စီမံကိန်းလုပ်ငန်းစွဲရွေးချယ်မှုအစည်းအဝေးပြီးနောက်တွင် ကျေးရွာအုပ်စုမှ CF/TF တို့၏ အကူအညီရယူ၍ ကျေးရွာစီမံကိန်းကော်မတီမှ လက်မှတ်ရေးထိုးပြီး အဆိုပါပုံစံအား ပြည့်စုံအောင်ဖြည့်သွင်းရမည်။ ဤပုံစံအား ပြည့်စုံစွာဖြည့်သွင်းပြီးပါက ကျေးရွာအုပ်စုမှ မြို့တော်တော်ရေးစီမံချက်တွင် TPIC သို့ ပေးပို့ရန်အတွက် နောက်ထက်တွဲအဖြစ် ထားရှိရမည်။ CF မှ ကျေးရွာတစ်ရွာချင်းစီ၏ စီမံကိန်းလုပ်ငန်းစွဲဆိုင်ရာ အချက်အလက်များကို MIS သို့ ထည့်သွင်းရမည်။ (ယခုနှစ်စီမံကိန်းလုပ်ငန်းစွဲ မလုပ်ကိုင်သော ကျေးရွာများ မပါဝင်ပါ။)

ကျေးရွာစည်းရုံးရေးမှူး/လန်ထမ်းအမည် ဒေါ်ဖြူဖြူမောင် / ဒေါ်နီနီအောင် ကျော် (TF)

စက်ဝန်းအားအမှတ်ပြင်ပေးပါ။ (V) စက်ဝန်း (၁) စက်ဝန်း (၂) စက်ဝန်း (၃) စက်ဝန်း (၄)

ပြည်နယ်/တိုင်း ကချင် မြို့နယ် ဧွေကု ကျေးရွာအုပ်စု မင်း ကျောင်း ကျေးရွာအုပ်စု

ကျေးရွာအမည်	ထောင်ရွာ မှတ် လုပ်ငန်းများ	အတိုင်အတာ	ခန့်မှန်း တိုက်ရိုက် အကျိုးစီးပွားနှင့် ရှိသူများ	အဆိုပြုတင်ပြသူ	စီမံကိန်းမှ ထည့်သွင်း	ကျေးရွာမှ ထည့်သွင်း	ခန့်မှန်းကုန်ကျစရိတ်		စုစုပေါင်း
							အခြားထည့်သွင်း (မရှိပါ) ထည့်သွင်းမည့်/အမည်/အရွဲ့	အခြားထည့်သွင်း	
မင်းကျောင်းကျေးရွာ	ကွန်ကရစ်ကောင်လမ်း	၁၂၆၀' x ၁၂' x ၆'		<input type="checkbox"/> ကျား <input type="checkbox"/> မ <input type="checkbox"/> ကျား+မ	၃၃,၆၀၀		၆၃၆,၀၀၀		၃၄,၁၃၆,၀၀၀
				<input type="checkbox"/> ကျား <input type="checkbox"/> မ <input type="checkbox"/> ကျား+မ					
				<input type="checkbox"/> ကျား <input type="checkbox"/> မ <input type="checkbox"/> ကျား+မ					
				<input type="checkbox"/> ကျား <input type="checkbox"/> မ <input type="checkbox"/> ကျား+မ					
				<input type="checkbox"/> ကျား <input type="checkbox"/> မ <input type="checkbox"/> ကျား+မ					

ရာထူး ကျေးရွာအုပ်စု စီ/ထောက်ကော်မတီ ဥက္ကဋ္ဌ မအောင် လက်မှတ် ရက်စွဲ ၂၀၂၁.၂.၂၀

၁၂။ အစည်းအဝေးမှတ်တမ်းများ



အစည်းအဝေးမှတ်တမ်း

- အစည်းအဝေးမှတ်စဉ် - ၁ / ၂၀၁၉
- အစည်းအဝေးကျင်းပသည့်ရက် - ၁၁-၂၀-၂၀၁၉
- အစည်းအဝေးကျင်းပသည့်နေရာ - အုပ်ချုပ်ကျေးရွာ
- အစည်းအဝေးကျင်းပသည့်အချိန် - ဒုံးဒက် (၁၀:၀၀) နာရီ မှ ၂၁:၀၀ (၅:၀၀) နာရီအထိ
- အစည်းအဝေးတက်ရောက်သူဦးရေ - ကျား ၁၉ / မ ၆၁ စုစုပေါင်း (၈၀) ဦး

အစည်းအဝေးပြုလုပ်ရခြင်းရည်ရွယ်ချက် - ကျေးရွာပဝေအကြိမ်၊ ဒုတိယအကြိမ်
 အစည်းအဝေးတွင် လူထုမဟုတ်ဘဲ စီမံကိန်း အကြောင်း မိတ်ဆက်ခြင်း၊ စီမံကိန်း
 စက်ဝန်း ဖြစ်ပေါ်ခြင်း၊ လူတိုင်းပါဝင်သည့် လူမှု အဖွဲ့ စစ်ဆေးခြင်း၊ ပျားဆောင်ရွက်ခြင်း၊
 ကျေးရွာ၏ အခက်အခဲများကို ကျေးရွာ လူထု ကိုယ်တိုင် ဖော်ထုတ်ခြင်း နှင့် ကျေးရွာ၏
 ဖွံ့ဖြိုးရေး လုပ်ငန်းများ ဖွဲ့စည်းခြင်း၊ ကျေးရွာ စီမံခန့်ခွဲမှု အဖွဲ့များ ဖွဲ့စည်းခြင်း

ဆွေးနွေးချက်။ အစည်းအဝေးစတင် ကျင်းပရာတွင် ပထမဦးစွာ စီမံကိန်း
 ဝန်ထမ်းမှ စီမံကိန်း မိတ်ဆက် (၁၅) မိနစ်အား ဖြစ်ပေါ်ခြင်း ဖြစ်ပေါ်ခြင်း ဖြစ်ပေါ်ခြင်း
 စက်ဝန်း အပိုင်း (၆) မိနစ် နှင့် အဆင့် (၁၄) အဆင့် အား ဖြစ်ပေါ်ခြင်း က
 ဆက်လက်၍ အဓိက တာဝန်ရှိသူ နှင့် တာဝန်ဝတ္တရားများကို လည်း ဆွေးနွေး
 ပြောကြားခဲ့ပါသည်။ ထို့နောက် စေတနာ့ဝန်ထမ်း ဖွဲ့စည်းရာတွင်၊ ဆောင်ရွက်
 ရှောင်ရန် အချက်အလက်များ ဖြစ်ပေါ်ခြင်း ပြောကြားကာ ပထမဦးစွာ စက်ဝန်း တွင်
 ကျေးရွာ စေတနာ့ဝန်ထမ်း အဖြစ် ဖွဲ့စည်းခဲ့သော ဦး မြတ်မင်းထွန်း နှင့်
 ဒေါ်သုခလှိုင် ကျေးရွာ လူထုမှ ဖြစ်လာသည့် ဖွဲ့စည်းကော် တစ်ဖွဲ့ကံခြင်း နှင့် ကာရင်ရှင်း
 နှစ်ဦးမှ ဆက်လက်တာဝန် ထမ်းဆောင် သွားမည်ဟု သဘောကူးခဲ့ ကြပါသည်။
 ထို့နောက် လူထု အားလုံး ပူးပေါင်းပါဝင်သော လူမှု အဖွဲ့ စစ်ဆေးခြင်း (၆) နှစ်
 အား ဖြစ်လာသည့် ဖွဲ့စည်းရာတွင် လိုအပ်သည့် အချက်အလက်များ ဖြစ်လာသည့်
 တစ် ဘွဲ့ ဖြစ် ပြုသော အခက်အခဲများ၊ မျှော်မှန်ချက်များ၊ ကျေးရွာ

ဖွံ့ဖြိုးရေး ယုတ်ငန့်များ ပြန်လည် တင်ပြပြီး ကျေးဇူး ယုတ်ငန့်များ နှင့် ဆွေးနွေး
ခဲပါကြောင်း၊ ဦးစားပေး ယုတ်ငန့်၊ ဖွံ့ဖြိုးရေးတွင် ကျေးဇူး မှု အမှန်တကယ်
ပိုင်အပ်သည် ယုတ်ငန့်ကို ဦးစားပေး အစာနဲ့ (၁) အဖြစ် ဆွေးနွေး ခဲပါကြောင်း၊
ကျေးဇူး စီမံခန့်ခွဲမှု အဖွဲ့ဝင်များ ဖွံ့ဖြိုးရေးတွင် ပဝါမ နှစ် စက်ဝန်း မှ
ပါဝင်သူ များ နှင့် နှုတ်ထွက် သွားသူ များ ကျေးဇူး ပြန်လည် အစား ထိုး သင့်
ကြောင်း၊ နှုတ်ထွက်စက်ဝန်း တွင် ပြုလုပ်ရမည့် အစာနဲ့များ ကို ရှင်းပြ
ဆွေးနွေး ခဲပါသည်။

ဆုံးဖြတ်ချက်။ ။ အစည်းအဝေး ဆုံးဖြတ်ချက်များ အရ နှုတ်ထွက်စက်ဝန်းတွင်
အုပ်ချုပ် ကျေးဇူး စီမံခန့်ခွဲမှု ယုတ်ငန့် ခွဲအား ပဝါမ နှစ် စက်ဝန်း ဆုံးဖြတ်ချက်များ အရ
မင်းကျောင်း ကျေးဇူး စီမံခန့်ခွဲမှု ယုတ်ငန့် ပြုလုပ်သွားမည်ဟု သဘောတူ စတင်ပြု
ခဲပါသည်။ ထို့ကြောင့် အုပ်ချုပ် ကျေးဇူး နှုတ်ထွက် စက်ဝန်း တွင် ရပ်နား မည် ဖြစ်ကြောင်း
ကျေးဇူးစီမံခန့်ခွဲမှု အဖွဲ့ဝင် များ ယုတ်ငန့် ပြောင်းလဲခြင်း မရှိကြောင်း ဆုံးဖြတ်ချက်
ချမှတ် စတင်ပြု ခဲပါသည်။

မှတ်တမ်းတင်သူ
လက်မှတ်၊ 
အမည် ၊ ဒေါ်မတ်မင်းသု

၁၃။ ကဏ္ဍအလိုက်ဖွံ့ဖြိုးရေးလုပ်ငန်းစဉ်များ

ကဏ္ဍအလိုက် လုပ်ငန်းချုပ်ပေး

ခက်ချိ

ကဏ္ဍ	စဉ်	လုပ်ငန်းအမျိုးအစား	အဆိုပြုသူ(အမှန်ဖြစ်ရန်)			ခုနှစ်	ထောက်ပံ့မည့်အဖွဲ့အစည်း (သို့)ဌာန	မှတ်ချက်
			ကျား	မ	ကျား+မ			
အခြေခံအထောက်အပံ့ကဏ္ဍ (လမ်း/တံတား/ရေရရှိရေး/ဖိလပ် မေး)	၁	ရေစင်၊ ရေသန့်စက် တည်ဆောက်ခြင်း			✓			
	၂							
	၃							
	၄							
	၅							
လူမှုစီးပွားကဏ္ဍ (ပညာရေး/ ကျန်းမာရေး နှင့် ဆိုင်သောအထောက်အပံ့များနှင့် အခြားလိုအပ်ချက်များ)	၁	ဆေးပေးခန်း ဆောက်လုပ်ခြင်း			✓			
	၂	ပျဉ်းကျောင်းဆောင် ဆောက်လုပ်ခြင်း	✓					
	၃	ဖွဲ့စည်းရေးအဖွဲ့အစည်း တည်ဆောက်ခြင်း			✓			
	၄	ပညာရေး၊ စာပေ၊ စာပေ ရရှိရေး			✓			
	၅	ပညာရေးအဆင့်မြှင့်တင်ခြင်း		✓				
သက်မွေးဝမ်းကျောင်းကဏ္ဍ (ပိုက်လိုင်း/ ဓမ္မဗျူဟာ နှင့် ဆိုင် သော အထောက်အပံ့များ နှင့် အခြား လိုအပ်ချက်များ)	၁	ဈေးတန်းများ တည်ဆောက်ခြင်း		✓				
	၂							
	၃							
	၄							
	၅							
သဘာဝဘေးအန္တရာယ် လျော့ပါးရေး ကဏ္ဍ	၁							
	၂							
	၃							
	၄							
	၅							
အခြားကဏ္ဍ (ငှက်ပျော့များ၊ လှေများ၊ လှေကား၊ နွယ်ခြင်း နှင့် အကောင်အထည် ဖော်ဆောင်ရန်အတွက် ဖြစ်နိုင်ပါ သော လုပ်ငန်းများ)	၁	စာကြည့်တိုက်ပြုပြင်ခြင်း			✓			
	၂	ရေဆိပ်ကမ်း အဆင့် တက်မြှင့်ခြင်း			✓			
	၃	လူမှုစီးပွားအဖွဲ့အစည်း ဖွဲ့စည်းခြင်း	✓					
	၄	ဘုန်းကြီးကျောင်း အဖွဲ့အစည်း	✓					
	၅	ကျောင်းသုံး ကွန်ပျူတာ	✓					