

ပြည်ထောင်စုသမ္မတမြန်မာနိုင်ငံတော်အစိုးရ

စိုက်ပျိုးရေး၊ မွေးမြူရေးနှင့် ဆည်မြောင်းဝန်ကြီးဌာန

ကျေးလက်ဒေသဖွံ့ဖြိုးတိုးတက်ရေးဦးစီးဌာန

တနင်္သာရီမြို့နယ်



လူထုဗဟိုပြုစီမံကိန်း

National Community Driven Development Project

(NCDDP)



ကျေးရွာဖွံ့ဖြိုးရေးအစီအစဉ်

Village Development Plan (VDP)

အန္တာပြင်ကျေးရွာ၊ အရှေ့မော်တုန်းကျေးရွာအုပ်စု

၂၀၁၇ခုနှစ်

တနင်္သာရီမြို့နယ်

မာတိကာ

၁။	မြို့နယ်မြေပုံ	၃
၂။	ကျေးရွာအုပ်စုပြမြေပုံ(တည်နေရာ)	၄
၃။	အုပ်စုတွင်ပါဝင်သောကျေးရွာများစာရင်း	၅
၄။	ကျေးရွာအခြေခံအချက်အလက်များ	၆
၅။	လူထုပူးပေါင်းပါဝင်သောလူမှုဆန်းစစ်ခြင်းနှင့်အကဲဖြတ်ခြင်းလုပ်ငန်းစဉ် အကျဉ်းချုပ်ဇယား (PSA/PRA)	၇-၈
၆။	ကျေးရွာဖွံ့ဖြိုးရေးအစီအစဉ်အတွက်အသုံးပြုခဲ့သော များနှင့်တစ်ခုချင်းစီအတွက်သုံးသပ်ချက်များ PRA tools	၉-၂၃
၇။	ကျေးရွာအချက်အလက်(ပုံစံ-၁)၊ ပထမအကြိမ်အစည်းအဝေးမှတ်တမ်း	၂၄-၂၇
၈။	စီမံကိန်းစက်ဝန်းအချိန်ဇယား(ပုံစံ-၂)	၂၈
၉။	ကျေးရွာဖွံ့ဖြိုးရေးဦးစားပေးအစီအစဉ်(ပုံစံ-၃)၊ ဒုတိယအကြိမ်အစည်းအဝေးမှတ်တမ်း	၂၉-၃၃
၁၀။	ကျေးရွာအုပ်စုစီမံကိန်းလုပ်ငန်းခွဲရွေးချယ်ခြင်း(ပုံစံ-၄)၊ အုပ်စုအစည်းအဝေးမှတ်တမ်း	၃၄-၃၅
၁၁။	ကော်မတီဝင်များရွေးချယ်ခြင်းနှင့် ကျေးရွာဖွံ့ဖြိုးရေး အစီအစဉ်ဆောင်ရွက်မှုမှတ်တမ်းဓာတ်ပုံများ	၃၆
၁၂။	ကျေးရွာကော်မတီဝင်များစာရင်း	၃၇
၁၃။	ကျေးရွာအုပ်စုကော်မတီဝင်များစာရင်း	၃၈
၁၄။	ဦးစားပေးကဏ္ဍအလိုက် လုပ်ငန်းများ အကျဉ်းချုပ်	၃၉

၁။တနင်္သာရီမြို့နယ်ပြမြေပုံ

တနင်္သာရီမြို့နယ်၊ ကျေးရွာအုပ်စုများပြမြေပုံ

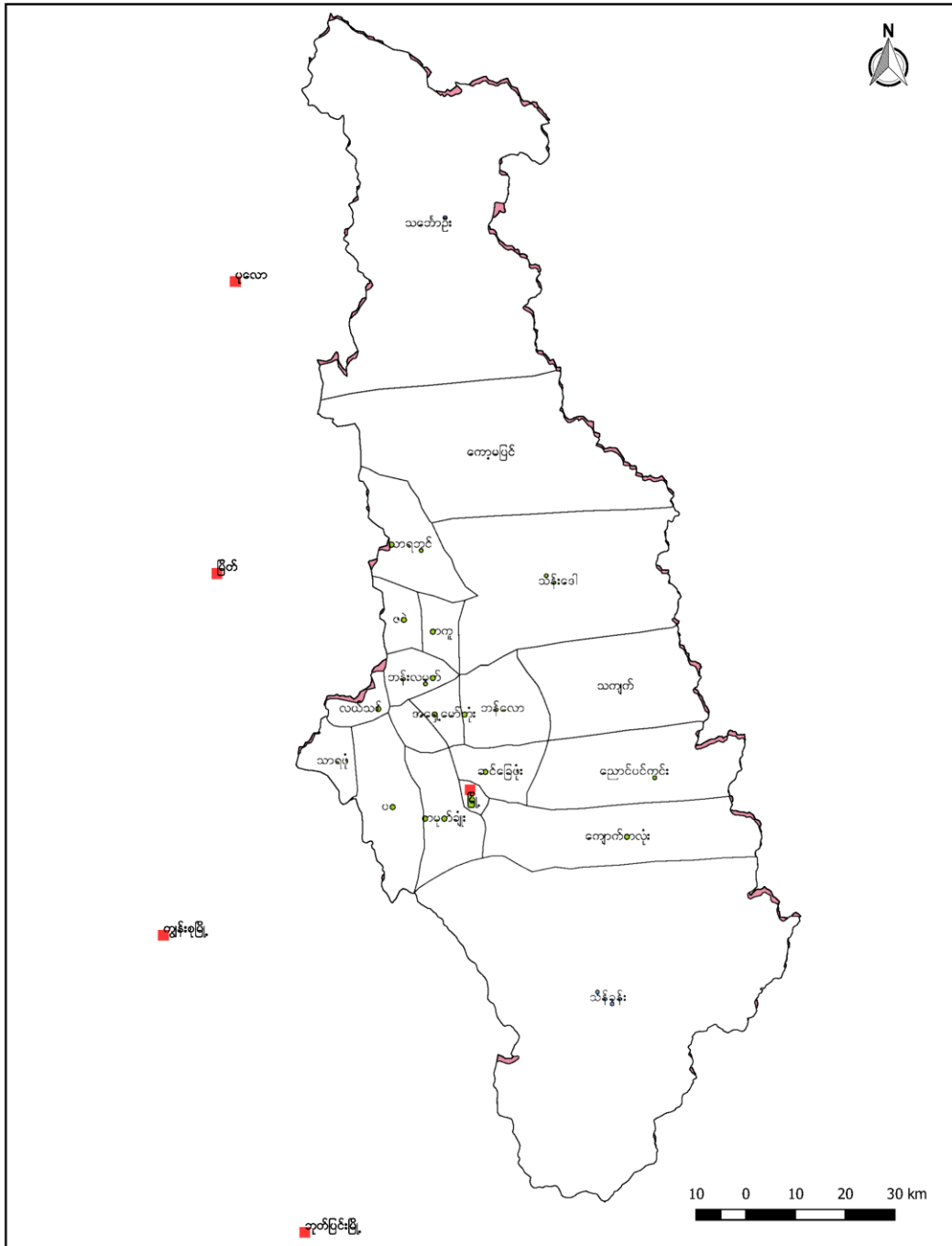

၂။အနောက်မော်တုန်း ကျေးရွာအုပ်စုပြင်ပွဲကြမ်း

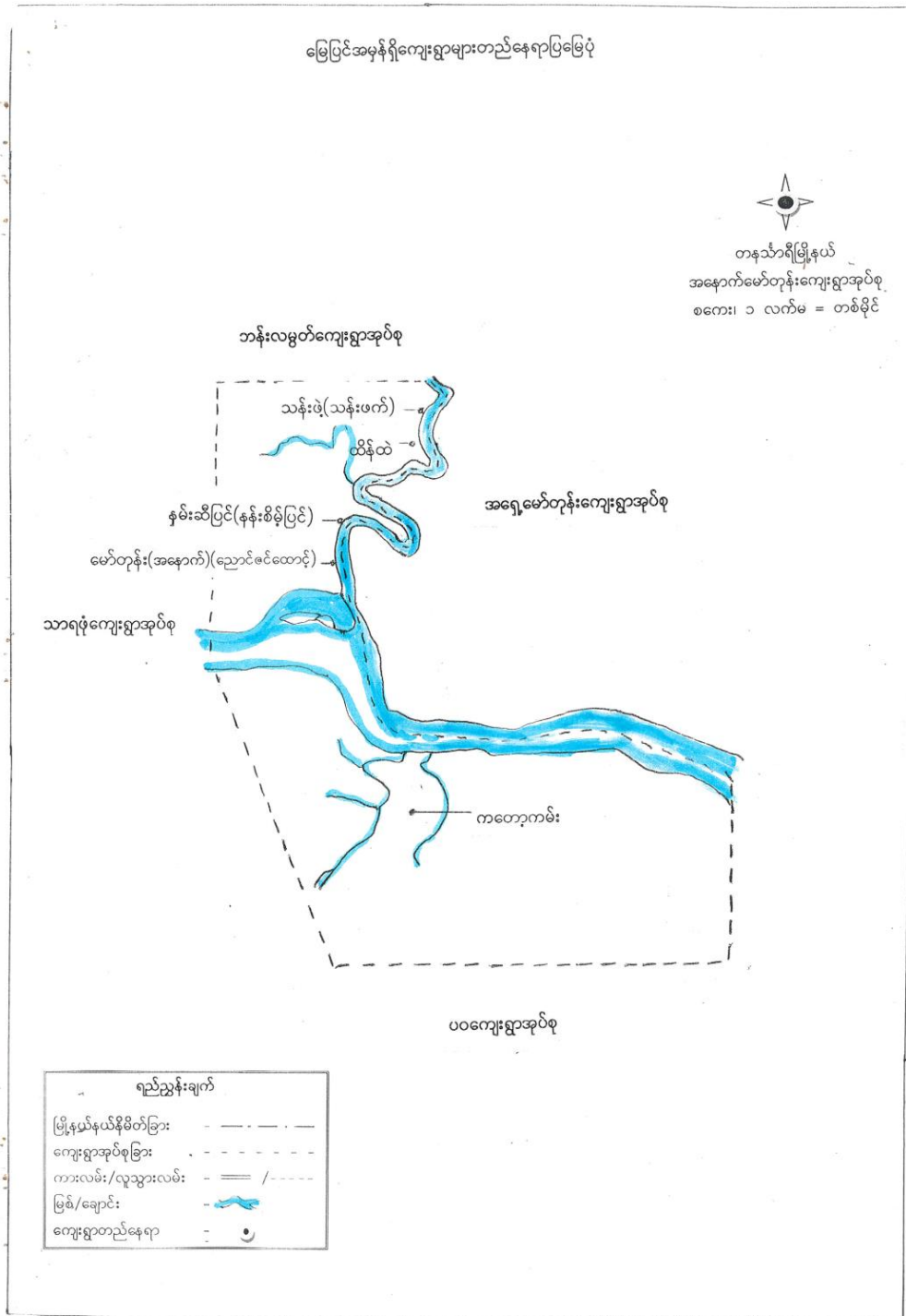

၃။ အုပ်စုတွင်ပါဝင်သောကျေးရွာများစာရင်း

၁။ ရွာမ

၂။ ထုံနွယ်

၃။ ကော့မပြင်

၄။ ကတဲလိတ်

၅။ အရှေ့စု

၆။ အနောက်စု

၇။ အန္တာပြင်

၈။ ဖလုံး

၉။ ပြင်ရိုး

၁၀။ မြို့ဟောင်း

၅။ လူထုပူးပေါင်းပါဝင်သော လူမှုဆန်းစစ်ခြင်းနှင့် အကဲဖြတ်ခြင်းလုပ်ငန်းစဉ် (PSA/PRA) အကျဉ်းချုပ်

လူထုပူးပေါင်းပါဝင်သော လူမှုဆန်းစစ်ခြင်းနှင့် အကဲဖြတ်ခြင်းလုပ်ငန်းစဉ်
PRA အကျဉ်းချုပ် (အနွဲ့ဖွဲ့)

စဉ်	အခြေအနေအရာ	ရက်စွဲ	ဦးတည်ချက်	စာရင်းကိန်း			အဓိကအဖွဲ့အစည်းအဖွဲ့အစည်း
				ကျား	မ	စုစုပေါင်း	
၁။	လူမှုစီးပွား အဆင့်သတ်မှတ်ခြင်း	၂၄.၂.၂၀၁၇	ဦးစီးဌာန၊ အထွေထွေအဖွဲ့၊ အဖွဲ့အစည်း၊ အဖွဲ့အစည်း	၄	၆	၁၀	ကျေးရွာ၊ လူမှုစီးပွား၊ အုပ်စုများ၊ ဦးစီးဌာန၊ သတ်မှတ်ခြင်း၊ အဖွဲ့အစည်း၊ အဖွဲ့အစည်း၊ အဖွဲ့အစည်း၊ အဖွဲ့အစည်း
၂။	ဥပဒေပြုပြင်ရေး	၂၄.၂.၂၀၁၇	ဧကရာဇ်၊ အဖွဲ့အစည်း၊ အဖွဲ့အစည်း	၁၀	၁၂	၂၂	ဥပဒေပြုရေး၊ အဖွဲ့အစည်း၊ အဖွဲ့အစည်း၊ အဖွဲ့အစည်း၊ အဖွဲ့အစည်း
၃။	ကျေးရွာလူမှုစီးပွား ဝယ်ယူခြင်း	၂၄.၂.၂၀၁၇	ရင်းနှီးမြှုပ်နှံရေး၊ ဧကရာဇ်များ	၄	၆	၁၀	အဖွဲ့အစည်း၊ အဖွဲ့အစည်း၊ အဖွဲ့အစည်း၊ အဖွဲ့အစည်း
၄။	ကျေးရွာ၊ အဖွဲ့အစည်း၊ အဖွဲ့အစည်း	၂၄.၂.၂၀၁၇	အဖွဲ့အစည်း၊ အဖွဲ့အစည်း၊ အဖွဲ့အစည်း	၂၆	၄၀	၆၆	အဖွဲ့အစည်း၊ အဖွဲ့အစည်း၊ အဖွဲ့အစည်း
၅။	အဖွဲ့အစည်း၊ အဖွဲ့အစည်း	၂၄.၂.၂၀၁၇	ကျေးရွာ၊ အဖွဲ့အစည်း၊ အဖွဲ့အစည်း	၁၂	၁၀	၂၂	ကျေးရွာ၊ အဖွဲ့အစည်း၊ အဖွဲ့အစည်း

၆။	ပင့်လူအိမ်လွန်ယက်	၄၀၃.၃.၂၁	အမျိုးသားများ နှင့် အမျိုးသမီး များ	၁၀	၁၅	၂၅	အမျိုးသားများနှင့် အမျိုး သမီးများ တန်းတူအခွင့် အရေး ရရှိမှုနှင့် မရရှိ သည့် အခြားအရင်းအမြစ်များ
၇။	ဈေးရွာအိမ်မက် ပြင်ခြေပုံ	၄၀၃.၃.၂၁	ဈေးရွာစီ၊ ဆောက် အဖွဲ့ ဈေးရွာလူထု	၂၆	၄၀	၆၆	ကျေးတစ်ချို့တွင် ဈေးရွာ တွင် ဖြစ်ပေါ်လာသော ၊ ဖြစ် ပေါ်လာသော အရာများ ထည့် ပွင်းလေး ဆွဲခြင်း

၆.၁။လူမှုရေးအရင်းအမြစ်ပြမြေပုံ



အန္တာပြင်ကျေးရွာ၊ အရှေ့မော်တုန်းကျေးရွာအုပ်စု၊ တနင်္သာရီမြို့နယ်

၆.၂။ ဥစ္စာနေကြွယ်ဝမှု အဆင့်သတ်မှတ်ခြင်း

ဥစ္စာနေကြွယ်ဝမှုအဆင့်သတ်မှတ်ချက်			အဆင့်
အဆင့်	သတ်မှတ်ချက်	အိမ်ထောင်စုအရေအတွက်	ရာခိုင်နှုန်း
၁	RC တို့၏ ပျဉ်းမာစွမ်းဆိုင်ရုံ၊ အိမ်၊ ကား၊ ဆော်လာလျှပ်၊ ဝါယာ၊ ဝါယာ၊ ဆိုင်ကယ်၊ လယ် (၁၀) ဧကခန့်၊ ဥယျာဉ် (၇၂) ဧကခန့်၊ နွား (၅)၊ ကျွဲ (၄)၊ ဝါယာ၊ ချွဲ၊ ဝါယာ၊ လယ်ထွန်ခွက် (အလတ်)	7	9.2%
၂	RC တို့၏ ပျဉ်းမာစွမ်းဆိုင်ရုံ၊ အိမ်၊ ဆိုင်ကယ်၊ လယ် (၅) ဧကခန့်၊ ဥယျာဉ် (၄၂) ဧကခန့်၊ နွား (၂)၊	19	25%
၃	သစ်တော၊ ဝါယာ၊ ဆိုင်ကယ်၊ အိမ်၊ လယ် (၁) ဧကခန့်၊ ကွမ်း (၂၀) ပင်ခန့်၊ ကျွဲ၊ ဝါယာ၊ အလယ်	50	65.8%
စုစုပေါင်း		76	100%

အန္တာပြင်ကျေးရွာ၊ အရှေ့မော်တုန်းကျေးရွာအုပ်စု၊ တနင်္သာရီမြို့နယ်

ဥစ္စာနေကြွယ်ဝမှု အဆင့်သတ်မှတ်ခြင်း သုံးသပ်ချက်

ကန့်သတ်ချက်ဖြင့် ကျေးရွာ၏ ဥစ္စာနေကြွယ်ဝမှုအဆင့်သတ်မှတ်ချက်ကို အောက်ဖော်ပြပါအတိုင်း သုံးသပ်ချက်

ကန့်သတ်ချက်ဖြင့် ကျေးရွာတွင် ဥစ္စာနေကြွယ်ဝမှုအဆင့်ကို သတ်မှတ်ရာတွင် -
လာသည့်အား

၂) ကလယ်ကလတ်

(၃) ဆင်းရဲ ဟူ၍ ပုံသဏ္ဍာန်တွင် တွေ့ရပါသည်။

၎င်းကဆင့်များ၏ ဖိုင်ဆိုင်မှုများကို ဖြစ်ပေါ်စေရန် ကျေးရွာတွင်
ချမ်းသာသူများမှာ - RC တိုင်-ပျဉ်က - သွပ်ဖျံ - ခိတ်၊ ကား၊ စော်လာဂျီ၊ စပါး
စက်၊ ဆိုင်ကပ်၊ လယ် (၁၀) ဧကခန့်၊ ဥယျာဉ် (၂) ဧကခန့်၊ နွား (၅) ကောင်၊
ဤ (၄) ကောင်၊ စပါးရွှေ့ စက်၊ လယ်စွန်စက် (ကလတ်) ကို ဖိုင်ဆိုင် သူအဖြစ်
သတ်မှတ်ပြီး၊ ကလယ်ကလတ် ချမ်းသာသူများမှာ - RC တိုင်-ပျဉ်/ဝါးထုံက၊
ခိတ်/ သွပ်ဖျံ - ခိတ်၊ ဆိုင်ကပ်၊ လယ် (၅) ဧကခန့်၊ ဥယျာဉ် (၂) ဧကခန့်၊
နွား (၂) ကောင် တို့ ဖြစ်ပြီး ကျေးရွာတွင် သတ်မှတ်ကြသည်။ ဆင်းရဲ ဟောဆိုစေရန် သူများ
မှာ သစ်တိုင်၊ ဝါးထုံက၊ ဆိုင်ဖျံ - ခိတ်၊ လယ် (၁) ဧကခန့်၊ ကွမ်းပင် (၂) ဧကခန့်၊
ကျွန်း၊ ကလပ် လုပ် ကိုင် သူများအဖြစ် သတ်မှတ်ကြပါသည်။

ကန့်သတ်ချက်ဖြင့် ကျေးရွာရှိ ရွာလူထုများသည် လယ်၊ ဥယျာဉ်နှင့်
ကိုင်ဆိုင်ခြင်းကို အဓိက လုပ်ကိုင်ကြပြီး ကျေးရွာတွင် ကျား (၃) ခု၊
လုပ်သား များ ဖြစ်ကြသည်။

၆.၃။ ကျား-မရေးရာ ကဏ္ဍ #၁။ ပိုင်ဆိုင်မှုနှင့် ခွဲခြမ်းစိတ်ဖြာမှု

ထိန်းချုပ်သူ			အကျဉ်း
ကျား	မ	ကျား + မ	
<p>ကျွန်ုပ်တို့</p> <p>လယ်ထွက်စက်</p> <p>အိမ်ထောက်ပစ္စည်း</p> <p>(မြက်နတ်စက်)</p> <p>ရေစက်</p> <p>ထောင်ဟင်္ဂါ</p> <p>ဈေးဆိုင်</p> <p>ဆိုင်ကယ်</p> <p>ဂေ</p> <p>မုန့်ကြိတ်စက်</p>	<p>ဇြက်၊ ဘဲ</p> <p>လက်ထက်ကုန်</p> <p>အပျဉ်စက်</p> <p>မီးဖိုချောင်သုံးပစ္စည်း</p> <p>အပျဉ်ပစ္စည်း</p> <p>အထက်အစား</p> <p>ဆယ်ဖြာ</p> <p>တံစက်</p>	<p>ပရိဘောဂပစ္စည်း</p> <p>စပါးစက်</p> <p>ဖုန်း</p> <p>ဥယျာဉ်၊ လယ်</p> <p>နာဂီ</p> <p>TV</p>	

အသုံးပြုသူ			အကျဉ်း
ကျား	မ	ကျား + မ	
<p>ကျွန်ုပ်တို့</p> <p>လယ်ထွက်စက်</p> <p>အိမ်ထောက်ပစ္စည်း</p> <p>ထောင်ဟင်္ဂါ</p> <p>မြက်နတ်စက်</p> <p>ရေစက်</p>	<p>အပျဉ်စက်</p> <p>ဈေးဆိုင်</p> <p>ဇြက်၊ ဘဲ</p> <p>လက်ထက်ကုန်</p> <p>မီးဖိုချောင်သုံးပစ္စည်း</p> <p>အပျဉ်ပစ္စည်း</p>	<p>ဖုန်း</p> <p>ဆိုင်ကယ်</p> <p>ဥယျာဉ်၊ လယ်</p> <p>အထက်အစား</p> <p>ဆယ်ဖြာ</p> <p>နာဂီ</p> <p>တံစက်</p> <p>မုန့်ကြိတ်စက်</p> <p>ဂေ</p> <p>TV</p> <p>ပရိဘောဂပစ္စည်း</p>	

ကျား-မရေးရာ ကဏ္ဍ #၁။ ပိုင်ဆိုင်မှုနှင့် ခွဲခြမ်းစိတ်ဖြာမှု သုံးသပ်ချက်

ကမ္ဘာ့ပြင်ကျေးရွာ၏ အရင်းအမြစ် ထိန်းချုပ်မှု အသုံးပြုမှု ဇယား သုံး သပ် ချက်

ကမ္ဘာ့ပြင်ကျေးရွာ၏ အမျိုး သား များ သုံးဖြတ် ဖိုင် ခွင့် ဤသော
 ပစ္စည်းများမှာ ကျွဲ၊ နွား၊ လယ် တွင်းစက်၊ အိမ်အောက် ပစ္စည်း၊ စော် လာ ဂျီ၊ ဖြူ ခတ်
 စက်၊ ရေစက် စသည်ဖြင့် မှီ မှီ ဝှဲ ဝှဲ အသုံးပြု သော ပစ္စည်း အပေါ် မူတည် ရှိ အမျိုး သား
 များက သုံးဖြတ် ခွင့် ဤသို့ ဖိုင် ခွင့် ဖြီး ဖြီး အပြင် အမျိုး သား ရော အမျိုး သား မှီ ပါ အ
 သုံးပြု သည် ပစ္စည်း များ ဖြစ် သည်။ ဆိုင် ကယ်၊ ဂျော့ မုန့် ကြိတ် စက် နှင့်
 အမျိုး သား များ အသုံးပြု သည် ရှေး ဆိုင် လို လဲ အမျိုး သား များက သုံးဖြတ် ခွင့်
 ဤ သို့ ဖိုင် ခွင့် ဖြီး ဖြီး ဖြစ် သည်။

ကမ္ဘာ့ပြင်ကျေးရွာ၏ အမျိုး သား များ သုံးဖြတ် ခွင့် ဤ သော
 ပစ္စည်းများမှာ အင်္ဂလိပ် စက်၊ ကြက်၊ လက်ဝတ် ဂုဏ်၊ မှီ ဖို ချောင်း သုံး ပစ္စည်း၊
 အဖျင် ပစ္စည်း စသည် ဖြင့် မှီ မှီ ဝှဲ ဝှဲ အသုံးပြု သော ပစ္စည်း များ အပေါ် မူတည် ရှိ
 သုံးဖြတ် ခွင့် ဤ သို့ ဖိုင် ခွင့် ဖြီး ဖြီး ဖြစ် သည်။

အမျိုး သား၊ အမျိုး သား နှစ် ဦး သဘော တူ သုံးဖြတ် ဖိုင် ခွင့်
 ဤ သော ပစ္စည်း များ အနေ ဖြင့် ဖျန်း၊ ၃ ပျား နှင့်၊ လယ်၊ အဝတ် အစား၊ ဆင် ပြာ၊ နာရီ၊
 ဝံခင်း၊ TV၊ ဖို ချောင်း ပစ္စည်း စသည် ဖြင့် နှစ် ဦး သဘော တူ သုံးဖြတ် ခွင့် ဤ သို့
 များ ဖြစ် သတ် ပြု ကြ သည်။

အရင်း ဖြစ် အ သုံးပြု သူ ထိန်း ချုပ် သူ များ လို ဖော် ပြု ရာ
 တွင် စေ့ ချ ချ ဆန် ဆန် သာ ဖြော ဖြော သုံးဖြတ် ကြ သည် ကို စေ့ ချ ပါ သည်။

၆.၄။ ရာသီခွင်ပြ ပြက္ခဒိန်

ရာသီချိန်ပြပြက္ခဒိန်												
အကြောင်းအရာ	အောက်						အပေါ်					
	အောက်	အောက်	အောက်	အောက်	အောက်	အောက်	အောက်	အောက်	အောက်	အောက်	အောက်	
လယ်	///	///				///	///	///	///	///	///	
ကိုင်	///	///	///	///								
ညောင်	///	///	///								///	
ကောက်					///	///			///	///		
ကျား	///	///	///	///	///	///	///	///	///	///	///	
ဝေ	△△	△	△	△	-	-	-	-	-	△	△△	
ထွက်	△△	△△	△	△△	△△	△	△	△	△	△△	△△	

ရာသီခွင်ပြ ပြက္ခဒိန် သုံးသပ်ချက်

အနွယ်ပြင် ကျေးရွာ၏ ရာသီ ခွဲခြားပြုပြင်မှုနှင့် သုံးသပ်ချက်

အနွယ်ပြင် ကျေးရွာတွင် ကျေးရွာလူထု ပြုကေဓါက လုပ်ကိုင်သော အလုပ်များမှာ-

- ၁) လယ်ယာစိုက်ပျိုးရေး၊ ရိတ်သိမ်းသော ကာလများမှာ ဇန်နဝါရီ၊ ဖေဖော်ဝါရီနှင့် ဇွန်လမှ ဇူလိုင်လအထိ ဆက်တိုက် စိုက်ပျိုး ရိတ်သိမ်းသော ကာလဖြစ်ပါသည်။
- ၂) ကိုင်း (ရာသီပေါ်အိုး) စိုက်ပျိုးခြင်းကို ဇန်နဝါရီ ပြုမူလုပ်ကိုင် တစ်ရာသီ စိုက်ပျိုးကြသည်။
- ၃) ဥယျာဉ်ခြံ လုပ်ကိုင်သော ကာလမှာ ဇန်နဝါရီ၊ ဖေဖော်ဝါရီ၊ မတ်လနှင့် ဇူလိုင်လအထိတွင် လုပ်ကိုင်ကြသည်။
- ၄) ဥယျာဉ်ခြံတွင် စောစောခြင်း အလုပ်ကို ဖေ၊ ဇွန်လနှင့် အောက်တိုဘာ၊ နိုဝင်ဘာလ ဟူ၍ တစ်နှစ်တွင် ပြုကြိမ်ရှိသည်ကို တွေ့ရသည်။
- ၅) ကျား၊ ဆီးအလုပ်ကို ဇန်နဝါရီမှ ဇူလိုင်လအထိ ပြုလုပ်ပတ်လည် လုပ်ကိုင်ကြသည်။

အနွယ်ပြင် ကျေးရွာတွင် ဝေဇ္ဇာနှင့် ဝှက်ဇ္ဇာ နှစ်နှစ် ဖြစ်ပေါ်ပြီး ဝှက်ဇ္ဇာများသည် ကိုတွေ့ရပါသည်။ အမျိုးသမီး အများစုမှာ လယ်နှင့် ကိုင်းစိုက်ခြင်းကို အများအားဖြင့် လုပ်ကိုင်ကြပြီး အမျိုးသားများမှာ ဥယျာဉ်ကို အဓိက လုပ်ကိုင်ကြသည်ကို တွေ့ရပါသည်။

၆.၅။ကျားမရေးကဏ္ဍ(၂)ပင့်ကူအိမ်ပြင်မြေပုံ

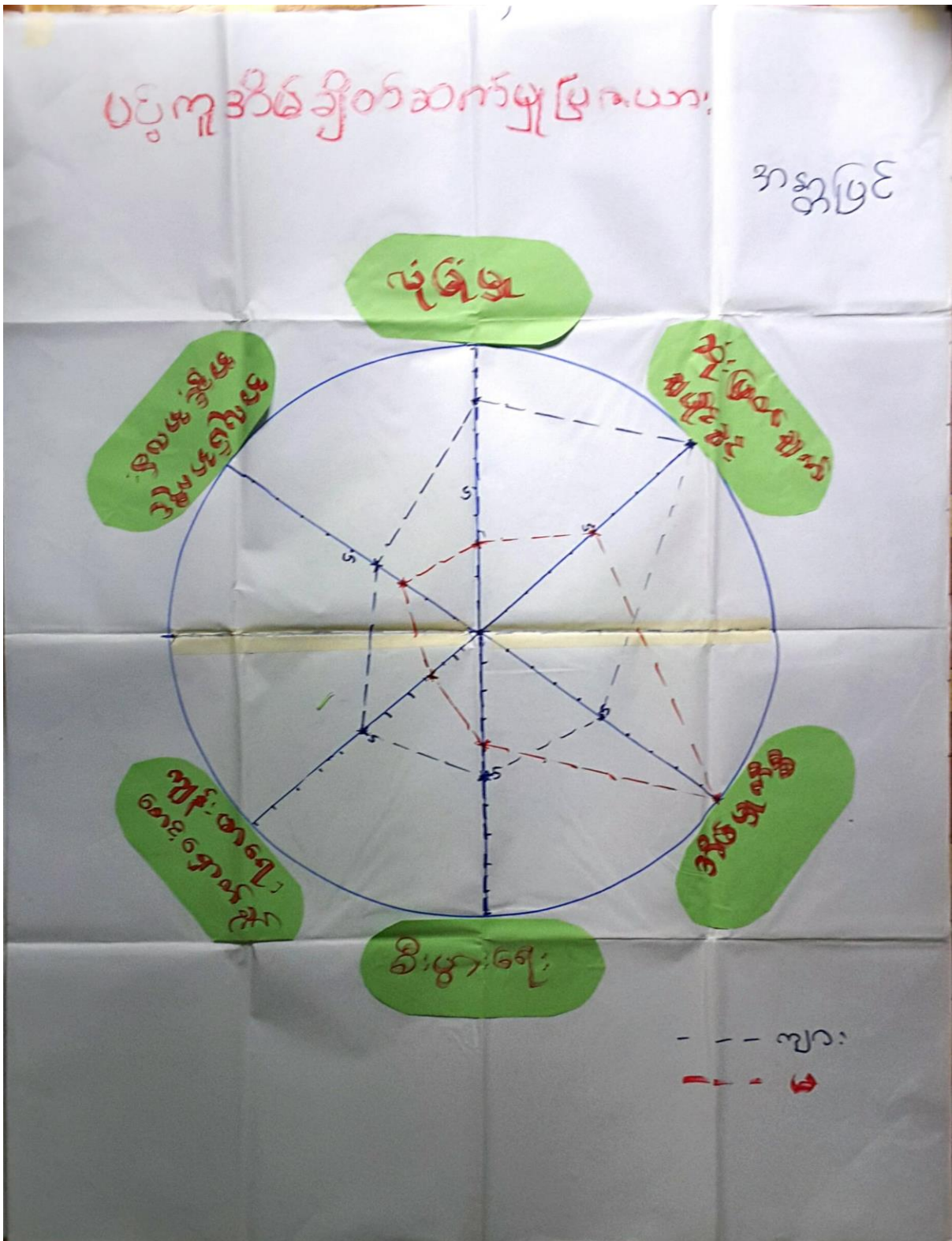

အန္တာပြင်ကျေးရွာ၊ အရှေ့မော်တုန်းကျေးရွာအုပ်စု၊ တနင်္သာရီမြို့နယ်

၆.၆ Venn ရှိတ်ဆက်မှုပြမြေပုံ



ချိတ်ဆက်မှုပြမြေပုံ သုံးသပ်ချက်

ကန္တာပြင်ကျေးရွာဝေးကမ်းကမ်း၊ အနီးကမ်း၊ ချိတ်ဆက် မြေပြင် ဇယား သုံး သပ်ချက်

ကန္တာပြင်ကျေးရွာ ဝေးကမ်းကမ်း၊ အနီးကမ်း၊ ချိတ်ဆက် မြေပြင် ဇယား ကိုကြည့်
ခြင်း အားဖြင့် ကျေးရွာကွင်းရှိ ကမ်း၊ အနီးကမ်း၊ များ၊ အချင်း၊ ချင်း၊ ချိတ်ဆက်မှုရှိ
သည်ကို တွေ့ရပါသည်။ ကန္တာပြင်ကျေးရွာတွင် အထွေထွေ ရေ၊ ရေခဲ၊ အထွေထွေ ရေ
အိမ် ပြု၊ သည် အစီအစဉ်အတိုင်း ပြုလုပ်ပြီး ရင်းတို့နှင့်အညီ အထွေထွေ ပြု
ရပ်မိရပ်မာ၊ အိမ် အထွေထွေ၊ မိန်းမကြီး၊ ကာယသား၊ သမီးတို့ သည် အထွေထွေ
လွန် အထွေထွေ ချိတ်ဆက် မြေပြင် ရှိသည်ကို တွေ့ရပါသည်။

ကန္တာပြင်ကျေးရွာ တွင် ကွင်းရှိ ကမ်း၊ အနီးကမ်း၊ များ၊ အချင်း၊ ချင်း
ဆက် နှင့် ချိတ်ဆက် မြေပြင် သည် ပြုလုပ်၍ မြေပြင်ကမ်း၊ အနီးကမ်း၊ များ၊ ငြိန် အိုင် ရေကမ်း၊
အနီးကမ်း၊ များနှင့် ချိတ်ဆက် မြေပြင် မြေပြင် ကို တွေ့ရပါသည်။ ထို့ကြောင့် ကန္တာပြင်ကျေး
ရွာသည် တဖြားဖြား မြေပြင်ကမ်း၊ အနီးကမ်း၊ များ၊ ဖြိုနှိပ် ငြိန် အိုင်ရေကမ်း၊ အနီးကမ်း၊ များနှင့်
ချိတ်ဆက် မြေပြင် အထွေထွေ ရှိသည်ကို တွေ့ရပါသည်။

၇။အခက်အခဲအတားဆီး၊ ပြဿနာ၊ စိန်ခေါ်မှုများ၊ မျှော်မှန်းချက်များ

*** အမျိုးသားအဖွဲ့ ပွဲစာပြောသော အခက်အခဲ** အန္တရာယ်

လက်ပန်ဆက်သွယ်ရေး အခက်ခဲများ
 မွေးရာဒေသ၊ ရေအခက်ခဲများ
 အဖွဲ့ဝင်များ စားသောက်ရေးအခက်အခဲများ
 ရွာ၊ ဝေး၊ မီး၊ ပြင်ဆင်မှုအခက်ခဲများ၊ ရွာ၊ အခက်ခဲများ
 ကျွမ်းကျင်မှုအခက်ခဲများ၊ ရွာ၊ ရေ၊ မီး၊ နားကျမှုများ၊ အထောက်အပံ့အခက်ခဲများ၊ ပြင်ဆင်မှုအခက်ခဲများ
 အခက်အခဲများ

မိဘမဲ့အလေးများ၊ အထွက်ထွက် အထောက်အပံ့အခက်ခဲများ
 စိုက်ပျိုးရေး အခက်ခဲများ၊ အထွက်ထွက်အခက်ခဲများ
 ဖွဲ့စည်းရေး၊ နည်းလမ်းပြင်ဆင်မှု အခက်ခဲများ
 ရွာ၊ ပွဲစား၊ ကျွမ်းကျင်မှု၊ မဟုတ်သည့် ကျွမ်းကျင်မှု အခက်ခဲများ

*** အမျိုးသားအဖွဲ့ ပွဲစာပြောသော မျှော်မှန်းချက်** အန္တရာယ်

၆၉ အခက်ခဲ
 လမ်း၊ အားလုံးကဲ့သို့ ကျွမ်းကျင်မှုအခက်ခဲများ စီမံကိန်းတော် - ကော်လံဘီယံ

၇၅ ကျေးဇူးအခက်ခဲများ၊ ကျွမ်းကျင်မှု၊ မဟုတ်သည့် ကျွမ်းကျင်မှုအခက်ခဲများ - မွေးရာဒေသ အခက်ခဲများ

အားလုံး၊ ကျွမ်းကျင်မှု၊ ကျွမ်းကျင်မှုအခက်ခဲများ
 ကျွမ်းကျင်မှု၊ ကျွမ်းကျင်မှု၊ ကျွမ်းကျင်မှုအခက်ခဲများ
 ကျွမ်းကျင်မှု၊ ကျွမ်းကျင်မှု၊ ကျွမ်းကျင်မှုအခက်ခဲများ
 ကျွမ်းကျင်မှု၊ ကျွမ်းကျင်မှု၊ ကျွမ်းကျင်မှုအခက်ခဲများ
 ကျွမ်းကျင်မှု၊ ကျွမ်းကျင်မှု၊ ကျွမ်းကျင်မှုအခက်ခဲများ

* အပျို သမီး အဖွဲ့ ဖွဲ့စည်းပုံစံအား အသိအမှတ်ပြုသော အခန်းအား

အဖွဲ့

- ၁) ခြေသား လမ်း ဖြစ်သောကြောင့် ခြေရာ သိဒ္ဓါ သွား လာရသော်လည်း (ရွာတွင်း လမ်း)
- ၂) ဖွတ်ပုံ တစ် မရှိခြင်း ကြောင့် ခရီး သွား လာရာ တွင် ခက်ခဲ မှု ဖြစ်တယ်
- ၃) အပျို သမီး များ အလုပ် အကိုင် အခွင့်အလမ်း ခက်ခဲ
- ၄) နွေရာ သိဒ္ဓါ ဆောက်သုံး ရေ ရှားပါး မှု ခက်ခဲ ဖြစ်ရ
- ၅) နားလေး ကူညီ အတွက် ကား မရှိသောကြောင့် ကျန်းမာရေး အတွက် သွား လာရသော်လည်း
- ၆) လျှပ်စစ် ဖီး မရှိတဲ ကလေး တွေရဲ့ ပညာရေး / အကျက်စို့ ခက်ခဲ
- ၇) လက်၌ အရေးထား ဖွဲ့ ရေး ဖြီး / လမ်း ခက်ခဲ မှု ဖြစ်တယ်
- ၈) ခိုက်ပျိုး သစ်တန်း မရှိတဲ အတွက် ခိုက်ပျိုး မှု ခက်ခဲ
- ၉) ကျန်းမာရေး အတွက် သူ့အဖွဲ့ ခက်ခဲ မှု ဖြစ်တယ်

အပျို သမီး အဖွဲ့ ဖွဲ့စည်းပုံစံအား မျှော် ဖြန်းချက်

- ၁) လမ်း ဖြစ်အံ့ / သစ် ဆက် သွယ်ရေး ကောင်း မှု ရှိတဲ ရှာ တစ် ရှာ ဖြစ်စေခြင်း တယ် (ကျွန်ုပ်တို့ လမ်း)
- ၂) ဆီး / သွား လာ ရ လွယ် ကူစေ ရန် အတွက် ဖွတ်ပုံ တင် ဖြစ်အံ့အား များ ရှိခြင်း တယ်
- ၃) အပျို သမီး တွေ အတွက် အိမ်တွင်း မှု သစ်တန်း များ ရရှိစေခြင်း တယ်
- ၄) ရေ / နွေရာ သိဒ္ဓါ ဆောက်သုံး ရေ ရရှိခြင်း တယ်
- ၅) နားလေး ကူညီ မှု အား များ ကို လိုခြင်း တယ်
- ၆) ရပ်ရွာ သာယာ စို့ အတွက် ဖီး လမ်း ရေ ကို ရရှိခြင်း တယ်
- ၇) ရေ / ဖီး / လမ်း အခံ့လင် ရ ဖြစ် ဖြီး သာယာ တဲ ရှာ လေး တစ် ရှာ ရရှိခြင်း တယ်
- ၈) ခိုက်ပျိုး ရေး နည်း ပညာရေး ရရှိခြင်း တယ်
- ၉) ရပ်ရွာ အတွက် သူ့အဖွဲ့ ဆရာ / ဆရာမ ရရှိခြင်း တယ်

၆.၉။ ဖွံ့ဖြိုးတိုးတက်ရေးလုပ်ငန်းများ၊ စီမံကိန်းလုပ်ငန်းခွဲများစာရင်း

(ကျောက်တောင်)

စဉ်	လုပ်ငန်းအမည်	အဆိုပြုသူ	အကျိုးခံစားခွင့် ရှိသူ	မြို့ပြဒီဇိုင်းကော် မရှင်းရေးဦးစီးဌာန အမည်
၁။	ဒီဇယ်မီး	က + မ	၅၄၇	၀၅၅
၂။	ဆေးပေးခန်း	က + မ	၅၄၇	ကျေးဇူး
၃။	ကွန်ကရစ်တံတား	က + မ	၅၄၇	၀၅၅
၄။	ကောက်ချောင်း	က + မ	၅၄၇	၀၅၅
၅။	ကျောင်းခြံစစ်ရိုး	က + မ	၅၄၇	၀၅၅
၆။	ကျွန်း (ကိစိစိ)	က + မ	၅၄၇	၀၅၅
၇။	မီးဘတ်ရိုး	က + မ	၅၄၇	မီးဘတ်ခြံ
၈။	အုတ်ချစ်ကျေး ဗူး ရိုး	က	၅၄၇	အိမ်ခြံ
၉။	ဖုန်းတိုင်	မ	၅၄၇	ဆက်သွယ်ရေး
၁၀။	လက်သမား ပရိတ်သမား	က	၅၄၇	၀၅၅
၁၁။	ဝေဝေဒါ ဝေဝေ	က + မ	၅၄၇	ကျေးဇူး

၇။ကျေးရွာအချက်အလက်(ပုံစံ-၁)



ပုံစံ - ၀ - ၁ ကျေးရွာအခြေခံအချက်အလက်များ (Form PC 1)

လမ်းညွှန်ချက်။ ကျေးရွာတစ်ရွာသို့ ပထမဆုံးမိတ်ဆက်ရေး သွားရောက်သောအခါ လူထုစည်းရုံးရေးမှူးသည် ကျေးရွာ ခေါင်းဆောင်များအား ကျေးရွာအချက်အလက်များကို မေတ္တာရပ်ခံ၍ တောင်းခံရသည်။ ဤအချက်အလက်များကို စီမံကိန်း မိတ်ဆက်အစည်းဝေးမတိုင်မီတောင်းခံရမည်။ စီမံကိန်းမိတ်ဆက်အစည်းဝေးတွင် လူထုစည်းရုံးရေးမှူးသည် ဤအချက်အလက် များအား စစ်ဆေးပြီး မှန်ကန်အောင်ပြုလုပ်ရမည်။ မြို့နောက်တွင် လူထုစည်းရုံးရေးမှူးမှ သတင်းအချက်အလက်ထံသို့ Tablets မှ တဆင့် ဖြည့်သွင်းရမည်။

ကျေးရွာခေါင်းဆောင် အမည် ဦးထွန်းစော	ကျေးရွာခေါင်းဆောင်၏ ဖုန်းနံပါတ် ၀၅၄၇၆၅၃၁၈၃	လူထုစည်းရုံးရေးမှူး၏ အမည်
ပြည်နယ်၊တိုင်းဒေသကြီး	မြို့နယ်	ကျေးရွာအုပ်စု
		ကျေးရွာ ကန္တာ

က။ လူဦးရေ

လူမျိုးစု	အိမ်ထောင်စုအရေအတွက်	ကိုးကွယ်သည့်ဘာသာ	အိမ်ထောင်စုအရေအတွက်
လူမျိုးစု (၁) ဗမာ	107	ဘာသာ (၁) ကမ္ဘာလုံး	107
လူမျိုးစု (၂) -----		ဘာသာ (၂) -----	
လူမျိုးစု (၃) -----		ဘာသာ (၃) -----	
လူမျိုးစုရော ----- အခြား		ဘာသာရော -----	
	အရေအတွက်		
မသန်စွမ်းသူများ	1		
သက်ကြီးရွယ်အိုများ (၆၅ နှစ် နှင့် အထက်)	၃၅ ၆-15 1၈-10		
စစ်ဘေးရှောင်			

	အမျိုးသား (အရေအတွက်)	အမျိုးသမီး (အရေအတွက်)
လူဦးရေ		
လူမျိုးစု (၁) -----	၂၃၇	၂၂၃
လူမျိုးစု (၂) -----		
လူမျိုးစု (၃) -----		
အခြား		
အိမ်ထောင်ဦးစီး	၇၆	၇၅

၇၅၉

၇

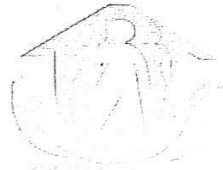

ခေမာကရ်အဆင့် အသုံးအဆောင်များ

အမှတ် ပြိုင်	ကျန်းမာရေး	အမှတ် ပြိုင်	အသုံးအဆောင်	အမှတ် ပြိုင်
နံ့အလှမ်း	ဝေးရံ	ဝေးရံ	ဝေဝင်	ဝေဝင်
နံ့ကျောင်း	ကျန်းမာရေးဌာန	နံ့ကျောင်း	ဘုန်းကြီးကျောင်း	နံ့ကျောင်း
နံ့ကျောင်း	ကျန်းမာရေးဌာန	နံ့ကျောင်း	ဟိန္ဒူဘုရားကျောင်း	နံ့ကျောင်း
နံ့ကျောင်း	ဆေးပေးစခန်း	နံ့ကျောင်း	ခရစ်ယာန်ကျောင်း	နံ့ကျောင်း
နံ့ကျောင်း	အခြား	နံ့ကျောင်း	ဗလီ	နံ့ကျောင်း
			အခြား	နံ့ကျောင်း
	မှတ်ချက်		မှတ်ချက်	

ဝင်သူများမှတ်တမ်း (ကျေးရွာတွင်နေထိုင်သော သို့မဟုတ် တခြားရွာမှလာရောက်သော ကျွမ်းကျင်သူများ)

သက်တမ်း	(၂) ကျန်းမာရေး					(၃) လက်မှတ်ထုတ်ပေးရန်		
	ရွာတွင်နေထိုင်သူ	အခြားရွာမှလာသူ		ရွာတွင်နေထိုင်သူ	အခြားရွာမှလာသူ		ရွာတွင်နေထိုင်သူ	အခြားရွာမှလာသူ
ခ	<input type="checkbox"/>	<input type="checkbox"/>	ဆရာဝန်	<input type="checkbox"/>	<input type="checkbox"/>	လက်သမား	<input checked="" type="checkbox"/>	<input type="checkbox"/>
ရာ/မ	<input type="checkbox"/>	<input type="checkbox"/>	လက်ထောက်ကျန်းမာရေးမှူး	<input type="checkbox"/>	<input type="checkbox"/>	ပန်းရံ	<input checked="" type="checkbox"/>	<input type="checkbox"/>
ရာ/မ	<input type="checkbox"/>	<input type="checkbox"/>	အမျိုးသမီးကျန်းမာရေးဆရာမ	<input type="checkbox"/>	<input type="checkbox"/>	လျှပ်စစ်ကျွမ်းကျင်၊ မီးသမား	<input type="checkbox"/>	<input type="checkbox"/>
	<input type="checkbox"/>	<input type="checkbox"/>	သားဖွားဆရာမ	<input type="checkbox"/>	<input type="checkbox"/>	ရေပိုက်သွယ်သူ	<input type="checkbox"/>	<input type="checkbox"/>
	<input type="checkbox"/>	<input type="checkbox"/>	ပြည်သူ့ကျန်းမာရေးလုပ်သား	<input type="checkbox"/>	<input type="checkbox"/>	စက်ပြင်ဆရာ	<input type="checkbox"/>	<input type="checkbox"/>
			မှတ်ချက်			မှတ်ချက်		

ပို့ရောက်ရှိနိုင်သည့် လမ်းအခြေအနေ /ကျေးရွာတစ်ရွာသည် ၎င်း၏ ကျေးရွာအုပ်စုနှင့် ဆက်သွယ်ထားသော လမ်း (အောက်ပါတို့ကိုပိုင်းပါ)

ကန်ကြမ်းလမ်း ကတ္တရာလမ်း ကွန်ကရစ်လမ်း မော်တော်ဆိုင်ကယ်လမ်း
 ကန်ခင်းလမ်း မြေသားလမ်း လူသွားလမ်း အခြား _____

ဦးစွာမိမိချက်
 ပုထုဗဟိုပြုစီမံကိန်းမေတင်မှီ ဤကျေးရွာတွင်ကျေးရွာဖွံ့ဖြိုးမှု
 မိမိချက်ရှိခဲ့ပါသလား?
 ခြံပါလျှင် ဤစီမံချက်ကို မည်သည့် ခုနှစ်တွင်ပြင်ဆင်ခဲ့ပါသနည်း?
 ဤစီမံချက်ကို ဖြိုးနယ်မှအတည်ပြုခဲ့ပါသလား?

စိုင်းပါ
 ရှိပါသည်/မရှိပါ/မသိပါ
 နှစ်-----/မသိပါ
 ပြုခဲ့ပါသည်/မပြုခဲ့ပါ /မသိပါ



ဘာအဖေ:

- ၁) ဤကျေးရွာ၏ပတ်ဝန်းကျင်မှ ထွက်ပေးသော အပူချိန်အား ထိန်းချုပ်ပေးရန်အတွက် အစီအစဉ်မူတည်မှုကွာလေးသနည်း?
- ၂) ဤကျေးရွာမှ ထွက်ပေးသော အပူချိန်အား ထိန်းချုပ်ပေးရန်အတွက် အစီအစဉ်မူတည်မှုအစီအစဉ်

၀.၇၅

ဒုတိယအဖေ ရာသီတွင် ကြားချိန် ၁၀ မိနစ် ထောင်လာရုံ/မော်တော်ဆိုင်ကယ်/ခြေလျင်/လား/မော်တော်ဆိုင်/ အခြား -----

ဒုတိယအဖေ ရာသီတွင် ကြားချိန် ၂၀ မိနစ် ထောင်လာရုံ/မော်တော်ဆိုင်ကယ်/ခြေလျင်/လား/မော်တော်ဆိုင်/ အခြား -----

ကျေးရွာတွင် ရေကြီးခြင်းကဲ့သို့ သဘာဝဘေးအန္တရာယ် ကျရောက်မှုများ ရှိပါသလား။

- မရှိပါ
- ရှိပါသည်
- ရှိလျှင် ဖော်ပြပါ ----- **မိုးရေကြီး ရေလျှံ**

တွင် ဖွဲ့စည်းထားသော အဖွဲ့အစည်းများ

စီမံကိန်းမတိုင်မီ ဤကျေးရွာတွင် ကျေးရွာဖွံ့ဖြိုးရေးအတွက် အစိုးရ (သို့) ရွာသားများကိုယ်တိုင် (သို့) စီမံကိန်းတစ်ခုခုမှ သည့် အဖွဲ့အစည်းများ ရှိပါသလား။

ထွက်ပေးချုပ်ရေး ဦးစီးဌာန (GAD) မှ မှတ်တမ်းတင်ထားခြင်း

သည် အထွေထွေထွက်ပေးချုပ်ရေး ဦးစီးဌာန (GAD) မှ မှတ်တမ်းတင်ထားမှု ရှိပါသလား။

ရှိပါသည်

ကျေးရွာခေါင်းဆောင်

အမည် **ဦးထွန်းစော**

လက်မှတ်  နေ့စွဲ **၂၅.၁.၂၀၁၇**

ဥပစာရေးရာများ

အမည် **စာအုပ်ရေးရာ**

လက်မှတ်  နေ့စွဲ **၂၅.၁.၂၀၁၇**

၈။စီမံကိန်းစက်ဝန်းအချိန်ဇယား(ပုံစံ-၂)



ပုံစံ - ၈ - ၂ - စီမံကိန်းစက်ဝန်းအချိန်ဇယား (PC 2)

လမ်းညွှန်ချက်၊ သက်ဆိုင်ရာလူထုစည်းရုံးရေးမှူး/လက်ထောက်နည်းပညာမှူးများမှ စီမံကိန်းစက်ဝန်းအဆင့်တစ်ခုစီပြီးစီးတိုင်း ကျေးရွာနှင့် ကျေးရွာအုပ်စုအတွက် ဤပုံစံကို ဖြည့်သွင်းရမည်။

စည်းရုံးရေးမှူး/ဝန်ထမ်း အမည် **စန်စုယုဦး**

နေ့စွဲ စက်ဝန်းအားအမှတ်ခြစ်ပါ စက်ဝန်း(၁) စက်ဝန်း(၂) စက်ဝန်း(၃) စက်ဝန်း (၄)

တနင်္သာရီတိုင်းဒေသကြီး: တနင်္သာရီမြို့နယ် ကျေးရွာအုပ်စု **အရှေ့မော်တန်း**၊ ကျေးရွာ **မန္တပိုင်**

စီမံကိန်းဆောင်ရွက်မှုအဆင့်များ	နေ့စွဲ		အစည်းအဝေးတွင်တက်ရောက်သူအရေအတွက်			
	စတင်သည့်နေ့	ပြီးဆုံးသည့်နေ့	အမျိုးသားအရေအတွက်	အမျိုးသမီးအရေအတွက်	အိမ်ထောင်စုအရေအတွက်	လူမျိုးစုတက်ရောက်သူအရေအတွက်နှင့် လူမျိုးစုအမည်
၁။ ကျေးရွာစီမံကိန်း မိတ်ဆက်အစည်းအဝေး	၂၅.၁.၁၇	၂၅.၁.၁၇	၁၇	၅၁	၇၀ / ၁၀၇	၇၀ မဃ
၂။ ကျေးရွာဖွံ့ဖြိုးရေး စီမံချက်ရေးဆွဲခြင်းအစည်းအဝေး	၁၄.၂.၁၇	၁၄.၂.၁၇	၂၆	၄၀	၆၆	၆၆ မဃ
၃။ ကျေးရွာအုပ်စု လုပ်ငန်းဆုံးဖြတ်ချက်ချသည့်အစည်းအဝေး	၁၄.၃.၁၇	၁၄.၃.၁၇	၁၆	၁၃	၂၉	၂၉ မဃ
၄။ မြို့နယ်အဆင့် စီမံကိန်းရေးဆွဲရေး နှင့် အကောင်အထည်ဖော်ရေးကော်မတီ၏ စီမံကိန်း သုံးသပ်မှုအစည်းအဝေး			မလို	မလို	မလို	မလို
၅။ မြို့နယ် စီမံကိန်းရေးဆွဲရေး နှင့် အကောင်အထည်ဖော်ရေး ကော်မတီ၏ဆုံးဖြတ်မှုကို ရွာသို့ အသိပေးအကြောင်းကြားသည့် အစည်းအဝေး						



လူထုစီမံကိန်း၊ စီမံကိန်း၊ တနင်္သာရီမြို့နယ်

၇	ခိုကပျို၊ ရေ၊ ဒုဉ်းပညာ၊ ဝေ၊ သင်တန်းများ၊ ရရှိစေချင်။	၇	ခိုကပျို၊ ရေ၊ ဒုဉ်းပညာ၊ သင်တန်းများ၊ ရရှိချင်။
၈	မွေးမြူရေး၊ ဒုဉ်းပညာများ၊ ရရှိစေချင်။	၈	ကျေးရွာအတွက် ကျန်းမာရေး ဆရာမ ရရှိစေချင်။

၈။ လူထုစီမံကိန်း၏ လာမည့် (၃) နှစ်အတွက် အကျိုးဝင်သော ဦးစားပေး ဖွံ့ဖြိုးတိုးတက်မှု လုပ်ငန်း အစီအစဉ်များအားဖော်ပြပါ။

အဆင့်	ကျေးရွာအတွက် ဦးစားပေး ဖွံ့ဖြိုးတိုးတက်မှု လုပ်ငန်းစဉ်များ	အဆိုပြုသူ (အမျိုးသားများ/ အမျိုးသမီးများ/အမျိုးသား+ အမျိုးသမီး)	ခန့်မှန်းကုန်ကျ စရိတ်	အကျိုးခံစားခွင့်ရှိသူ ခန့်မှန်းခြေ အရေ အတွက်
၁	ခိတ်ခိတ်ရေ	ကျား+မ	၈၅ သိန်း	၄၅၇ ဦး
၂	ရွာတွင်း ကွန်ကရစ်လမ်း	ကျား+မ	၃၀၀ သိန်း	၄၅၇ ဦး
၃	ကျွတ်စစ်ဗို (အင်ဂျင်)	ကျား+မ	၁၀၀ သိန်း	၄၅၇ ဦး
၄				
၅				
၆				
၇				
၈				

၉။ လူထုစီမံကိန်း၏ လာမည့် (၃) နှစ်အတွက် အကျိုးမဝင်သော ဦးစားပေး ဖွံ့ဖြိုးတိုးတက်မှု လုပ်ငန်း အစီအစဉ်များအားဖော်ပြပါ။

အဆင့်	ကျေးရွာအတွက် ဦးစားပေး ဖွံ့ဖြိုး တိုးတက်မှု လုပ်ငန်းစဉ်များ	အဆိုပြုသူ (အမျိုးသားများ/ အမျိုးသမီးများ/အမျိုးသား+ အမျိုးသမီး)	အခန်းကဏ္ဍ
၁	ဗိုတ်ပုံတင် ကန်ပြား	ကျား+မ	နာသကရွေး၊ ဝမ်းကျောင်း
၂	ကျန်းမာရေး နာဆေးကုစင် ပေးစေချင်	ကျား+မ	ကျန်းမာရေး
၃	ကျန်းမာရေး ဆရာမ	ကျား+မ	ကျန်းမာရေး
၄	မိသားစုဝေပေးမှု၊ အတွက် အဆောက်အအုံ	ကျား	နာသကရွေး၊ ဝမ်းကျောင်း
၅	အိမ်တွင်း မြှုပ်နှံတန်း	မ	နာသကရွေး၊ ဝမ်းကျောင်း

	အမျိုးသားအဖမှ ဖွဲ့စည်းပြသော အထူးအဖွဲ့များ		အမျိုးသမီး အဖွဲ့မှ ဖွဲ့စည်းပြသော အထူးအဖွဲ့များ
၉။	အတွင်းရေးမှူးချုပ်၊ အထူးအဖွဲ့မှ ဖွဲ့စည်းပြသော အထူးအဖွဲ့များ		

	အမျိုးသား အဖွဲ့မှ ဖွဲ့စည်းပြသော အထူးအဖွဲ့များ		အမျိုးသမီး အဖွဲ့မှ ဖွဲ့စည်းပြသော အထူးအဖွဲ့များ
၉။	အတွင်းရေးမှူးချုပ်၊ အထူးအဖွဲ့မှ ဖွဲ့စည်းပြသော အထူးအဖွဲ့များ		



လူထုဗဟိုပြု စီမံကိန်း၊ တနင်္သာရီမြို့နယ်

၆	ခိုကပျိုးကျေးသစ်တန်း	ကျား + မ	ခိုကပျိုးကျေး အထက်မြို့
၇	မြေပြင်ကျေးနန်းမညာ	ကျား	
၈			

ဥက္ကဋ္ဌ ၊ ကျေးရွာစီမံကိန်းအထောက်အကူပြုကော်မိတီမှ အတည်ပြုသည်။

အမည် မဒွင်း နွင်းရီ လက်မှတ် နွင်း နေ့စွဲ 14.2.2017



၁၀။ ကျေးရွာအုပ်စုစီမံကိန်းလုပ်ငန်းခွဲရွေးချယ်ခြင်း(ပုံစံ-၄)

ပုံစံ - ၁ - ၄ ကျေးရွာအုပ်စုစီမံကိန်းလုပ်ငန်းခွဲရွေးချယ်ခြင်းပုံစံ (Form PC 4)

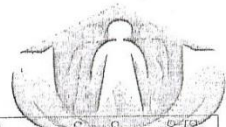

လက်မှတ်ချက်/စီမံကိန်းလုပ်ငန်းခွဲရွေးချယ်မှုအစည်းအဝေးပြီးနောက်တွင် ကျေးရွာအုပ်စုမှ CF/TF တို့၏ အကူအညီရယူ၍ ကျေးရွာစီမံထောက်ပံ့မှု လုပ်ငန်းများအစဉ်အဆက် ဆောင်ရွက်ရန်အတွက် အသုံးပြုရန်အား ပြည်စုံအောင်မြင်သွင်းရမည်။ ဤပုံစံအား ပြည်စုံစွာဖြည့်သွင်းပြီးပါက ကျေးရွာအုပ်စုဖွံ့ဖြိုးတိုးတက်ရေးစီမံချက်တွင် TPIC သို့ ပေးပို့ရန်အတွက် နောက်ဆက်တွဲအဖြစ် ထားရှိရမည်။ CF ဟု ကျေးရွာတစ်ရွာချင်းစီ၏ စီမံကိန်းလုပ်ငန်းခွဲဆိုင်ရာ အချက်အလက်များကို MIS သို့ ထည့်သွင်းရမည်။ (ယခုနှစ်စီမံကိန်းလုပ်ငန်းခွဲ မလုပ်ကိုင်သော ကျေးရွာများ ပါဝင်ပါ။)

ကျေးရွာအုပ်စုအမည်: ဒေါက်ဂိုလ် (CF) , ဒေါ်စာပင်မဖြိုး (CF) ၊ ဒေါ်ယု နွဲ့ကုမ္ပဏီ (TF)

စက်ဝန်းအားအမှတ်ခြစ်ပေးပါ။ (✓) ဝစက်ဝန်း(ဝ) ဧကဝန်း(၂) ဝစက်ဝန်း(၃) ဝစက်ဝန်း(၄)

မနုဇ္ဈိန်: ကျွန်ုပ်တို့ | မြို့နယ်: ကျွန်ုပ်တို့ | ကျေးရွာအုပ်စု: အရှေ့မော်တုန်း

ကျေးရွာအမည်	ထောက်ပံ့မှုလုပ်ငန်းများ	အတိုင်းအတာ	ခန့်မှန်း တိုက်ရိုက် အကျိုးခံစားခွင့် ရှိသူများ	အဆိုပြုထင်မြင်ချက်	ခန့်မှန်းကုန်ကျစရိတ်			စုစုပေါင်း
					စီမံကိန်းမှ ထည့်ဝင်မှု	ကျေးရွာမှ ထည့်ဝင်မှု	အခြားထည့်ဝင်မှု (ဖော်ပြပါ) ထည့်ဝင်ငွေ ၊ အမည်/အဖွဲ့	
ဖြင့်ဂျီ	စာသင်ကျောင်း (၆) ဖြင့် (၅.၈၈)	၅၀'x3၀'x1၂'	၇၂၂	<input type="checkbox"/> ကျား <input type="checkbox"/> မ <input checked="" type="checkbox"/> ကျား+မ	၆၀၀၀,၀၀၀			
ရွာမ	စာသင်ကျောင်း စောဇာသင်တန်း ကောက်ခြင်း	၆၀'x3၀'x1၂'	၁၀၀၀	<input type="checkbox"/> ကျား <input checked="" type="checkbox"/> မ <input type="checkbox"/> ကျား+မ	၁၇၀၀၀,၀၀၀			
အရှေ့စု	စိမ်းစမ်းကျေး (ပိုက်+ကျေးစား) (၆.၆၆)	၇၆၅၀'	၄၄၈	<input type="checkbox"/> ကျား <input type="checkbox"/> မ <input checked="" type="checkbox"/> ကျား+မ	၈၅၀၀,၀၀၀			
ထုံနွယ်	စိမ်းစမ်းကျေး	၄၅၀၀'	၈၇၈	<input type="checkbox"/> ကျား <input type="checkbox"/> မ <input checked="" type="checkbox"/> ကျား+မ	၇,၆၀၀,၀၀၀			
ကျေးမပြင်	ကျွန်းကျွန်းစမ်းစစ် (၁၀၀') + ပေါင်းစု (၁၅'x၇')		၁၁၅	<input checked="" type="checkbox"/> ကျား <input type="checkbox"/> မ <input type="checkbox"/> ကျား+မ	၃,၅၀၀,၀၀၀			

ရာသီ: ကျေးရွာအုပ်စု စီမံထောက်ပံ့မှု ဥက္ကဋ္ဌ အမည် လက်မှတ် ရက်စွဲ ၁၄.၅.၂၀၁၇

၁၁။ မှတ်တမ်းဓာတ်ပုံများ



၁၂။ ကျေးရွာကော်မတီဝင်များစာရင်း

ကျေးရွာ အနွယ်ပြင်		၂၀၁၇ ခုနှစ်		
စဉ်	အမည်	လိပ်စာ	တာဝန်	ဖုန်း
၁။	ဦးကျော်ဆွေ	စိ/ထောက်	ဒေါင်းဆောင်	၄၀ ၀၉၄၅၁၀၂၄၂၄
၂။	ဒေါ်ဒွင်ဒွင်		ဒေါင်းဆောင်	၀၉၄၅၃၁၀၇၃၀၆
၃။	ဦးမျိုးလွင်	ခေမီကြည်ကြီးကြပ်ရေး ဆက်လက်မဟီ	ဒေါင်းဆောင်	၄၀ ၀၉၂၅၄၈၂၂၄၆၃
၄။	ဦးအောင်ကွတ်		ကဖွဲ့.၀၆	၀၉၄၅၄၇၃၁၀၃၆
၅။	ဒေါ်တင်အေး		ကဖွဲ့.၀၆	၄၀ ၀၉၇၃၁၇၅၇၇၈
၆။	ဦးကျော်စိန်	လည်ပတ်ထိန်းသိမ်းရေး ဆက်လက်မဟီ	ဒေါင်းဆောင်	
၇။	ဒေါ်အေးပွင့်သူ		ကဖွဲ့.၀၆	၀၉၄၅၄၅၆၁၆၇၀
၈။	ဒေါ်ခင်အေး		ကဖွဲ့.၀၆	၀၉၄၅၄၃၉၀၆၉၃
၉။	ဦးအောင်အောင်	ဝယ်ယူရေး ဆက်လက်မဟီ	ဒေါင်းဆောင်	၀၉၄၅၄၅၈၇၅၈၂
၁၀။	ဦးလှမြင့်		ဖွဲ့စည်းထိန်း	၄၀ ၀၉၄၅၆၅၃၁၈၂
၁၁။	ဒေါ်တင်တင်		ကဖွဲ့.၀၆	၀၉၄၅၀၈၁၃၄၀၉
၁၂။	ဦးအောင်အောင်	ဝေဖန်အကြံပြုပိုင်ကြားချက် ဖြေရှင်းရေးဌာန	တာဝန်ခံ	၀၉၄၅၆၅၃၁၈၂
၁၃။	ဒေါ်အေးအေး		တာဝန်ခံ	၀၉၇၃၁၇၅၇၇၈
၁၄။	ဒေါ်အေးအေး	ဖွဲ့စည်းထိန်း	တာဝန်ခံ	၀၉၂၅၄၈၂၂၄၆၃
၁၅။	ဒေါ်အေးအေး	ကျေးရွာစေတနာ့ထောက်ပံ့ရေး	တာဝန်ခံ	၀၉၇၀၇၃၉၆၆၂
၁၆။	ဦးအောင်အောင်		တာဝန်ခံ	၀၉၇၃၁၇၅၇၇၈

၁၃။ ကျေးရွာအုပ်စုကော်မတီဝင်များစာရင်း

အရှေ့ မော်တုန်းကျေးရွာအုပ်စု အုပ်စုကော်မတီဝင်များ စာရင်း

- အုပ်စုဦး/ထောက်ဥက္ကဋ္ဌ (က)	- ဦး သန်းထွန်းဦး
- အုပ်စုဦး/ထောက်ဥက္ကဋ္ဌ (မ)	- ဒေါ်ခင်ယုစေ
- အုပ်စု ဘဏ္ဍာရေးမှူး	- ဦးထွန်းစို
- အုပ်စု ရွေးကောက်ရေး ကော်မတီ	- ဦးမောင်မောင်ရှိန်
- အုပ်စု ဘဏ္ဍာရေး အဖွဲ့ဝင်	- ဒေါ်နှင်းနှင်းစို
- အုပ်စုဦး/ထောက် အဖွဲ့ဝင်	- ဦးခင်မောင်အို
" အဖွဲ့ဝင်	- ဦးမြင့်စွန်း
" အဖွဲ့ဝင်	- ဒေါ်ခန်းအို
" အဖွဲ့ဝင်	- ဒေါ်ခင်မောင်အို
" အဖွဲ့ဝင်	- ဦးလက်မင်းစော
" အဖွဲ့ဝင်	- ဒေါ်မိုးသူလာမြင့်
" အဖွဲ့ဝင်	- ဒေါ်မေမေကြည်
" အဖွဲ့ဝင်	- ဦးကျော်ဆွေ
" အဖွဲ့ဝင်	- ဦးသန်းလက်မိုး
" အဖွဲ့ဝင်	- ဒေါ်ဝါဝါ
" အဖွဲ့ဝင်	- ဦးမျိုးလက်
" အဖွဲ့ဝင်	- ဒေါ်မြင့်မြင့်အေး
" အဖွဲ့ဝင်	- ဒေါ်မေမေကြည်
" အဖွဲ့ဝင်	- ဦးထွန်းလင်း
" အဖွဲ့ဝင်	- ဒေါ်အန်းပို

၁၄။ ဦးစားပေးကဏ္ဍအလိုက် လုပ်ငန်းများ အကျဉ်းချုပ်

အန္တရာယ်ကင်းရှင်းရေးအဖွဲ့အစည်းများ					
စဉ်	လုပ်ငန်း	အဖွဲ့အစည်း	အဖွဲ့အစည်း	အဖွဲ့အစည်း	အဖွဲ့အစည်း
၁။	စီမံခန့်ခွဲရေး		လျား+မ	၄၅၄ ဦး	၂၀၁၁
၂။	ရွာတွင်းကွန်ကရစ်လမ်း	အဖွဲ့အစည်းအစည်း	လျား+မ	၄၅၄ ဦး	၂၀၁၁
၃။	လျှပ်စစ်ဖိုး(ဒီဇယ်ဖိုးစက်)	လျှပ်စစ်ဖိုးလင်းလေး	လျား+မ	၄၅၄ ဦး	၂၀၁၁
၄။	နိုင်းယားစိမ့်ရေးကန်ခြား	အခြား	လျား+မ	၄၅၄ ဦး	လ.ဝ.က
၅။	ကျွန်းမာရေးအဆောက်အအုံ	အခြား	လျား+မ	၄၅၄ ဦး	
၆။	ဖိစက်ရေးများအဖွဲ့အစည်း	အခြား	လျား	၄၅၄ ဦး	
၇။	အိမ်တွင်းဗျူဟာတန်း	အသက်မွေးဝမ်းကျောင်း	မ	၄၅၄ ဦး	၁၂၃၄
၈။	အိတ်ပျိုးရေးအဖွဲ့အစည်း	အိတ်ပျိုးရေး	လျား+မ	၄၅၄ ဦး	
၉။	ဖွေးမြူရေးအဖွဲ့အစည်း	ဖွေးမြူရေး	လျား	၄၅၄ ဦး	

