

ပြည်ထောင်စုသမ္မတမြန်မာနိုင်ငံတော်အစိုးရ  
စိုက်ပျိုးရေး၊ မွေးမြူရေးနှင့် ဆည်မြောင်းဝန်ကြီးဌာန  
ကျေးလက်ဒေသဖွံ့ဖြိုးတိုးတက်ရေးဦးစီးဌာန  
ဗဟိုဌာန



လူထုပတ်ဝန်းကျင်ဖွံ့ဖြိုးရေး  
National Community Driven Development Project  
(NCDDP)



ကျေးရွာဖွံ့ဖြိုးရေးအစီအစဉ်  
Village Development Plan (VDP)

အညွှန်းကမ်း ကျေးရွာ၊ သင်္ကန်းကမ်း ကျေးရွာအုပ်စု

မာတိကာ

စဉ်	အကြောင်းအရာ	စာမျက်နှာ
၁	မြို့နယ်မြေပုံ	၁
၂	ကျေးရွာအုပ်စုမြေပုံ	၂
၃	ကျေးရွာအုပ်စုတွင် ပါဝင်သောကျေးရွာများစာရင်း	၂
၄	ကျေးရွာသမိုင်းကြောင်းအကျဉ်းချုပ်	၃
၅	လူထုပူးပေါင်းပါဝင်သော ဆန်းစစ်ခြင်းနှင့် အကဲဖြတ်ခြင်း လုပ်ငန်းစဉ် PRA/PSA အကျဉ်းချုပ်ဇယား	၄
၆	ကျေးရွာဖွံ့ဖြိုးရေးအစီအစဉ်အတွက်အသုံးပြုခဲ့သော PRA tools များနှင့် တစ်ခုချင်းစီအတွက် သုံးသပ်ချက်များ	၄
၇	ကျေးရွာကော်မတီရွေးချယ်ခြင်းနှင့် ကျေးရွာဖွံ့ဖြိုးရေးအစီအစဉ် ဆောင်ရွက်မှုမှတ်တမ်းဓါတ်ပုံများ	၁၆
၈	ကျေးရွာစီမံကိန်းအထောက်အကူပြုကော်မတီဝင်များစာရင်း	၁၇
၉	ကျေးရွာအခြေခံအချက်အလက်များ (ပုံစံ ၈ - ၁)	၁၈
၁၀	စီမံကိန်းစက်ဝန်းအချိန်ဇယား (ပုံစံ ၈-၂)	၂၂
၁၁	ကျေးရွာဖွံ့ဖြိုးရေး ဦးစားပေး အစီအစဉ် (ပုံစံ ၈-၃)	၂၄
၁၂	ကျေးရွာအုပ်စုစီမံကိန်းလုပ်ငန်းခွဲရွေးချယ်ခြင်း (ပုံစံ ၈-၄)	၂၈
၁၃	အစည်းအဝေးမှတ်တမ်းများ	၃၂
၁၄	ကဏ္ဍအလိုက် ဖွံ့ဖြိုးရေး ဦးစားပေးလုပ်ငန်းများ	၃၅
၁၅	VDP အရည်အသွေးထိန်းချုပ်မှု (Check List for VDP)	၃၆

၁။ ငပုတောမြို့နယ်အခြေပြမြေပုံ

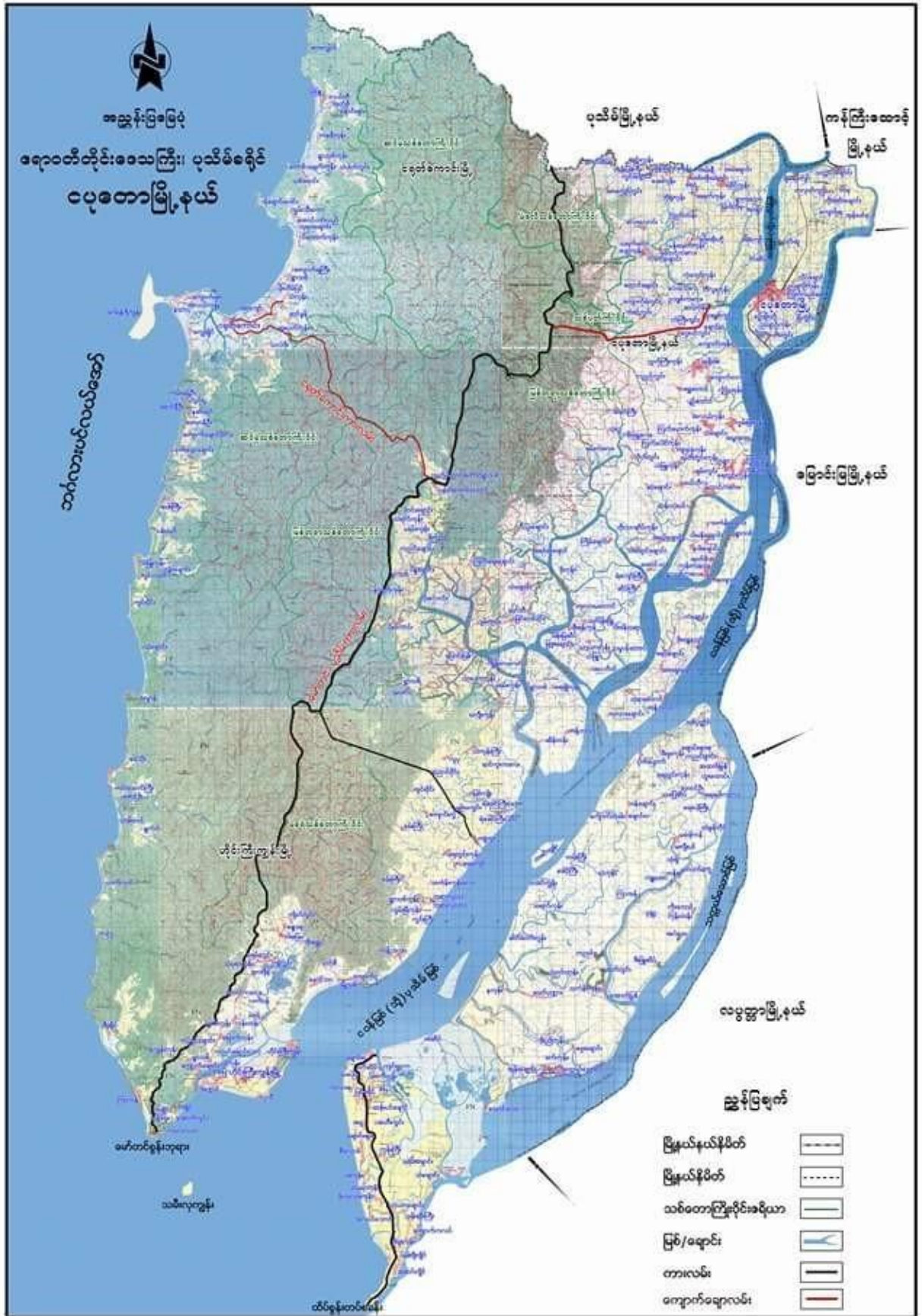

၂။ ကျေးရွာအုပ်စုမြေပုံ

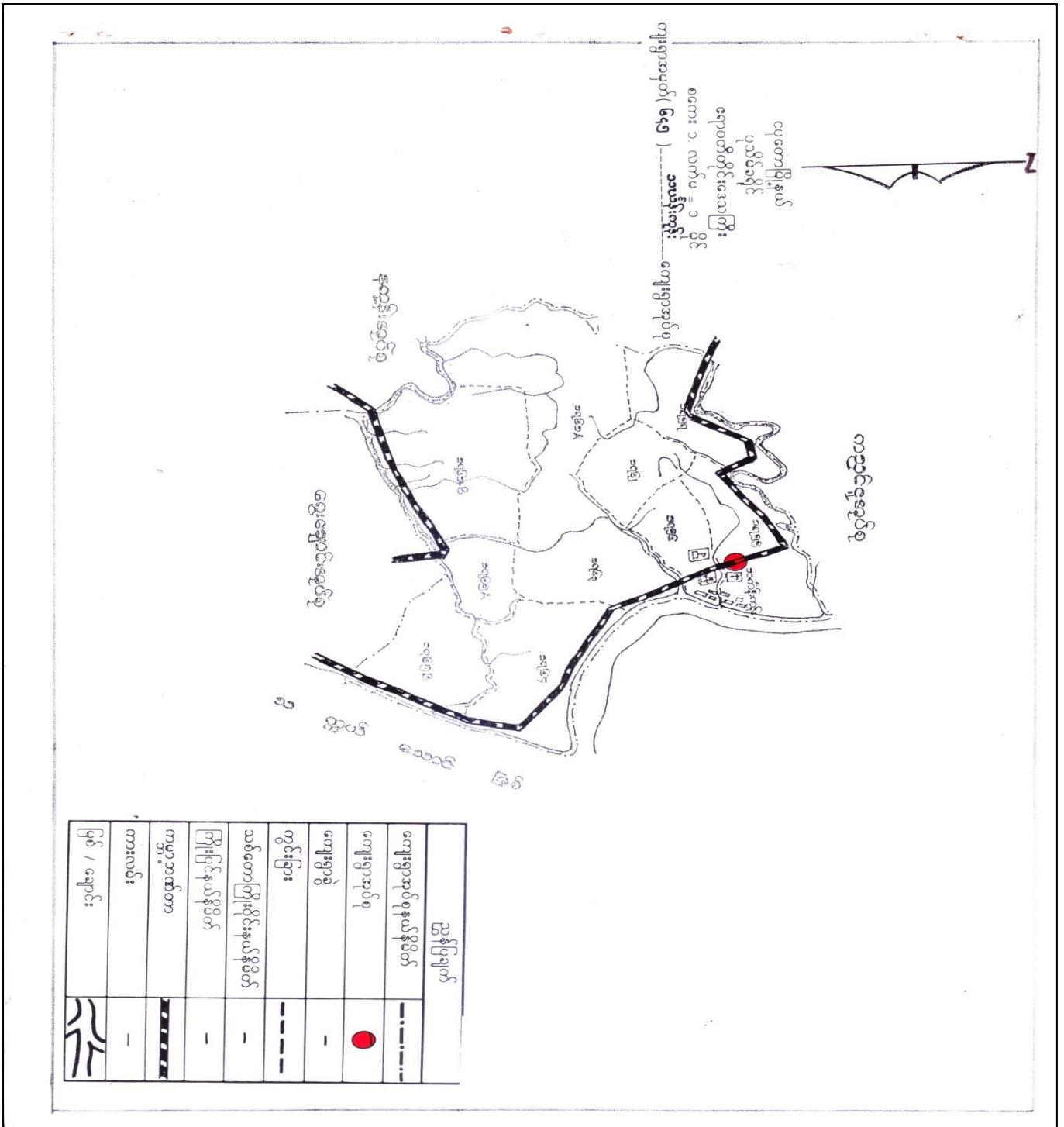

၃။ ကျေးရွာအုပ်စုအတွင်းပါဝင်သောကျေးရွာများစာရင်း

- ၁- သင်္ကန်းကုန်းရွာမကျေးရွာ
- ၂- အညာကုန်းကျေးရွာ
- ၃- စက်ကြီးကျေးရွာ
- ၄- အုတ်တွင်းကျေးရွာ
- ၅- ကိုးနင်းကျေးရွာ
- ၆- ကွင်းကြီးကျေးရွာ
- ၇- ရောင်ကြီးကျေးရွာ

အညာလှိုင်လှရွာသမိုင်းကြောင်း

ဟိုးယခင် အညာသူ၊ အညာသားများ လာရောက်နေထိုင်ကြသောကြောင့်

အဖွဲ့အဖွဲ့ 'အညာလှိုင်' ဟု အမည်တွင်ခဲ့ပါသည်။ အညာလှိုင်လှရွာသည် ဟိုး  
ယခင်ကျွန်းက ဘင်္ဂလားဒေ့ရှ်နိုင်ငံ၊ ဝယ်ဒါ၊ ဝယ်ဒါ၊ ဝယ်ဒါနှင့် အနောက်ဘက်တောင်ခြေ  
တို့တို့ထပ်ထပ်ပတ်ပတ်တွင်ရှိပါသည်။ မဟာမုနိနှင့် မဟာသောတို့က ဗုဒ္ဓဘာသာကိုးကွယ်  
ကြသည်။ ရေလှုပ်လှုပ်လှုပ်လှုပ်များလည်း ရှေးဟောင်းထင်ရှားပါသည်။

ရွေးယခင်က ဝိတ်ကျမ်းပညာများ ၂၀၀၈ ခုနှစ် တွင် တွက်ဆ

- ခုခေတ် နှစ်ပေါင်းတိုင်းအစပြု၍ မျက်နှာစားများစွာဖြင့် ဖြစ်ပေါ်ခဲ့ပြီး  
သူများရှိခဲ့သည်။ ရေကန်၊ ကော့ကရိတ်မြစ်နှင့် မြစ်ဝကျွန်းပတ် နှစ်ဖက်စွာ နေထိုင်  
ရပါသည်။ ဖြစ်ခဲ့သူများစွာလည်း ရှိပါသည်။ မျက်နှာစားများသောကြောင့် တစ်ဦး  
ယခင်က ဖြစ်ပေါ်ခဲ့ပြီး မြစ်ဝကျွန်းပတ်နှင့် မြစ်ဝကျွန်းပတ်တို့သည် စွဲတွင်ရှိသော များ  
မှာလည်း ယခင်ပြုပြင်ရာထိုအခါက ဖြစ်ပေါ်ခဲ့ပါသည်။

ကျမ်းစာအကျဉ်းအကျဉ်းများ ခြုံငုံသော်လည်း ၂၀၀၈ ခုနှစ်

- တွင် ဖြစ်ပေါ်ခဲ့သော နှစ်ပေါင်းတိုင်းအစပြု၍ မြစ်ဝကျွန်းပတ်တို့ဖြင့် ထိခိုက်  
ပျက်စီးမှုများ ပြုခဲ့ပြီး ယခုထက်ရှိသော အညာလှိုင်လှရွာသည် ရေကန်  
စည်များဖြင့် များစွာလှုပ်လှုပ်လှုပ်လှုပ်ဖြစ်ပါသည်။ ဗုဒ္ဓဘာသာကိုးကွယ်  
ယခုတိုင် အစဉ်အဆက် နှစ်ပေါင်းတိုင်းဖြစ်ပါသည်။

၅။ လူထုပူးပေါင်းပါဝင်သောဆန်းစစ်ခြင်းနှင့်အကဲဖြတ်ခြင်းလုပ်ငန်းစဉ် PRA/PSA အကျဉ်းချုပ်ဇယား

စဉ်	အသုံးပြုခဲ့သော PRA Tools များ	ကျား	မ
၁	ကျေးရွာအရင်းမြစ်ပြမြေပုံ (Social Map)	၂၀	၂၀
၂	ရာသီခွင်ပြပုံကွဲဒီဇိုင်း (Seasonal Clender)	၂၀	၂၀
၃	ဥစ္စာနေကြွယ်ဝမှုဦးစားပေးအဆင့်သတ်မှတ်ခြင်း (Wealth Ranking)	၂၀	၂၀
၄	ကျားမပင့်ကူအိမ်သုံးသပ်ခြင်း (Cob Web)	၂၀	၂၀
၅	အရင်းအမြစ်အသုံးချမှုဖော်ထုတ်ခြင်းဇယား (Asset Mapping)	၂၀	၂၀
၆	အဖွဲ့အစည်းချိတ်ဆက်မှုမြေပုံ (Veen diagram)	၂၀	၂၀

၆။ ကျေးရွာဖွံ့ဖြိုးရေးအစီအစဉ်အတွက်အသုံးပြုခဲ့သော PRA tools များနှင့်တစ်ခုချင်းစီအတွက်သုံးသပ်ချက်များ

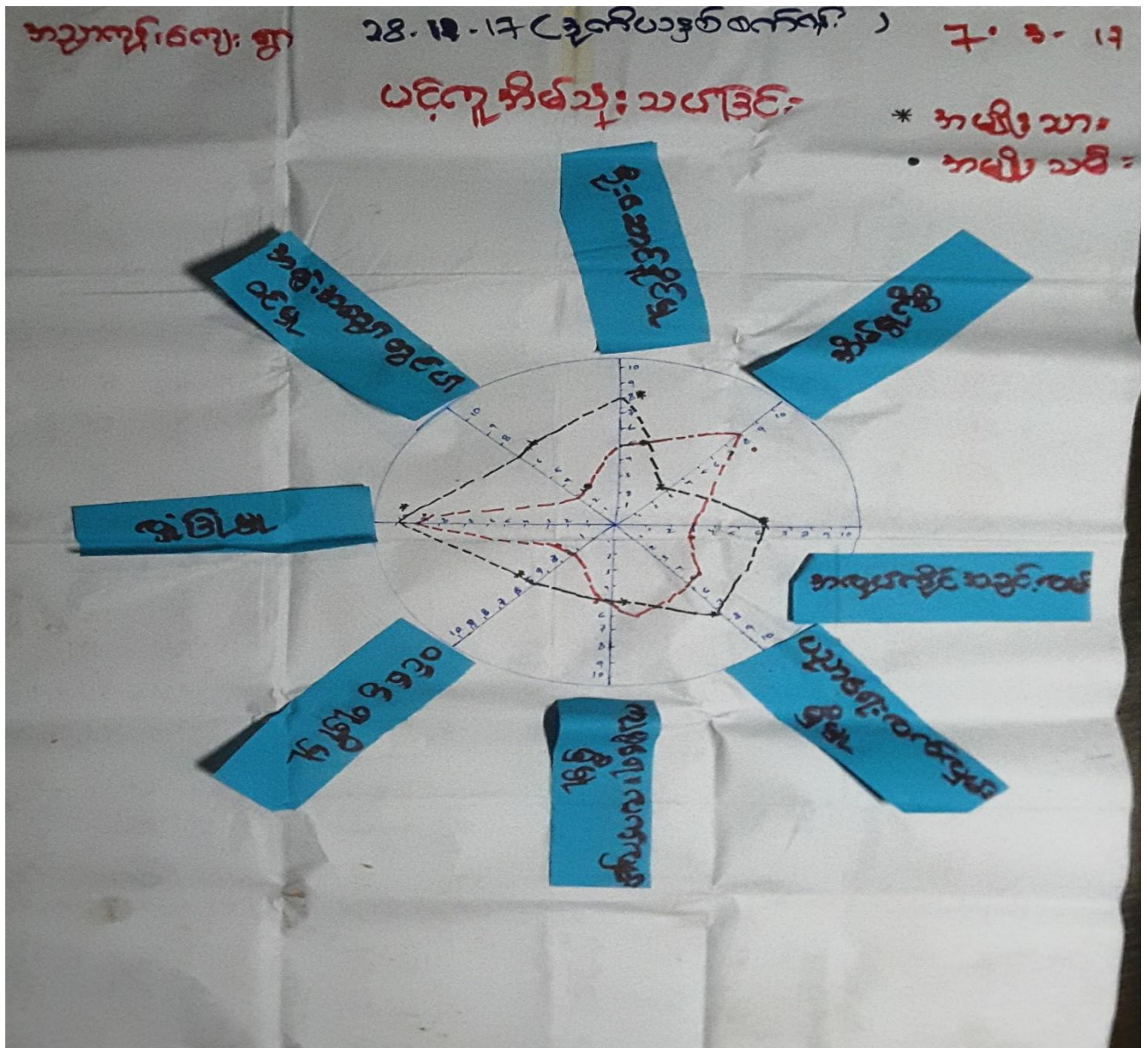

အသံအကြီး

ထိုကုန်ပစ္စည်းများအား  
အစားအသွယ်ပြုလုပ်ပေးရန်

- နိုင်ငံခြားနိုင်ငံများတွင် ရင်းနှီးမြှုပ်နှံမှုများ ပြုလုပ်ရာတွင် အစားအသွယ်များ ပြုလုပ်ပေးရန် လိုအပ်ပါသည်။
- ပုဂ္ဂလိကပိုင်ဆိုင်မှုများ၊ လုပ်ငန်းများ၊ ဦးဆောင်မှုများ၊ အဖွဲ့အစည်းများတွင် ပါဝင်မှု၊ အလုပ်အကိုင်များ၊ အဖွဲ့အစည်းများ၊ ဝင်ငွေရရှိမှုများတွင် အစားအသွယ်များ ပြုလုပ်ပေးရန် လိုအပ်ပါသည်။
- အစားအသွယ်များတွင် အစားအသွယ်များ ပြုလုပ်ပေးရန် အစားအသွယ်များ ပြုလုပ်ပေးရန် လိုအပ်ပါသည်။

ഉദ്ദേശ്യം / ഉദ്ദേശ്യം	പ്രവർത്തനവിവരണം	സമയം	ഉദ്ദേശ്യം	ഘടന	ഉദ്ദേശ്യം	പരിഷ്കരണം
പ്രവർത്തനം / പരിഷ്കരണം	പ്രവർത്തനവിവരണം	സമയം	ഉദ്ദേശ്യം	ഘടന	ഉദ്ദേശ്യം	പരിഷ്കരണം
പ്രവർത്തനം / പരിഷ്കരണം	പ്രവർത്തനവിവരണം	സമയം	ഉദ്ദേശ്യം	ഘടന	ഉദ്ദേശ്യം	പരിഷ്കരണം
പ്രവർത്തനം / പരിഷ്കരണം	പ്രവർത്തനവിവരണം	സമയം	ഉദ്ദേശ്യം	ഘടന	ഉദ്ദേശ്യം	പരിഷ്കരണം
പ്രവർത്തനം / പരിഷ്കരണം	പ്രവർത്തനവിവരണം	സമയം	ഉദ്ദേശ്യം	ഘടന	ഉദ്ദേശ്യം	പരിഷ്കരണം
പ്രവർത്തനം / പരിഷ്കരണം	പ്രവർത്തനവിവരണം	സമയം	ഉദ്ദേശ്യം	ഘടന	ഉദ്ദേശ്യം	പരിഷ്കരണം
പ്രവർത്തനം / പരിഷ്കരണം	പ്രവർത്തനവിവരണം	സമയം	ഉദ്ദേശ്യം	ഘടന	ഉദ്ദേശ്യം	പരിഷ്കരണം
പ്രവർത്തനം / പരിഷ്കരണം	പ്രവർത്തനവിവരണം	സമയം	ഉദ്ദേശ്യം	ഘടന	ഉദ്ദേശ്യം	പരിഷ്കരണം



အသားတိုင်း

ပစ္စည်းကြွယ်ဝခြင်း

ဆွေးနွေးကြည့်ရှုရန် သတ်ခြင်း

- ချမ်းသာစွာ ခိမ်ထားရာ ၃၀ ခန့်ရှိပြီး တိုက်ရိုက် ဖြင့်နေထိုင်ကြသည်။  
ကား၊ ဆိုင်ကယ်၊ နီးဒေါင်း၊ ဆေးဆိုင်၊ ထယ် (၁၀) ကေနှင့် ကဆင်ပိုင်ဆိုင်ကြ  
သည်။ ၈၅% ခန့်သာရှိသည်။
- ဆေးဆောင်း၊ ထယ် (၁၀) ကေရှိပြီး ဝန်ထိုး၊ ဆွတ်ဖိုး၊ ပျော်ဆောင်များဖြင့်နေ  
ထိုင်ကြသည်။ ခိမ်ထားရာ ၃၀ ခန့်ရှိပြီး ဖာဒိုင်နီးကားဖြင့် ၁၀% ရှိသည်။
- ဆေးဆောင်းများမှသည် ထယ်၊ ထက်ထက်ထက်ထက်၊ ကဆင်ပိုင်များဖြင့်  
တိုင်း ဝန်ထိုးဖြင့် နေထိုင်ကြသည်။ ခိမ်ထားရာ ၅၀ ရှိပြီး ၂၀% ခန့်ရှိသည်။
- အထူးဆေးဆောင်းများမှာ ဝန်ထိုး၊ တစ်ဖက် ဖြင့်နေထိုင်ပြီး အထူးပေးမှု၊  
ပြုစုမှုများ ထုတ်ပေးကြသည်။ ခိမ်ထားရာ ၃၀ ရှိပြီး ဖာဒိုင်နီးကား  
ဖြင့် ၆၅% ရှိသည်။

ကမ္ဘာ့ကျန်းမာရေး 28.12.17 (ဒီဇင်ဘာလက) 7.3.17

ကျေးဇူးတင်ပါ အဖွဲ့ အစည်းများ ဆိုင်ဆက်ပါ

ကမ္ဘာ့ကျန်းမာရေး 28.12.17 (update) 7.3.17

ကျေးဇူးတင်ပါ အဖွဲ့ အစည်းများ

- ၁။ ဦး သက်
- ၂။ လက်ခံရေး
- ၃။ ဒီဇိုင်းရေး
- ၄။ Part ဒါရို
- ၅။ Child the children မှီ
- ၆။ ရေးဆွဲ
- ၇။ ရေးဆွဲရေး
- ၈။ ရေးဆွဲရေး
- ၉။ ရေးဆွဲရေး
- ၁၀။ ရေးဆွဲရေး
- ၁၁။ ရေးဆွဲရေး
- ၁၂။ ရေးဆွဲရေး
- ၁၃။ ရေးဆွဲရေး
- ၁၄။ ရေးဆွဲရေး
- ၁၅။ ရေးဆွဲရေး
- ၁၆။ ရေးဆွဲရေး
- ၁၇။ ရေးဆွဲရေး
- ၁၈။ ရေးဆွဲရေး
- ၁၉။ ရေးဆွဲရေး
- ၂၀။ ရေးဆွဲရေး

စာစွဲစာအုပ်ဆိုင်ဆက်ခံယူခြင်း

ကဏ္ဍကော်မရှု

(အမျိုးသမီးများအတွက်)

အစိုးရကော်မရှု

- အမျိုးသမီးများအတွက် စာစွဲစာအုပ်ဆိုင်ဆက်ခံယူခြင်း ခြံငွေဖြင့် ပျောက်ကွယ်သွားပြီး ယူဆရမည့် အခြေအနေအထားတွင် ရောက်ရှိနေခြင်းကို ပြန်လည်ထောင်ချခံရပါမည်။
- ယခုစာစွဲစာအုပ်ဆိုင်ဆက်ခံယူခြင်း ဖြစ်ပေါ်နေသည့် အခြေအနေအထားတွင် ရောက်ရှိနေသည့် အခြေအနေအထားတွင် ရောက်ရှိနေခြင်းကို ပြန်လည်ထောင်ချခံရပါမည်။
- ကမ္ဘာတစ်ဝှမ်းတွင် ဂေါ်ပဂ နည်းစနစ်ဖြင့် စာစွဲစာအုပ်ဆိုင်ဆက်ခံယူခြင်း ဖြစ်ပေါ်နေခြင်းကို ပြန်လည်ထောင်ချခံရပါမည်။
- စာစွဲစာအုပ်ဆိုင်ဆက်ခံယူခြင်း ဖြစ်ပေါ်နေခြင်းကို ပြန်လည်ထောင်ချခံရပါမည်။
- စာစွဲစာအုပ်ဆိုင်ဆက်ခံယူခြင်း ဖြစ်ပေါ်နေခြင်းကို ပြန်လည်ထောင်ချခံရပါမည်။
- စာစွဲစာအုပ်ဆိုင်ဆက်ခံယူခြင်း ဖြစ်ပေါ်နေခြင်းကို ပြန်လည်ထောင်ချခံရပါမည်။
- စာစွဲစာအုပ်ဆိုင်ဆက်ခံယူခြင်း ဖြစ်ပေါ်နေခြင်းကို ပြန်လည်ထောင်ချခံရပါမည်။
- စာစွဲစာအုပ်ဆိုင်ဆက်ခံယူခြင်း ဖြစ်ပေါ်နေခြင်းကို ပြန်လည်ထောင်ချခံရပါမည်။



အစားအလှူ သို့မဟုတ် ဝန်ဆောင်မှုပေးခြင်း  
အဖွဲ့အစည်းအဖွဲ့ သို့မဟုတ်

- ကျောင်းပိုင် ဖြစ်သော ကျောင်း၊ ဗိမာန်၊ ယင်း၊ အကျဉ်းစိုက်၊ အဖွဲ့  
အစည်းအဖွဲ့အဖွဲ့ စသည့် တို့မှာ အမျိုးအစား/သမားများ ဝန်ဆောင်မှုပေးခြင်း  
တွင်ပါဝင်ပြီး အားထုတ် သို့မဟုတ် ဖြစ်သည်။
- ဝန်ဆောင်မှုပေးခြင်း၊ အစားအလှူ၊ အဖွဲ့အစည်း၊ အကျဉ်းစိုက် ဖြစ် တို့မှာ အဖွဲ့  
အစည်းများသာ သို့မဟုတ် ဝန်ဆောင်မှုပေးခြင်း ဖြစ်သည်။
- အကျဉ်းစိုက်၊ ဝန်ဆောင်မှုပေးခြင်း၊ ဖြစ်၊ အဖွဲ့အစည်း၊ အကျဉ်းစိုက်၊ အဖွဲ့အစည်း  
တို့မှာ အမျိုးအစားများသာ အဖွဲ့အစည်းအဖွဲ့ သို့မဟုတ် ဝန်ဆောင်မှုပေးခြင်း  
ဖြစ်သည်။
- အဖွဲ့အစည်းအဖွဲ့အဖွဲ့ သို့မဟုတ် ဝန်ဆောင်မှုပေးခြင်းတွင် အဖွဲ့အစည်းအဖွဲ့  
ဖြစ်သည်။



ရာသီဥတုပြောင်းလဲမှုနှင့်  
ဆေးကုသမှု ဖြစ်ပွားမှုများ

- ရာသီဥတုမှာ သဘာဝအခြေအနေအထားမှာ ရာသီဥတုပြောင်းလဲနေတာ။
- လူနာများအားလုံးမှာ ဝါဒီ၊ ဝါဒီဝါဒီ နှင့် တစ်ချို့မှာ ဝါဒီလွန် သာ ရောဂါဖြစ်ပွားပြီး လူနာများတွင် ပိုမိုရှိပါသည်။
- နှုတ်ချိန်များသည် တစ်ချို့တွင် အမြင့်တွင် လူနာများတွင် ရာသီဥတုစီးထဲ စားထဲများရှိနေပါသည်။
- တစ်ချို့မှာ နာတာရှည် ဖြစ်ပွားမှုတွင် စင်စစ်များဖြင့် လူနာများတွင် ထိခိုက်ပါသည်။
- အခြားအချို့မှာ မိုးတွင်းကာလ ထိုကောက်ဖြင့် လူနာများရှိနေမှုတွင် ပိုမိုဖြစ်ပွားပါသည်။
- ရာသီဥတုပြောင်းလဲမှု ဖြစ်ပွားမှုကို အခြေအနေအထားဖြင့် ဖြစ်ပွားပါသည်။
- လမ်းပတ်ဆက်သွယ်ရေးမှာ မိုးတွင်းကာလ ကောင်းကောင်းသော အခြေအနေအထား မပြုနိုင်ပါ။







၇။ ကျေးရွာကော်မတီရွေးချယ်ခြင်းနှင့်ကျေးရွာဖွံ့ဖြိုးရေးအစီအစဉ်ဆောင်ရွက်မှုမှတ်တမ်းခါတ်ပုံများ



၈။ ကျေးရွာစီမံကိန်းအထောက်အကူပြုကော်မတီဝင်များစာရင်း

ကျေးရွာအုပ်စု	ကျေးရွာ	အမည်	ကျား /မ	ကော်မတီ / ရာထူး /Chairperson
သင်္ကန်းကုန်း	အညာကုန်း	ဒေါ်လှရွှေ	မ	ကျေးရွာဝေဖန်အကြံပြုကိုယ်စားလှယ်
သင်္ကန်းကုန်း	အညာကုန်း	ဦးအောင်ဝင်း	ကျား	ဝေဖန်အကြံပြုကိုယ်စားလှယ်
သင်္ကန်းကုန်း	အညာကုန်း	ဒေါ်မာမာဝေ	မ	စောင်ကြည်ကြီးကြပ်ရေး ဆပ်ကော်မတီ
သင်္ကန်းကုန်း	အညာကုန်း	ဦးဆန်းဝင်း	ကျား	စောင်ကြည်ကြီးကြပ်ရေး ဆပ်ကော်မတီ
သင်္ကန်းကုန်း	အညာကုန်း	ဒေါ်သန္တာချို	မ	စောင်ကြည်ကြီးကြပ်ရေး ဆပ်ကော်မတီ
သင်္ကန်းကုန်း	အညာကုန်း	ဦးဟန်မိုးထွန်း	ကျား	ဝယ်ယူရေး ဆပ်ကော်မတီ
သင်္ကန်းကုန်း	အညာကုန်း	ဦးအောင်နိုင်	ကျား	ဝယ်ယူရေး ဆပ်ကော်မတီ
သင်္ကန်းကုန်း	အညာကုန်း	ဒေါ်ကြူကြူဝင်း	မ	ဝယ်ယူရေး ဆပ်ကော်မတီ
သင်္ကန်းကုန်း	အညာကုန်း	ဒေါ်အေးသိန်း	မ	လုပ်ငန်းလည်ပတ်ပြုပြင်ထိန်းသိမ်းခြင်း ဆပ်ကော်မတီ
သင်္ကန်းကုန်း	အညာကုန်း	ဦးထွန်းမင်းစိုး	ကျား	လုပ်ငန်းလည်ပတ်ပြုပြင်ထိန်းသိမ်းခြင်း ဆပ်ကော်မတီ
သင်္ကန်းကုန်း	အညာကုန်း	ဒေါ်ရီရီစိန်	မ	လုပ်ငန်းလည်ပတ်ပြုပြင်ထိန်းသိမ်းခြင်း ဆပ်ကော်မတီ
သင်္ကန်းကုန်း	အညာကုန်း	ဒေါ်သန္တာငြိမ်း	မ	ကျေးရွာစေတနာ့ ပန်ထမ်း
သင်္ကန်းကုန်း	အညာကုန်း	ဦးဦးအောင်ဖြိုးကို	ကျား	ကျေးရွာစေတနာ့ ပန်ထမ်း
သင်္ကန်းကုန်း	အညာကုန်း	ဦးစိုးနိုင်	ကျား	ကျေးရွာ ဘဏ္ဍာရေး စာရေး
သင်္ကန်းကုန်း	အညာကုန်း	ဦးဌေးဝင်း	ကျား	ကျေးရွာစီမံကိန်း အထောက်အကူပြု ကော်မတီ ဥက္ကဋ္ဌ
သင်္ကန်းကုန်း	အညာကုန်း	ဒေါ်နီလာကျော်သူ	မ	ကျေးရွာစီမံကိန်း အထောက်အကူပြု ကော်မတီ ဥက္ကဋ္ဌ

၉။ ကျေးရွာအခြေခံအချက်အလက်များ (ပုံစံ ၁)

ပုံစံ - ၁ - ၁ ကျေးရွာအခြေခံအချက်အလက်များ (Form PC 1)

ကျေးရွာများ၊ ကျေးရွာအုပ်စုများ၊ အထောက်အကူပေးသည့် အဖွဲ့အစည်းများသည် ကျေးရွာ  
 ဝေမျှရေးအဖွဲ့များ၊ ကျေးရွာအချက်အလက်များကို ဖော်ပြရန် တောင်းဆိုသည်။ ဤအချက်အလက်များကို မိမိတို့  
 မိမိတို့အကြောင်းအရာကို မိမိတို့အကြောင်းအရာများကို မိမိတို့အကြောင်းအရာများကို မိမိတို့အကြောင်းအရာများကို မိမိတို့အကြောင်းအရာများကို  
 မိမိတို့အကြောင်းအရာများကို မိမိတို့အကြောင်းအရာများကို မိမိတို့အကြောင်းအရာများကို မိမိတို့အကြောင်းအရာများကို မိမိတို့အကြောင်းအရာများကို  
 မိမိတို့အကြောင်းအရာများကို မိမိတို့အကြောင်းအရာများကို မိမိတို့အကြောင်းအရာများကို မိမိတို့အကြောင်းအရာများကို မိမိတို့အကြောင်းအရာများကို

ကျေးရွာအုပ်စုအမည်	ကျေးရွာအုပ်စုအမည်၏ ချိန်ပေါက်	လူထုစာရင်းဇယားအမည်
ဒီဇင်ဘာ	၀၅ - ၇၄၂၀၆၄၀၀၁	ဒီဇင်ဘာ
မြို့နယ်	မြို့နယ်	ကျေးရွာအုပ်စု
ဧရာဝတီ	ဧရာဝတီ	ကျေးရွာ
		သစ်တော

ကျေးရွာ

ကျေးရွာ	အိမ်ထောင်စုအရေအတွက်	ကျေးရွာအုပ်စုအမည်	အိမ်ထောင်စုအရေအတွက်
ကျေးရွာ (၁) - မဟာ	၂၁၈	အာသာ (၁) - မန္တ	၂၁၈
ကျေးရွာ (၂) -	-	အာသာ (၂) -	
ကျေးရွာ (၃) -		အာသာ (၃) -	
ကျေးရွာစု အခြား		အာသာစု	
အစုအဝေး			
အစုအဝေး	၅	၅၃	၂
အစုအဝေး	၇၀	၅၃	၇၀
အစုအဝေး	၂၀	၅၃	၂၀

ကျေးရွာ	အိမ်ထောင်စု (အစုအဝေး)	အိမ်ထောင်စု (အစုအဝေး)
ကျေးရွာ (၁) - မဟာ	၄၀၈	၄၄၂
ကျေးရွာ (၂) -		
ကျေးရွာ (၃) -		
အခြား		
အစုအဝေး	၅၂၂ ၂၈၅	၂၉

အိမ်ထောင်စုအရေအတွက် ၂၁၀  
 ၅၃၂ ၂၈၅ ၅၂၀

(၁) အခြေခံအချက်အလက် အကျဉ်းချုပ်

အမျိုးအမည်	အရက် ခြင်း	ကျွမ်းကျင်မှု	အရက် ခြင်း	အာသာစု အစောက်အဖုံးများ	အရက် ခြင်း
အစုအဝေး	၈	အစုအဝေး	၈	အစုအဝေး	၇
အစုအဝေး	၈	ကျွမ်းကျင်မှု	၈	ကျွမ်းကျင်မှု	၇
အစုအဝေး	၈	ကျွမ်းကျင်မှု	၈	ကျွမ်းကျင်မှု	၇
အစုအဝေး	၈	အစုအဝေး	၈	အစုအဝေး	၇
အစုအဝေး	၈	အစုအဝေး	၈	အစုအဝေး	၇
အစုအဝေး	၈	အစုအဝေး	၈	အစုအဝေး	၇
အစုအဝေး	၈	အစုအဝေး	၈	အစုအဝေး	၇
အစုအဝေး	၈	အစုအဝေး	၈	အစုအဝေး	၇

(ဂ) ကျွမ်းကျင်သူများမှတ်တမ်း (ကျေးရွာတွင်နေထိုင်သော သို့မဟုတ် တခြားရွာမှလာရောက်သောကျွမ်းကျင်သူများ)

(၁) စာသင်ကျောင်း	(၂) ကျွမ်းကျင်သူများ		(၃) လက်မှတ်ထားရင်				
	ရွာတွင်နေထိုင်သူ	အခြားရွာမှလာသူ	ရွာတွင်နေထိုင်သူ	အခြားရွာမှလာသူ			
မူလတန်းပြဆရာ/မ	၇	၇	ဆရာလန်	၇	လက်ထောက်	✓	၇
အထက်တန်းပြဆရာ/မ	၆	၂	လက်ထောက်ကျန်းမာရေးမှူး	၆	ပန်းရီ	✓	၆
အလယ်တန်းပြဆရာ/မ	၇	၇	အမျိုးသမီးကျန်းမာရေးဆရာမ	✓	၇	လျှပ်စစ်ကျွမ်းကျင်ပညာရှင်	၇
မူကြိုဆရာ/မ	၆	၂	သားရွားဆရာမ	၆	၂	ရေပိုက်သူ	၂
အခြား	၆	၂	ပြည်သူ့ကျန်းမာရေးလုပ်သား	၆	၂	စက်ပြင်ဆရာ	၂
မှတ်ချက်			မှတ်ချက်			မှတ်ချက်	

(ဃ) ကျေးရွာသို့ ရောက်ရှိနိုင်သည့် လမ်းအခြေအနေ / ကျေးရွာတစ်ရွာသည် ၎င်း၏ ကျေးရွာအုပ်စုနှင့် ဆက်သွယ်ထားသော လမ်းအခြေအနေ (အောက်ပါတို့ကို ဝိုင်းပါ)

ကျောက်ကြမ်းလမ်း: \_\_\_\_\_ ကတ္တရာလမ်း: \_\_\_\_\_ ကွန်ကရစ်လမ်း: \_\_\_\_\_ မော်တော်ဆိုင်ကယ်လမ်း: \_\_\_\_\_  
 ကျောက်ခင်းလမ်း: \_\_\_\_\_ မြေသားလမ်း: \_\_\_\_\_ လူသွားလမ်း: \_\_\_\_\_ အခြား: \_\_\_\_\_

(င) ကျေးရွာဖွံ့ဖြိုးမှုစီမံချက်

(၁) လူထုပတ်ဝန်းကျင်ဆိုင်ရာ စီမံချက်ရှိပါသလား? ဤကျေးရွာတွင် ကျေးရွာဖွံ့ဖြိုးမှု စီမံချက်ရှိပါသလား? ပိုင်းပါ  
ရှိပါသည်/မရှိပါ/မသိပါ

(၂) ရှိပါလျှင် ဤစီမံချက်ကို မည်သည့် ဝန်ထုပ်ပေးပေးပါသနည်း? နှစ်-----/မသိပါ

(၃) ဤစီမံချက်ကို ဖြည့်ဆည်းပေးပါသလား? ပြုခဲ့ပါသည်/မပြုခဲ့ပါ /မသိပါ

(စ) ခရီးအကွာအဝေး

(၁) ဤကျေးရွာ၏စတီပိုဒ်မှ ၎င်းကျေးရွာအုပ်စု၏စတီပိုဒ်အထိ ခရီးပိုင်းမည်မျှကွာဝေးသနည်း? ပိုင်း----- (မသိပါ)

(၂) ဤကျေးရွာမှ ၎င်းကျေးရွာအုပ်စု၏စတီပိုဒ်အထိ သွားလာရာတွင် ကြာမြင့်သည့်အချိန်: \_\_\_\_\_

ခြေတစ်ထွေ ရာသီတွင် ကြာချိန်: ၃ မိနစ် ----- ထောက်လှမ်း (မော်တော်ဆိုင်ကယ်) / ခြေလျင် / လား / မော်တော်တုတ် / အခြား: \_\_\_\_\_

ပိုးရာသီတွင် ကြာချိန်: ၃ မိနစ် ----- ထောက်လှမ်း (မော်တော်ဆိုင်ကယ်) / ခြေလျင် / လား / မော်တော်တုတ် / အခြား: \_\_\_\_\_

(ဆ) ပတ်ဝန်းကျင်ဆိုင်ရာ သဘာဝဘေးအန္တရာယ်

ဤကျေးရွာတွင် ရေကြီးခြင်းကြောင့် သဘာဝဘေးအန္တရာယ် ကျရောက်မှုခြင်း ရှိပါသလား? မရှိပါ  
ရှိပါသည်

(၁) ကျေးရွာတွင် ဖွဲ့စည်းထားသော အဖွဲ့အစည်းများ  
 လူထုပတ်ဝန်းကျင်ဆိုင်ရာ စီမံချက်တွင် ကျေးရွာဖွံ့ဖြိုးရေးအတွက် အစိုးရ (သို့) ရွာသားများကိုယ်တိုင် (သို့) စီမံကိန်းတစ်ခုခုမှ ဖွဲ့စည်းထားသည့် အဖွဲ့အစည်းများရှိပါသလား?

(၁) ဖြတ်သွယ် \_\_\_\_\_ (၂) မပါသော် \_\_\_\_\_

(ဇ) အထွေထွေအုပ်ချုပ်ရေး ဦးစီးဌာန (GAD) မှ မှတ်တမ်းတင်ထားခြင်း  
 ဤကျေးရွာသည် အထွေထွေအုပ်ချုပ်ရေး ဦးစီးဌာန (GAD) မှ မှတ်တမ်းတင်ထားမှု ရှိပါသလား?  
 မရှိပါ \_\_\_\_\_ ရှိပါသည် \_\_\_\_\_

ကျေးရွာခေါင်းဆောင် လူထုစည်းရုံးရေးမှူး

အမည်: ဦးကြွေးမြိုး ဦးကျော်စွာ ဦးကျော်စွာ အမည်: အောင်စိန်

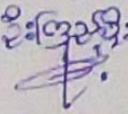
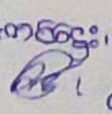
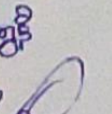
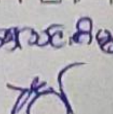
လက်မှတ်:    လက်မှတ်: 

နေ့စွဲ: 12.3.18 နေ့စွဲ: 12.3.18

ပုံစံ - ၈ - ၁ ကျေးရွာအခြေခံအချက်အလက်များ (Form PC 1)

လယ်ယာနှင့်ရက်၊ ကျေးရွာတစ်ရွာသို့ ပထမဆုံးမိတ်ဆက်ပေး သွားရောက်သောအခါ လူထုစည်းရုံးရေးမှူးသည် ကျေးရွာ  
 မြေပေါင်းစည်းများအား ကျေးရွာအချက်အလက်များကို ပေးလွှာရပ်စဲ၍ တောင်းခံရသည်။ ဤအချက်အလက်များကို စီမံကိန်း၊  
 မိတ်ဆက်အစည်းဝေးပေးတိုင်ပင်တောင်းခံရမည်။ စီမံကိန်းမိတ်ဆက်အစည်းဝေးတွင် လူထုစည်းရုံးရေးမှူးသည် ဤအချက်အလက်  
 များအား စစ်ဆေးပြီး မှန်ကန်အောင်ပြုလုပ်ရမည်။ ပြီးနောက်တွင် လူထုစည်းရုံးရေးမှူးမှ သတင်းအချက်အလက်ထံသို့ Tablets မှ  
 တွေ့ရွာမေ့မိသော အမည်

ကျေးရွာမေ့မိသောစာရင်းစနစ်နံပါတ်  
 ၀၉- ၇၉၂၉၄၀၈၁

လူထုစည်းရုံးရေးမှူး၏ အမည်  
 အောင်ဇော်

ပြည်နယ်၊ တိုင်းဒေသကြီး  
 ရှေးထွေး

မြို့နယ်  
 ငယ်စော

ကျေးရွာအုပ်စု  
 သစ်တော

ကျေးရွာ  
 အုတ်တန်း

လူဦးရေ	အိမ်ထောင်စုအရေအတွက်	ကိုးကွယ်သည့်ဘာသာ	အိမ်ထောင်စုအရေအတွက်
လူဦးရေ (၁) - စာ	၁၉၄	၄၅	၁၉၄
လူဦးရေ (၂) -----		ဘာသာ (၂) -----	
လူဦးရေ (၃) -----		ဘာသာ (၃) -----	
လူဦးရေရော အခြား -----		ဘာသာရော -----	
ပသန်စွမ်းသူများ	အရေအတွက်		
သက်ကြီးရွယ်အိုများ (၆၅ နှစ် နှင့် အထက်)	၂	၅၅	၂
စစ်ဘေးရှောင် (သို့မဟုတ်) ရွှေ့ပြောင်းနေထိုင်၊ ပြောင်းရွှေ့	၆၂	၅၅	၆၀
	၃၀	"	၃၀

လူဦးရေ	အမျိုးသား (အရေအတွက်)	အမျိုးသမီး (အရေအတွက်)	အိမ်ခြေအရေအတွက်
လူဦးရေ (၁) - စာ	၄၀၅	၄၁၀	
လူဦးရေ (၂) -----			
လူဦးရေ (၃) -----			
အခြား			
အိမ်ထောင်စွဲစီး	၁၈၅	၉	

(ခ) အခြေခံအောက်အဖွဲ့ အသုံးအဆောင်များ

စာသင်ကျောင်း	အမှတ် ခြံမီ	ကျန်းမာရေး	အမှတ် ခြံမီ	ဘာသာရေး အဆောက်အအုံများ	အမှတ် ခြံမီ
အထက်တန်းကျောင်း	၈	ဆေးရုံ	၈	ဝေတီ	၇
အလယ်တန်းကျောင်း	၈	ကျန်းမာရေးဌာန	၈	ဘုန်းကြီးကျောင်း	၇
မူလတန်းကျောင်း	၈	ကျန်းမာရေးဌာနခွဲ	၈	ဟိန္ဒူဘုရားကျောင်း	၇
ပျက်ကျောင်း	၈	ဆေးပေးခန်း	✓	ခရစ်ယာန်ကျောင်း	၇
အခြား	၈	အခြား	၈	ဝလီ	၇
				အခြား	၇
မှတ်ချက်		မှတ်ချက်		မှတ်ချက်	

(ဂ) ကျွမ်းကျင်သူများမှတ်တမ်း (ကျေးရွာတွင်နေထိုင်သော သို့မဟုတ် တခြားရွာမှလာရောက်သောကျွမ်းကျင်သူများ)

(ခ) စာသင်ကျောင်း	(၂) ကျန်းမာရေး		(၃) လက်မှုပညာရှင်					
	ရွာတွင်နေထိုင်သူ	အခြားရွာမှလာသူ	ရွာတွင်းနေထိုင်သူ	အခြားရွာမှလာသူ				
မူလတန်းပြဆရာ/မ	၇	၇	ဆရာဝန်	၈	✓	လက်သမား	၇	၈
အထက်တန်းပြဆရာ/မ	၆	၂	လက်ထောက်ကျန်းမာရေးမှူး	၂	၂	ပန်းရံ	၂	၂
အလယ်တန်းပြဆရာ/မ	၇	၇	အမျိုးသမီးကျန်းမာရေးဆရာမ	၈	၇	လျှပ်စစ်ကျွမ်းကျင်ပီသမား	၇	၈
မူကြိုဆရာ/မ	၆	၂	သားဖွားဆရာမ	၂	၂	ရေပြိုက်သွယ်သူ	၂	၂
အခြား	၆	၂	ပြည်သူ့ကျန်းမာရေးလုပ်သား	၀	၂	စက်ပြင်ဆရာ	၂	၀
မှတ်ချက်			မှတ်ချက်			မှတ်ချက်		

(ဃ) ကျေးရွာသို့ ရောက်ရှိနိုင်သည့် လမ်းအခြေအနေ / ကျေးရွာတစ်ရွာသည် ၎င်း၏ ကျေးရွာအုပ်စုနှင့် ဆက်သွယ်ထားသော

ကျောက်ကြမ်းလမ်း: ကတ္တရာလမ်း: ကွန်ကရစ်လမ်း: မော်တော်ဆိုင်ကယ်လမ်း:  
 ကျောက်စင်းလမ်း: မြေသားလမ်း: လူသွားလမ်း: အခြား: \_\_\_\_\_

(င) ကျေးရွာဖွံ့ဖြိုးမှုစီမံချက်

(၁) လူထုဝဟိုပြုစီမံကိန်းမစတင်မီ ဤကျေးရွာတွင်ကျေးရွာဖွံ့ဖြိုးမှု စီမံချက်ရှိခဲ့ပါသလား? ပိုင်းပါ  
ရှိပါသည်/မရှိပါ/မသိပါ

(၂) ရှိခဲ့ပါလျှင် ဤစီမံချက်ကို မည်သည့် ခုနှစ်တွင်ပြင်ဆင်ခဲ့ပါသနည်း? နှစ်-----/မသိပါ  
 (၃) ဤစီမံချက်ကို မြို့နယ်မှအတည်ပြုခဲ့ပါသလား? ပြုခဲ့ပါသည်/မပြုခဲ့ပါ /မသိပါ

(စ) ဓရီးအကွာအဝေး

(၁) ဤကျေးရွာ၏ဗဟိုမှ ၎င်းကျေးရွာအုပ်စု၏ဗဟိုအထိ ဓရီးပိုင်မည်မျှကွာဝေးသနည်း? မိုင်-----/မသိပါ  
 (၂) ဤကျေးရွာမှ ၎င်းကျေးရွာအုပ်စုဗဟိုအထိ သွားလာရာတွင်ကြာမြင့်သည်အချိန်။

ခြောက်လှေ့ရာသီတွင်ကြာချိန် ----- ၅၀ မိနစ် ----- ထော်လာဂျီ/မော်တော်ဆိုင်ကယ်/ခြေလျင်/လား/မော်တော်ဘုတ်/  
 အခြား: -----  
 မိုးရာသီတွင်ကြာချိန် ----- ၅၀ မိနစ် ----- ထော်လာဂျီ/မော်တော်ဆိုင်ကယ်/ခြေလျင်/လား/မော်တော်ဘုတ်/  
 အခြား: -----

(ဆ) ပတ်ဝန်းကျင်ဆိုင်ရာ သဘာဝဘေးအန္တရာယ်

ဤကျေးရွာတွင် ရေကြီးခြင်းကဲ့သို့ သဘာဝဘေးအန္တရာယ်ကျရောက်ဖူးခြင်း ရှိပါသလား။  
 ၊ မရှိပါ ၊ ရှိပါသည် ၊ ရှိလျှင်ဖော်ပြပါ -----

(ဇ) ကျေးရွာတွင် ဖွဲ့စည်းထားသော အဖွဲ့အစည်းများ

လူထုဝဟိုပြုစီမံကိန်းမတိုင်မီ ဤကျေးရွာတွင် ကျေးရွာဖွံ့ဖြိုးရေးအတွက် အစိုးရ (သို့) ရွာသားများကိုယ်တိုင်(သို့) စီမံကိန်းတစ်ခုခု ဖွဲ့စည်းထားသည် အဖွဲ့အစည်းများရှိပါသလား။

(၁) ----- ပတ်ဝန်းကျင်  
 (၂) -----

(ဈ) အထွေထွေအုပ်ချုပ်ရေး ဦးစီးဌာန (GAD) မှ မှတ်တမ်းတင်ထားခြင်း

ဤကျေးရွာသည် အထွေထွေအုပ်ချုပ်ရေး ဦးစီးဌာန (GAD) မှ မှတ်တမ်းတင်ထားမှု ရှိပါသလား။  
 ၊ မရှိပါ ၊ ရှိပါသည်

ကျေးရွာခေါင်းစောင်  
 အမည် ဒေါ်နုနု  
 လက်မှတ် bb  
 နေ့စွဲ ၂၀.၁၁.၁၇

လူထုစည်းရုံးရေးမှူး  
 အမည် အောင်ကျော်  
 လက်မှတ် [Signature]  
 နေ့စွဲ ၂၀.၁၁.၁၇

ပုံစံ - ၀ - ၂ - စီမံကိန်းစက်ဝန်းအချိန်ဇယား (PC 2)

လက်ညွှန်များ၊ အတည်ပြုရာလူထုစုစည်းရေးရာ/လက်ထောက်နည်းစည်းညွှန်ကြားရေး စီမံကိန်းစက်ဝန်းအချိန်ဇယားကို အတည်ပြုရန်အတွက် ဤစက်ဝန်း ဖြည့်စွက်ရမည်။  
 လက်ညွှန်ရေးရာ/စက်ဝန်း အမည် အောင်စက်ဝန်း  
 ဖန့်စုံ ၂၀၂၀.၀၃.၀၇ စက်ဝန်း(၄) စက်ဝန်း(၁) ။ စက်ဝန်း(၂) ။ စက်ဝန်း(၃)

စီမံကိန်းစက်ဝန်းအချိန်ဇယား

စီမံကိန်းစက်ဝန်းအချိန်ဇယား	စီမံကိန်း(၄)	စက်ဝန်း(၁)	စက်ဝန်း(၂)	စက်ဝန်း(၃)
စီမံကိန်းစက်ဝန်းအချိန်ဇယား	စီမံကိန်း(၄)	စက်ဝန်း(၁)	စက်ဝန်း(၂)	စက်ဝန်း(၃)

စီမံကိန်းစက်ဝန်းအချိန်ဇယား	ဖန့်စုံ		အစည်းအဝေးစဉ်ကတင်ရောက်သူအရေအတွက်			
	စက်ဝန်းအချိန်ဇယား	စီမံကိန်းအချိန်ဇယား	အချိန်အရေအတွက်	အချိန်အရေအတွက်	အချိန်အရေအတွက်	လူမျိုးစုစည်းအရေအတွက်
၁။ စီမံကိန်းစက်ဝန်း၊ စီမံကိန်းစက်ဝန်းအချိန်ဇယား	၇-၈-၂၇	၇-၈-၂၇	၇၅	၇၅	၇၅	၇၅
၂။ စီမံကိန်းစက်ဝန်း၊ စီမံကိန်းစက်ဝန်းအချိန်ဇယား	၁၃-၈-၂၇	၁၃-၈-၂၇	၆၇	၆၇	၆၇	၆၇
၃။ စီမံကိန်းစက်ဝန်း၊ စီမံကိန်းစက်ဝန်းအချိန်ဇယား	၂၀-၈-၂၇	၂၀-၈-၂၇	၁၈	၁၈	၁၈	၁၈
၄။ စီမံကိန်းစက်ဝန်း၊ စီမံကိန်းစက်ဝန်းအချိန်ဇယား						
၅။ စီမံကိန်းစက်ဝန်း၊ စီမံကိန်းစက်ဝန်းအချိန်ဇယား						
၆။ စီမံကိန်းစက်ဝန်း၊ စီမံကိန်းစက်ဝန်းအချိန်ဇယား						
၇။ စီမံကိန်းစက်ဝန်း၊ စီမံကိန်းစက်ဝန်းအချိန်ဇယား						
၈။ စီမံကိန်းစက်ဝန်း၊ စီမံကိန်းစက်ဝန်းအချိန်ဇယား						



ပုံစံ - ၀ - ၂ - စီမံကိန်းစက်ဝန်းအချိန်စာရွက် (PC 2)

စက်ထောက်နည်းပညာများမှ စီမံကိန်းစက်ဝန်းအဆင့်တစ်ခု/အဆင့်အားဖြင့် စောင့်ကြည့်မှုနှင့် စောင့်ကြည့်မှုအတွက် ဤစက်ထောက်

စက်ဝန်းအားအမှတ်ကြွယ် ။ စက်ဝန်း(၀) ။ စက်ဝန်း(၂) ။ စက်ဝန်း(၃)

စက်ဝန်း(၄)

စောင့်ကြည့်မှု အမှတ်အသား: စောင့်ကြည့်မှု အမှတ်အသား

လမ်းညွှန်စာရွက်၊ သက်ဆိုင်ရာလူထုစည်းရုံးရေး၊  
ပြည်ထောင်စု၊  
စည်းရုံးရေးမှူး/ဝန်ထမ်း အမည် ကျော်စွာ  
ဝန်ထောက် နေ့စွဲ 30. 11. 17

ပြည်နယ်/တိုင်း ဧရာဝတီ မြို့နယ်

- စီမံကိန်းဆောင်ရွက်မှုအဆင့်များ
- ၁။ ကျေးရွာစီမံကိန်း စီမံကိန်းအစည်းအဝေး
  - ၂။ ကျေးရွာဖွံ့ဖြိုးရေး စီမံချက်ရေးဆွဲခြင်း အစည်းအဝေး
  - ၃။ ကျေးရွာအုပ်စု လုပ်ငန်းဆုံးဖြတ်ချက်ချသည့် အစည်းအဝေး
  - ၄။ မြို့နယ်အဆင့် စီမံကိန်းရေးဆွဲရေး နှင့် အကောင်အထည်ဖော်ရေးကော်မတီ၏ စီမံကိန်း သုံးသပ်မှု အစည်းအဝေး
  - ၅။ မြို့နယ် စီမံကိန်းရေးဆွဲရေး နှင့် အကောင်အထည်ဖော်ရေး ကော်မတီ၏ဆုံးဖြတ်မှုကို ရွာသို့ အသိပေး အကြောင်းကြားသည့် အစည်းအဝေး
  - ၆။ စီမံကိန်းလုပ်ငန်းစီမံချက်ရေးဆွဲခြင်း အစည်းအဝေး
  - ၆.၁။ စီမံကိန်းလုပ်ငန်း အကောင်အထည်ဖော်ရေးအစီအစဉ် ရေးဆွဲခြင်း
  - ၆.၂။ ဝယ်ယူရေးအစီအစဉ် ရေးဆွဲခြင်း
  - ၆.၃။ ဘဏ္ဍာရေးကုန်ကျမှု လျာထားအစီအစဉ် ရေးဆွဲခြင်း

စတင်သည့် နေ့	ပြီးဆုံးသည့်နေ့	အစည်းအဝေးဆောင်ရွက်ရက်စွဲအရေအတွက်			
		အချိန်အား အရေအတွက်	အချိန်အား အရေအတွက်	အိမ်ထောင် အရေအတွက်	လုပ်ဆောင်ရေးအတွက် အရေအတွက် နှင့် လူဦးရေအရေအတွက်
28-11-17	28-11-17	61	52	113	၈၇၇   113
29-11-17	29-11-17	5၁	၅	100	၈၅၇   100
4-2-18	14-2-18	21	21	48	၆၅၇   48
		၀၀	၀၀	၀၀	၀၀   ၀၀

ပုံစံ - စ - ၃ ကျေးရွာဖွံ့ဖြိုးရေး ဦးစားပေးအစီအစဉ် (Form PC 3)

လယ်ယာဖွံ့ဖြိုးရေး အထိန်းသိမ်းရေးနှင့် မြေယာအသုံးပြုရေးဦးစီးဌာန၊ မြေယာအသုံးပြုရေးဦးစီးဌာန၊ အထောက်အကူပြု					
ကော်မတီသည် လူထုစည်းရုံးရေးအဖွဲ့အစည်းနှင့် ပူးပေါင်းဆောင်ရွက်ရမည်။					
လူထုစည်းရုံးရေးအဖွဲ့/ဝန်ထမ်း အမည်		အိမ်ထောင်စဉ်			
ခန့်မှန်း	၁၉ . ၈ . ၁၇	ကော်မတီအဖွဲ့ အဖွဲ့ဝင် (✓)		ကော်မတီ (၁)	
ပြည်နယ်/တိုင်း		ပြည်နယ်	ယခင်	ကျေးရွာအုပ်စု	အိမ်အမှတ်
ကျေးရွာအုပ်စု		အိမ်အမှတ်		ကျေးရွာအုပ်စု	

က။ အကော်မတီအဖွဲ့အစည်းအဖွဲ့ဝင်များ - ယခုလက်ရှိအခြေအနေတွင် ကျေးရွာဖွံ့ဖြိုးရေးဦးစီးဌာနမှ အထောက်အကူပြုအဖွဲ့ဝင် အဖွဲ့ဝင် အဖွဲ့ဝင်အဖွဲ့အစည်းအဖွဲ့ဝင်များသည် မည်သည့်အဖွဲ့အစည်း (အဖွဲ့အစည်း/သမီး အဖွဲ့အစည်း) အဖွဲ့အစည်းမှ အဖွဲ့ဝင်အဖွဲ့ဝင် (၅ နေရာ) ဖြစ်ပါ။

အဖွဲ့အစည်း အဖွဲ့ဝင် တစ်ပြိုင်နက်အဖွဲ့အစည်းအဖွဲ့ဝင်များ		အဖွဲ့အစည်း အဖွဲ့ဝင် တစ်ပြိုင်နက်အဖွဲ့အစည်းအဖွဲ့ဝင်များ	
၀	လယ်ယာအသုံးပြုရေးဦးစီးဌာန	၀	မြေယာအသုံးပြုရေးဦးစီးဌာန
၁	မြေယာအသုံးပြုရေးဦးစီးဌာန	၁	မြေယာအသုံးပြုရေးဦးစီးဌာန
၂	စတင်ချုပ်ကွပ်ရေးဦးစီးဌာန	၂	မြေယာအသုံးပြုရေးဦးစီးဌာန
၃	မြေယာအသုံးပြုရေးဦးစီးဌာန	၃	မြေယာအသုံးပြုရေးဦးစီးဌာန
၄	မြေယာအသုံးပြုရေးဦးစီးဌာန	၄	မြေယာအသုံးပြုရေးဦးစီးဌာန
၅	မြေယာအသုံးပြုရေးဦးစီးဌာန	၅	မြေယာအသုံးပြုရေးဦးစီးဌာန
၆	မြေယာအသုံးပြုရေးဦးစီးဌာန	၆	မြေယာအသုံးပြုရေးဦးစီးဌာန

ခ။ မျှော်မှန်းခြင်း - နောင်လာမည့် (၅) နှစ် အတွင်း ကျေးရွာဖွံ့ဖြိုးရေး မျှော်မှန်းချက်များအား တင်ပြပါ။

အဖွဲ့အစည်း အဖွဲ့ဝင် တစ်ပြိုင်နက်အဖွဲ့အစည်းအဖွဲ့ဝင်များ		အဖွဲ့အစည်း အဖွဲ့ဝင် တစ်ပြိုင်နက်အဖွဲ့အစည်းအဖွဲ့ဝင်များ	
၀	မြေယာအသုံးပြုရေးဦးစီးဌာန	၀	မြေယာအသုံးပြုရေးဦးစီးဌာန
၁	မြေယာအသုံးပြုရေးဦးစီးဌာန	၁	မြေယာအသုံးပြုရေးဦးစီးဌာန
၂	မြေယာအသုံးပြုရေးဦးစီးဌာန	၂	မြေယာအသုံးပြုရေးဦးစီးဌာန
၃	မြေယာအသုံးပြုရေးဦးစီးဌာန	၃	မြေယာအသုံးပြုရေးဦးစီးဌာန
၄	မြေယာအသုံးပြုရေးဦးစီးဌာန	၄	မြေယာအသုံးပြုရေးဦးစီးဌာန
၅	မြေယာအသုံးပြုရေးဦးစီးဌာန	၅	မြေယာအသုံးပြုရေးဦးစီးဌာန
၆	မြေယာအသုံးပြုရေးဦးစီးဌာန	၆	မြေယာအသုံးပြုရေးဦးစီးဌာန

ဂ။ လူထုစည်းရုံးရေး ဌာန (၄) နှစ်အတွက် အကန့်အသတ်ခံရသော ဦးစားပေး ဖွံ့ဖြိုးတိုးတက်မှု လုပ်ငန်း အစီအစဉ်များအား ဖော်ပြပါ။

အထိန်း	ကျေးရွာအတွက် ဦးစားပေး ဖွံ့ဖြိုးတိုးတက်မှု လုပ်ငန်းစဉ်များ	အဆိုပြုသူ (အဖွဲ့အစည်း/အဖွဲ့အစည်း/အဖွဲ့အစည်း)	ခန့်မှန်းကုန်ကျစရိတ်	အကန့်အသတ်ခံရသည့် ခန့်မှန်းခြေ အရ အတည်
၀	မြေယာအသုံးပြုရေးဦးစီးဌာန	အဖွဲ့အစည်း / သမီး		
၁	မြေယာအသုံးပြုရေးဦးစီးဌာန	"		
၂	မြေယာအသုံးပြုရေးဦးစီးဌာန	"		
၃	မြေယာအသုံးပြုရေးဦးစီးဌာန	အဖွဲ့အစည်း / သမီး		
၄	မြေယာအသုံးပြုရေးဦးစီးဌာန	အဖွဲ့အစည်း		
၅	မြေယာအသုံးပြုရေးဦးစီးဌာန			
၆	မြေယာအသုံးပြုရေးဦးစီးဌာန			

ဃ။ လူထုစီမံကိန်း၏ လာမည့် (၄)နှစ်အတွက် အကျိုးပင်စော ဦးစားပေး ဖွံ့ဖြိုးတိုးတက်မှု လုပ်ငန်း အစီအစဉ်များအားဖော်ပြပါ။

အဆင့်	ကျေးရွာအတွက် ဦးစားပေး ဖွံ့ဖြိုး တိုးတက်မှု လုပ်ငန်းစဉ်များ	အဆိုပြုသူ (အမျိုးသားများ/ အမျိုးသမီးများ/အမျိုးသား+ အမျိုးသမီး)	အခန်းကဏ္ဍ
၁	ဓားသတ်ကွေးပြိုပြန်	အမျိုးသား	
၂	အုတ်ချွတ်တိုက် (မာအုတ်)	။	
၃	ရိတ်ပျိုးစေ့ဖွဲ့စည်းရေး	။	
၄	အိတ်တိုက်ကား (ဗဟိုစေ့)	အမျိုးသမီး	
၅	ရှက်ကစားပြိုင်ပွဲ	။	
၆	ဆေးရုံ	အမျိုးသား / သမီး	
၇	လှေစီးစားရေးဌာန	အမျိုးသမီး	
၈	အုတ်ပြင် (ပြောချစ်)	။	

ခေါင်းဆောင်၊ ကျေးရွာစီမံကိန်းအထောက်အကူပြုဧကန်စီမံမှု အတည်ပြုသည်။

အမည် အိန်ဒါအောင် လက်မှတ်  ခန့် ၂၀၂၁ ခု ၁၂. ၁၂. ၁၇

ပုံစံ - ၀ - ၃ ကျေးရွာခွဲ ဖြိုးရေး ဦးစားပေးအစီအစဉ် (Form PC 3)

လယ်ယာမဲ့စိုက် အဆင့်(၃) ကျေးရွာပျက်ပျက်အရည်အဝေး ပြီးဆုံးသောအခါ ကျေးရွာပုံစံကိန်း အထောက်အကူပြု  
 ကော်မတီသည် လူထုစည်းရုံးရေးမှူးအကူအညီဖြင့် ဤပုံစံကိုပြည့်စုံအောင် ပြည့်သွင်းရမည်။

လူထုစည်းရုံးရေးမှူး/ရုံးထမ်း အမည် **ဒေါ်သင်စိန်**

နေ့စွဲ **၂၅. ၁၁. ၁၄** စက်ဝန်းအား အမှတ်ခြစ်ပါ (✓)  စက်ဝန်း(၁)   
 စက်ဝန်း(၂)  စက်ဝန်း(၃)  စက်ဝန်း(၄)

ပြည်နယ်/တိုင်း **ဧရာဝတီ** ခြံနယ် **ပုဂံ** ကျေးရွာအုပ်စု **အင်္ဂါတိုက်** ကျေးရွာ **အညာကုန်း**

က။ အခက်အခဲအတာအခါများအားလေးခုခွဲခြား - ယခုလက်ရှိအခြေအနေတွင် ဤကျေးရွာခွဲ ဖြိုးတိုးတက်ရေးအတွက် အဓိက အခက်အခဲအတာအခါများသည် မည်သည်များဖြစ်ပါသနည်း။ (အမျိုးသား/သမီး အနည်းဆုံးအခက်အခဲ ၅ ခုစီဖော်ပြပါ)

အမျိုးသား အဖွဲ့မှ တင်ပြသောအခက်အခဲအတာအခါများ	အမျိုးသမီး အဖွဲ့မှ တင်ပြသောအခက်အခဲအတာအခါများ
၀ ရွေးချယ်မှုမရှိခြင်း	၀ အထွတ်အမြတ်မရှိခြင်း
၁ ကျေးရွာခွဲ လမ်းမပိုမိုခြင်း	၁ ငွေပိုမိုရရှိရေးမရှိခြင်း
၂ ကုသရေးကုသမှုမရှိခြင်း	၂ အရေးမရှိခြင်း
၃ လမ်းထမ်းဆက်ဆံမှုမရှိခြင်း	၃ လမ်းထမ်းဆက်ဆံမှုမရှိခြင်း
၄ စီးနင်းမှုမရှိခြင်း	၄ အရေးမရှိခြင်း
၅	၅ ပညာရေးလက်ထမ်းမရှိခြင်း
၆	

ခ။ မျက်မှန်ခြင်း - နောင်လာမည့် ( ၅ ) နှစ် အတွင်း ကျေးရွာခွဲ ဖြိုးရေး မျက်မှန်လျာထားချက်များအား တင်ပြပါ။

အမျိုးသားအဖွဲ့မှ တင်ပြသောမျက်မှန်ချက်များ	အမျိုးသမီးအဖွဲ့မှ တင်ပြသောမျက်မှန်ချက်များ
၀ ရွေးကောင်းတစ်ခုမျှသာရှိ	၀ အကျိုးရှိမှုမရှိခြင်း
၁ ကျေးရွာလမ်းမပိုမိုခြင်း	၁ ငွေပိုမိုရရှိရေးမရှိခြင်း
၂ ကုသရေးကုသမှုမရှိခြင်း	၂ အရေးမရှိခြင်း
၃ လမ်းထမ်းဆက်ဆံမှုမရှိခြင်း	၃ လမ်းထမ်းဆက်ဆံမှုမရှိခြင်း
၄ စီးနင်းမှုမရှိခြင်း	၄ အရေးမရှိခြင်း
၅	၅ ပညာရေးလက်ထမ်းမရှိခြင်း
၆	

ဂ။ လူထုပုံစံကိန်း၏ လာမည့် ( ၄ ) နှစ်အတွက် အကျိုးဝင်သော ဦးစားပေး ဖွံ့ဖြိုးတိုးတက်မှု လုပ်ငန်း အစီအစဉ်များအားဖော်ပြပါ။

အဆင့်	ကျေးရွာအတွက် ဦးစားပေး ဖွံ့ဖြိုးတိုးတက်မှု လုပ်ငန်းစဉ်များ	အဆိုပြုသူ (အမျိုးသား/အမျိုးသမီး)	ခန့်မှန်းကုန်ကျစရိတ်	အကျိုးခံစားခွင့်ရှိသူ ခန့်မှန်းခြေ အရေအတွက်
၀	စီးထမ်းအဖွဲ့ (စင်ဂျစ်)	အမျိုးသား + အမျိုးသမီး		၈၄၅
၁	ရွာတွင်းလမ်းမပိုမိုခြင်း	အမျိုးသား + အမျိုးသမီး		
၂	ကျေးရွာအုပ်စုအဖွဲ့အစည်း	အမျိုးသား + အမျိုးသမီး		
၃	ရွာတွင်း	အမျိုးသား		
၄				
၅				
၆				

သ။ လူထုစီမံကိန်း၏ လာမည့် (၄)နှစ်အတွက် အကျိုးမဝင်သော ဦးစားပေး ဖွံ့ဖြိုးတိုးတက်မှု လုပ်ငန်း အစီအစဉ်များအားဖော်ပြပါ။

အဆင့်	ကျေးရွာအတွက် ဦးစားပေး ဖွံ့ဖြိုးတိုးတက်မှု လုပ်ငန်းစဉ်များ	အဆိုပြုသူ (အမျိုးသားများ/အမျိုးသမီးများ/အမျိုးသား+အမျိုးသမီး)	အစိုးရက
၀	ထိခွမ်းထွေးခြင်း	အမျိုးသား၊ အမျိုးသမီး	- အသက်မွေးဝမ်းကြေး
၂	ဆေးရုံ	"	- လျှို့ဝှက်ရေး
၃	ရွေး (အခြေခံ)	"	- အခြား
၄	ပညာရေး (ဝန်ထမ်း)	အမျိုးသမီး	- ပညာရေး
၅	စီးပွားဖြစ်ထွန်းရေး	အမျိုးသား	- သဘာဝကမ်းစာအုပ်
၆	ယဉ်ကျေးမှု		
၇			

ခေါင်းဆောင်၊ ကျေးရွာစီမံကိန်းအထောက်အကူပြုကော်မတီမှ အတည်ပြုသည်။

အမည် ဦးဇော်ဝင်း လက်မှတ် ဦးဇော်ဝင်း ဇန.ရံ 29.11.17

၁။ ကျေးရွာအုပ်စုစီမံကိန်းလုပ်ငန်းခွဲရွေးချယ်ခြင်း (ပုံစံ-၄)

ပုံစံ - ၀ - ၄ ကျေးရွာအုပ်စုစီမံကိန်းလုပ်ငန်းခွဲရွေးချယ်ခြင်းပုံစံ (Form PC 4)

လက်ညွှန်များ၊ စီမံကိန်းလုပ်ငန်းခွဲရွေးချယ်မှုအစည်းအဝေးပြီးနောက်တွင် ကျေးရွာအုပ်စုမှ CF/ITကို ခန့်အပ်ရမည့် ကျေးရွာစီတောက်ကော်မတီမှ လက်မှတ်ရောက်ရှိပြီး အဆိုပါပုံစံအား ပြည့်စုံအောင်ဖြည့်သွင်းရမည်။ ကျွမ်းကျင်သူများ ပြည့်စုံစွာဖြည့်သွင်းပြီးပါက ကျေးရွာအုပ်စုမှ မြို့တော်တက်ရောက်ချက်တွင် TPC သို့ ပေးပို့ရန်အတွက် နောက်ဆက်တွဲအဖြစ် ထားရှိရမည်။ CF မှ ကျေးရွာအုပ်စုရွာချင်းစီ၏ စီမံကိန်းလုပ်ငန်းခွဲဆိုင်ရာ အချက်အလက်များကို MS သို့ ထည့်သွင်းရမည်။ (ယခုနစ်စီမံကိန်းလုပ်ငန်းခွဲ မလုပ်ကိုင်သော ကျေးရွာများ ပါဝင်ပါ။)

ကျေးရွာစည်းရုံးရေးမှူး/လုံခြုံရေးအဖွဲ့မှူး ဝဘဒ် ဒဂိုမျှန်  
 နေ့စွဲ - 14.3.2017  
 ပြည်နယ်/တိုင်း ကျေးရွာအုပ်စု ဦးစီးဌာန

ကျေးရွာအမည်	ဆောင်ရွက်မည့် လုပ်ငန်းများ	အတိုင်းအတာ	စနစ်/နည်းစနစ်	အဆိုပြုပေးသည့် ပုံစံ	စနစ်/နည်းစနစ်				စုစုပေါင်း
					စီမံကိန်းမှု ထည့်သွင်းမှု	ကျေးရွာမှ ထည့်သွင်းမှု	အခြားထည့်သွင်းမှု (ခေါ်ပြည်)	အမည်/အဖွဲ့	
ဘက်စုံလှိုင်	စုစုပေါင်း (လှိုင်ကုလည်)	600'x10'x6"	1134	□ ကျား □ မ	8000000				8000000
အောင်စွန်း	စုစုပေါင်း (လှိုင်ကုလည်)	600'x10'x6"	541	□ ကျား □ မ	8000000				8000000
စက်ကြီး	စုစုပေါင်း (လှိုင်ကုလည်)	600'x10'x6"	806	□ ကျား □ မ	8000000				8000000
အောင်စွန်း	စုစုပေါင်း (လှိုင်ကုလည်)	600'x10'x6"	850	□ ကျား □ မ	8000000				8000000
ကျေးကြီး	စုစုပေါင်း (လှိုင်ကုလည်)	800'x8'x5"	615	□ ကျား □ မ	8000000				8000000

ရာထူး ကျေးရွာအုပ်စု စီ/ထောက်ကော်မတီ ဥက္ကဋ္ဌအမည် ဦးစိုး ဇွန်  
 လက်မှတ်  
 ရက်စွဲ 14.3.2017

ကျေးရွာအုပ်စု

*(Signature)*

ပုံစံ - ၀ - ၄ ကျေးရွာအုပ်စုစီမံကိန်းလုပ်ငန်းခွဲရွေးချယ်ခြင်းပုံစံ (Form PC 4)

လည်ညွှန်းချက်၊ စီမံကိန်းလုပ်ငန်းခွဲရွေးချယ်မှုအစည်းအဝေးပြီးနောက်တွင် ကျေးရွာအုပ်စုမှ CF/TF တို့၏ အတူအညီရယူ၍ ကျေးရွာစီထောက်တော်မတ်မှ လက်မှတ်ရထုပြီး အဆိုပါပုံစံအား ပြည့်စုံအောင်ဖြည့်သွင်းရမည်။ ၎င်းပုံစံအား ပြည့်စုံစွာဖြည့်သွင်းပြီးပါက ကျေးရွာအုပ်စုမှ မြို့တိုဇာတိရေးစံချက်တွင် TPIC သို့ ပေးပို့ရန်အတွက် နောက်ဆက်တွဲအဖြစ် ထားရှိရမည်။ CF မှ ကျေးရွာတစ်ရွာချင်းစီ၏ စီမံကိန်းလုပ်ငန်းခွဲဆိုင်ရာ အချက်အလက်များကို MIS သို့ ထည့်သွင်းရမည်။ (ယခုစီမံကိန်းလုပ်ငန်းခွဲ မလုပ်ကိုင်သော ကျေးရွာများ မပါဝင်ပါ။)

ကျေးရွာစည်းရုံးရေးမှူး/ဝန်ထမ်းအမည် ခင် သိန်း  
 နေ့စွဲ 14.3.2017  
 ပြည်နယ်/တိုင်း ချာပေး မြို့နယ် ဗျာဇော် ကျေးရွာအုပ်စု ဘက်နံ့ကျွန်း  
 စက်ဝန်းအားအုပ်စုဖြစ်ပေးပါ။ (✓) စက်ဝန်း(၁) စက်ဝန်း(၂) စက်ဝန်း(၃) စက်ဝန်း(၄)  
 စက်ဝန်း(၅)

ကျေးရွာအမည်	ဆောင်ရွက်မည့် လုပ်ငန်းများ	အတိုင်းအတာ	ခန့်မှန်း တိုက်ရိုက် အကျိုးခံစားခွင့် ရှိသူများ	အဆိုပြုစင်ပြုမှု		စီမံကိန်းမှ ထည့်ဝင်မှု	ခန့်မှန်းကျန်ကျစေရိတ်				
				အကျိုး	အကျိုး+ပ		ကျေးရွာမှ ထည့်ဝင်မှု	အခြားထည့်ဝင်မှု (ခေါ်ပြန်)	အမည်/အဖွဲ့	စရိတ်ပေါင်း	
လွင် ၃၀၆	ရွာတွင်လမ်း (လျှောက်ခံလမ်း)	၆၀၀x၁၀x၆"	၁၄၅x၁၀x၆"	၁၀ကျား ၀ပ ၀ကျား+ပ	၀ပ ၀ပ ၀ကျား+ပ	၈၃,၀၀၀၀၀					၈၀ သိန်း
ခွဲစား ငြိမ်း	ရွာတွင်လမ်း (ကျောက်ခံလမ်း)	၆၀၀x၁၀x၆"	၁၄၅x၁၀x၆"	၁၀ကျား ၀ပ ၀ကျား+ပ	၀ပ ၀ပ ၀ကျား+ပ	၉၆,၀၀၀၀၀					၉၆ သိန်း

ရာထူး ကျေးရွာအုပ်စု စီ/ထောက်တော်မတ်မှ ဥက္ကဋ္ဌအမည်

လက်မှတ်

ရက်စွဲ





Form PC 4

Form PC 4  
 14.2.2018  
 19.2.2018

Form PC 4  
 19.2.2018  
 19.2.2018

Form PC 4	Form PC 4	Form PC 4	Form PC 4	Form PC 4	Form PC 4		Form PC 4	Form PC 4
					Form PC 4	Form PC 4		
Form PC 4	Form PC 4	Form PC 4	Form PC 4	Form PC 4	Form PC 4	Form PC 4	Form PC 4	Form PC 4
Form PC 4	Form PC 4	Form PC 4	Form PC 4	Form PC 4	Form PC 4	Form PC 4	Form PC 4	Form PC 4

Form PC 4  
 14.2.2018  
 14.2.2018

အစည်းအဝေးများ  
 အစည်းအဝေးအမျိုးမျိုး  
 ကာကွယ်ရေးအဖွဲ့များ  
 ရက်စွဲ

- အစည်းအဝေး  
 - အစည်းအဝေးများ  
 - 1:00 PM မှ 2:45 PM  
 - ကျား (617) , မ (5၇၂) , မိမိ (၂၅၃)  
 - ၇၈.၅.၁၇

အစည်းအဝေးအကျဉ်းချုပ် " မိတ်ဆက်ရေး၊ ပြောကြားရေးနှင့် ဆက်သွယ်ရေး၊ ကျေးဇူးပြု  
 ကျေးဇူးပြုပေးသည့်အားဖြင့် ဆက်သွယ်ရေး၊ ကျေးဇူးပြု  
 ကျေးဇူးပြုပေးသည့်အားဖြင့် ဆက်သွယ်ရေး၊ ကျေးဇူးပြု  
 ဆက်သွယ်ရေး၊ ကျေးဇူးပြုပေးသည့်အားဖြင့် ဆက်သွယ်ရေး၊ ကျေးဇူးပြု

အစည်းအဝေးအကျဉ်းချုပ် အစည်းအဝေးအကျဉ်းချုပ် အစည်းအဝေးအကျဉ်းချုပ်  
 အစည်းအဝေးအကျဉ်းချုပ် အစည်းအဝေးအကျဉ်းချုပ် အစည်းအဝေးအကျဉ်းချုပ်  
 အစည်းအဝေးအကျဉ်းချုပ် အစည်းအဝေးအကျဉ်းချုပ် အစည်းအဝေးအကျဉ်းချုပ်  
 အစည်းအဝေးအကျဉ်းချုပ် အစည်းအဝေးအကျဉ်းချုပ် အစည်းအဝေးအကျဉ်းချုပ်  
 အစည်းအဝေးအကျဉ်းချုပ် အစည်းအဝေးအကျဉ်းချုပ် အစည်းအဝေးအကျဉ်းချုပ်  
 အစည်းအဝေးအကျဉ်းချုပ် အစည်းအဝေးအကျဉ်းချုပ် အစည်းအဝေးအကျဉ်းချုပ်

အစည်းအဝေးအကျဉ်းချုပ် အစည်းအဝေးအကျဉ်းချုပ် အစည်းအဝေးအကျဉ်းချုပ်  
 အစည်းအဝေးအကျဉ်းချုပ် အစည်းအဝေးအကျဉ်းချုပ် အစည်းအဝေးအကျဉ်းချုပ်  
 အစည်းအဝေးအကျဉ်းချုပ် အစည်းအဝေးအကျဉ်းချုပ် အစည်းအဝေးအကျဉ်းချုပ်  
 အစည်းအဝေးအကျဉ်းချုပ် အစည်းအဝေးအကျဉ်းချုပ် အစည်းအဝေးအကျဉ်းချုပ်  
 အစည်းအဝေးအကျဉ်းချုပ် အစည်းအဝေးအကျဉ်းချုပ် အစည်းအဝေးအကျဉ်းချုပ်  
 အစည်းအဝေးအကျဉ်းချုပ် အစည်းအဝေးအကျဉ်းချုပ် အစည်းအဝေးအကျဉ်းချုပ်

ထာဝရ ဂုဏ်စင်္ဂါး ဂွဠိ မဏ္ဍပ် အထက် ဆက်လဲ ဆိုး ဝေဟာ  
ဗြဟ္မာန အစွယ် ဂွဠိ ဂွဠိ ဂွဠိ အစွယ် ဗျာ အဗြဟ္မာ ဂွဠိ ဂွဠိ အာ  
နာ ဝေဟာ အဗြဟ္မာ ဂွဠိ ဗြဟ္မာ ဝေဟာ အဗြဟ္မာ ဂွဠိ ဂွဠိ ဂွဠိ  
ဝေဟာ ဝေဟာ ဗြဟ္မာ အဗြဟ္မာ အာ ဗျာ ဗျာ ဂွဠိ ဂွဠိ ဂွဠိ  
ထက် သွဠိ ဂွဠိ ဂွဠိ ဂွဠိ ဂွဠိ ဂွဠိ ဂွဠိ ဂွဠိ ဂွဠိ  
အဗြဟ္မာ ဂွဠိ ဂွဠိ ဂွဠိ အဗြဟ္မာ ဂွဠိ ဂွဠိ ဂွဠိ ဂွဠိ  
ဗြဟ္မာ ဂွဠိ ဂွဠိ ဂွဠိ ဂွဠိ ဂွဠိ ဂွဠိ ဂွဠိ ဂွဠိ  
အဗြဟ္မာ ဂွဠိ ဂွဠိ ဂွဠိ ဂွဠိ ဂွဠိ ဂွဠိ ဂွဠိ ဂွဠိ  
အဗြဟ္မာ ဂွဠိ ဂွဠိ ဂွဠိ ဂွဠိ ဂွဠိ ဂွဠိ ဂွဠိ ဂွဠိ  
အဗြဟ္မာ ဂွဠိ ဂွဠိ ဂွဠိ ဂွဠိ ဂွဠိ ဂွဠိ ဂွဠိ ဂွဠိ

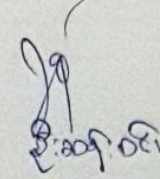
  
ဦးအောင်  
( ဝေဟာ ဂွဠိ ဂွဠိ )



၁၄။ ကဏ္ဍအလိုက်ဖွံ့ဖြိုးရေးဦးစားပေးလုပ်ငန်းများ

ရေစက်ဆက်တွဲ (၄) ခြားနားသောအစဉ်များအတွက် ဦးစားပေးလုပ်ငန်းစဉ်များ

ကျေးရွာအုပ်စု : သက်ရှိကျေး

ကျေးရွာ : စသောကျေး

မှရင်းဆား TPIC တွင်ထားရှိရပါမည်။ အခြားဌာနများနှင့် ညှိနှိုင်းရန်အတွက် မိတ္တူကို ပေးပို့ရပါမည်။ MIS သွင်းရန်မလို။

အဆင့်	လုပ်ငန်းစဉ်များ	ဘယ်သူတွေက ဦးစားပေး ရွေးခဲ့သလဲ	အမှန် ခြုံငုံရန်	လ/နှစ်	ကာလနဲ့မညီသူ သို့ အစွဲအစည်း	ပြင်ဆင် ထည့်သွင်းမှု
အခြေခံအထောက်အပံ့	၁. ရွာတွင်းလျှပ်စစ်ကုန်လမ်းဆက်သွယ်ခြင်း	အမျိုးသား	✓	၂၀၁၈	VPC	
		အမျိုးသမီး	✓			
	၂. မီးထိရောဂါ	အမျိုးသား	✓	၂၀၁၉	"	
		အမျိုးသမီး	✓			
	၃. ရေတံဆိပ်ရေသန့်စင်စနစ်	အမျိုးသား	✓	၂၀၂၀	"	
	အမျိုးသမီး	✓				
၄. ကစားကွင်း	အမျိုးသား	✓				
အသက်မွေးဝမ်းကျောင်း / စိုက်ပျိုးရေး	၅. ဝတ်ဆင်မှုထုတ်လုပ်ခြင်း	အမျိုးသား	✓			
		အမျိုးသမီး	✓			
		အမျိုးသား				
		အမျိုးသမီး				
		အမျိုးသား				
		အမျိုးသမီး				
		အမျိုးသား				
		အမျိုးသမီး				
ကျန်းမာရေးနှင့်အဟာရ	ဆေးရုံ	အမျိုးသား	✓			
		အမျိုးသမီး	✓			
		အမျိုးသား				
		အမျိုးသမီး				
		အမျိုးသား				
		အမျိုးသမီး				
		အမျိုးသား				
		အမျိုးသမီး				
ပညာရေး	ပညာရေးစခန်း	အမျိုးသား	✓			
		အမျိုးသမီး	✓			
		အမျိုးသား				
		အမျိုးသမီး				
		အမျိုးသား				
အခြား	ဈေး	အမျိုးသား	✓			
		အမျိုးသမီး	✓			
	မိခင်စားကျွေးကွယ်ရေး	အမျိုးသား	✓			
		အမျိုးသမီး				

၁၅။

VDP အရည်အသွေးထိန်းချုပ်မှု

ထိန်းချုပ်သူ-

ရက်စွဲ-

ရွာ-

VDP ရက်စွဲ

မြို့နယ်

ကျေးရွာအုပ်စု

VDP စာရွက်စာတမ်းပြီးဆုံးမှုကိုစစ်ဆေးပါ။ (OM အရ)

- မျက်နှာဖုံး (အဖုံး)
- မာတိကာ
- ကျေးရွာအခြေခံ (data)
- PSA အကျဉ်းချုပ်နှင့် PRA လုပ်ငန်းစဉ်
- အမျိုးသားအမျိုးသမီးအဖွဲ့များ၏အခက်အခဲများ
- ကျေးရွာမျှော်မှန်းချက် (ဆွေးနွေးချက်ရလဒ်)
- အမျိုးသားအမျိုးသမီးအဖွဲ့များသဘောတူထားသည့် (၄) နှစ်အတွက်ဦးစားပေးလုပ်ငန်းများစာရင်း (အခြေခံအဆောက်အအုံ၊ အသက်မွေးမှုပညာရေး၊ လူမှုရေးထိန်းသိမ်းမှု၊ .....)

နောက်ဆက်တွဲများ

- လူမှုရေးအကဲဖြတ်မှုစာရွက်စာတမ်း၊ ဓါတ်ပုံနှင့် PRA လုပ်ငန်းစဉ်၊ မြေပုံများပါရမည်။ စည်းစိမ်ပိုင်ဆိုင်မှုအဆင့်၊ Venn ပုံ.....
- ကျေးရွာစီမံကိန်းရေးဆွဲရေးအစည်းအဝေးမှတ်တမ်းမိတ္တူ
- ကျေးရွာ၏အချက်အလက် (PC 1 ပုံစံ)
- ကျေးရွာမျှော်မှန်းချက်

(၂) လူမှုရေးအကဲဖြတ်မှုအရည်အသွေးနှင့် (VDP စစ်ဆေးပါ)

- VDP တွင်ပါဝင်သောဦးရေ (အမျိုးသားအမျိုးသမီး)
- လူမှုရေးအကဲဖြတ်မှုအရည်အသွေးနှင့် VDP အတွက်ရက်ပေါင်း
- PRA အသုံးပြုမှုအရည်အတွက်
- ပါဝင်သောဦးရေနှင့်လုပ်ငန်းများမှတ်တမ်းတင်ခြင်း (အစည်းအဝေးမှတ်တမ်း၊ ဓါတ်ပုံ၊ တိုင်းရင်းသားအနည်းစုနှင့်ထိခက်လွယ်သောအဖွဲ့များ၊)
  - အလွန်ကောင်
  - ကောင်း
  - ညံ့
- လုပ်ငန်းများမှတ်တမ်းတင်ခြင်းနှင့်အမျိုးသမီးအဖွဲ့အစည်း၏ရလဒ်အားခွဲခြားပေးထားသလား၊
  - ရှိ
  - မရှိ
- စီမံကိန်းအရေအတွက် (အမျိုးသား၊ အမျိုးသမီးရွေးချယ်မှုအရေအတွက်)

PRA နှင့်သက်ဆိုင်သောအခြားစီမံကိန်းအရေအတွက် (အမျိုးသားအမျိုးသမီးရွေးချယ်မှုအရေအတွက်)