

ပြည်ထောင်စုသမ္မတမြန်မာနိုင်ငံတော်အစိုးရ  
စိုက်ပျိုးရေး၊ မွေးမြူရေးနှင့် ဆည်မြောင်းဝန်ကြီးဌာန  
ကျေးလက်ဒေသဖွံ့ဖြိုးတိုးတက်ရေးဦးစီးဌာန  
ငပုတောမြို့နယ်



**လူထုပဟိုပြုစီမံကိန်း**  
**National Community Driven Development Project**  
**(NCDDP)**



**ကျေးရွာဖွံ့ဖြိုးရေးအစီအစဉ်**  
**Village Development Plan (VDP)**

အနိမ့်ချောင်းကျေးရွာ၊ ကြွေချိုင်းကျေးရွာအုပ်စု

မာတိကာ

စဉ်	အကြောင်းအရာ	စာမျက်နှာ
၁	မြို့နယ်မြေပုံ	၁
၂	ကျေးရွာအုပ်စုမြေပုံ(တည်နေရာ)	၂
၃	ကျေးရွာအုပ်စုတွင် ပါဝင်သောကျေးရွာများစာရင်း	၂
၄	ကျေးရွာအခြေခံအချက်အလက် (ကျေးရွာသမိုင်းကြောင်း)	၃
၅	လူထုပူးပေါင်းပါဝင်သော ဆန်းစစ်ခြင်းနှင့် အကဲဖြတ်ခြင်း PRA/PSA လုပ်ငန်းစဉ် အနှစ်ချုပ်	၅
၆	ကျေးရွာဖွံ့ဖြိုးရေးအစီအစဉ်အတွက်အသုံးပြုခဲ့သော PRA tools များနှင့် တစ်ခုချင်းစီအတွက် သုံးသပ်ချက်များ (အသုံးပြုခဲ့သော PRA Tools တစ်ခုချင်းစီ၏အမည်များ)	၅
၇	ကျေးရွာကော်မတီရွေးချယ်ခြင်းနှင့် ကျေးရွာဖွံ့ဖြိုးရေးအစီအစဉ် ဆောင်ရွက်မှုမှတ်တမ်းခါတ်ပုံများ	၁၇
၈	ကျေးရွာကော်မတီဝင်များစာရင်း	၁၈
၉	ကျေးရွာအခြေခံအချက်အလက်များ (ပုံစံ ၈ - ၁)	၁၉
၁၀	စီမံကိန်းစက်ဝန်းအချိန်ဇယား (ပုံစံ ၈-၂)	၃၁
၁၁	ကျေးရွာဖွံ့ဖြိုးရေး ဦးစားပေးအစီအစဉ်(ပုံစံ ၈-၃)	၃၇
၁၂	အစည်းအဝေးမှတ်တမ်းများ	၄၆
၁၃	ကဏ္ဍအလိုက် ဖွံ့ဖြိုးရေး ဦးစားပေးလုပ်ငန်းများ	၄၉

၁။ ငပုတောမြို့နယ်အခြေပြမြေပုံ

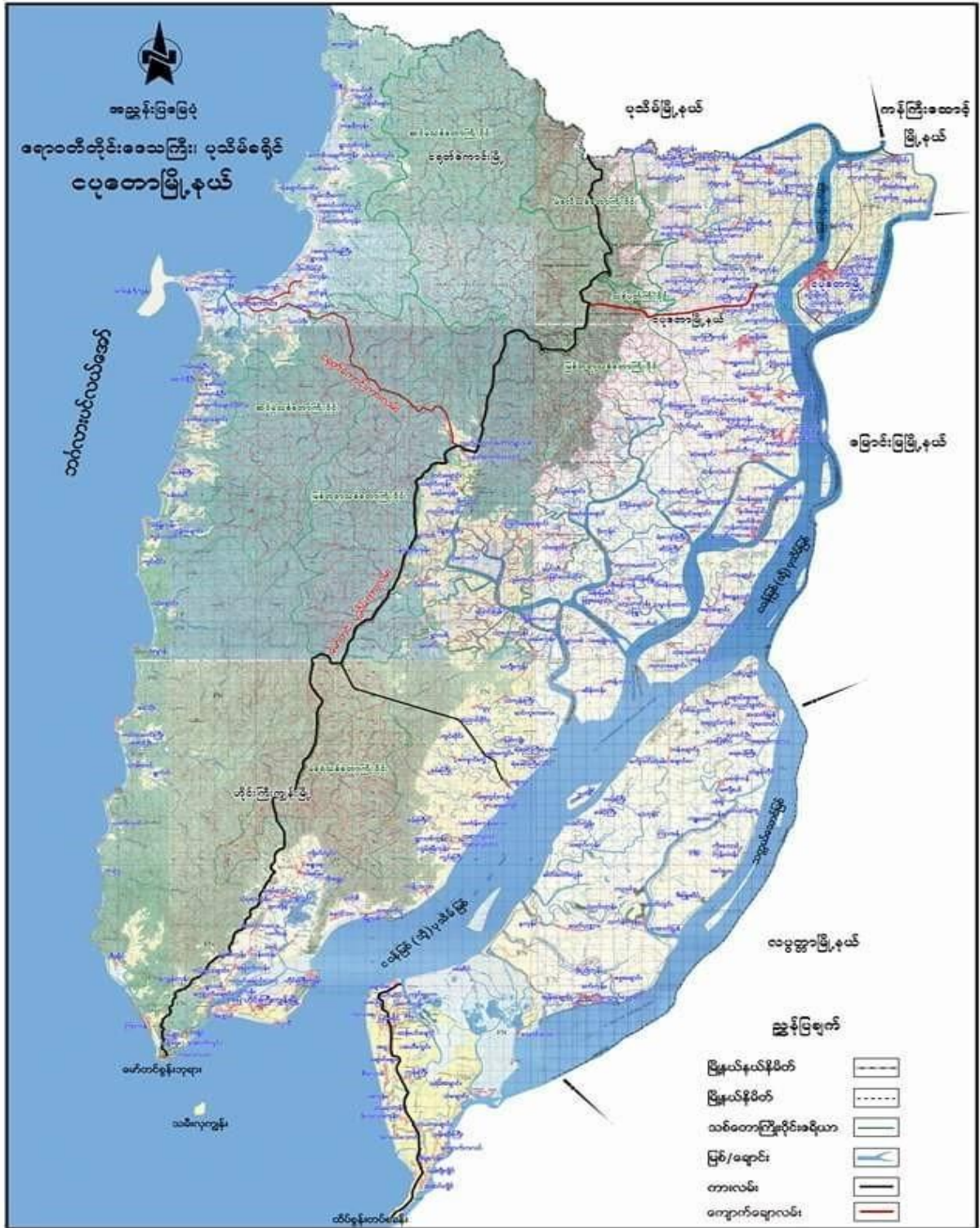

၂။ ကျေးရွာအုပ်စုမြေပုံ

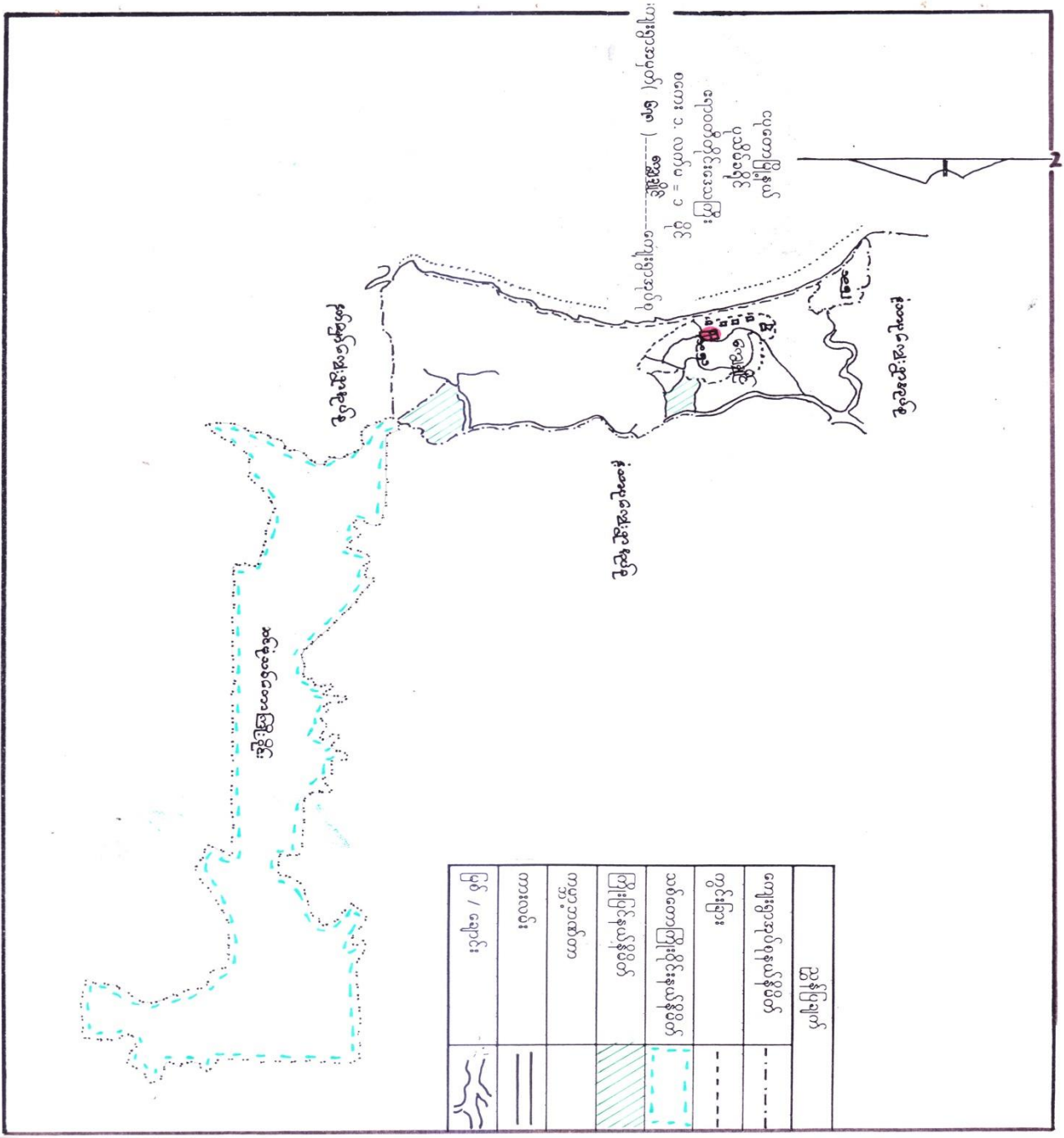

၃။ ကျေးရွာအုပ်စုအတွင်းပါဝင်သောကျေးရွာများစာရင်း

- ၁ - အနိမ့်ချောင်းကျေးရွာ
- ၂ - ကြွေချိုင့်ကျေးရွာ
- ၃ - သဲကုန်းကျေးရွာ



၄။ ကျေးရွာသမိုင်းအကျဉ်း

သံလျှင်ကျေးရွာ သမိုင်းအကျဉ်း

- သံလျှင်ကျေးရွာသည် ၁၃၂၂ ခုနှစ်တွင် ခေါ်ခေါ်ကံလာမြင်းဖြစ်သည်။ ယခင်က သံလျှင်ရွာဟုခေါ်ပြီး မဟိုက်ကျောက်ခဲကြီးဟူ၍ သာ အမည်တွင် ခေါ်ကြသည်။ ယခု သံလျှင်ကျေးရွာ တည်ထားတော့နေရာသည် ယခင်က ကျောက်ရေကန် ဖြစ်ခဲ့ဖူးပြီး ခြံနားကျ တားတောနေရာဖြစ်သည်။ ကျောက်ရေကန်ဖြစ်ပြီး တောထဲ၌ ချွေးရေလျှော်ရင်း ဖမ်းနေရာ ငြိမ့်ပင် မြင့်မြင့်ကြသည်။ သမိုင်း တစ်ခုဖြစ်သည်။ ထိုမှတစ်ဆင့် နှစ်စဉ်က ဖြောင်းလဲရွေးချယ်ရာမှ ၁၃၂၂ ခုနှစ်သို့ ရောက်သောအခါ တစ်စတစ်စ လျှော့ဆင်းလာကြရာမှ အိမ်ခြေ (၈) အိမ်ရှိသည်။ နယ်ပယ်လျှင်လျှင် ဟူ၍ တွင်တွင် ကျယ်ကျယ် ဖြစ်စေရန် ဟု သေချာစွာ လုပ်ကြံစားတော့ကြသည်။ ပညာရေးမှာမူ ယခု ကျေးရွာ ခုတ်ခတ်ဖြစ်သော ကြေးချိုင်းရွာတွင် သွားရောက်၍ 'ဘဝ'၏ သုန်းတော်ကြီး ပညာရေးကျောင်းတွင် (၄)တန်းအထိ တက်ရောက်ခွင့် ရှိပါသည်။ ကျန်းမာရေး ထပ်မံတွင် သိန်းတောစားပညာကို အနည်းငယ်သာ သင်ယူခဲ့သောကြောင့် ဖြစ်သည်။

- ထိုမှတစ်စတစ်စ ဖြောင်းလဲရွေးချယ် ကျောက်ခဲကြီးရွာဟု အမည်တွင် ခေါ်လာခဲ့ကြရာမှ ၁၃၂၂ ခုနှစ်တွင်မူ အိမ်ခြေ ၂၀ ကျော်လောက် ရှိလာခဲ့သည်။ အထက်ဆွေးဝမ်းကြောင်းကတို့က နယ်ပယ်၊ တာ၊ မိုက်ခင်း၊ တံငါသည် နာယပ်ထိုးဖြင့် အထက်ဆွေးဝမ်းကြောင်း၊ စီးပွားရေး လုပ်ငန်းများ အနည်းငယ် တိုးတက်လာသည်ဟု ဆိုရမည်။ ထိုအချိန်အခါက လူများသည် လောကဉာဏ်ကြောင့် ဖြစ်၍ လူမှုအကျိုးစီးပွား လွန်စွာ ချောမွေ့ အဆင်ပြေသည်။ တစ်ဦးနှင့် တစ်ဦး မနာလိုက်ဘဲ ဖြစ်နိုင်ကြောင်း မှတ်ပေ။ ထိုအချိန်တွင် ကြေးချိုင်းရွာ၌ အခြေခံပညာ အဖွဲ့တစ်ဖွဲ့ ကျောင်း ဖွင့်ပို့ဖြစ်သည်။



- တို့ကြောင့် ဇာတိနယ်သို့ စတုတ္ထတန်း ကထိ ရွှေကျင်အလမ်းပျောက်  
 ရှိ တကျောင်းတက်နိုင်သည် ကထိ ဖြစ်လာသည်။ ယခု ဘုံလမ်းတွင်  
 ကျော့ချင်စွာမှာ သိပ်စလေးလှပေ ။ လမ်းပျောက်သွားစဉ်ဆိုလျှင်  
 မိနစ် ကားဖိုင် ၂၀ ခန့် သာပေးကြသည်။ လမ်းပန်း ဆက်သွယ်ရေးမှာ အတော်  
 စားလေ။ ဇာတိနယ်သို့ ပြန်၍ လုံခြုံမှု ရှိကောင်းလေ။
- ၁၃၅၀ ခုနှစ်ဆို ကျောက်ဟောင်းကော ခိုင်စေ့ တည်ငြိမ်သော ကာလဖြစ်၍  
 လူမှုဦးဖွား ဖွံ့ဖြိုးတိုးတက်လာသည်။ လယ်ယာ စိုင်းစွန်းလုပ်ငန်းများကို  
 တွင်တွင်ချုပ်ကျယ်လုပ်ကိုင်လာကြသည်။ ငှက်ပျော၊ သီဟိုဠ်၊ စုန်း၊  
 သာဏ် စသည်တို့ကိုလည်း စီးပွားဖြစ် စိုက်ပျိုးလာကြသည်။ ရေလုပ်ငန်း  
 များ ဖွံ့ဖြိုးတိုးတက်လာသည်။ တံငါလုပ်ငန်းကို စီးပွားဖြစ် လုပ်ကိုင်  
 လာကြသည်။ ဘစ်လုပ်ငန်းများလည်း ဖွံ့ဖြိုးလာသည်။ ထိုသို့  
 ဖွံ့ဖြိုးလာသည်နှင့်အမျှ လူဦးရေ အဆင့်တက် ဖွံ့ဖြိုးလာသည်။ ထိုအချိန်  
 တွင် ဒီမိုကရေစီ ၅၀ ရောက်ရှိလာသည်။ ထိုအချိန်ကထိ လူ့မျိုး  
 ဆက်ဆံရေးမှာ ကောင်းမွန်စွာ ဆက်ဆံရေးတစ်ခု ရေးရာတွင် ရှိနေဆဲ  
 ဖြစ်သည်။ ယခု အချိန်က သို့မဟုတ် အနာဂတ်ကောင်းကြီး ဖြစ် မှန်ကောင်းလေ ။  
 ထိုအချိန်တွင် ကျော့ချင်စွာ တစ်ဖက်တစ်ဖက် တွင်ရှိသော ကျောက်ကောင်း  
 စွာတွင် တိုက်နပ်သော စုံ တည်ရှိနေ ဖြစ်သည်။ ယခုဆက်လက်၍  
 ကျန်းမာရေးဆေးဓာတ်များ တိုးတက်လာသည်ဟု ဆိုလေမည်။  
 ကျန်သည်ကလုပ်ငန်း စီးပွားလုပ်ကိုင်သူများ ပိုမိုများပြားလာသည်။  
 ညောင်ခြံရွှေပိုင်ဆိုင်မှုများ များပြားလာသည်။
- ၁၃၇၀ ခုနှစ်မှာ သို့ကျောက်ဟောင်းကော လူမှုဦးဖွား ဖွံ့ဖြိုးတိုး  
 တက်လာ၍ ဖြစ်သည်။ ဘုံလမ်းတွင် အထိစက်စွာ အလုပ်  
 ထိုမှာ အထိ ကျေးသက်တွင် ရှေ့ခိုင်းစွာ အတော်စား



အနောက်ဘက်တွင် ဘင်္ဂလားဘေင်္ဂါ တည်ရှိသည်။ ပင်လယ်ကမ်းခြေတို့  
 ကျောက်၊ မြေ၊ ရွာတည်ထားခြင်းဖြင့်ရှိသည်။ ရေဘက်သုံးကျယ်လှစွာ  
 ဖွဲ့ရှိသည်။ ဆန်ခင်း၊ ခြံပိုင်း၊ ရန်၊ လယ်ယာခြေ နှစ်ပါးသည်။  
 တောင်တန်းများ ထူထပ်သည်။ လမ်းပန်း ဘက်သွယ်ရေး ဗဟိုပေး  
 ကုန်ပစ္စည်းကုန်ဆောင်မှု နှင့် မြို့ကားလမ်း၊ ပာသုကုန်ကုန် အိမ်ခြေ  
 ခုနှစ်ပါးမှာ ၂၂ အိမ်ရှိပြီးဖြစ်၍ အိမ်ထောင် ၁၀၅ ခုရှိသည်။  
 ကမ္ဘာ့ဘဏ်၊ ချေးငွေ ၂၄၉ ခိုးနှိမ်မှု အမှု၊ သမီး ခိုး နေရာ  
 ၅၂၂ ခုရှိသည်။ စွမ်းသာသည်လည်း ဆိုလိုသည်။ အိမ်ခြေ - ကျေးရွာ  
 ဘာသာကတော့ ရှိကြသည်။ မပြေလည်ဘဲ၊ နှစ်ပါးသော  
 နေရာ၊ ကလပ်လုပ်ကိုင်မှုများလည်း ရှိသည်။  
 ယခုကုန်တွင် စောက်စပ်နှင့် ဆိုးသွားလုပ်ငန်းများ ဖွဲ့ဖြိုးဖြူ  
 စီးပွားရေးလုပ်ငန်းများ ဖွဲ့ဖြိုးတိုးတက်ခဲ့ပြီး ဖြစ်လာသည်။  
 ဖွဲ့ဖြိုးတိုးတက်လာသည်နှင့်အမျှ စီးပွားရေး ဖြိုင်ဆိုင်မှုများ  
 များပြား၍ လူမှုစာရင်းများ အဆင့် နိမ့်လာသည်။ အခြေခံပညာ  
 စာလုပ်တန်းများနှင့် စားသောက်ဆိုင်တို့သည်လည်း ကျေးရွာတွင်  
 ရှိနေပြန်သည်။

*(Signature)*  
 ကျေးရွာအုပ်စုအုပ်ချုပ်ရေးမှူး  
 ကြေးချိုင်းကျေးရွာအုပ်စု  
 ငရုတ်ကောင်းမြို့၊ ငပုတောမြို့နယ်

၅။ လူထုပူးပေါင်းပါဝင်သောဆန်းစစ်ခြင်းနှင့်အကဲဖြတ်ခြင်းလုပ်ငန်းစဉ် PRA/PSA အကျဉ်းချုပ်ဇယား

စဉ်	အသုံးပြုခဲ့သော PRA Tools များ	ကျား	မ
၁	ကျေးရွာအရင်းမြစ်ပြပုံ (Social Map)	၁၂	၁၃
၂	ရာသီခွင်ပြပုံကွဲဒီဇို (Seasonal Calendar)	၁၂	၁၅
၃	ဥစ္စာနေကြွယ်ဝမှုဦးစားပေးအဆင့်သတ်မှတ်ခြင်း (Wealth Ranking)	၁၄	၁၃
၄	ကျားမပင့်ကူအိမ်သုံးသပ်ခြင်း (Cob Web)	၂၀	၁၅
၅	အရင်းအမြစ်အသုံးချမှုဖော်ထုတ်ခြင်းဇယား (Asset Mapping)	၁၄	၁၃
၆	အဖွဲ့အစည်းချိတ်ဆက်မှုပြပုံ (Venn diagram)	၁၁	၁၂

၆။ ကျေးရွာဖွံ့ဖြိုးရေးအစီအစဉ်အတွက်အသုံးပြုခဲ့သော PRA tools များနှင့်တစ်ခုချင်းစီအတွက်သုံးသပ်ချက်များ

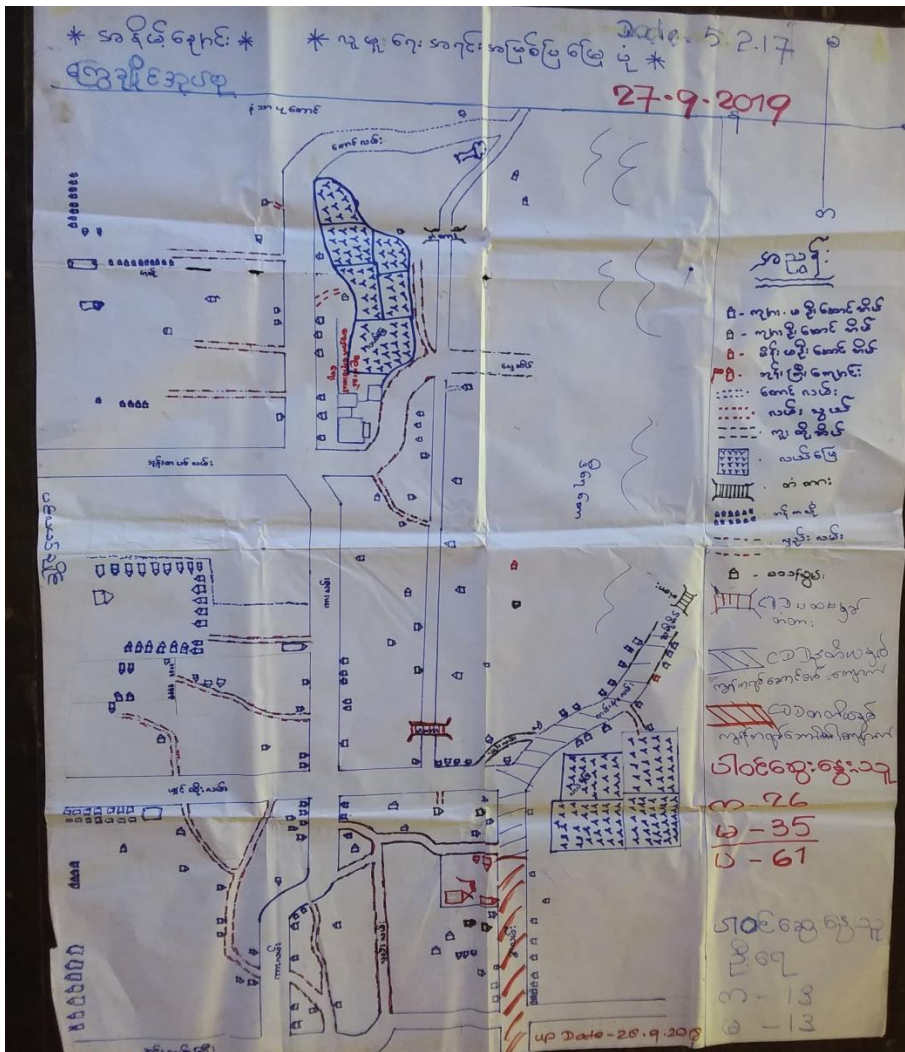



လူမှုရေး၊ ဂရုစိုက်ရေး

ကျေးရွာ - အဖွဲ့အစည်း

ကျေးရွာ - အဖွဲ့အစည်း

ကျေးရွာ - အဖွဲ့အစည်း

ကျေးရွာအဖွဲ့အစည်းများ၏ အဖွဲ့အစည်း (၁၀၀) ခန့်ရှိပြီး

ဦးပုခဲ ကသာ အဖွဲ့အစည်းအဖွဲ့အစည်းများ ဖွဲ့စည်းထားပြီး

ကျေးရွာအဖွဲ့အစည်းများ ဖွဲ့စည်းထားပြီး

ကျေးရွာအဖွဲ့အစည်းများ ဖွဲ့စည်းထားပြီး

ကျေးရွာအဖွဲ့အစည်းများ ဖွဲ့စည်းထားပြီး

ကျေးရွာအဖွဲ့အစည်းများ ဖွဲ့စည်းထားပြီး

ကြေးချိုင်းအုပ်စု  
အနိမ့်ချောင်းကျေးရွာ Date-27.9.2019  
ရာသီခွင်ပြပြကွဲပြားခြင်း  
Date-5.2.17  
ပါဝင်ဆွေးနွေးသူမိတ်ဆွေး m-14, ၈-13

အကြောင်းအရာ	တိုင်း	တိုင်း	တိုင်း	တိုင်း	တိုင်း	တိုင်း	တိုင်း	တိုင်း	တိုင်း	တိုင်း	တိုင်း
ရာသီခွင်											
မိုးရွာခြင်း											
ကျွန်းအရပ်											
လက်ဖက်သောက်ခွယ်ရေ											
ဘာသာရေးအဖွဲ့အစည်း											
လူသုံးအားလပ်ရက်											
ဝါဒ											
ရေလှုပ်ခြင်း											
ရေလှုပ်ခြင်း											

ပါဝင်ဆွေးနွေးသူမိတ်ဆွေး 26. ၈-35  
up Date-26.9.2018



အဆိုပြုရေး:

၇၇၅ . ဇ.ဇ. ၂၀၁၇.

ကားပို့ရောင်းချခြင်း

ဆွေးနွေးခြင်းနှင့်ဆန်းစစ်ခြင်း ။

၁. တစ်ပါးတစ်ဖန် ရွေးချယ်ခြင်းနှင့် အဆိုပြုရေး:

ကျေးရွာ ၁၁၂၅ တစ်ပါး၊ တစ်ဖန်၊ ကားပို့ရောင်းချခြင်းတွင် ရှေ့ဖို့၊ ပုံစံပုံသဏ္ဍာန်နှင့် စေ့ငြိမ်

မျိုးရောစပ်စာအုပ်အဖြစ် ၁၁၂၅- ဝါဆို၊ ဝါခေါင်တွင်မျိုးများဖြင့် ၊ တော်ဝင်အစား ခွင့်

၁၁ တစ်လျှောက် တွင်မျိုးပုံစံ ပါးဝတ္ထု ၁၁၂၅- ကားပို့ရောင်းချခြင်း ၊ ပုံစံပုံသဏ္ဍာန်၊ ဖြောင့်

အမွေ တစ်ပုံတွင်လည်း ၁၁၂၅ တွင်ကားပို့ရောင်းချခြင်း ၁၁၂၅- ပုံစံပုံသဏ္ဍာန်တွင်ပိုင်

မျိုးရေး လုပ်ငန်းစတင်တွင်ပုံစံပုံသဏ္ဍာန်ဖြင့် ဝါဆို၊ ဝါခေါင် တို့တွင် အမျိုးမျိုးစုံ ပိုင်ပိုင်

ဖြင့် တော်ဝင်အစား ၊ ဝါခေါင်လျှောက် အပိုင်း ပါးစုံမျိုးဖြင့် ၁၁၂၅- ကားပို့ရောင်းချခြင်း

ပုံစံပုံသဏ္ဍာန် ဖြောင့်လှပပုံစံပုံသဏ္ဍာန်ဖြင့် ၁၁၂၅- ကျား၊ ခွေး၊ ကြောင်များစာအုပ်များမှာ ကားပို့ရောင်း

တစ်ပုံတွင်လည်း တွင် အဖြစ် ၁၁၂၅- လုပ်ငန်းစတင်တွင် ကျား၊ ခွေး၊ ဝါဆို၊ ဝါခေါင်

တော်ဝင်အစား ၊ ဝါခေါင်လျှောက် ၊ ကားပို့ရောင်းချခြင်း ကတ်လမ်းများ စတင်ပိုင်ပိုင်ပိုင်ပိုင်

ကားပို့ရောင်းချခြင်းစတင်ပိုင်ပိုင်ပိုင်ပိုင် ၁၁၂၅- ၁၁၂၅- အပိုင်းပိုင်ပိုင်ပိုင်ပိုင် ၊ ကားပို့

ပုံစံပုံသဏ္ဍာန် ၊ ဝါဆို၊ ဝါခေါင်လည်း ကားပို့ရောင်းချခြင်း ၁၁၂၅- လုပ်ငန်းစတင်တွင် ကျား၊ ခွေး၊

လည်းကောင်း အပိုင်းပါးစုံမျိုး ဝါဆို၊ ဝါခေါင် ၊ ပုံစံပုံသဏ္ဍာန် ၊ တော်ဝင်အစား ၊ တစ်ပုံတွင်တစ်ပါးလည်း ၁၁၂၅

အပိုင်းများစေကာမူ ကျား၊ ခွေး၊ ကြောင်များဖြင့် ၁၁၂၅- တော်ဝင်အစား ၊ ဝါခေါင်လျှောက် ၊ ကားပို့ရောင်းချခြင်းလည်း ၁၁၂၅

၁၁၂၅ အပိုင်းပါးစုံမျိုး ကျား၊ ခွေး၊ ကြောင်များဖြင့် ၁၁၂၅- ကျား၊ ခွေး၊ ကြောင်များဖြင့် ၁၁၂၅- တော်ဝင်အစား ၊

တစ်ပုံတွင် ၊ တော်ဝင်အစား ၊ ဖြောင့်လှပပုံစံပုံသဏ္ဍာန် ၊ တစ်ပုံတွင် တစ်ပါးလည်း ကျား၊ ခွေး၊ ကြောင်များဖြင့်

တစ်ပုံ ၊ ကားပို့ရောင်းချခြင်း ၊ ပုံစံပုံသဏ္ဍာန် ၊ ဝါဆို၊ ဝါခေါင် ၊ တော်ဝင်အစား ၊ ဝါခေါင်လျှောက် လည်းကောင်း ကျား၊

လည်းကောင်း ၇၇၅-၀၆၆၆ ၇၇၅-၀၆၆၆ တွင် ကျား၊ ခွေး၊ ကြောင်များဖြင့် ၁၁၂၅- တော်ဝင်အစား ၊ တစ်ပုံတွင်





အနိမ့်ချောင်းကျေးရွာ

ဇူလိုင် - ၄.၂.၂၀၁၇

အဖွဲ့အစည်းအဖွဲ့အစည်း:

အဖွဲ့အစည်းအဖွဲ့အစည်းအဖွဲ့အစည်း

... အဖွဲ့အစည်းအဖွဲ့အစည်းအဖွဲ့အစည်း

အဖွဲ့အစည်းအဖွဲ့အစည်းအဖွဲ့အစည်းအဖွဲ့အစည်း

အဖွဲ့အစည်းအဖွဲ့အစည်းအဖွဲ့အစည်းအဖွဲ့အစည်း  
... အဖွဲ့အစည်းအဖွဲ့အစည်းအဖွဲ့အစည်း

အဖွဲ့အစည်းအဖွဲ့အစည်းအဖွဲ့အစည်းအဖွဲ့အစည်း  
... အဖွဲ့အစည်းအဖွဲ့အစည်းအဖွဲ့အစည်း

အဖွဲ့အစည်းအဖွဲ့အစည်းအဖွဲ့အစည်းအဖွဲ့အစည်း  
... အဖွဲ့အစည်းအဖွဲ့အစည်းအဖွဲ့အစည်း

အဖွဲ့အစည်းအဖွဲ့အစည်းအဖွဲ့အစည်းအဖွဲ့အစည်း  
... အဖွဲ့အစည်းအဖွဲ့အစည်းအဖွဲ့အစည်း

အဖွဲ့အစည်းအဖွဲ့အစည်းအဖွဲ့အစည်းအဖွဲ့အစည်း  
... အဖွဲ့အစည်းအဖွဲ့အစည်းအဖွဲ့အစည်း

ကြေးချိုင်းအုပ်စု - အနိမ့်ချောင်းကျေးရွာ Date-26.11.17

ဖွဲ့စည်းရန် သတ်ခြင်း

ဖွဲ့စည်းရန် (Red)

အဖွဲ့ဝင်များ (Blue)

အဖွဲ့ဝင်များ (Green)

အဖွဲ့ဝင်များ (Yellow)

အဖွဲ့ဝင်များ (Green)

အဖွဲ့ဝင်များ (Red)

အဖွဲ့ဝင်များ (Blue)

ပါဝင်ကွေးမွေးသူ  
 မ - 25  
 မ - 30  
 မ - 55  
 up Date - 27.9.19

ပါဝင်ကွေးမွေးသူ  
 မ - 15  
 မ - 10  
 မ - 25

up Date 26.9.2018



ကျေးရွာအုပ်စု

ရက်စွဲ - ၆.၉.၂၀၁၇

ပဏ္ဍိတအဖွဲ့ဝင်များအား

အဖွဲ့ဝင်များအား ဖွဲ့စည်းပေးခြင်း။

“ ကြေးချိုင်းကျေးရွာ၊ ကျေးရွာအုပ်စုတွင်

ပဏ္ဍိတအဖွဲ့ဝင်များအား ပုံစံအား အချက် (၈) ချက် ဖြင့် ဆွေးနွေး ခဲ့သော်လည်း ရက်စွဲ

အစီအစဉ် အရ အဖွဲ့ဝင်အဖွဲ့ချုပ်အဖွဲ့တွင် အမျိုးသားများ၊ အမျိုးသမီးများ ထက်

ပိုမိုအဖွဲ့ဝင်အဖွဲ့ချုပ်အဖွဲ့ချုပ်အဖွဲ့တွင် အမျိုးသမီးများ၊ အမျိုးသားထက်

ပိုမိုအဖွဲ့ဝင်အဖွဲ့ချုပ်အဖွဲ့ချုပ်အဖွဲ့တွင် အမျိုးသားများ၊ အမျိုးသမီးများ ထက်

ပိုမိုအဖွဲ့ဝင်အဖွဲ့ချုပ်အဖွဲ့ချုပ်အဖွဲ့တွင် အမျိုးသမီးများ၊ အမျိုးသားများ

ထက် ပိုမိုအဖွဲ့ဝင်အဖွဲ့ချုပ်အဖွဲ့ချုပ်အဖွဲ့တွင် အမျိုးသားများ၊ အမျိုးသမီးများ ထက်

ပိုမိုအဖွဲ့ဝင်အဖွဲ့ချုပ်အဖွဲ့ချုပ်အဖွဲ့တွင် အမျိုးသားများ၊ အမျိုးသမီးများ ထက်

ပိုမိုအဖွဲ့ဝင်အဖွဲ့ချုပ်အဖွဲ့ချုပ်အဖွဲ့တွင် အမျိုးသားများ၊ အမျိုးသမီးများ ထက်

ပိုမိုအဖွဲ့ဝင်အဖွဲ့ချုပ်အဖွဲ့ချုပ်အဖွဲ့တွင် အမျိုးသားများ၊ အမျိုးသမီးများ ထက်

ပိုမိုအဖွဲ့ဝင်အဖွဲ့ချုပ်အဖွဲ့ချုပ်အဖွဲ့တွင် အမျိုးသားများ၊ အမျိုးသမီးများ ထက်

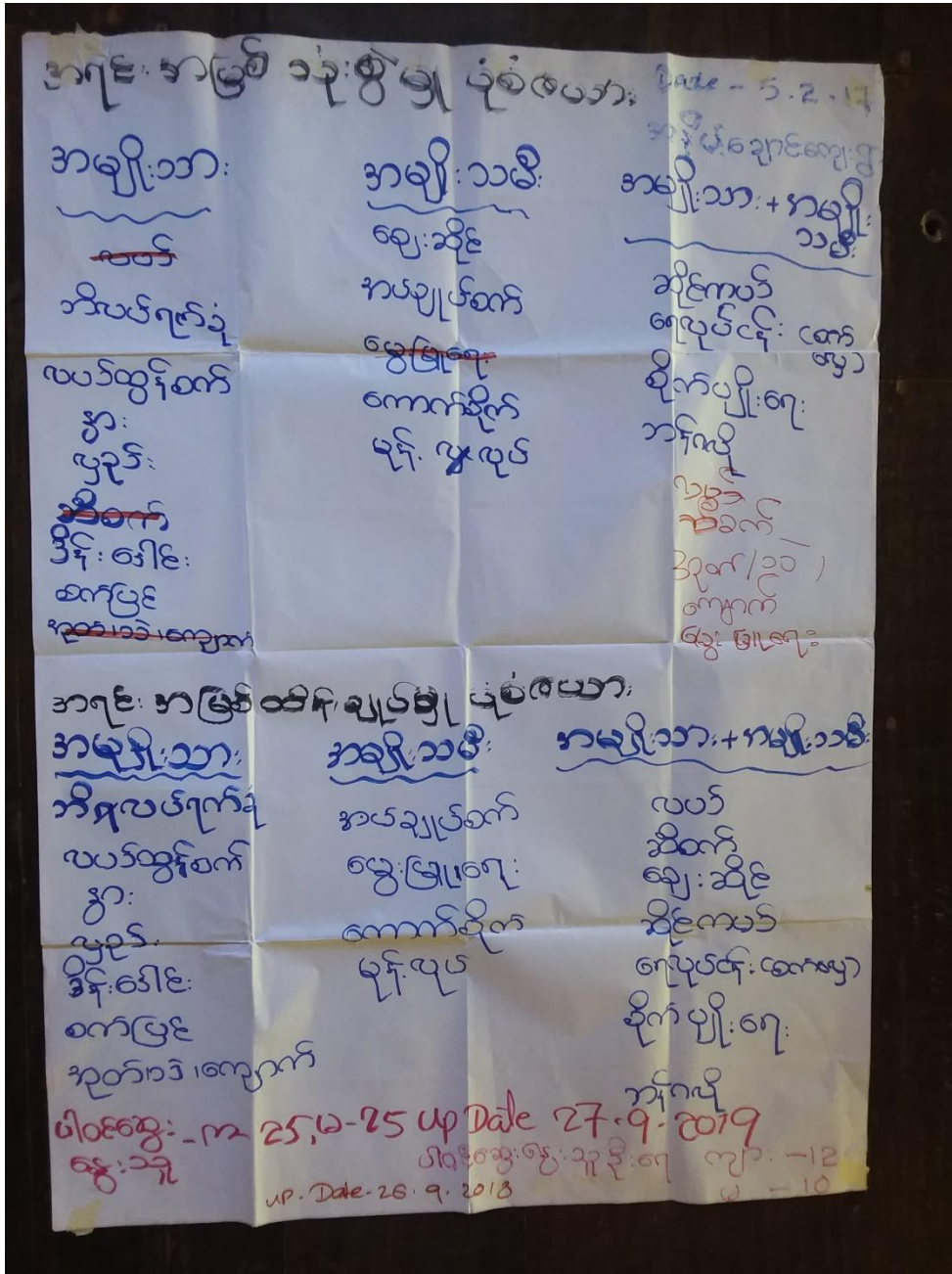



အဖွဲ့အဖွဲ့ကို ချိတ်ဆက်မှု ပြုလုပ်  
 ဆွေးနွေး ဖြစ် နှင့် ဆုံးရှုံးခြင်း

- ▲ ကျေးရွာအတွင်း ရာအိမ်ခြားသတ် ကျေးရွာအတွင်း အဖွဲ့အဖွဲ့များနှင့် ဖွဲ့စည်း ဝှံ့ စာတင်ရေး ဝှံ့အဖွဲ့တစ် ဦး ဆောင်ရွက်
- ▲ လူငယ်အဖွဲ့၊ နာရေး လူမှုဝန်ထမ်းအဖွဲ့၊ ရပ်ကွက်ဝယ် အဖွဲ့များ ဗဟို နှင့် သင်တန်း နာရေးနှင့် အသားရေး ဝှံ့အဖွဲ့ အစီအမံ ပြုလုပ်
- ▲ အချိုး သတိ ရေးရာ အဖွဲ့၊ စိတ်နှလုံး ဂရုစိုက် စေရေးအဖွဲ့၊ များသည့်အဖွဲ့ သတိအဖွဲ့ များ ဖြစ်သည်
- ▲ လူထုဝေဖွဲ့ခြင်းစီမံကိန်း၊ ဖြစ်နိုင်ရေး၊ ကျေးဇူးတင်မှု၊ ကျေးလက် လျှောက်ထားရေး အဖွဲ့ ဗဟို အဖွဲ့၊ သာ နှင့် အဖွဲ့ သတိ များ များ လျှောက်ပါ သိထား ပျားထား၊ လျှောက်ထား နှင့် စေလွှတ်ရေး ဝှံ့အဖွဲ့ အစီအမံ ဆောင်ရွက်သည်
- ▲ ဆုတံဆိပ်ရေး ဖြားအဖွဲ့သည်၊ ခြံ့နယ်အဖွဲ့အဖွဲ့ရေး ဖြားလုံး၊ ရေခဲခန်း ခြံ့နယ် ပျားရေး ဖြားလုံး၊ ကျေးလက်စိုက် နှင့် နှာမှ များ လိုက်ဆွယ်ဆောင် ရွက်သည်- ကျေးရွာ လမ်းများ၊ တံတား များ၊ ကျေးလက် စေရေး၊ စီးပွားရေး၊ လေ့လာ ရှာဖွေရေး များ နှင့် လာပါက ကျေးလက် နှင့် နှာမှ ဆို အဖွဲ့အဖွဲ့ရေး ဖြားမှ တာဝန် ထက် သွယ် ဆောင်ရွက်သည်
- ဆောင်ရွက် နှင့် ပတ်သက်၍ ခြံ့နယ် ပျားရေး ဖြားလုံး၊ သာကံ တေးအဖွဲ့နယ် ပျားရေး လိုအပ်ခြင်းအတွက် ကြံ့လာပါက ခြံ့နယ် ဆုတံဆိပ်ရေး ဖြားလုံး နှင့် ဆက်ဆွယ် ဆောင်ရွက်သည်

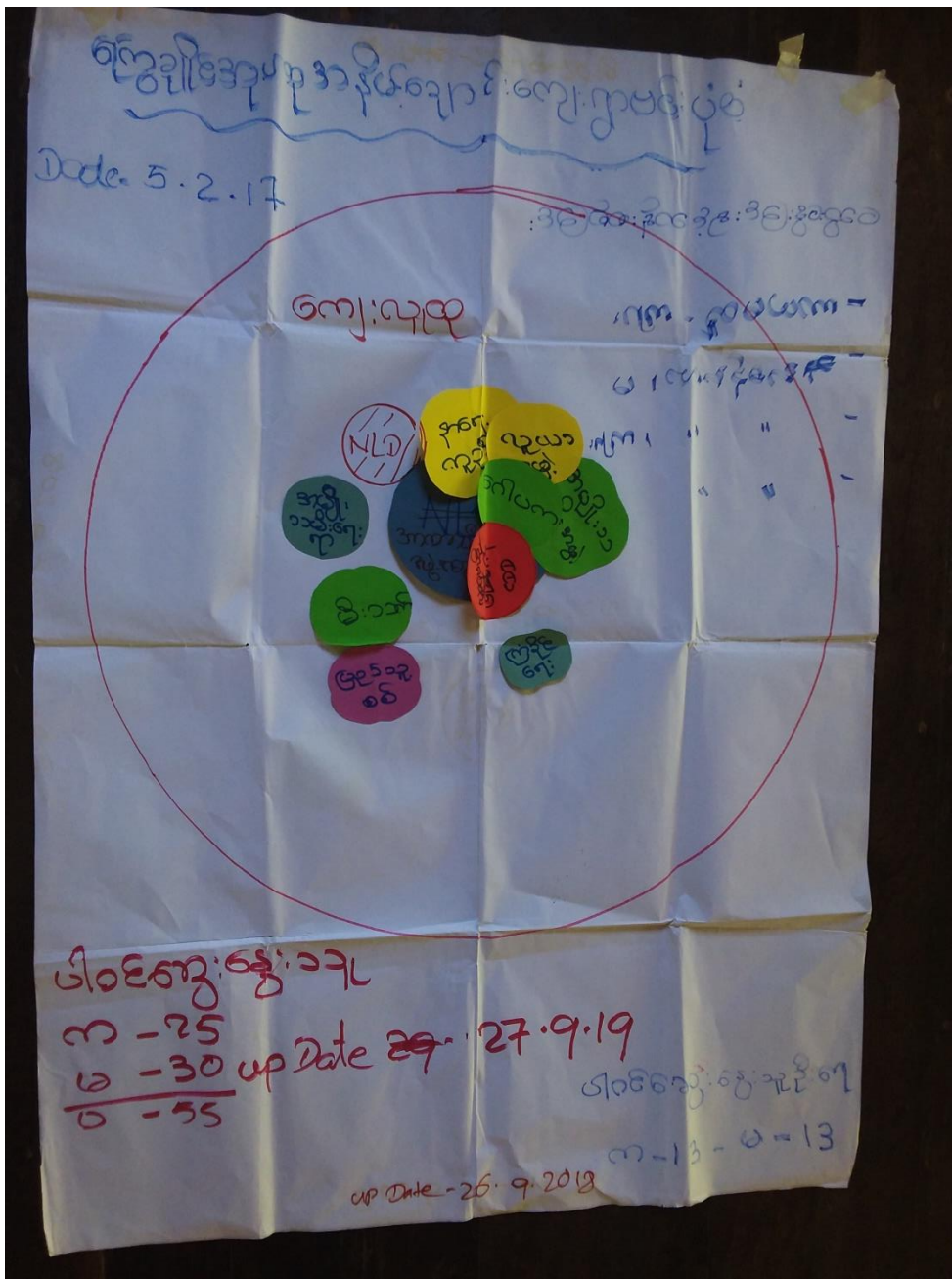



အဖွဲ့အစည်း ချိတ်ဆက်မှု ပြင်ပ  
 ဆွေးနွေး နိုင် နှင့် ဆန်းစစ်ကြည့်

- ▲ လောကီအဖွဲ့ ရာအိမ်ခြားသတ် လောကီအဖွဲ့ အဖွဲ့အစည်းများနှင့် ဖွဲ့စည်း တွဲဖက်ရေး နှင့်အစီအမံ ပြုစုထားသည်။
- ▲ လူငယ်အဖွဲ့၊ နာရေး လူမှုအဖွဲ့၊ ရပ်တည်ရေး အဖွဲ့များ ဗာဒွာ စီမံကိန်း၊ နာရေးနှင့် အာဟာရရေး တို့နှင့် အစီအမံ ပြုစုထားသည်။
- ▲ အမျိုးသမီး ရေးရာ အဖွဲ့၊ စိတ်နှင့် နားထောင်ရေးအဖွဲ့များ သည်အဖွဲ့ သမီးအဖွဲ့ များ ဖြစ်သည်။
- ▲ လူထုထုတ်ဖော်ရေးအဖွဲ့၊ မြေစိုက်ရေး၊ ကျေးဇူးတင်ရေး၊ ကျေးလက် လျှော့စားရေး အဖွဲ့ ဗာ အမျိုးသားနှင့်အမျိုးသမီး များ ပူးပေါင်းပါဝင်သော ပျားအဖွဲ့၊ လျှော့စားရေးနှင့် စေတနာ့အဖွဲ့တို့ကို အစီအမံ ထားရှိကြသည်။
- ▲ အုပ်ချုပ်ရေး ဖွဲ့စည်းထားသည်။ မြို့နယ်အုပ်ချုပ်ရေး ဖွဲ့စည်းရေး၊ ရေစိုက်ရေး၊ မြို့နယ် ပျားအဖွဲ့ ဖွဲ့စည်းရေး၊ ကျေးလက်နှင့် မြို့နယ် ကိုယ်စားပြုရေး စွက်ဆက်ရေး၊ ကျေးဇူးတင်ရေး၊ စံကံ များ၊ ကျေးလက်ရေး၊ စီးပွားရေး၊ (အိမ်ထောင်ရေး) များ ချိတ်ဆက်ပါက ကျေးလက်နှင့် မြို့နယ် အုပ်ချုပ်ရေး ဖွဲ့စည်း တာဝန် ထမ်းဆောင် ထားရှိကြသည်။
- အထက်ကျေးရွာနှင့် ပတ်သက်၍ မြို့နယ် ပျားအဖွဲ့ ဖွဲ့စည်းရေး၊ သာကဝ ကေးအဖွဲ့အစည်း ပြုစုရေး၊ ပါအိမ်အဖွဲ့အစည်း ချိတ်ဆက်ပါက မြို့နယ် အုပ်ချုပ်ရေး ဖွဲ့စည်းရေးနှင့် ဆက်သွယ် ထားရှိကြသည်။



၇။ ကျေးရွာကော်မတီရွေးချယ်ခြင်းနှင့်ကျေးရွာဖွံ့ဖြိုးရေးအစီအစဉ်ဆောင်ရွက်မှုမှတ်တမ်းခါတ်ပုံများ





၈။ ကျေးရွာစီမံကိန်းအထောက်အကူပြုကော်မတီဝင်များစာရင်း

ကြေးချိုင်းကျေးရွာ၊ အနိမ့်ချောင်း

၂၀၁၉.၀၉.၂၀၁၉

စဉ်	အမည်	ရာထူး	မှတ်ပုံတင် အမှတ်	မှန်နံပါတ်	အသက်	လက်မှတ်
1	ဒိုးဒွေးမောင်	အကောယ်ထက်			35	
2	ခေါ်ဝင်းဝင်းဒိုင်	"			42	
3	ဒိုးဖြူစိုင်း	ခက်ဌာ	၀၉/ယတ(ခ) ၀၈၃၂၉၈	၀၉-၄၅၃၄၄၃၃၃	52	
4	ခေါ်စိုင်းဇော်	"	၀၉/ယတ(ခ) ၀၈၃၆၅၄	၀၉-၈၅၅၃၆၅၇၇	52	
5	ဒိုးဖြူစိုင်း	သစ်ယုဒေ၊ ခေါ်စိုင်း	၀၉/ယတ(ခ) ၀၈၃၃၄၈	၀၉-၄၅၅၆၆၆၇၇	52	
6	ဒိုးစော်စော်	"	၀၉/ယတ(ခ) ၀၀၁၈၂၅	၀၉-၄၅၅၅၅၅၅၅	36	
7	ခေါ်ခင်အောင်	သစ်ယုဒေ၊ ကဆံ့ယုဒေ	၀၉/ယတ(ခ) ၀၈၃၆၅၃	၀၉-၄၅၅၅၅၅၅၅	27	
8	ဒိုးခင်စိုင်း	စိုင်းစိုင်းအောင်	၀၉/ယတ(ခ) ၀၈၃၆၅၃	၀၉-၄၅၅၅၅၅၅၅	65	
9	ခေါ်စိုင်းဝင်း	သစ်ယုဒေ		၀၉-၄၅၅၅၅၅၅၅	34	
10	ခေါ်စိုင်းစိုင်း	"		၀၉-၄၅၅၅၅၅၅၅	48	
11	ဒိုးစိုင်းစိုင်း	စိုင်းစိုင်း	၀၉/ယတ(ခ) ၀၀၅၂၅၈	၀၉-၄၅၅၅၅၅၅၅	71	
12	ခေါ်စိုင်းစိုင်း	"				
13	ဒိုးစိုင်းစိုင်း	"				
14	ဒိုးစိုင်းစိုင်း	စိုင်းစိုင်း	၀၉/ယတ(ခ) ၀၈၃၆၅၃	၀၉-၄၅၅၅၅၅၅၅	37	
15	ခေါ်စိုင်းစိုင်း	"		၀၉-၂၆၅၅၅၅၅၅	၅၃	
16	ခေါ်စိုင်းစိုင်း	စိုင်းစိုင်း	၀၉/ယတ(ခ) ၀၀၃၅၅၈	၀၉-၄၀၀၅၅၅၅၅	31	

၉။ ကျေးရွာအခြေခံအချက်အလက်များ (ပုံစံစ - ၁)

ပုံစံ - ၈ - ၁ ကျေးရွာအခြေခံအချက်အလက်များ (Form PC 1)

လမ်းညွှန်ရေး၊ ကျေးရွာတစ်ရွာသို့ ပထမဆုံးပိတ်ဆက်ရေး၊ သွားရောက်သောအခါ လူထုစည်းရုံးရေးပျံ့နှံ့မှုသည် ကျေးရွာ  
 မောင်းဆောင်များအား ကျေးရွာအချက်အလက်များကို မေတ္တာရပ်ခံ၍ တောင်းခံရသည်။ ဤအချက်အလက်များကို စီမံကိန်း  
 မိသားစုအစည်းဝေးပတ်ဝန်းကျင်တောင်းခံရသည်။ စီမံကိန်းပိတ်ဆက်အစည်းဝေးတွင် လူထုစည်းရုံးရေးပျံ့နှံ့မှုသည် ဤအချက်အလက်  
 များအား စစ်ဆေးပြီး မှန်ကန်အောင်ပြုလုပ်ရမည်။ ပြီးနောက်တွင် လူထုစည်းရုံးရေးပျံ့နှံ့မှု သတင်းအချက်အလက်ထံသို့ Tablets မှ  
 တဆင့် ဖြည့်သွင်းရမည်။

ကျေးရွာခေါင်းဆောင် အမည် ဦးဥဒ်စာ:	ကျေးရွာခေါင်းဆောင်၏ ဖုန်းနံပါတ် ၀၇. ၄၇၉၃၇. ၄၇	လူထုစည်းရုံးရေးပျံ့နှံ့မှု အမည်
ပြည်နယ်၊ တိုင်းဒေသကြီး ဧရာဝတီ	မြို့နယ် လှကတ	ကျေးရွာအုပ်စု ကြွေချိုင်း
		ကျေးရွာ အုပ်စုအမည်

486

က။ လူဦးရေ

လူမျိုးစု	အိမ်ထောင်စုအရေအတွက်	ကိုးကွယ်သည့်ဘာသာ	အိမ်ထောင်စုအရေအတွက်
လူမျိုးစု (၁) - မာ... ..	115	ဘာသာ (၁) - ဗုဒ္ဓ	115
လူမျိုးစု (၂) - ... ..		ဘာသာ (၂) - ... ..	
လူမျိုးစု (၃) - ကျဇ	1	ဘာသာ (၃) - ဣစ္စာသန့်	1
လူမျိုးစုစုစု အခြား	5	ဘာသာစုစုစု အခြား	5
	အရေအတွက်		
မသန်စွမ်းသူများ	7	၉	7
သက်ကြီးရွယ်အိုများ (၆၅ နှစ် နှင့် အထက်)	၅၆	၉	၅၆
စစ်ဘေးရှောင် (သို့မဟုတ်) ရွှေ့ပြောင်းနေထိုင်၊ ပြောင်းရွှေ့	၅၀	၉	၅၀

လူဦးရေ	အမျိုးသား (အရေအတွက်)	အမျိုးသမီး (အရေအတွက်)	အိမ်ခြေအရေအတွက်
လူဦးရေ	221	255	113
လူမျိုးစု (၁) - 115	222	246	
လူမျိုးစု (၂) - ... ..			
လူမျိုးစု (၃) - 1	1	1	
အခြား 5	8	8	
အိမ်ထောင်စုစုစု	218	3	

(ခ) အခြေခံအဆောက်အအုံ အသုံးအဆောင်များ

တည်ဆောက်ရေး	အမှတ် ခြံပေါ်	ကျန်းမာရေး	အမှတ် ခြံပေါ်	ဘာသာရေး အဆောက်အအုံများ	အမှတ် ခြံပေါ်
အထက်တန်းကျောင်း	၈	ဆေးရုံ	၈	စေတီ	၇
အလယ်တန်းကျောင်း	၈	ကျန်းမာရေးဌာန	၈	ဘုန်းကြီးကျောင်း	၂
မူလတန်းကျောင်း	၈	ကျန်းမာရေးဌာနခွဲ	၈	ဟိန္ဒူဘုရားကျောင်း	၂
မူကြိုကျောင်း	၈	ဆေးပေးခန်း	၈	ရေစိမ့်ယာန်ကျောင်း	၂
အခြား	၈	အခြား	၈	ဓလီ	၂
				အခြား	၂
မှတ်ချက်		မှတ်ချက်		မှတ်ချက်	



(ဂ) ကျွမ်းကျင်သူများမှတ်တမ်း (ကျေးရွာတွင်နေထိုင်သော သို့မဟုတ် တခြားရွာမှလာရောက်သောကျွမ်းကျင်သူများ)

(ခ) စာသင်ကျောင်း			(ည) ကျန်းမာရေး			(ဋ) လက်မှုပညာရှင်		
	ရွာတွင်နေထိုင်သူ	အခြားရွာမှလာသူ		ရွာတွင်နေထိုင်သူ	အခြားရွာမှလာသူ		ရွာတွင်နေထိုင်သူ	အခြားရွာမှလာသူ
မူလတန်းပြဆရာ/မ	၇	၇	ဆရာဝန်	၈	၇	လက်သမား	၇	၇
အထက်တန်းပြဆရာ/မ	၂	၂	လက်ထောက်ကျန်းမာရေးမှူး	၂	၂	ပန်းချီ	၇	၇
အလယ်တန်းပြဆရာ/မ	၇	၇	အမျိုးသမီးကျန်းမာရေးဆရာမ	၈	၇	လျှပ်စစ်ကျွမ်းကျင်ပညာသမား	၇	၈
မူကြိုဆရာ/မ	၂	၂	သားဖွားဆရာမ	၂	၂	ရေတိုက်သူလုပ်သူ	၇	၂
အခြား	၂	၂	ပြည်သူ့ကျန်းမာရေးလုပ်သား	၀	၂	စက်ပြင်ဆရာ	၂	၀
မှတ်ချက်			မှတ်ချက်			မှတ်ချက်		

(ဃ) ကျေးရွာသို့ ရောက်ရှိနိုင်သည့် လမ်းအခြေအနေ / ကျေးရွာတစ်ရွာသည် ၎င်း၏ ကျေးရွာအုပ်စုနှင့် ဆက်သွယ်ထားသော လမ်းအခြေအနေ (အောက်ပါဝဲကို ဖိုင်ပါ)

ကျောက်ကြမ်းလမ်း: \_\_\_\_\_ ကတ္တရာလမ်း: \_\_\_\_\_ ကွန်ကရစ်လမ်း: \_\_\_\_\_ မော်တော်ဆိုင်ကယ်လမ်း: \_\_\_\_\_  
 ကျောက်စင်းလမ်း: \_\_\_\_\_ ခြေသားလမ်း: \_\_\_\_\_ လူသွားလမ်း: \_\_\_\_\_ အခြား: \_\_\_\_\_

(င) ကျေးရွာဖွံ့ဖြိုးမှု စီမံချက်  
 (၁) လူထုဝတ်ပြုစီမံကိန်းမတင်မီ ဤကျေးရွာတွင် ကျေးရွာဖွံ့ဖြိုးမှု စီမံချက်ရှိခဲ့ပါသလား? ဝိန်းပါ  
 (၂) ရှိခဲ့ပါလျှင် ဤစီမံချက်ကို မည်သည့် နှစ်တွင်ပြင်ဆင်ခဲ့ပါသနည်း? ရှိပါသည်/မရှိပါ/မသိပါ  
 (၃) ဤစီမံချက်ကို ဖြိုးနယ်မှအတည်ပြုခဲ့ပါသလား? နှစ်-----/မသိပါ  
 ပြုခဲ့ပါသည်/မပြုခဲ့ပါ/မသိပါ

(စ) ဝရီးအက္ခရာအဝေး  
 (၁) ဤကျေးရွာ၏ဝဟိုမှ ၎င်းကျေးရွာအုပ်စု၏ဝဟိုအထိ ဝရီးပိုင်မည်မျှကွာဝေးသနည်း? မိုင်-----/မသိပါ  
 (၂) ဤကျေးရွာမှ ၎င်းကျေးရွာအုပ်စု၏ဝဟိုအထိ သွားလာရာတွင် ကြာမြင့်သည့်အချိန်  
 ခြောက်ပေ့ ရာသီတွင်ကြာချိန်----- နှစ်----- ထော်လာရီး/မော်တော်ဆိုင်ကယ်/ခြေချင်း/လား/မော်တော်ဘုတ်/  
 အခြား: -----  
 မိုးရာသီတွင်ကြာချိန်----- နှစ်----- ထော်လာရီး/မော်တော်ဆိုင်ကယ်/ခြေချင်း/လား/မော်တော်ဘုတ်/  
 အခြား: -----

(ဆ) ပတ်ဝန်းကျင်ဆိုင်ရာ သဘာဝဘေးအန္တရာယ်  
 ဤကျေးရွာတွင် ရေကြီးခြင်းကို သဘာဝဘေးအန္တရာယ်ကျရောက်ဖူးခြင်း ရှိပါသလား။  
 မရှိပါ ရှိပါသည် ရှိလျှင်ဖော်ပြပါ -----

(ဇ) ကျေးရွာတွင် ဖွဲ့စည်းထားသော အဖွဲ့အစည်းများ  
 လူထုဝတ်ပြုစီမံကိန်းမတင်မီ ဤကျေးရွာတွင် ကျေးရွာဖွံ့ဖြိုးရေးအတွက် အစိုးရ (သို့) ရွာသားများကိုယ်တိုင် (သို့) စီမံကိန်းတစ်ခုခု ဖွဲ့စည်းထားသည့် အဖွဲ့အစည်းများရှိပါသလား။

(၁) -----  
 (၂) -----

(ဈ) အထွေထွေအုပ်ချုပ်ရေး ဦးစီးဌာန (GAD) မှ မှတ်တမ်းတင်ထားခြင်း  
 ဤကျေးရွာသည် အထွေထွေအုပ်ချုပ်ရေး ဦးစီးဌာန (GAD) မှ မှတ်တမ်းတင်ထားမှု ရှိပါသလား။  
 မရှိပါ ရှိပါသည်

ကျေးရွာခေါင်းဆောင် \_\_\_\_\_ လူထုစည်းရုံးရေးမှူး \_\_\_\_\_  
 အမည် \_\_\_\_\_ အမည် \_\_\_\_\_  
 လက်မှတ် \_\_\_\_\_ လက်မှတ် \_\_\_\_\_  
 နေ့စွဲ 5.2.2017 နေ့စွဲ \_\_\_\_\_



ပုံစံ - ၈ - ၁ ကျေးရွာအခြေခံအချက်အလက်များ (Form PC 1)

ကျေးရွာအုပ်စု၏ ကျေးရွာတစ်ရွာသို့ ပထမဆုံးမိတ်ဆက်ခရီး သွားရောက်သောအခါ လူထုစည်းရုံးရေးမှူးသည် ကျေးရွာ  
ခေါင်းဆောင်များအား ကျေးရွာအချက်အလက်များကို မေတ္တာရပ်ခံ၍ တောင်းခံရသည်။ ဤအချက်အလက်များကို စီမံကိန်း  
မိတ်ဆက်အစည်းဝေးပတ်ဝန်းကျင်ဖွဲ့စည်းခံရမည်။ စီမံကိန်းမိတ်ဆက်အစည်းဝေးတွင် လူထုစည်းရုံးရေးမှူးသည် ဤအချက်အလက်  
များအား စစ်ဆေးပြီး မှန်ကန်အောင်ပြုလုပ်ရမည်။ ပြီးနောက်တွင် လူထုစည်းရုံးရေးမှူးမှ သတင်းအချက်အလက်ထံသို့ Tablets မှ  
စာဆင့် ဖြည့်သွင်းရမည်။

ကျေးရွာခေါင်းဆောင် အမည် <b>ဦး ကျော်စော</b>	ကျေးရွာခေါင်းဆောင်၏ ဖုန်းနံပါတ် <b>၀၉-၄၅၂၃၇၁၄၉</b>	လူထုစည်းရုံးရေးမှူး၏ အမည် <b>ဒေါ်ခင်စုစု</b>
ကျေးရွာအုပ်စုအမည် <b>ကျေးရွာအုပ်စု</b>	ကျေးရွာအုပ်စု <b>ကျေးရွာအုပ်စု</b>	ကျေးရွာ <b>ကျေးရွာ</b>

လူမျိုးစု (၁)	မိသားစုအရေအတွက်	ကိုးကွယ်သည့်ဘာသာ	အိမ်ထောင်စုအရေအတွက်
ဣရိတ်	1	ဘာသာ (၁) ဗုဒ္ဓ	123
လူမျိုးစု (၂) မြာ	115	ဘာသာ (၂) မြာ	123
လူမျိုးစု (၃)		ဘာသာ (၃)	
လူမျိုးစုရော		ဘာသာရော	
အခြား	5		123
အရေအတွက်	၆		
အရေအတွက်	၅၈		

	အမျိုးသား (အရေအတွက်)	အမျိုးသမီး (အရေအတွက်)
လူဦးရေ		
လူမျိုးစု (၁) ဣရိတ်	1	1
လူမျိုးစု (၂) မြာ	221	246
လူမျိုးစု (၃)		
အခြား	8	8
စုစုပေါင်း	118	3

အိမ်ထောင်စုအရေအတွက်  
113

(ခ) အခြေခံအဆောက်အအုံ အသုံးအဆောင်များ

စာသင်ကျောင်း	အမှတ် ခြံပိ	ကျန်းမာရေး	အမှတ် ခြံပိ	ဘာသာရေး အဆောက် အအုံများ	အမှတ် ခြံပိ
	<input type="checkbox"/>	တိုက်နယ်ဆေးရုံ	<input type="checkbox"/>	စေတီ	<input type="checkbox"/>
	<input type="checkbox"/>	ကျန်းမာရေးဌာန	<input type="checkbox"/>	ဘုန်းကြီးကျောင်း	<input checked="" type="checkbox"/>



မူလကွင်းကျောင်း	<input type="checkbox"/>	ကျန်းမာရေးဌာနခွဲ	<input type="checkbox"/>	ဟိန္ဒူဘုရားကျောင်း	<input type="checkbox"/>
အလယ်တန်းကျောင်း	<input type="checkbox"/>	ဆေးပေးခန်း	<input type="checkbox"/>	ရေစိုက်ယာဉ်ကျောင်း	<input type="checkbox"/>
လယ်လွန်ကျောင်း	<input type="checkbox"/>	အခြား	<input type="checkbox"/>	ဗလီ	<input type="checkbox"/>
အထက်တန်းကျောင်း	<input type="checkbox"/>			အခြား	
အခြား	<input type="checkbox"/>				
မှတ်ချက်		မှတ်ချက်		မှတ်ချက်	

(ဂ) ကျွမ်းကျင်သူများမှတ်တမ်း (ကျေးရွာတွင်နေထိုင်သော သို့မဟုတ် တခြားရွာမှလာရောက်သော ကျွမ်းကျင်သူများ)

(၁) စာသင်ကျောင်း			(၂) ကျန်းမာရေး			(၃) လက်မှုပညာရှင်		
	ရွာတွင်နေထိုင်သူ	အခြားရွာမှလာသူ		ရွာတွင်နေထိုင်သူ	အခြားရွာမှလာသူ		ရွာတွင်နေထိုင်သူ	အခြားရွာမှလာသူ
မူလတန်းပြဆရာ/မ	<input type="checkbox"/>	<input type="checkbox"/>	ဆရာဝန်	<input type="checkbox"/>	<input type="checkbox"/>	လက်သမား	<input checked="" type="checkbox"/>	<input type="checkbox"/>
အထက်တန်းပြဆရာ/မ	<input type="checkbox"/>	<input type="checkbox"/>	လက်ထောက်ကျန်းမာရေးမှူး	<input type="checkbox"/>	<input type="checkbox"/>	ပန်းရံ	<input checked="" type="checkbox"/>	<input type="checkbox"/>
အလယ်တန်းပြဆရာ/မ	<input checked="" type="checkbox"/>	<input type="checkbox"/>	အမျိုးသမီးကျန်းမာရေးဆရာမ	<input type="checkbox"/>	<input type="checkbox"/>	လျှပ်စစ်ကျွမ်းကျင်ပီးသမား	<input checked="" type="checkbox"/>	<input type="checkbox"/>
မူကြိုဆရာ/မ	<input type="checkbox"/>	<input type="checkbox"/>	သားဖွားဆရာမ	<input type="checkbox"/>	<input type="checkbox"/>	ရေပိုက်သွယ်သူ	<input type="checkbox"/>	<input type="checkbox"/>
အခြား	<input type="checkbox"/>	<input type="checkbox"/>	ပြည်သူ့ကျန်းမာရေးလုပ်သား	<input type="checkbox"/>	<input type="checkbox"/>	စက်ပြင်ဆရာ	<input checked="" type="checkbox"/>	<input type="checkbox"/>
မှတ်ချက်			မှတ်ချက်			မှတ်ချက်		

(ဃ) ကျေးရွာသို့ ရောက်ရှိနိုင်သည့် လမ်းအခြေအနေ / ကျေးရွာတစ်ရွာသည် ၎င်း၏ ကျေးရွာအုပ်စုနှင့် ဆက်သွယ်ထားသော လမ်းအခြေအနေ (အောက်ပါတို့ကိုပိုင်းပါ)

ကျောက်ကြမ်းလမ်း: \_\_\_\_\_ ကတ္တရာလမ်း: \_\_\_\_\_ ကွန်ကရစ်လမ်း: \_\_\_\_\_ မော်တော်ဆိုင်ကယ်လမ်း: \_\_\_\_\_  
 ကျောက်ခင်းလမ်း: \_\_\_\_\_ ခြေသားလမ်း: \_\_\_\_\_ လူသွားလမ်း: \_\_\_\_\_ အခြား: \_\_\_\_\_

(င) ကျေးရွာဖွံ့ဖြိုးမှုစီမံချက်

(၁) လူထုတော်ပြုစီမံကိန်းမစတင်မီ ဤကျေးရွာတွင်ကျေးရွာဖွံ့ဖြိုးမှု စီမံချက်ရှိခဲ့ပါသလား?

ပိုင်းပါ  
 ရှိပါသည်/မရှိပါ/မသိပါ

(၂) ရှိခဲ့ပါလျှင် ဤစီမံချက်ကို မည်သည့် ခုနှစ်တွင်ပြင်ဆင်ခဲ့ပါသနည်း?

နှစ်-----/မသိပါ  
 ပြုခဲ့ပါသည်/မပြုခဲ့ပါ/မသိပါ

(၃) ဤစီမံချက်ကို မြို့နယ်မှအတည်ပြုခဲ့ပါသလား?

(စ) ခရီးအကွာအဝေး

(၁) ဤကျေးရွာ၏တော်မူစုအထိ ခရီးမိုင်မည်မျှကွာဝေးသနည်း? မိုင်-----/မသိပါ

(၂) ဤကျေးရွာမှ ၎င်းကျေးရွာအုပ်စုတော်မူစုအထိ သွားလာရာတွင်ကြာမြင့်သည့်အချိန်။

ခြောက်သွေ့ရာသီတွင်ကြာချိန် ----- ၃၀ မိနစ် ----- ထော်လာဂျီ/မော်တော်ဆိုင်ကယ်(ခြေလျင်)/လား/မော်တော်ဆိုင်ကယ်  
 အခြား: -----

မိုးရာသီတွင်ကြာချိန် ----- ၃၀ မိနစ် ----- ထော်လာဂျီ/မော်တော်ဆိုင်ကယ်(ခြေလျင်)/လား/မော်တော်ဆိုင်ကယ်  
 အခြား: -----



ပုံစံ - ၈ - ၁ ကျေးရွာအခြေခံအချက်အလက်များ (Form PC 1)

လယ်ဥယျာဉ်များ၊ ကျေးရွာတစ်ရွာသို့ ပထမဆုံးမိတ်ဆက်ခရီး သွားရောက်သောအခါ လူထုစည်းရုံးရေးများသည် ကျေးရွာ ခေါင်းဆောင်များအား ကျေးရွာအချက်အလက်များကို မေတ္တာရပ်ခံ၍ တောင်းခံရသည်။ ဤအချက်အလက်များကို စီမံကိန်း မိတ်ဆက်အစည်းဝေးတိုင်ပင်တောင်းခံရမည်။ စီမံကိန်းမိတ်ဆက်အစည်းဝေးတွင် လူထုစည်းရုံးရေးများသည် ဤအချက်အလက် များအား ဝစ်ဆေးပြီး မှန်ကန်အောင်ပြုလုပ်ရမည်။ ပြီးနောက်တွင် လူထုစည်းရုံးရေးမှူးမှ သတင်းအချက်အလက်ထံသို့ Tablets မှ တာဆင့် ဖြည့်သွင်းရမည်။

ကျေးရွာခေါင်းဆောင် အမည် ဦးစင် ၆၃၁	ကျေးရွာခေါင်းဆောင်၏ ဝန်းနံပါတ် ၀၇၄၄၇၃၀၈၁၈၈	လူထုစည်းရုံးရေးမှူး၏ အမည် ဦးစော ၆၃၆
ပြည်နယ်တိုင်းဒေသကြီး ဧရာဝတီ	မြို့နယ် ဧရာဝတီ	ကျေးရွာအုပ်စု ရွာအုပ်စု
		ကျေးရွာ ကျိုက် ၆၃၁၆

တ။ လူဦးရေ

လူမျိုးစု	အိမ်ထောင်စုအရေအတွက်	ကိုးကွယ်သည့်ဘာသာ	အိမ်ထောင်စုအရေအတွက်
လူမျိုးစု (၁) - ၁၂၅	၁၁၀	ဘာသာ (၁) - ၁၂၅	၁၁၀
လူမျိုးစု (၂) _____		ဘာသာ (၂) _____	
လူမျိုးစု (၃) _____		ဘာသာ (၃) _____	
လူမျိုးစုရော _____		ဘာသာရော _____	
အခြား			
	အရေအတွက်		
မသန်စွမ်းသူများ	၆		
သက်ကြီးရွယ်အိုများ (၆၅ နှစ် နှင့် အထက်)	၆၀		



စစ်ဘေးရှောင်			
--------------	--	--	--

	အမျိုးသား (အရေအတွက်)	အမျိုးသမီး (အရေအတွက်)
လူဦးရေ		
လူမျိုးစု (၁)-----	၃၃၇	၃၃၁
လူမျိုးစု (၂)-----		
လူမျိုးစု (၃)-----		
အခြား		
စိမ်းထောင်ဦးစီး	၄၈	၁၉

(၁) အခြေခံအဆောက်အအုံ အသုံးအဆောင်များ

အဆောက်အအုံအမျိုးအစား	အမှတ် ခြံပေါ်	ကျန်းမာရေး	အမှတ် ခြံပေါ်	ဘာသာရေး အဆောက် အအုံများ	အမှတ် ခြံပေါ်
အထက်တန်းကျောင်း	<input type="checkbox"/>	ဆေးရုံ	<input type="checkbox"/>	ဝေတီ	<input type="checkbox"/>
အလယ်တန်းကျောင်း	<input type="checkbox"/>	ကျန်းမာရေးဌာန	<input type="checkbox"/>	ဘုန်းကြီးကျောင်း	<input checked="" type="checkbox"/>
မူလတန်းကျောင်း	<input type="checkbox"/>	ကျန်းမာရေးဌာနခွဲ	<input type="checkbox"/>	ဟိန္ဒူဘုရားကျောင်း	<input type="checkbox"/>
မူကြိုကျောင်း	<input type="checkbox"/>	ဆေးပေးခန်း	<input type="checkbox"/>	ခရစ်ယာန်ကျောင်း	<input type="checkbox"/>
အခြား	<input type="checkbox"/>	အခြား	<input type="checkbox"/>	ဗလီ	<input type="checkbox"/>
				အခြား	<input type="checkbox"/>
မှတ်ချက်		မှတ်ချက်		မှတ်ချက်	

(ဂ) ကျွမ်းကျင်သူများမှတ်တမ်း (ကျေးရွာတွင်နေထိုင်သော သို့မဟုတ် တခြားရွာမှလာရောက်သော ကျွမ်းကျင်သူများ)

(၁) စာသင်ကျောင်း			(၂) ကျန်းမာရေး			(၃) လက်မှုပညာရပ်		
	ရွာတွင်နေထိုင်သူ	အခြားရွာမှလာသူ		ရွာတွင်နေထိုင်သူ	အခြားရွာမှလာသူ		ရွာတွင်နေထိုင်သူ	အခြားမှလာသူ
မူလတန်းပြဆရာ/မ	<input type="checkbox"/>	<input type="checkbox"/>	ဆရာမ	<input type="checkbox"/>	<input type="checkbox"/>	လက်သမား	<input checked="" type="checkbox"/>	<input type="checkbox"/>
အထက်တန်းပြဆရာ/မ	<input type="checkbox"/>	<input type="checkbox"/>	လက်ထောက်ကျန်းမာရေးဗဟို	<input type="checkbox"/>	<input type="checkbox"/>	ပန်းချီ	<input checked="" type="checkbox"/>	<input type="checkbox"/>
အလယ်တန်းပြဆရာ/မ	<input checked="" type="checkbox"/>	<input type="checkbox"/>	အပျိုးသမီးကျန်းမာရေးဆရာမ	<input type="checkbox"/>	<input type="checkbox"/>	လျှပ်စစ်ကျွမ်းကျင်ပီးသမား	<input type="checkbox"/>	<input type="checkbox"/>
ပုဂ္ဂိုလ်ဆရာ/မ	<input type="checkbox"/>	<input type="checkbox"/>	သားဖွားဆရာမ	<input type="checkbox"/>	<input type="checkbox"/>	ခရိုက်သွယ်သူ	<input checked="" type="checkbox"/>	<input type="checkbox"/>
အခြား	<input type="checkbox"/>	<input type="checkbox"/>	မြိုင်သူကျန်းမာရေးလုပ်သား	<input type="checkbox"/>	<input type="checkbox"/>	စက်ပြင်ဆရာ	<input checked="" type="checkbox"/>	<input type="checkbox"/>
မှတ်ချက်			မှတ်ချက်			မှတ်ချက်		

(ဃ) ကျေးရွာသို့ ရောက်ရှိနိုင်သည့် လမ်းအခြေအနေ / ကျေးရွာတစ်ရွာသည် ၎င်း၏ ကျေးရွာအုပ်စုနှင့် ဆက်သွယ်ထားသော လမ်းအခြေအနေ (အောက်ပါတို့ကိုရိုင်းပါ)

ကျောက်ကြမ်းလမ်း:      ကတ္တရာလမ်း:      ကွန်ကရစ်လမ်း:      မော်တော်ဆိုင်ကယ်လမ်း:  
 ကျောက်ခင်းလမ်း:      မြေသားလမ်း:      လူသွားလမ်း:      အခြား: \_\_\_\_\_

(င) ကျေးရွာဖွံ့ဖြိုးမှုစီမံချက်      ဝိုင်းပါ  
 (စ) လူထုဗဟိုပြုစီမံကိန်းမစတင်မီ ဤကျေးရွာတွင်ကျေးရွာဖွံ့ဖြိုးမှု      ရှိပါသည်/မရှိပါ/မသိပါ  
 စီမံချက်ရှိခဲ့ပါသလား?



(၂) ရိုဗိုလ်လျှင် ဤစီမံချက်ကို မည်သည့် ငှက်တွင်ပြင်ဆင်ခဲ့ပါသနည်း? နဂံ—/မသိပါ

(၃) ဤစီမံချက်ကို မြို့နယ်မှအတည်ပြုခဲ့ပါသလား? ပြုခဲ့ပါသည်/မပြုခဲ့ပါ /မသိပါ

(ခ) ဝန်ထောက်အဖွဲ့

(၁) ဤကျေးရွာခေါ်ဝေါ်မှု ၎င်းကျေးရွာအုပ်စုခေါ်ဝေါ်အထိ ဝေးမိုင်မည်မျှကွာဝေးသနည်း? မိုင်—/မသိပါ

(၂) ဤကျေးရွာမှ ၎င်းကျေးရွာအုပ်စုခေါ်ဝေါ်အထိ သွားလာရာတွင်ကြာမြင့်သည့်အချိန်၊

ခြောက်သွေ့ရာသီတွင်ကြာချိန် 45 မိနစ် — ထော်လာချီ/မော်တော်ဆိုင်ကယ်/မြေလျှင်/လား/မော်တော်ဘုတ်/  
အခြား \_\_\_\_\_

မိုးရာသီတွင်ကြာချိန် 45 မိနစ် — ထော်လာချီ/မော်တော်ဆိုင်ကယ်/မြေလျှင်/လား/မော်တော်ဘုတ်/  
အခြား \_\_\_\_\_

(ဆ) ဝတ်ဝန်းကျင်ဆိုင်ရာ သဘာဝဘေးအန္တရာယ်

ဤကျေးရွာတွင် ရေကြီးခြင်းကဲ့သို့ သဘာဝဘေးအန္တရာယ်ကျရောက်မှုခြင်း ရှိပါသလား။

မရှိပါ  ဖြစ်ပါသည် ရှိလျှင်ခေါ်ပြပါ ၇၅ မိုင်ခန့်၊ မြေလျှင်၊ မော်တော်ဘုတ်

(ဇ) ကျေးရွာတွင် ဖွဲ့စည်းထားသော အဖွဲ့အစည်းများ

လူထုတော်ပြုစီမံကိန်းမတိုင်မီ ဤကျေးရွာတွင် ကျေးရွာဖွံ့ဖြိုးရေးအတွက် အစိုးရ (သို့) ရွာသားများကိုယ်တိုင်(သို့) စီမံကိန်းတစ်ခုခုမှ ဖွဲ့စည်းထားသည့် အဖွဲ့အစည်းများရှိပါသလား။

(၁) အစိုးရအဖွဲ့

(၂) \_\_\_\_\_

(ဈ) အထွေထွေအုပ်ချုပ်ရေး ဦးစီးဌာန (GAD) မှ မှတ်တမ်းတင်ထားခြင်း

ဤကျေးရွာသည် အထွေထွေအုပ်ချုပ်ရေး ဦးစီးဌာန (GAD) မှ မှတ်တမ်းတင်ထားမှု ရှိပါသလား။

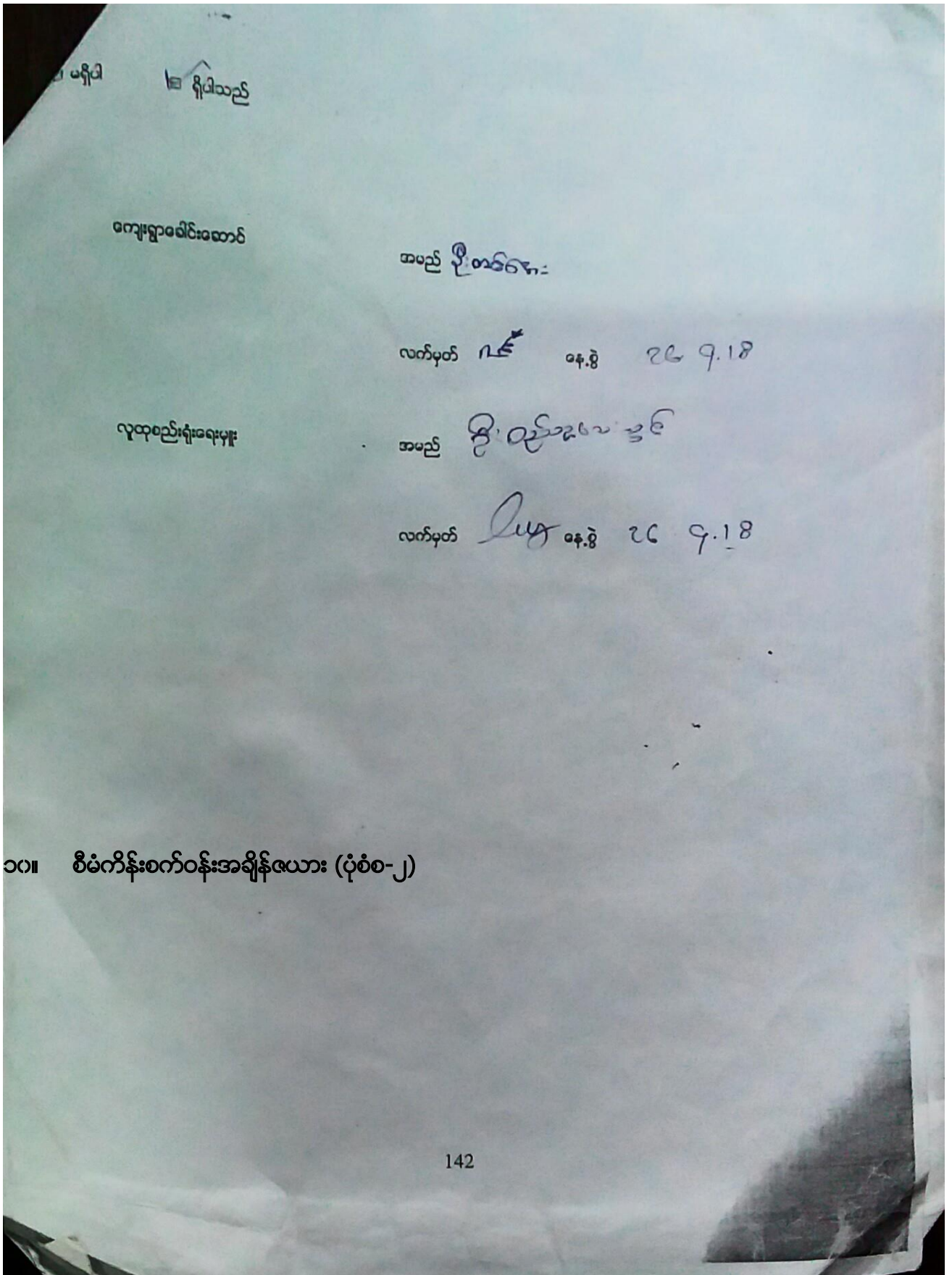



ပုံစံ - ၈ - ၂ - စီမံကိန်းစက်ဝန်းအချိန်ဇယား (PC 2)

လမ်းညွှန်ချက်၊ သက်ဆိုင်ရာလူထုစည်းရုံးရေးမှူး/လက်ထောက်နည်းပညာမှူးများမှ စီမံကိန်းစက်ဝန်းအသင့်တော်ရရှိပြီးတိုင် ကျေးရွာနှင့် ကျေးရွာအုပ်စုအတွက် ဤပုံစံကို ဖြည့်သွင်းရမည်။  
 စည်းရုံးရေးမှူး/ဝန်ထမ်း အမည်  
 ဇနီး . ၇ . ၉ . ၉၀၂၇  
 စက်ဝန်းအားအမှတ်ကြမ်းပါ စက်ဝန်း(၁) စက်ဝန်း(၂) စက်ဝန်း(၃)  
 ဖြည့်နယ်/တိုင်း - ဇနီးနယ် - ဇနီးနယ် ကျေးရွာအုပ်စု - ကြေးချိုင်း ကျေးရွာ - နာဂါးကြေးရွာစီး

စီမံကိန်းဆောင်ရွက်မှုအဆင့်များ	ဇနီးနယ်		အစည်းအဝေးတွင်တက်သူအရေအတွက်			
	စတင်သည့် ဇနီး	ပြီးဆုံးသည့်ဇနီး	အမျိုးသား အရေအတွက်	အမျိုးသမီး အရေအတွက်	အိမ်ထောင်စု အရေအတွက်	လူမျိုးစုတက်ရောက်သူ အရေအတွက် နှင့် လူမျိုးစုအမည်
၁။ ကျေးရွာစီမံကိန်း ပိတ်ဆက်အစည်းအဝေး	၄.၉.၁၇	၄.၉.၁၇	၅၀	၅၀	၇၀	၁၈၁   ၇၅
၂။ ကျေးရွာစီမံကိန်း ပြီးစီးရေး စီမံချက်ရေးဆွဲခြင်း အစည်းအဝေး	၇.၉.၁၇	၇.၉.၁၇	၅၁	၄၄	၆၂	၁၈၁   ၉၅
၃။ ကျေးရွာအုပ်စု လုပ်ငန်းဆုံးဖြတ်ချက်ချသည့် အစည်းအဝေး						
၄။ မြို့နယ်အဆင့် စီမံကိန်းရေးဆွဲရေး နှင့် အကောင်အထည်ဖော်ရေးကော်မတီ၏ စီမံကိန်း သုံးသပ်မှု အစည်းအဝေး						
၅။ မြို့နယ် စီမံကိန်းရေးဆွဲရေး နှင့် အကောင်အထည်ဖော်ရေး ကော်မတီ၏ဆုံးဖြတ်မှုကို ရွာသို့ အသိပေး အကြောင်းကြားသည့် အစည်းအဝေး			၈၃	၈၃	၈၃	၈၃
၆။ စီမံကိန်းလုပ်ငန်းစီမံချက်ရေးဆွဲခြင်း အစည်းအဝေး						
၆.၁။ စီမံကိန်းလုပ်ငန်း အကောင်အထည်ဖော် ရေးအပ်အစဉ် ရေးဆွဲခြင်း						
၆.၂။ ဝယ်ယူရေးအပ်အစဉ် ရေးဆွဲခြင်း						
၆.၃။ အလုပ်အကိုင်အစဉ် လျာထားအပ်အစဉ် ရေးဆွဲခြင်း						









ပုံစံ - ၈ - ၃ ကျေးရွာခွဲခြားရေး ဦးစားပေးအစီအစဉ် (Form PC 3)

လမ်းညွှန်ချက်၊ အဆင့်(၃) ကျေးရွာမှိုက်မှိုက်ချက်အစည်းအဝေး ပြီးဆုံးသောအခါ ကျေးရွာစီမံကိန်း အထောက်အကူပြု  
 ကော်မတီသည် လူထုစည်းရုံးရေးမှူးအကူအညီဖြင့် ဤပုံစံကိုပြည့်စုံအောင် ဖြည့်သွင်းရမည်။  
 လူထုစည်းရုံးရေးမှူး/ဝန်ထမ်း အမည်  
 နေ့စွဲ - 7.2.2017  
 စက်ဝန်းအား အမှတ်ခြစ်ပါ (✓) - စက်ဝန်း(၁)  
 စက်ဝန်း(၂) စက်ဝန်း(၃) စက်ဝန်း(၄)  
 ပြည်နယ်/တိုင်း - ဧရာဝတီ ပြည်နယ် - လှိုင်တော ကျေးရွာအုပ်စု - ကြွေချိုင်း ကျေးရွာ - အနိမ့်ချောင်း

က။ အခက်အခဲအတားအဆီးများအားဆွေးနွေးခြင်း - ယခုလက်ရှိအခြေအနေတွင် ဤကျေးရွာခွဲခြားတိုးတက်ရေးအတွက် အဓိက အခက်အခဲအတားအဆီးများသည် မည်သည့်များဖြစ်ပါသနည်း။ (အမျိုးသား/သမီး အနည်းဆုံးအခက်အခဲ ၅ ခုစီဖော်ပြပါ)

အမျိုးသား အဖွဲ့မှ တင်ပြသောအခက်အခဲအတားအဆီးများ		အမျိုးသမီး အဖွဲ့မှတင်ပြသောအခက်အခဲအတားအဆီးများ	
၁	ရွေးချယ်ဆောင်ရွက်မှုလမ်းမမရှိ	၁	ရွေးချယ်ဆောင်ရွက်မှုလမ်းမမရှိ
၂	တံတား (လျှိုး ၂ ပုဂံ)	၂	ဆိတ်ခံတံတား (လှိုင်တော)
၃	လမ်းမမရှိ	၃	လမ်းမမရှိ
၄	ကျွန်းကျောင်းမရှိ	၄	ကျွန်းကျောင်းမရှိ
၅	ကျွန်းကျောင်းမရှိ	၅	ကျွန်းကျောင်းမရှိ
၆	ကျွန်းကျောင်းမရှိ	၆	ကျွန်းကျောင်းမရှိ

ခ။ မျှော်မှန်းခြင်း - နောင်လာမည့် (၅) နှစ်အတွင်း ကျေးရွာခွဲခြားရေး မျှော်မှန်းလျာထားချက်များအား တင်ပြပါ။

အမျိုးသားအဖွဲ့မှ တင်ပြသောမျှော်မှန်းချက်များ		အမျိုးသမီးအဖွဲ့မှ တင်ပြသောမျှော်မှန်းချက်များ	
၁	ရွေးချယ်ဆောင်ရွက်မှုလမ်းမမရှိ	၁	ရွေးချယ်ဆောင်ရွက်မှုလမ်းမမရှိ
၂	တံတား (လျှိုး ၂ ပုဂံ)	၂	ဆိတ်ခံတံတား (လှိုင်တော)
၃	လမ်းမမရှိ	၃	လမ်းမမရှိ
၄	ကျွန်းကျောင်းမရှိ	၄	ကျွန်းကျောင်းမရှိ
၅	ကျွန်းကျောင်းမရှိ	၅	ကျွန်းကျောင်းမရှိ
၆	ကျွန်းကျောင်းမရှိ	၆	ကျွန်းကျောင်းမရှိ

ဂ။ လူထုစီမံကိန်း၏ လာမည့် (၄) နှစ်အတွက် အကျိုးဝင်သော ဦးစားပေး ခွဲခြားတိုးတက်မှု လုပ်ငန်း အစီအစဉ်များအားဖော်ပြပါ။

အဆင့်	ကျေးရွာအတွက် ဦးစားပေး ခွဲခြားတိုးတက်မှု လုပ်ငန်းစဉ်များ	အဆိုပြုသူ (အမျိုးသားများ/ အမျိုးသမီးများ/အမျိုးသား+ အမျိုးသမီး)	ခန့်မှန်းကုန်ကျ စရိတ်	အကျိုးခံစားခွင့်ရှိသူ ခန့်မှန်းခြေ အရေအတွက်
၁	တံတား	ကျေးရွာအုပ်စု + ကျေးရွာ		
၂	လမ်း	ကျေးရွာအုပ်စု + ကျေးရွာ		
၃	ကျွန်းကျောင်း	ကျေးရွာအုပ်စု		
၄	လမ်းမ	ကျေးရွာအုပ်စု + ကျေးရွာ		
၅	ကျွန်းကျောင်း	ကျေးရွာအုပ်စု		
၆	ကျွန်းကျောင်း	ကျေးရွာအုပ်စု		



ဃ။ လူထုစီမံကိန်း၏ လာမည့် (၄)နှစ်အတွက် အကျိုးမဝင်သော ဦးစားပေး ဖွံ့ဖြိုးတိုးတက်မှု လုပ်ငန်း အစီအစဉ်များအားဖော်ပြပါ။

အဆင့်	ကျေးရွာအတွက် ဦးစားပေး ဖွံ့ဖြိုးတိုးတက်မှု လုပ်ငန်းစဉ်များ	အဆိုပြုသူ (အမျိုးသားများ/ အမျိုးသမီးများ/ အမျိုးသား+ အမျိုးသမီး)	အခန်းကဏ္ဍ
၀	ငြိမ်းချမ်းရေးအဖွဲ့အစည်းများ ဖွဲ့စည်းခြင်း	အမျိုးသား	
၂	အကျိုးအမြတ် ခံစားရရေးအတွက်	အမျိုးသား	
၃			
၄			
၅			
၆			
၇			
၈			

ခေါင်းဆောင်၊ ကျေးရွာစီမံကိန်းအထောက်အကူပြုကော်မတီမှ အတည်ပြုသည်။

အမည် ဒေါ်ကြည်စု လက်မှတ် [Signature] ဝန်.ရံ

ပုံစံ - ၀ - ၃ ကျေးရွာဖွံ့ဖြိုးရေး ဦးစားပေးအစီအစဉ် (Form PC 3)

လမ်းညွှန်ချက်၊ အဆင့်(၃) ကျေးရွာမှော်မှန်းချက်အစည်းအဝေး ပြီးဆုံးသောအခါ ကျေးရွာစီမံကိန်း အထောက်အကူပြု  
 ကော်မတီသည် လူထုစည်းရုံးရေးမှူးအကူအညီဖြင့် ဤပုံစံကိုပြည့်စုံအောင် ဖြည့်သွင်းရမည်။

လူထုစည်းရုံးရေးမှူး/ဝန်ထမ်း အမည် ဒေါ်ခင်မာမာ

နေ့စွဲ ၂၆.၁၁.၁၇      စက်ဝန်းအား အမှတ်ခြစ်ပါ (✓)       စက်ဝန်း(၀)       စက်ဝန်း(၂)       စက်ဝန်း(၃)       စက်ဝန်း(၄)

ပြည်နယ်/တိုင်း ရေဝတီ      မြို့နယ် ယုတော      ကျေးရွာအုပ်စု ကြေးချိုင်း      ကျေးရွာအနိမ့်ချောင်း

က။ အခက်အခဲအတားအဆီးများအားဆွေးနွေးခြင်း - ယခုလက်ရှိအခြေအနေတွင် ဤကျေးရွာဖွံ့ဖြိုးတိုးတက်ရေးအတွက် အဓိက အခက်အခဲအတားအဆီးများသည် မည်သည့်များဖြစ်ပါသနည်း။ (အမျိုးသား/သမီး အနည်းဆုံးအခက်အခဲ ၅ ခုစီဖော်ပြပါ)

အမျိုးသား အဖွဲ့မှ တင်ပြသောအခက်အခဲအတားအဆီးများ	အမျိုးသမီး အဖွဲ့မှ တင်ပြသောအခက်အခဲအတားအဆီးများ
၀ ဗိုလ်ချုပ်ချုပ်ကွယ်ရေးအစီအစဉ်	၀ ဗိုလ်ချုပ်ချုပ်ကွယ်ရေးအစီအစဉ်
၂ ဈေးအဖွဲ့အစည်းအဖွဲ့အဖွဲ့	၂ ဈေးအဖွဲ့အစည်းအဖွဲ့အဖွဲ့
၃ အစားအစာ	၃ ဗိုလ်ချုပ်ချုပ်ကွယ်ရေးအစီအစဉ်
၄ အထူးအထူးအဖွဲ့အဖွဲ့အဖွဲ့	၄ အထူးအထူးအဖွဲ့အဖွဲ့အဖွဲ့
၅ အထူးအထူးအဖွဲ့အဖွဲ့အဖွဲ့	၅ အထူးအထူးအဖွဲ့အဖွဲ့အဖွဲ့
၆ အထူးအထူးအဖွဲ့အဖွဲ့အဖွဲ့	၆ အထူးအထူးအဖွဲ့အဖွဲ့အဖွဲ့

ခ။ မှော်မှန်းခြင်း - နောင်လာမည့် ( ၅ ) နှစ် အတွင်း ကျေးရွာဖွံ့ဖြိုးရေး မှော်မှန်းလျာထားချက်များအား တင်ပြပါ။

အမျိုးသားအဖွဲ့မှ တင်ပြသောမှော်မှန်းချက်များ	အမျိုးသမီးအဖွဲ့မှ တင်ပြသောမှော်မှန်းချက်များ
၀ ဗိုလ်ချုပ်ချုပ်ကွယ်ရေးအစီအစဉ်	၀ ဗိုလ်ချုပ်ချုပ်ကွယ်ရေးအစီအစဉ်
၂ ဈေးအဖွဲ့အစည်းအဖွဲ့အဖွဲ့	၂ ဈေးအဖွဲ့အစည်းအဖွဲ့အဖွဲ့
၃ အထူးအထူးအဖွဲ့အဖွဲ့အဖွဲ့	၃ အထူးအထူးအဖွဲ့အဖွဲ့အဖွဲ့
၄ အထူးအထူးအဖွဲ့အဖွဲ့အဖွဲ့	၄ အထူးအထူးအဖွဲ့အဖွဲ့အဖွဲ့
၅ အထူးအထူးအဖွဲ့အဖွဲ့အဖွဲ့	၅ အထူးအထူးအဖွဲ့အဖွဲ့အဖွဲ့
၆ အထူးအထူးအဖွဲ့အဖွဲ့အဖွဲ့	၆ အထူးအထူးအဖွဲ့အဖွဲ့အဖွဲ့

ဂ။ လူထုစီမံကိန်း၏ လာမည့် ( ၄ ) နှစ်အတွက် အကျိုးစီးပွား ဦးစားပေး ဖွံ့ဖြိုးတိုးတက်မှု လုပ်ငန်း အစီအစဉ်များအားဖော်ပြပါ။

အဆင့်	ကျေးရွာအတွက် ဦးစားပေး ဖွံ့ဖြိုးတိုးတက်မှု လုပ်ငန်းစဉ်များ	အဆိုပြုသူ (အမျိုးသားများ/ အမျိုးသမီးများ/အမျိုးသား+ အမျိုးသမီး)	ခန့်မှန်းကုန်ကျ စရိတ်	အကျိုးစီးပွားခွင့်ရှိသူ ခန့်မှန်းခြေ အရေအတွက်
၀	ကျေးရွာအဖွဲ့အဖွဲ့	( ၈ + ၀ )		
၂	အထူးအထူးအဖွဲ့အဖွဲ့	( ၈ + ၁၀ )		
၃	အထူးအထူးအဖွဲ့အဖွဲ့အဖွဲ့	( ၁၀ )		
၄				
၅				
၆				



ပုံစံ - ၈-၃ ကျေးရွာခွဲ ငြိမ်းရေး ဦးစားပေးအစီအစဉ် (Form PC 3)

လက်ညှိုးမှတ်ချက် အဆင့်(၃)ကျေးရွာမှော်မှန်းချက်အစဉ်အစားပြေးဆွဲသောအခါ ကျေးရွာစီမံကိန်း အထောက်အကူပြုပေး ကော်မတီသည် လူထုစည်းရုံးရေးမှူးအမှုအည်ဖြင့် ဤပုံစံကိုပြည့်စုံအောင် ဖြည့်သွင်းရမည်။	
လူထုစည်းရုံးရေးမှူး/ဝန်ထမ်း အမည် <u>ဦး ဆင်သူ ဇေယျာ</u>	
နေ့စွဲ <u>၂၇ . ၇ . ၂၀၂၆</u>	စက်ဝန်းအား အမှတ်ခြစ်ပါ (✓) <input type="checkbox"/> စက်ဝန်း(၁) <input type="checkbox"/> စက်ဝန်း(၂) <input type="checkbox"/> စက်ဝန်း(၃) <input type="checkbox"/> စက်ဝန်း(၄)
ပြည်နယ်/တိုင်း <u>ဧရာဝတီ</u>	မြို့နယ် <u>လှိုင်တော</u>
ကျေးရွာအုပ်စု <u>အေးလျှော်</u>	ကျေးရွာ <u>ကျေးရွာ</u>

က၊ အခက်အခဲအတားအဆီးများအားဆွေးနွေးခြင်း - ယခုလက်ရှိအခြေအနေတွင်ဤကျေးရွာခွဲ ငြိမ်းတိုးတက်ရေးအတွက် အဓိကအခက်အခဲအတားအဆီးများသည် မည်သည်များဖြစ်ပါသည်။ (အမျိုးသား/သမီး အနည်းဆုံးအခက်အခဲ ၅ ခုဖော်ပြပါ)

အုပ်စုခွဲဆွေးနွေးမှုများမှ တင်ပြသောအခက်အခဲအတားအဆီးများ	
၁။ ကောက်ခံမှုအခက်ခဲခြင်း	မကျား မပ <input type="checkbox"/> ကျား + မ <input type="checkbox"/>
၂။ ကောက်ခံမှုအခက်ခဲခြင်း	မကျား <input type="checkbox"/> ကျား + မ <input type="checkbox"/>
၃။ ကောက်ခံမှုအခက်ခဲခြင်း	မ <input type="checkbox"/>
၄။ ကောက်ခံမှုအခက်ခဲခြင်း	မကျား မပ မကျား + မ <input type="checkbox"/>
၅။ ကောက်ခံမှုအခက်ခဲခြင်း	ကျား + မ <input type="checkbox"/>
၆။ ကောက်ခံမှုအခက်ခဲခြင်း	<input type="checkbox"/> ကျား မပ <input type="checkbox"/> ကျား + မ <input type="checkbox"/>
၇။ ကောက်ခံမှုအခက်ခဲခြင်း	<input type="checkbox"/> ကျား မပ <input type="checkbox"/> ကျား + မ <input type="checkbox"/>

ခ၊ မှော်မှန်းခြင်း- နောင်လာမည့် ( ၅ ) နှစ် အတွင်း ကျေးရွာခွဲ ငြိမ်းရေး မှော်မှန်းလျာထားချက်များအား တင်ပြပါ။

အုပ်စုခွဲဆွေးနွေးမှုများမှ တင်ပြသောအခက်အခဲအတားအဆီးများ	
၁။ ကောက်ခံမှုအခက်ခဲခြင်း	မကျား မပ မကျား + မ <input type="checkbox"/>
၂။ ကောက်ခံမှုအခက်ခဲခြင်း	ကျား + မ <input type="checkbox"/>
၃။ ကောက်ခံမှုအခက်ခဲခြင်း	မကျား မပ မကျား + မ <input type="checkbox"/>
၄။ ကောက်ခံမှုအခက်ခဲခြင်း	မကျား <input type="checkbox"/>
၅။ ကောက်ခံမှုအခက်ခဲခြင်း	မကျား မပ မကျား + မ <input type="checkbox"/>
၆။ ကောက်ခံမှုအခက်ခဲခြင်း	မ <input type="checkbox"/>
၇။ ကောက်ခံမှုအခက်ခဲခြင်း	<input type="checkbox"/> ကျား မပ <input type="checkbox"/> ကျား + မ <input type="checkbox"/>
၈။ ကောက်ခံမှုအခက်ခဲခြင်း	မ <input type="checkbox"/>





၁၂။ အစည်းအဝေးမှတ်တမ်းများ

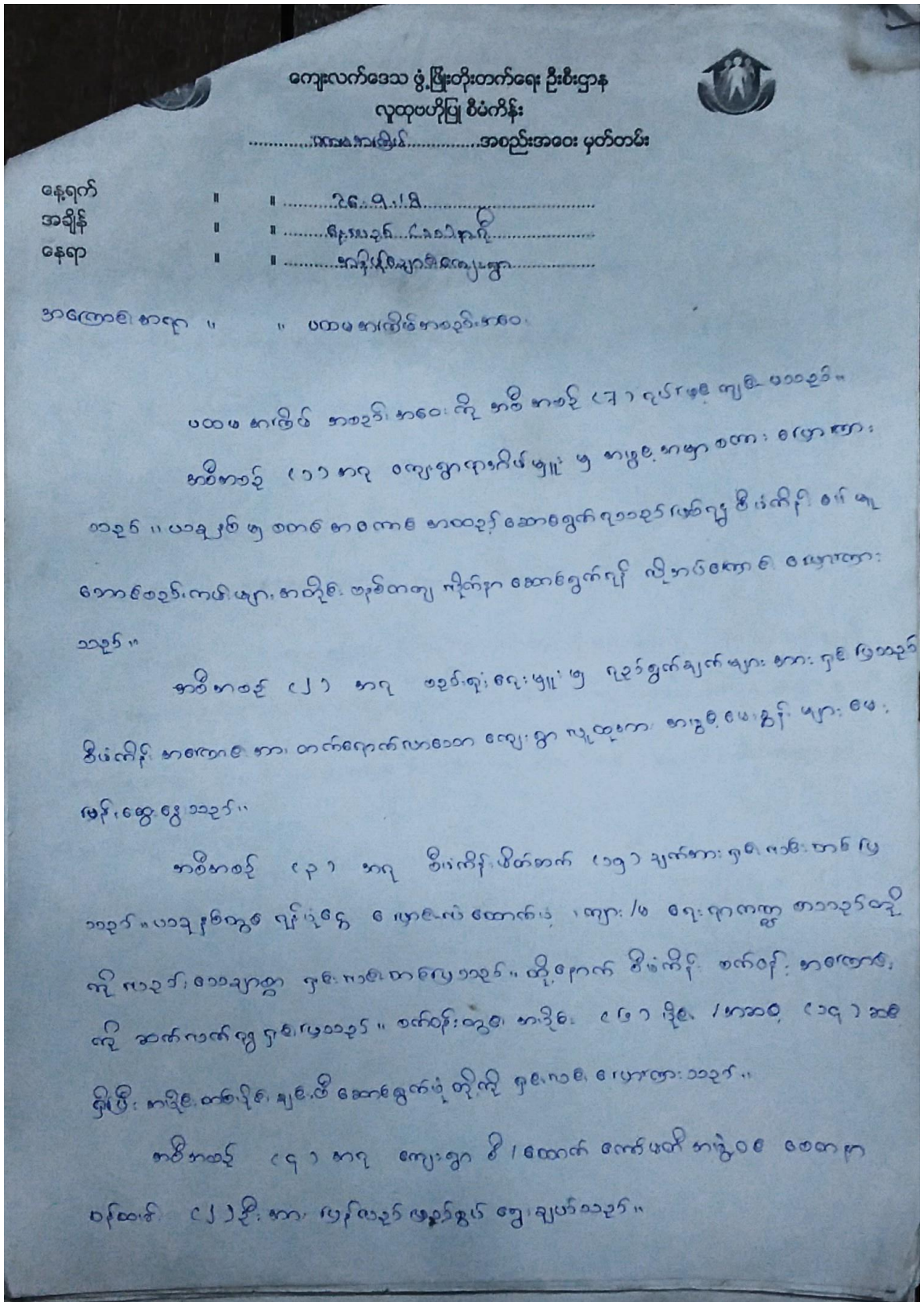



(၅) အရ များစွာ ပေါင်ပေါင် စောင့်ရှောက်ရမည့်အားဖြင့် များစွာ အားဖြင့်  
 အသက်ရှင် အစားအသောက် စားသောက် - ထိုသို့ စားစားသောက်သောက် များစွာ အားဖြင့်  
 အသက်ရှင် ရှိပါသည်။

အစီအစဉ် (၆) အရ များစွာ အသက်ရှင် ထိန်းသိမ်းရေး ( O & M ) ပတ်သက်  
 ရှိပါသည်။ နေရာအရပ်ရပ်တွင် ဖြစ်ပေါ်လာသော အသက်ရှင်များ အပေါ် ရေရှည်တည်တံ့  
 နိုင်ရန် အသက်ရှင် ထိန်းသိမ်း ဆောင်ရွက်မှု ဖြစ်ပေါ်လာရန် အားဖြင့် စားစားသောက်  
 သော အစားအသောက် အစားအသောက် အသက်ရှင် ထိန်းသိမ်းရေး အစီအစဉ် အားဖြင့်  
 ရန်ကင်း ( ဝိ . ထောင် . အသက်ရှင် ထိန်းသိမ်းရေး ) အားဖြင့် များစွာ အားဖြင့်  
 အသက်ရှင် အားဖြင့် အားဖြင့် ထိန်းသိမ်းရေး အစီအစဉ် အားဖြင့်

အစီအစဉ် ( ၇ ) အရ အစားအသောက် အသက်ရှင် အားဖြင့် အားဖြင့် အားဖြင့်  
 အစားအသောက် အစားအသောက် အစားအသောက် အစားအသောက် အစားအသောက် အစားအသောက်  
 အစားအသောက် အစားအသောက် အစားအသောက် အစားအသောက် အစားအသောက် အစားအသောက်  
 အစားအသောက် အစားအသောက် အစားအသောက် အစားအသောက် အစားအသောက် အစားအသောက်  
 အစားအသောက် အစားအသောက် အစားအသောက် အစားအသောက် အစားအသောက် အစားအသောက်

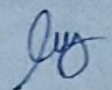
  
 မြတ်တမ်းတင်သူ





...အထူးပြုချက် ' ဗုဒ္ဓ ဇ. ဂဝါ. ဖြောဏ-သခင် "၄၆" အကျိုးစေတနာလျှင်  
 ငါ့ပျားကံမှ ဝေပျစ်ကွဲ ခါး၊ ဝေးဆေးရွက် ဂျီတောကုလိန် (၄) ခုအား ပံ့ပေး  
 ဧည့်သည်တော်တစ်ဦးဖြစ်ပြီး ဧည့်သည် စော်တင်ဒါသခင် "ထိုဦးစား ဝေးကုလိန် ပျား ဂျီ. အ  
 ဆက်ဆက် ကို ခင်-ရဲ့ရေ-မှ" ဗုဒ္ဓ ဇ. ဂဝါ. ဖြောဏ-သခင် "

စာစီစာပေ (၅) ) အရ ဆွေးနွေးသည့် ပျားကို ဖြစ်သည့် ဧည့်သည်တော် ကျေး  
 ကျား တစ်ဦး ဖြောဏ- ဖြို. အခင်း အဝေး အား အောင်မြင်စွာ အဆုံးသတ်ခဲ့သည်။

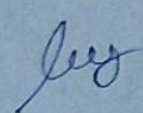
  
 ဖျာဏ်မိတ်ဆွေ



နောက်ထက်တွဲ(၄) ခြားနားသောအပိုင်းများအတွက် ဦးစားပေးဖွဲ့ ဖြစ်ရေးလုပ်ငန်းစဉ် အနှစ်ချုပ်

မူရင်းသည်အား VPSC တွင်ထားရှိရပါမည်။ အခြားဌာနများနှင့် ညှိနှိုင်းရန်အတွက် မိတ္တူအား TPIC သို့ပို့ရပါမည်။ MIS data အနေဖြင့် သွင်းရန် မလိုအပ်ပါ။

၁၅/၀၅/၂၀၂၁

	အဆင့်	လုပ်ငန်း	မည်သူဦးစားပေးလဲ	ကျေးရွာမှတာဝန်ခံသူ (သို့) အုပ်စု	ပြင်ပမှမည်သူ ထောက်ခံ မလဲ
အခြေခံအောက်အင်	၀	ရေပိုက်ရန်ကောက်ခံရန် ကြေးချိုင်းကျေးရွာ	<input type="checkbox"/> မ <input checked="" type="checkbox"/> ကျား	VPSC	
	၂	ခရိုင်စီမံကိန်း	<input type="checkbox"/> မ <input checked="" type="checkbox"/> ကျား	VPSC	
	၃		<input type="checkbox"/> မ <input checked="" type="checkbox"/> ကျား		
	၄		<input type="checkbox"/> မ <input checked="" type="checkbox"/> ကျား		
	၅		<input type="checkbox"/> မ <input checked="" type="checkbox"/> ကျား		
အသက်မွေးဝမ်းကျောင်း/ပိုင်ပိုင်ရေး	၀	စက်ပြင်သစ်ဖွဲ့	<input type="checkbox"/> မ <input checked="" type="checkbox"/> ကျား	VPSC	
	၂	စက်ပြင်သစ် ကျွဲ	<input type="checkbox"/> မ <input checked="" type="checkbox"/> ကျား	VPSC	
	၃	ရေကွဲစီမံခန့်ခွဲရေး	<input type="checkbox"/> မ <input checked="" type="checkbox"/> ကျား	VPSC	
	၄		<input type="checkbox"/> မ <input checked="" type="checkbox"/> ကျား		
	၅		<input type="checkbox"/> မ <input checked="" type="checkbox"/> ကျား		
ကျန်းမာရေးနှင့် အာဟာရ	၀		<input type="checkbox"/> မ <input checked="" type="checkbox"/> ကျား		
	၂		<input type="checkbox"/> မ <input checked="" type="checkbox"/> ကျား		
	၃		<input type="checkbox"/> မ <input checked="" type="checkbox"/> ကျား		
	၄		<input type="checkbox"/> မ <input checked="" type="checkbox"/> ကျား		
	၅		<input type="checkbox"/> မ <input checked="" type="checkbox"/> ကျား		
ပညာရေး	၀	စာအုပ်အဖွဲ့	<input type="checkbox"/> မ <input checked="" type="checkbox"/> ကျား	VPSC	
	၂		<input type="checkbox"/> မ <input checked="" type="checkbox"/> ကျား		
	၃		<input type="checkbox"/> မ <input checked="" type="checkbox"/> ကျား		

အခြား	၄		<input type="checkbox"/> မ <input type="checkbox"/> ကျား		
	၅		<input type="checkbox"/> မ <input type="checkbox"/> ကျား		
	၁	စတုရန်းကန်	<input type="checkbox"/> မ <input type="checkbox"/> ကျား	VPSC	
	၂	ခိုင်ကလေးရွာ	<input type="checkbox"/> မ <input type="checkbox"/> ကျား	VPSC	
	၃		<input type="checkbox"/> မ <input type="checkbox"/> ကျား		
	၄		<input type="checkbox"/> မ <input type="checkbox"/> ကျား		
	၅		<input type="checkbox"/> မ <input type="checkbox"/> ကျား		



ပုံစံ - ၈ - ၁ ကျေးရွာအခြေခံအချက်အလက်များ (Form PC 1)

လမ်းညွှန်ချက်၊ ကျေးရွာတစ်ရွာသို့ ပထမဆုံးမိတ်ဆက်ရုံးသွားရောက်သောအခါ လူထုစည်းရုံးရေးမှူးသည် ကျေးရွာခေါင်းဆောင်များအားကျေးရွာအချက်အလက်များကိုပေတ္တာရပ်ခံ၍တောင်းခံရသည်။ ဤအချက်အလက်များကိုစီမံကိန်းမိတ်ဆက်အစည်းဝေးပတ်ဝန်းကျင်တောင်းခံရမည်။ စီမံကိန်းမိတ်ဆက်အစည်းဝေးတွင် လူထုစည်းရုံးရေးမှူးသည် ဤအချက်အလက်များအား စစ်ဆေးပြီး မှန်ကန်အောင်ပြုလုပ်ရမည်။ ပြီးနောက်တွင် လူထုစည်းရုံးရေးမှူးမှ သတင်းအချက်အလက်ထဲသို့ Tablets မှ တဆင့် ဖြည့်သွင်းရမည်။

ကျေးရွာခေါင်းဆောင် အမည် ဒေါ်ဦးစုစု	ကျေးရွာခေါင်းဆောင်၏ ဖုန်းနံပါတ်	လူထုစည်းရုံးရေးမှူး၏အမည် ခေါ်လောဝါထွန်း
ပြည်နယ်/တိုင်းဒေသကြီး ဧရာဝတီ	မြို့နယ် လှကော	ကျေးရွာအုပ်စု ကြေးမုံမြို့
		ကျေးရွာ အပိုင်ကျေးရွာ

က၊ လူဦးရေ

လူမျိုးစု	အိမ်ထောင်စုအရေအတွက်	ကိုးကွယ်သည့်ဘာသာ	အိမ်ထောင်စုအရေအတွက်
လူမျိုးစု (၁) မြန်မာ	၃၆ ၃၅၇ 126	ဘာသာ(၁) မြန်မာ	၃၆၇ 128
လူမျိုးစု (၂) အာရှ	၇	ဘာသာ(၂) မြန်မာ	၇
လူမျိုးစု (၃)		ဘာသာ(၃)	
လူမျိုးစုများ		ဘာသာများ	
အခြား			
အရေအတွက်			
မသန်စွမ်းသူများ			
သက်ကြီးရွယ်အိုများ (၆၅ နှစ် နှင့် အထက်)	60		

[Type text]

(ဂ) ကျွမ်းကျင်သူများမှတ်တမ်း (ကျေးရွာတွင်နေထိုင်သော သို့မဟုတ် တခြားရွာမှလာရောက်သောကျွမ်းကျင်သူများ)

(ခ) စာသင်ကျောင်း			(၂) ကျန်းမာရေး			(ဂ) လက်မှုပညာရှင်		
	ရွာတွင်နေထိုင်သူ	အခြားရွာမှလာသူ		ရွာတွင်နေထိုင်သူ	အခြားရွာမှလာသူ		ရွာတွင်နေထိုင်သူ	အခြားရွာမှလာသူ
မူလတန်းပြဆရာ/မ	<input checked="" type="checkbox"/>	<input type="checkbox"/>	ဆရာပန်	<input type="checkbox"/>	<input type="checkbox"/>	လက်သမား	<input checked="" type="checkbox"/>	<input type="checkbox"/>
အထက်တန်းပြဆရာ/မ	<input type="checkbox"/>	<input type="checkbox"/>	လက်ထောက်ကျန်းမာရေးမှူး	<input type="checkbox"/>	<input type="checkbox"/>	ပန်းရံ	<input checked="" type="checkbox"/>	<input type="checkbox"/>
အလယ်တန်းပြဆရာ/မ	<input checked="" type="checkbox"/>	<input type="checkbox"/>	အမျိုးသမီးကျန်းမာရေးဆရာမ	<input type="checkbox"/>	<input type="checkbox"/>	လျှပ်စစ်ကျွမ်းကျင်၊ မီးသမား	<input type="checkbox"/>	<input type="checkbox"/>
မူကြံပြုဆရာ/မ	<input checked="" type="checkbox"/>	<input type="checkbox"/>	သားဖွားဆရာမ	<input type="checkbox"/>	<input type="checkbox"/>	ရေပိုက်သွယ်သူ	<input type="checkbox"/>	<input type="checkbox"/>
အခြား	<input type="checkbox"/>	<input type="checkbox"/>	ပြည်သူ့ကျန်းမာရေးလုပ်သား	<input type="checkbox"/>	<input type="checkbox"/>	စက်ပြင်ဆရာ	<input checked="" type="checkbox"/>	<input type="checkbox"/>
မှတ်ချက်			မှတ်ချက်			မှတ်ချက်		

(ဃ) ကျေးရွာသို့ ရောက်ရှိနိုင်သည့်လမ်းအခြေအနေ / ကျေးရွာတစ်ရွာသည် ၎င်း၏ကျေးရွာအုပ်စုနှင့် ဆက်သွယ်ထားသောလမ်းအခြေအနေ (အောက်ပါတို့ကိုစိုင်းပါ)

ကျောက်ကြမ်းလမ်း      ကတ္တရာလမ်း      ကွန်ကရစ်လမ်း      မော်တော်ဆိုင်ကယ်လမ်း  
 ကျောက်ခင်းလမ်း      မြေသားလမ်း      လူသွားလမ်း      အခြား \_\_\_\_\_

- (င) ကျေးရွာဖွံ့ဖြိုးမှုစီမံချက် စိုင်းပါ
- (၁) လူထုပတ်ဝန်းကျင်ထိခိုက်မှုမတင်မီ ဤကျေးရွာတွင်ကျေးရွာဖွံ့ဖြိုးမှု စီမံချက်ရှိခဲ့ပါသလား?      ရှိပါသည်/မရှိပါ/မသိပါ
- (၂) ရှိခဲ့ပါလျှင် ဤစီမံချက်ကို မည်သည့် ခုနှစ်တွင်ပြင်ဆင်ခဲ့ပါသနည်း?      နှစ်-----/မသိပါ
- (၃) ဤစီမံချက်ကို မြို့နယ်မှအတည်ပြုခဲ့ပါသလား?      ပြုခဲ့ပါသည်/မပြုခဲ့ပါ /မသိပါ



(၈) ဝေးအကွာအဝေး

(၁) ဤကျေးရွာ၏ပတ်ဝန်းကျင်ကျေးရွာအုပ်စုပတ်အထိဝေးကွာမှုပမာဏကဘယ်လောက်သနည်း? မိုင်-----/မသိပါ

(၂) ဤကျေးရွာမှ ရင်းကျေးရွာအုပ်စုပတ်အထိသွားလာရာတွင်ကြာမြင့်သည့်အချိန်၊  
 ခြောက်လွှာ၊ ရာသီတွင်ကြာချိန် ၅ မိနစ် -----ထော်လာဂျီ/မော်တော်ဆိုင်ကယ်/မြေလျှင်/လာ/မော်တော်ဘုတ်/  
 အခြား -----

ရိုးရာသီတွင်ကြာချိန် ၇ မိနစ် -----ထော်လာဂျီ/မော်တော်ဆိုင်ကယ်/မြေလျှင်/လာ/မော်တော်ဘုတ်/  
 အခြား -----

(ဆ) ပတ်ဝန်းကျင်ဆိုင်ရာသဘာဝဘေးအန္တရာယ်

ဤကျေးရွာတွင်ရေကြီးခြင်းကိုသို့ သဘာဝဘေးအန္တရာယ်ကျရောက်မှုခြင်း ရှိပါသလား။  
 မရှိပါ  ရှိပါသည် ရှိလျှင်ဖော်ပြပါ-----

(ဇ) ကျေးရွာတွင် ဖွဲ့စည်းထားသော အဖွဲ့အစည်းများ

လူထုပတ်ဝန်းကျင်ဆိုင်ရာ ဤကျေးရွာတွင် ကျေးရွာဖွံ့ဖြိုးရေးအတွက် အစိုးရ(သို့)ရွာသားများကိုယ်တိုင်(သို့) စီမံကိန်းတင်စဉ်မှ  
 ဖွဲ့စည်းထားသည့် အဖွဲ့အစည်းများရှိပါသလား။

(၁) ----- မရှိပါ -----

(၂) -----

(ဈ) အထွေထွေအုပ်ချုပ်ရေး ဦးစီးဌာန (GAD) မှ မှတ်တမ်းတင်ထားခြင်း

ဤကျေးရွာသည် အထွေထွေအုပ်ချုပ်ရေး ဦးစီးဌာန (GAD) မှ မှတ်တမ်းတင်ထားမှု ရှိပါသလား။  
 မရှိပါ  ရှိပါသည်

ကျေးရွာခေါင်းဆောင် ဦးကြည်ကျော် : အမည် ဦးကြည်ကျော်  
ALT လက်မှတ် နေ့စွဲ ၂၇. ၉. ၂၀၁၉

လူထုစည်းရုံးရေးမှူး အမည် ဒေါ်ကောလိကျော်  
 လက်မှတ် ALT နေ့စွဲ ၂၇. ၉. ၂၀၁၉

---

[Type text] Page 7

ပုံစံ - ၀၂ - စီမံကိန်းစက်ဝန်းအချိန်ဇယား (PC 2)

လမ်းညွှန်ခွဲကမ်း ကျေးရွာအုပ်စုအတွက် ဤပုံစံကို ဖြည့်သွင်းရမည်။	သတ်မှတ်ရာလူထုစုစည်းရေးမှူး/လက်ထောက်နည်းညာမှူးများမှ	စီမံကိန်းစက်ဝန်းအဆင့်တစ်ခုစီပြီးစီးတိုင်း ကျေးရွာနှင့်
စည်းရုံးရေးမှူး/လက်ထောက်နည်းညာရေးမှူးဝန်ထမ်း အမည် - <u>ဒေါ်ကျေးအိမ်ရှင်</u> ၊ <u>ဒေါ်ရွှေဂျွန်ဝင်းထက်</u>		
မန.ရဲ့ 30.9.2019	စက်ဝန်းအားအမှတ်ဖြစ်ပါ <input type="checkbox"/> စက်ဝန်း(၁) <input type="checkbox"/> စက်ဝန်း(၂) <input type="checkbox"/> စက်ဝန်း(၃) <input checked="" type="checkbox"/> စက်ဝန်း(၄)	
ဖြည့်နယ်/တိုင်း ဓမ္မာဝဇာ	မြို့နယ် ငယ်တော	ကျေးရွာအုပ်စု ကြေးချိုင်း
		ကျေးရွာ ဆန်းစစ်ချောင်း

စီမံကိန်းဆောင်ရွက်ရမည့်အစားအစာ	မန.ရဲ့		အစည်းအဝေးတွင် တက်ရောက်သူအရေအတွက်					
	တင်သည့် မန.	ပြီးဆုံးသည့် မန.	အမျိုးသား အရေ အတွက်	အမျိုးသမီး အရေ အတွက်	အိမ်ထောင် ရအရေ အတွက်	လူချိန်ထက်ရောက်သူ အရေအတွက် နှင့် လူချိန်ရအမည်	အိမ်ထောင် ရမေလ်း	အိမ်ထောင် ရ %
၁။ ကျေးရွာစီမံကိန်း စီမံကိန်းအစည်းအဝေး	၂၇.၉.၁၉	၂၇.၉.၁၉	31	31	62	62		
၂။ ကျေးရွာခွဲ မြို့နယ် စီမံချက်ရေးဆွဲခြင်း အစည်းအဝေး	၂၉.၉.၁၉	၂၉.၉.၁၉	39	32	71	71		
၃။ ကျေးရွာအုပ်စု လုပ်ငန်းဆုံးဖြတ်ချက်ချသည့်အစည်းအဝေး						1		
၄။ မြို့နယ်အဆင့်စီမံကိန်းရေးဆွဲရေးနှင့် အကောင်အထည်ဖော်ရေး ကော်မတီ၏ စီမံကိန်း သုံးသပ်မှုအစည်းအဝေး			မလို	မလို	မလို	မလို		

[Type text]

Page 8



ပုံစံ - ၈-၃ ကျေးရွာခွဲ ဖြိုးရေး ဦးစားပေးအစီအစဉ် (Form PC 3)

လယ်ဥယျာဉ်ရှင်၊ အဆင့်(၃)ကျေးရွာခွဲမှန်းချက်အစည်းအဝေးပြီးဆုံးသောအခါ ကျေးရွာစီမံကိန်း အထောက်အကူပြု တော်မဝသည့် လူထုစည်းရုံးရေးများအကူအညီဖြင့် ဤပုံစံကိုပြည့်စုံအောင် ဖြည့်သွင်းရမည်။			
လူထုစည်းရုံးရေးများ/ဝန်ထမ်း အမည် <b>ဒေါ်ကောသိယျာ</b>			
နေ့စွဲ <b>၂၅. ၇. ၂၀၁၇</b>	စက်ဝန်းအား အမှတ်ခြစ်ပါ (✓) <input type="checkbox"/> စက်ဝန်း(၀) <input type="checkbox"/> စက်ဝန်း(၂) <input type="checkbox"/> စက်ဝန်း(၃) စက်ဝန်း(၄) <input type="checkbox"/>		
ပြည်နယ်/တိုင်း <b>ဧရာဝတီ</b>	မြို့နယ် <b>ဇေယျာ</b>	ကျေးရွာအုပ်စု <b>ကြေးချိုင်း</b>	ကျေးရွာ <b>အနိမ့်ချောင်း</b>

က၊ အခက်အခဲအတားအဆီးများအားလျှော့နည်းခြင်း - ယခုလက်ရှိအခြေအနေတွင်ဤကျေးရွာခွဲ ဖြိုးတိုးတက်ရေးအတွက် အဓိကအခက်အခဲအတားအဆီးများသည် မည်သည့်ပုံစံဖြစ်ပါသနည်း။ (အမျိုးသား/သမီး အနည်းဆုံးအခက်အခဲ ၅ ခုစီဖော်ပြပါ)

အုပ်စုခွဲ ဓမ္မာဓိဋ္ဌိများမှ တင်ပြသောအခက်အခဲအတားအဆီးများ	
ကျေးရွာလမ်း၊ ချား၊ ယာက်စီး၊ ဖြောင့်တောကြောင်၊ သွက်၊ လာ ဈေးအကွဲခြင်း၊ အကွဲအပြား၊ အကွဲခြင်း	<input type="checkbox"/> ကျား <input type="checkbox"/> မ <input type="checkbox"/> ကျား+ မ
ကျေးရွာလမ်း၊ မြို့များ၊ မရှိသောကြောင့် သွက် အကွဲအပြား၊ အကွဲခြင်း၊ အကွဲခြင်း	<input type="checkbox"/> ကျား <input type="checkbox"/> မ <input type="checkbox"/> ကျား+ မ
ကျေးရွာဖွံ့ဖြိုးရေးအဖွဲ့၊ မရှိသောကြောင့် အကွဲအပြား၊ အကွဲခြင်း၊ အကွဲခြင်း	<input type="checkbox"/> ကျား <input checked="" type="checkbox"/> မ <input type="checkbox"/> ကျား+ မ
ကျေးရွာအုပ်စုအတွက် ဝန်ထမ်းအခွင့်အလမ်း မရသည့်အခါ အကွဲခြင်း	<input type="checkbox"/> ကျား <input type="checkbox"/> မ <input type="checkbox"/> ကျား+ မ
အစားအသွယ်၊ အစားအသွယ်၊ အစားအသွယ် အကွဲခြင်း၊ အကွဲခြင်း၊ အကွဲခြင်း	<input type="checkbox"/> ကျား <input checked="" type="checkbox"/> မ <input type="checkbox"/> ကျား+ မ

ခ၊ မျှော်မှန်းခြင်း- နောင်လာမည့် ( ၅ ) နှစ် အတွင်း ကျေးရွာခွဲ ဖြိုးရေး မျှော်မှန်းလျာထားချက်များအား တင်ပြပါ။

အုပ်စုခွဲ ဓမ္မာဓိဋ္ဌိများမှ တင်ပြသောအခက်အခဲအတားအဆီးများ	
ကျေးရွာလမ်း၊ များ၊ ကောင်း၊ များ၊ ကောင်း၊ များ၊ ကောင်း ကျေးရွာ သုံး၊ ကျေးရွာ သုံး၊ ကျေးရွာ သုံး	<input type="checkbox"/> ကျား <input type="checkbox"/> မ <input type="checkbox"/> ကျား+ မ
ကျေးရွာလမ်း၊ မြို့များ၊ မရှိသောကြောင့် သွက် ကျေးရွာလမ်း၊ မြို့များ၊ မရှိသောကြောင့် သွက်	<input type="checkbox"/> ကျား <input type="checkbox"/> မ <input type="checkbox"/> ကျား+ မ
ကျေးရွာဖွံ့ဖြိုးရေးအဖွဲ့၊ မရှိသောကြောင့် ကျေးရွာဖွံ့ဖြိုးရေးအဖွဲ့၊ မရှိသောကြောင့် သွက်	<input type="checkbox"/> ကျား <input checked="" type="checkbox"/> မ <input type="checkbox"/> ကျား+ မ
ကျေးရွာအုပ်စုအတွက် ဝန်ထမ်းအခွင့်အလမ်း မရသည့်အခါ အကွဲခြင်း	<input type="checkbox"/> ကျား <input type="checkbox"/> မ <input type="checkbox"/> ကျား+ မ

[Type text] Page 10

လူထုဝင်ကြေး ဝင်ကြေးပေးရန် အတွက် အကျိုးပေးသော ပြီးစားပေး ပြုစုပေးထားမှု လုပ်ငန်း အစီအစဉ်များအားပေး ပြုစုပေး

ဦးစားပေးအဆင့်	ကျေးရွာအတွက် ဦးစားပေး ပြုစုပေးထားမှု လုပ်ငန်းစဉ်များ	အဆိုပြုသူ (အမျိုးသားများ/ အမျိုးသမီးများ/ အမျိုးသား+ အမျိုးသမီး)	အခန်းကဏ္ဍ	ဦးစားပေးအဆင့် ထုတ်ဖော်ချက်	စနစ်တူ ဝန်ငွေ	အကျိုးပေးမှုပုံစံအရ အတွက်		
						ကျား	မ	ပေါင်း
၀	ကျေးရွာတွင် ဝက်	က + မ	အခြား	၁	၇၅၀၀၀	၇၆၁	၇၆၆	၅၂၇
၂	ကျေးရွာတွင် ဝက်	မ	အခြား	၂	၁၀၀၀၀	၇၆၁	၇၆၆	၅၂၇
၃	ကျေးရွာတွင် ဝက်	က + မ	အခြား	၃	၁၀၀၀၀	၇၆၁	၇၆၆	၅၂၇
၄	ကျေးရွာတွင် ဝက်	က + မ	အခြား	၄	၁၀၀၀၀	၇၆၁	၇၆၆	၅၂၇

လူထုဝင်ကြေး ဝင်ကြေးပေးရန် အတွက် အကျိုးပေးသော ပြီးစားပေး ပြုစုပေးထားမှု လုပ်ငန်း အစီအစဉ်များအားပေး ပြုစုပေး

အဆင့်	ကျေးရွာအတွက် ဦးစားပေး ပြုစုပေးထားမှု လုပ်ငန်းစဉ်များ	အဆိုပြုသူ (အမျိုးသားများ/ အမျိုးသမီးများ/ အမျိုးသား+ အမျိုးသမီး)	အခန်းကဏ္ဍ
၀	ကျေးရွာတွင် ဝက်	မ	အခြား
၂	ကျေးရွာတွင် ဝက်	က + မ	အခြား
၃	ကျေးရွာတွင် ဝက်	က + မ	အခြား

ပေါင်းစာရင်း ကျေးရွာဝင်ကြေးပေးရန် အကျိုးပေးသော ပြီးစားပေး ပြုစုပေးထားမှု လုပ်ငန်း အစီအစဉ်များအားပေး ပြုစုပေး

အဆင့် ခေါ်ဆို ရက် လက်မှတ် Real ၀၄.၅.၁၇.၁၇

၀.၆.၂၆

[Type text] Page 33 | 1



တက္ကသိုလ် ဦးစားပေးလုပ်ငန်းချုပ်စာရွက်

တက္ကသိုလ်	ဦးစားပေးအမည်	လုပ်ငန်းအမျိုးအစား	အဆိုပြုသူ (အမှတ်ကြိုက်ရန်)			ရမှတ်	ထောက်ခံမည့်အဖွဲ့အစည်း (သို့) ဌာန	မှတ်ချက်
			ကျား	မ	ကျား+မ			
အပူပေးစနစ်အားထောက်ပံ့ရေးဦးစီးဌာန (လမ်းပေးစနစ်အားထောက်ပံ့ရေးဦးစီးဌာန)	၀	ကျေးရွာအုပ်စု			✓		VTPSC	
	၂	ကျေးရွာအုပ်စု			✓		VTPSC	
	၃	ကျေးရွာအုပ်စု	✓				VTPSC	
	၄							
	၅							
မိုးရေဓာတ်အားလျှော့ချရေးဦးစီးဌာန (လမ်းပေးစနစ်အားထောက်ပံ့ရေးဦးစီးဌာန)	၀	ကျေးရွာအုပ်စု	✓				VTPSC	
	၂	ကျေးရွာအုပ်စု		✓			VTPSC	
	၃	ကျေးရွာအုပ်စု		✓			VTPSC	
	၄	ကျေးရွာအုပ်စု	✓				VTPSC	
	၅							
မိုးရေဓာတ်အားလျှော့ချရေးဦးစီးဌာန (လမ်းပေးစနစ်အားထောက်ပံ့ရေးဦးစီးဌာန)	၀	ကျေးရွာအုပ်စု	✓				VTPSC	
	၂	ကျေးရွာအုပ်စု	✓				VTPSC	
	၃	ကျေးရွာအုပ်စု	✓				VTPSC	
	၄							
	၅							
အခြားအဖွဲ့အစည်း	၀							
	၂							
	၃							
	၄							
	၅							