

ပြည်ထောင်စုသမ္မတမြန်မာနိုင်ငံတော်အစိုးရ
စိုက်ပျိုးရေး၊ မွေးမြူရေးနှင့် ဆည်မြောင်းဝန်ကြီးဌာန
ကျေးလက်ဒေသဖွံ့ဖြိုးတိုးတက်ရေးဦးစီးဌာန

လူထုဗဟိုပြုစီမံကိန်း (ဒုတိယနှစ်စက်ဝန်း)

National Community Driven Development Project



ကျေးရွာဖွံ့ဖြိုးရေးအစီအစဉ်

Village Development Plan (VDP)

ရွှေကျမြို့နယ်

အမတ်ကြီးကုန်းကျေးရွာ၊ အမတ်ကြီးကျေးရွာအုပ်စု

၂၀၁၉ခုနှစ်၊မတ်လ

မာတိကာ

၁။ မြို့နယ်မြေပုံ

၂။ ကျေးရွာတည်နေရာပြမြေပုံ

၃။ အုပ်စုတွင်ပါဝင်သောကျေးရွာများစာရင်း

၄။ ကျေးရွာသမိုင်းကြောင်းနှင့် ကျေးရွာအခြေခံအချက်အလက်များ

၅။ လူထုပူးပေါင်းပါဝင်သော လူမှုဆန်းစစ်ခြင်းနှင့် အကဲဖြတ်ခြင်းလုပ်ငန်းစဉ်
(PSA / PRA အကျဉ်းချုပ်ဇယား)

၆။ ကျေးရွာဖွံ့ဖြိုးရေးအစီအစဉ်တွင် အသုံးပြုသော PRA tools များနှင့် တစ်ခုချင်းစီအတွက်သုံးသပ်ချက်များ

(က) လူမှုရေးအရင်းအမြစ်ပြမြေပုံ

(ခ) ဥစ္စာနေကြွယ်ဝမှုအဆင့်သတ်မှတ်ခြင်း

(ဂ) ပိုင်ဆိုင်မှုသုံးသပ်ခြင်း

(ဃ) ပင့်ကူအိမ်သုံးသပ်ခြင်း

(င) ရာသီခွင်ပြ ပြက္ခဒိန်

(စ) ဗင်းပုံစံ

(ဆ) အမျိုးသား / အမျိုးသမီးအခက်အခဲများ

(ဇ) ကျေးရွာမျှော်မှန်းချက် အမျိုးသား / အမျိုးသမီး

(ဈ) ဦးစားပေးဖွံ့ဖြိုးရေးလုပ်ငန်းများ

၇။ ကော်မတီဝင်များရွေးချယ်ခြင်းနှင့် ကျေးရွာဖွံ့ဖြိုးရေးအစီအစဉ်ဆောင်ရွက်မှု မှတ်တမ်းဓါတ်ပုံများ

၈။ ကျေးရွာအခြေခံအချက်အလက်များ (ပုံစံ - ၁)

၉။ စီမံကိန်းစက်ဝန်းအချိန်ဇယား (ပုံစံ - ၂)

၁၀။ ကျေးရွာဖွံ့ဖြိုးရေးအစီအစဉ် (ပုံစံ - ၃)

၁၁။ ကျေးရွာစီမံကိန်းလုပ်ငန်းခွဲများရွေးချယ်ခြင်း (ပုံစံ - ၄)

၁၂။ အစည်းအဝေးမှတ်တမ်းများ

၁၃။ ကဏ္ဍအလိုက်ဖွံ့ဖြိုးရေးလုပ်ငန်းစဉ်များ

မွေးမြူရေး၊ ခရုလုပ်ငန်းနှင့် ကျေးလက်စေ့စပ်ဖွံ့ဖြိုးရေး ဝန်ကြီးဌာန
 (ကျေးလက်စေ့စပ်ဖွံ့ဖြိုးတိုးတက်ရေးဦးစီးဌာန)
 ဧရာဝတီမြို့နယ်ကျေးလက်စေ့စပ်ဖွံ့ဖြိုးတိုးတက်ရေးဦးစီးဌာန
 ဧရာဝတီမြို့နယ်ကျေးဇူးတင်အခြေပြမြေပုံ

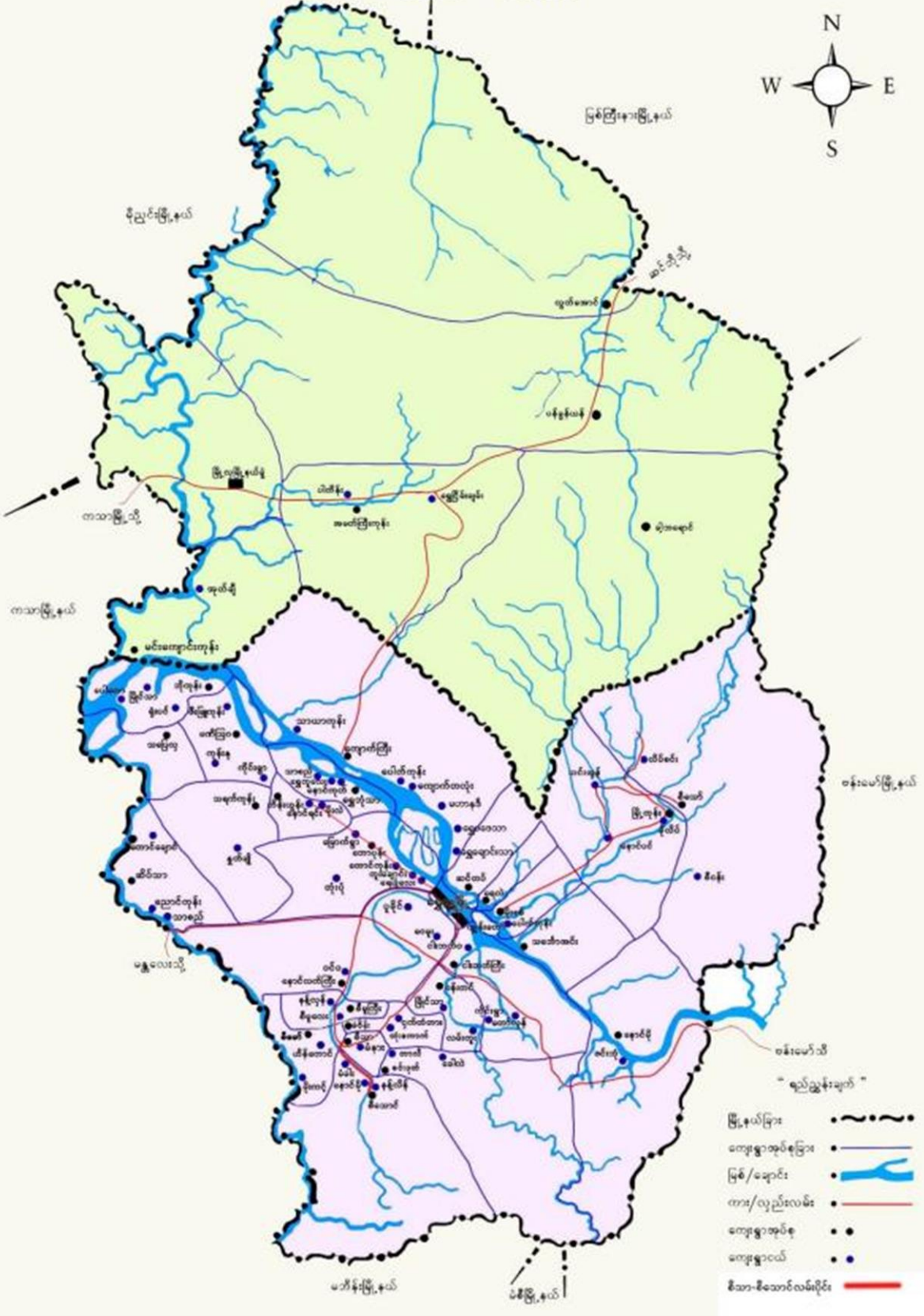

- “ ရည်ညွှန်းချက် ”
- မြို့နယ်ခြား
 - ကျေးရွာအုပ်စုခြား
 - မြစ်/မောင်း
 - ကား/လှည်းလမ်း
 - ကျေးရွာအုပ်စု
 - ကျေးရွာငယ်
 - စီးခား-စီးခားလမ်းရိုင်း

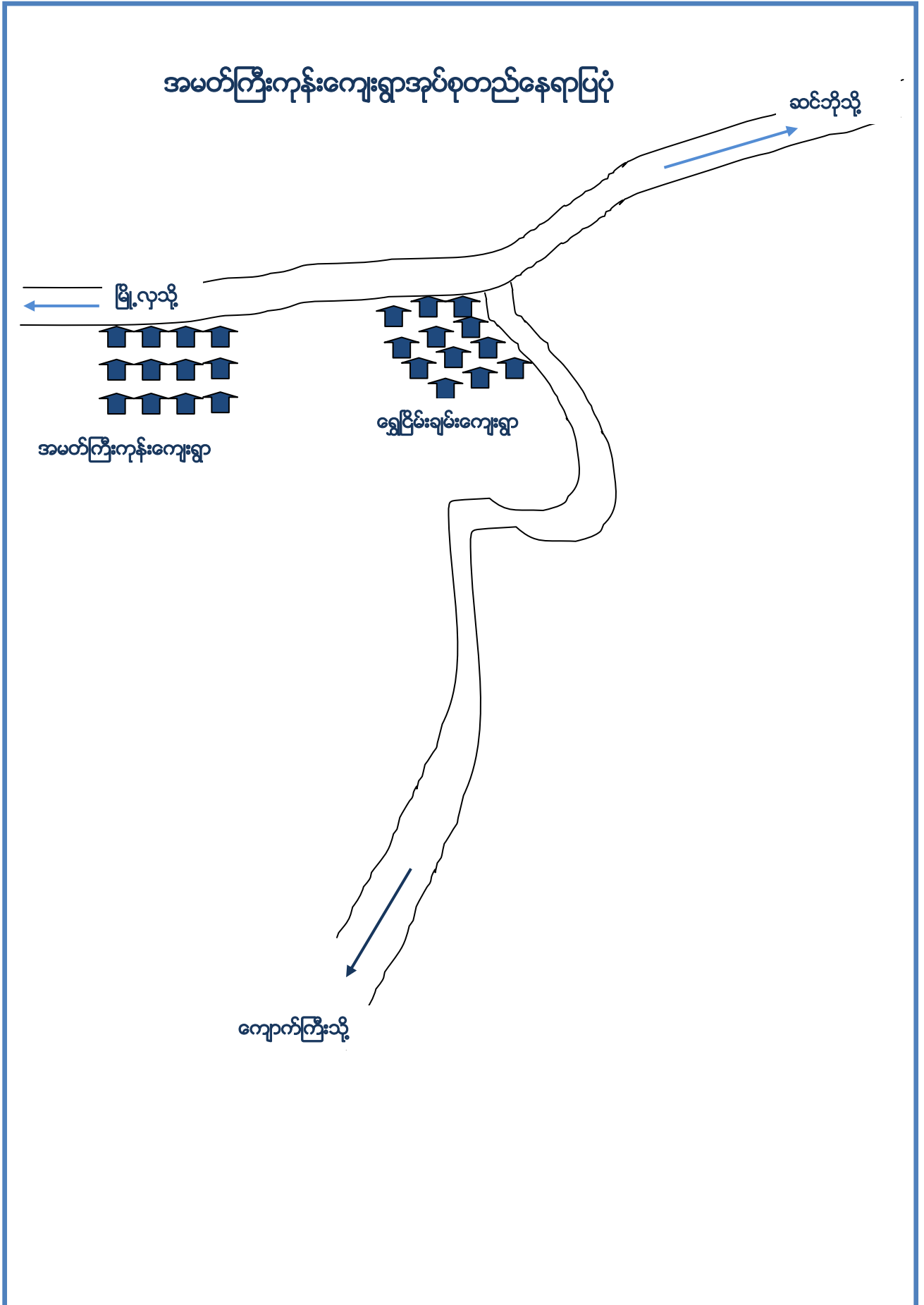

၃။ အုပ်စုတွင်ပါဝင်သောကျေးရွာများစာရင်း

အုပ်စုအမည် - အမတ်ကြီးကျေးရွာအုပ်စု

ပါဝင်သောကျေးရွာများ - အမတ်ကြီးကုန်းကျေးရွာ၊ ရွှေငြိမ်းချမ်းကျေးရွာ။

၄။ ကျေးရွာသမိုင်းကြောင်းနှင့် ကျေးရွာအခြေခံအချက်အလက်များ

အမတ်ကြီးကုန်းကျေးရွာသည် ဒုတိယကမ္ဘာစစ်မဖြစ်ခင်အစောပိုင်းကာလကတည်းကနေ တည်ရှိနေပြီဖြစ်ကြောင်းရှေးလူကြီးများပြောပြချက်အရ သိရှိရပါသည်။ မြန်မာနိုင်ငံလွတ်လပ်ရေးရပြီးနောက် လက်လှမ်းမီသလောက်ပြောရမည်ဆိုလျှင် ၁၉၄၇ ခုနှစ်မြန်မာနိုင်ငံလွတ်လပ်ရေးရပြီး ၁၉၄၈-၄၉ ခုနှစ်စစ်ကြားတွင် လွတ်လပ်ရေးအောင်ပွဲခံအထိမ်းအမှတ်အားဖြင့် ကချင်ရိုးရာမနောအက ကပြဖျော်ဖြေကာ အခမ်းအနားကျင်းပခဲ့ကြောင်း၊ ယနေ့ အချိန်ထိ ရေပူစမ်းသို့ သွားသောလမ်းဘေးတွင် မနောလွင်ပြင်-မနောကွင်းအဖြစ် တည်ရှိနေသည်ကို သက်သေသာကောတွေ့ရှိရပါသည်။

အများအားဖြင့် နေထိုင်သောလူမျိုးများမှာ ကချင်တိုင်းရင်းသားနှင့်ရှမ်းဗမာလူမျိုးများ အများဆုံးနေထိုင်ကြပြီး ဗုဒ္ဓဘာသာစေတီပုထိုးများကိုလည်းမြင်တွေ့နိုင်မည်ဖြစ်သည်။ ကချင်လို(နောင်ကမ်) ရှမ်းဗမာလို(နောင်ကန်) အမတ်ကြီးကုန်းရွာဟုလည်း ခေါ်ဝေါ်ကြသည်ဟုဆိုပါသည်။

၁၉၆၇ ခုနှစ်တွင် ပထမအကြိမ်ရွာပျက်လုဆဲဆဲဖြစ်ပြီး ၁၉၉၁ ခုနှစ် ၊ ဇွန်လ (၁၅)ရက်နေ့ တွင် ရွာပျက်စီးခြင်းဒဏ်ကို ခံခဲ့ရပါသည်။ ၁၉၉၃ ခုနှစ် ဝန်းကျင်လောက်မှ ရွာသူ/သားများမှာ မိမိတို့ ကိုယ်ပိုင်လယ်ယာများကို တဖြေးဖြေးချင်းစလုပ်လာပြီး၊ ၁၉၉၄ ခုနှစ်မှ နတလ အစီအစဉ်ဖြင့် ကျန်းမာရေးဌာန၊ ပညာရေးဌာနစသဖြင့် စတင်ပြန်လည်ထူထောင်လာခဲ့ရာမှ အမတ်ကြီးကုန်းကျေးရွာဟု ထင်ထင်ရှားရှားဖြစ်လာခဲ့ကြောင်း တင်ပြလိုက်ရပါသည်။

၅။ကျေးရွာလူထုပူးပေါင်းပါဝင်သောလူမှုဆန်းစစ်ခြင်းနှင့်အကဲဖြတ်ခြင်းလုပ်ငန်းစဉ် (PSA/PRA) အကျဉ်းချုပ်ဇယား

စဉ်	အကြောင်းအရာ	ရက်စွဲ	ဦးတည်အုပ်စု	တက်ရောက်သူ			အဓိကဆွေးနွေးချက်များ
				ကျား	မ	ပေါင်း	
၁	လူမှုရေး နှင့် အရင်းအမြစ်ပြု မြေပုံ	၁၂.၃.၂၀၁၉	ကျေးရွာလူထု(ရပ်မိရပ်ဖ များဆင်းရဲချမ်းသာ ၊ အလယ်အလတ်၊နွမ်းပါး ၊ မသန်စွမ်းများ၊အနွမ်းပါးဆုံး နှင့် လူငယ်အုပ်စုများ)	၁၂	၉	၂၁	အိမ်များ၊ အခြေခံအဆောက်အအုံများ ၊ လမ်းပန်းဆက်သွယ်ရေး ၊ လယ်ယာမြေများ၊ မြစ်ချောင်းများနှင့် နယ်နိမိတ်များ။
၂	ဥစ္စာနေကြွေမှု အဆင့် သတ်မှတ်ချက်	၁၂.၃.၂၀၁၉	ကျေးရွာလူထု(ရပ်မိရပ်ဖ များဆင်းရဲချမ်းသာ ၊ အလယ်အလတ်၊နွမ်းပါး ၊ မသန်စွမ်းများ၊အနွမ်းပါးဆုံး နှင့် လူငယ်အုပ်စုများ)	၁၉	၂၃	၄၂	ကွဲပြားသောလူမှုစီးပွားရေးအမျိုးအစား များ၊အမျိုးသားနှင့်အမျိုးသမီးများမကူ ကွဲပြားသောအသုံးပြုခွင့်နှင့် အရင်းအမြစ်များအပေါ်ထိန်းချုပ်ခြင်း။
၃	ပိုင်ဆိုင်မှု သုံးသပ်ခြင်း	၁၂.၃.၂၀၁၉	ကျေးရွာလူထု(ရပ်မိရပ်ဖ များဆင်းရဲချမ်းသာ ၊ အလယ်အလတ်၊နွမ်းပါး ၊ မသန်စွမ်းများ၊အနွမ်းပါးဆုံး နှင့် လူငယ်အုပ်စုများ)	၁၂	၂၀	၃၂	အမျိုးသားနှင့်အမျိုးသမီးများထိန်းချုပ် ထားသည့်ပိုင်ဆိုင်မှု (သို့) အရင်းအမြစ်များ၏ဦးစားပေးမှုများနှင့် လိုအပ်ချက်များကွဲပြားခြားနားခြင်း
၄	ရာသီခွင်ပြ ပြုကွဲဒီဇိုင်း	၁၂.၃.၂၀၁၉	ကျေးရွာလူထု(ရပ်မိရပ်ဖ များဆင်းရဲချမ်းသာ ၊ အလယ်အလတ်၊နွမ်းပါး ၊ မသန်စွမ်းများ၊အနွမ်းပါးဆုံး နှင့် လူငယ်အုပ်စုများ)	၁၇	၁၆	၃၃	ရာသီဥတု၊စိုက်ပျိုးသီးနှံများ ၊ နေ့စားလုပ်ငန်းများမွေးမြူရေးလုပ်ငန်း၊ အစားအစာရရှိမှု၊ ပွဲတော်များ။
၅	ပင့်ကူအိမ် သုံးသပ်ခြင်း	၁၂.၃.၂၀၁၉	ကျေးရွာလူထု(ရပ်မိရပ်ဖ များဆင်းရဲချမ်းသာ ၊ အလယ်အလတ်၊နွမ်းပါး ၊ မသန်စွမ်းများ၊အနွမ်းပါးဆုံး နှင့် လူငယ်အုပ်စုများ)	၁၂	၂၀	၃၂	အမျိုးသားနှင့်အမျိုးသမီးများတန်းတူ အခွင့်အရေးရရှိမှုနှင့် မရရှိသည့် အကြောင်းအရင်းများ။
၆	ဗင်းပုံစံ	၁၂.၃.၂၀၁၉	ကျေးရွာလူထု(ရပ်မိရပ်ဖ များဆင်းရဲချမ်းသာ ၊ အလယ်အလတ်၊နွမ်းပါး ၊ မသန်စွမ်းများ၊အနွမ်းပါးဆုံး နှင့် လူငယ်အုပ်စုများ)	၁၂	၂၀	၃၂	ကျေးရွာအတွင်းနှင့် ပြင်ပရှိအဖွဲ့ အစည်းများမည်ကဲ့သို့ သောလုပ်ငန်း များအတွက်မည်သည့်အဖွဲ့များနှင့် ချိတ်ဆက်လုပ်ကိုင်မှု။

(က) လူမှုရေးအရင်းအမြစ်ပြမြေပုံ

ဝါဝင်ဆောင်ရွက်သူ (၂၁) ဦး၊ ကျား (၁၂)၊ မ (၉)

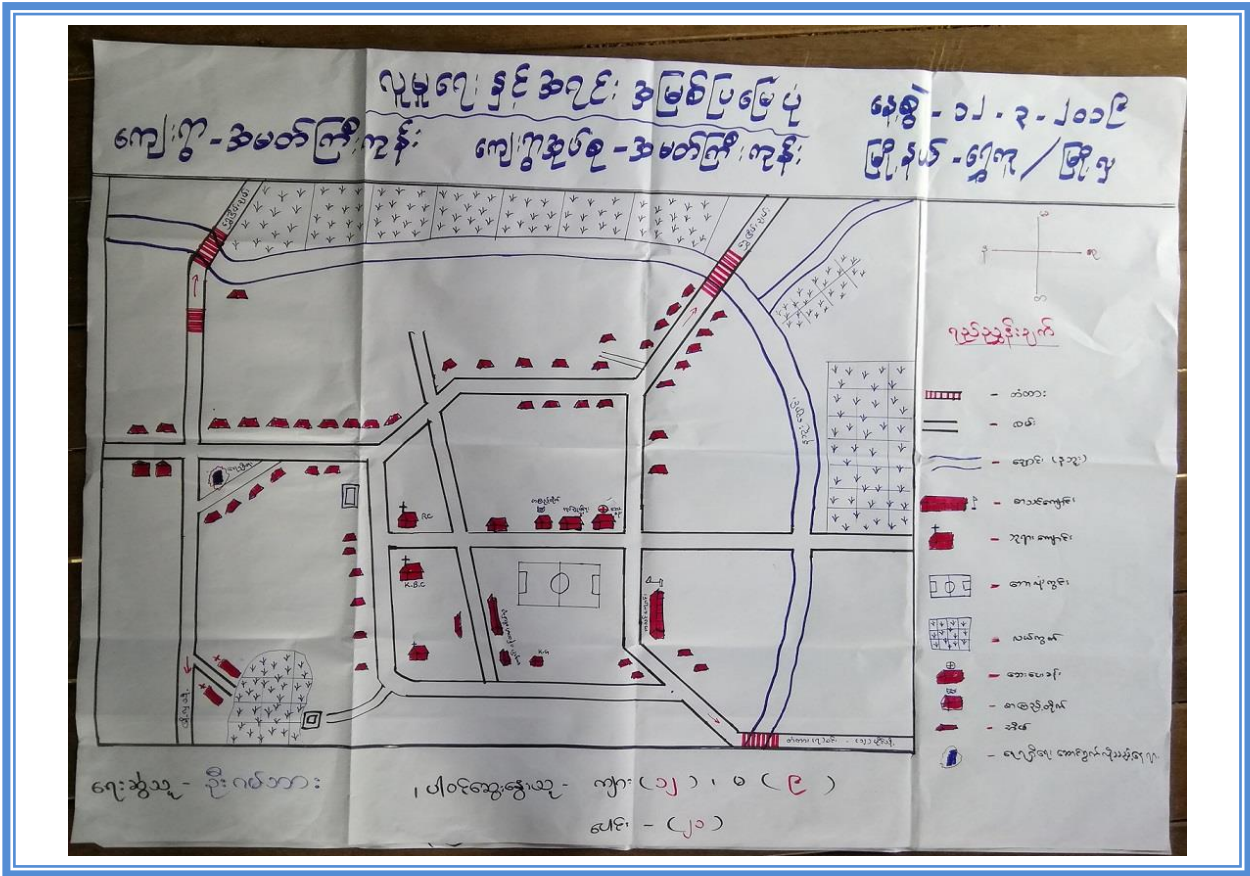

လူမှုရေးအရင်းအမြစ်ပြမြေပုံ
 (ဆွေးနွေးခြင်းနှင့်ဆန်းစစ်ခြင်း)

- အမတ်ကြီးကုန်းကျေးရွာသည်မိုက်ပျိုးရေးကိုအဓိကလုပ်ကိုင် ဖြန့်ဖြူးဆောင်ရွက်နေကြပါသည်။ ဤကဲ့သို့ စာသင်ကျောင်းအရင်းအမြစ်ကိုအသုံးပြုကာ အသက်မွေးဝမ်းကြောင်းပြုကြပါသည်။
- ဝါး၊ ငှက်ပျော့၊ မြေသား၊ သော်လည်း ဤကဲ့သို့ ဂရုတစိုက် လာကတစ်ခုမှာ အဖွဲ့အစည်းဖွဲ့စည်းနေကြပါသည်။
- ဝန်ထမ်းအဖွဲ့အစည်းများကိုသာအားထားနေကြပြီး ရေကန်၊ ပျား၊ မြေကို ဖြန့်ဖြူးနေကြောင်းနှင့်ပတ်သက်သည့်အချက်များကို မြေပုံပါရှိပါသည်။
- လမ်းပန်းဆက်သွယ်ရေးခက်ခဲပြီး မိုးတွင်းကာလနှင့် လေအေးကာလ တို့ကာလတို့အတွက် ခက်ခဲကြမ်းတမ်းလှသဖြင့် လမ်းထိန်းထားမှုများ ပိုမိုလုပ်ဆောင်ရပါမည်။
- မြေပုံရန်လိုအပ်နေပါသည်။
- ကျေးရွာတွင်ပညာရေးများ၊ အသိပညာပေးပညာများဖြန့်ဖြူးပေးရန် လိုအပ်ပါသည်။
- ယခုကတော့အသိပညာပေးမှုများဖြင့် အစွမ်းထက်ပြီး အဆင်ပြေ ရှေ့လည်ဆောင်ရွက်သည့်အခါအခါ ငွေများ၊ ငွေကုန်များ၊ လက်ပံ၊ လှော်၊ နှင်းများဖြင့် အထွက်အလုပ်အကိုင်အတွင်း အလုပ်များမှာ ဂရုတစိုက် ဖြန့်ဖြူးဆောင်ရွက်ရပါမည်။
- စာသင်ကျောင်းကြောင့် အချို့သော အိမ်ထောင်စုများမှာ ကောင်းယာ ခုတ်ရင်းဖြင့် တွင်ပြောင်းရွှေ့နေထိုင်ကြပါသည်။

(ခ) ဥစ္စာနေကြွယ်ဝမှုအဆင့်သတ်မှတ်ခြင်း

ပါဝင်ဆောင်ရွက်သူ (၄၂)၊ ကျား (၁၉)၊ မ (၂၃)

“ဥစ္စာနေကြွယ်ဝမှုစာယာ” ရက်စွဲ- ၁၂. ၃. ၂၀၁၉

ကျေးရွာ - အမတ်ကြီးကုန်း

အုပ်စု- အမတ်ကြီးကုန်း

အဆင့်	သတ်မှတ်ချက်	ဆိုင်ထောင်စု အရေအတွက်	ရာခိုင်နှုန်း
ချမ်းသာ	လယ်(၁၀)ဧကနှင့်အထက်ရှိသူ၊ ကျွဲ၊ ငှက် (၁၀) ကောင်နှင့်အထက်ရှိသူ၊ ကား၊ ဖက်ပိုင်ဆိုင်သူ	၅	
အတတ်အသင့်	လယ်(၁၀)ဧကအောက် (၅)ဧကအထက်/ ကျွဲ၊ ငှက် (၁၀) ကောင်အောက် (၅)ကောင်နှင့်အထက်ပိုင်ဆိုင်သူ	၁၀	
ဆင်းရဲနွမ်းပါး	လယ်(၅)ဧကအောက်၊ ကျွဲ၊ ငှက် (၅)ကောင် အောက်ပိုင်ဆိုင်သူ။	၄၅	
ချို့တဲ့	သာ၊ သမီးမရှိ၊ ကျောထောက်နောက်ခံမရှိ၊ ထောက်ပံ့ မည်သူမရှိ၊ မသန်မစွမ်းများ။	၅	

ပါဝင်ဆွေးနွေးသူ - ကျား → ၁၉
မ → ၂၃

ဥစ္စာစာ

ဆွေးနွေး သုံးနှုန်းဆုံးဖြတ်ချက်

- ၁) အမတ်ကြီးကုန်း၊ ကျေးရွာတွင် နွမ်းပါးသော အုပ်စုမှာ ဆိပ်ထောင်စု (၁၀)စုရှိပြီး သား၊ သမီး၊ များမရှိ၊ ကျောထောက်နောက်ခံမရှိ ပုံစံ၊ မရှိသူမရှိပါ။
- ၂) ဆင်းရဲသော အုပ်စုနှင့်ဆိပ်ထောင်စု (၄၂)စုရှိပြီး လယ်(၅)ဧက အောက်ရှိသူများ၊ ကျွဲ၊ ငှက် (၅)ကောင် အောက်ရှိသူများဖြစ်ပြီး အလုပ်အကိုင်များ၊ အခွင့်အလမ်းများ များစွာလိုအပ်နေပါသည်။
- ၃) နွမ်းပါးရေးကို အဓိကထားသော ကျေးရွာ ဖြစ်သောကြောင့် နွမ်းပါးရေး၊ နည်းပါးမှုများ၊ များစွာလိုအပ်နေပါသည်။ အရင်းအမြစ်များ လာအပ်လိုအပ်နေပါသည်။
- ၄) ကျွဲ၊ ငှက် မဖြစ်လည်ခြင်းမှာ အလုပ်အကိုင်အခွင့်အလမ်းများ ရှားပါးခြင်း ဖြစ်သည့်အတွက် လုပ်ငန်းရှာဖွေမှု၊ အရောက်အပေါက် နည်းပါးခြင်းကြောင့် ဖြစ်သည်။
- ၅) အဓိကအားဖြင့် ကျေးရွာတွင် နွမ်းပါးသော အုပ်စုများ၊ အလုပ်အကိုင်မရှိသူများ အစီအစဉ်များဖြင့် လုပ်ငန်းရှာဖွေမှု လုပ်ငန်းများကို အထောက်အကူပြုပေးစေခြင်း ဖြစ်သည်။
- ၆) ကျေးရွာ၏လိုအပ်ချက်ကြောင့် ကျေးရွာလူထုကိုယ်တိုင်ဆောင်ရွက်နိုင်သော လုပ်ငန်းဆောင်ရွက်ပါက ကျေးရွာလူထုမှ ပါဝင်လာပြီး အလုပ်အကိုင်ရှာဖွေမှု ကန့်သတ်ပါးဖြင့် ကျေးရွာလူထုကိုယ်တိုင် ဖြစ်သည်။

(ဃ) ပင့်ကူအိမ်သုံးသပ်ခြင်း

ဝါဝင်ဆောင်ရွက်သူ (၃၂)၊ ကျား (၁၂)၊ မ (၂၀)

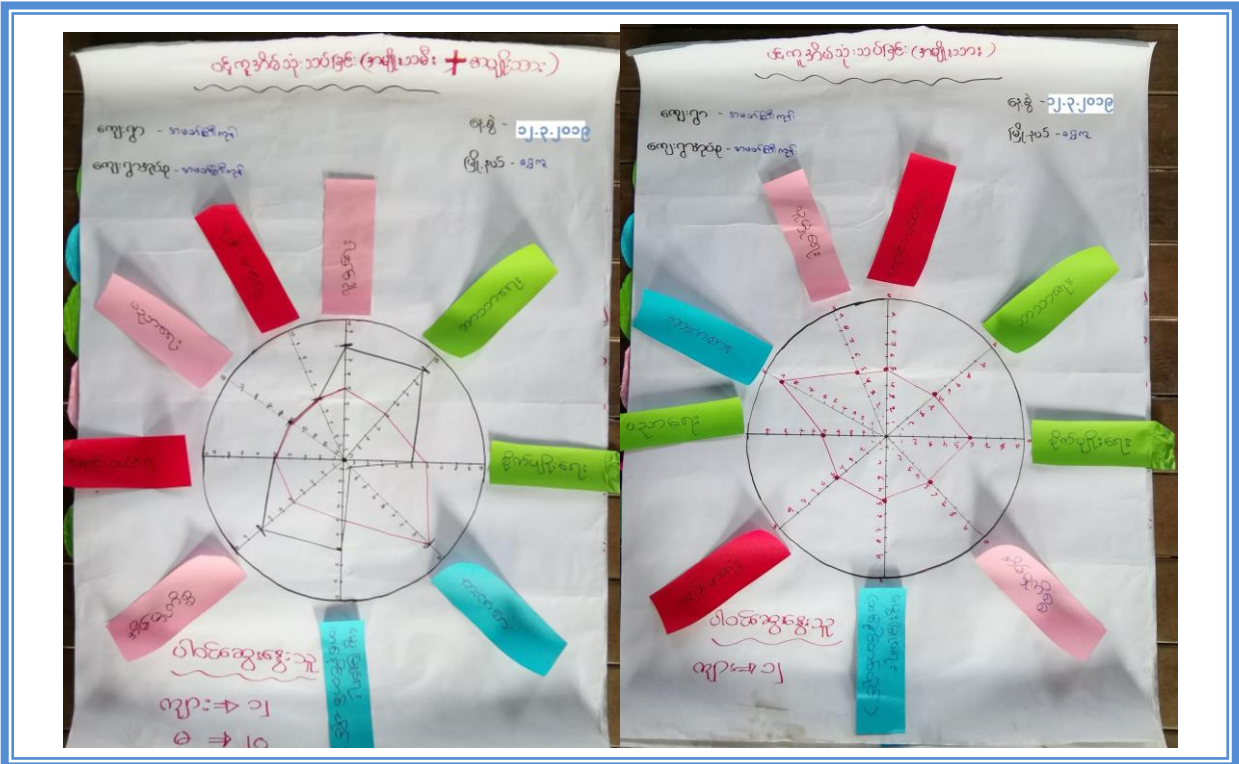

ပင့်ကူအိမ်သုံးသပ်ခြင်း
(ဆွေးနွေးခြင်း နှင့် ဆန်းစစ်ခြင်း)

— အသတ်ဦးကျန်းကျေးဇူးအားဖြင့် အားကစားခြင်း
အမျိုးသမီးများက အားနည်းနေပြီး ပညာရေး
ကျန်းမာရေး၊ ရောင်စွမ်းတို့တွင် အမျိုး
သမီးနှင့် အမျိုးသားတန်းတူရှိပါသည်။

— အမျိုးသမီးများသည် အိမ်တွင် အနေများပြီး အိမ်ပြု
ကိစ္စ၊ လူမှုရေး၊ ကာသာရေး နှင့် မွေးမြူရေး (တစ်
နိုင်တစ်ပိုင်) လုပ်ငန်းများတွင် ပိုမိုလုပ်ဆောင်နေပြီး
အမျိုးသားများ အနေဖြင့် လူ့သို့ ဆောင်ရွက်ပါက အမျိုး
သမီးများ အနေဖြင့် အခြားကိစ္စများတွင် လုပ်ဆောင်
လာနိုင်မည်ဖြစ်သည်။

— ကျေးဇူးတင်လှူဒါန်းမှု ပြုစီမံကိန်းလုပ်ငန်းများ ဆောင်ရွက်
ခြင်းအားဖြင့် အမျိုးသမီးများသည် အဆင့်မြင့်များတွင်
ပါဝင်ဆွေးနွေးခြင်း၊ လူ့ရေးတွင် ပြောဆိုတတ်လာခြင်း
အလုပ်အကိုင်အခွင့်အလမ်းများ ရရှိလာပါသည်။

(င) ရာသီခွင်ပြ ပြကွဒိန်

ဝါဝင်ဆောင်ရွက်သူ (၃၃)၊ ကျား (၁၇)၊ မ (၁၆)

ရာသီခွင်ပြကွဒိန်

ကျေးကွက်အုပ်စု - ဒဂုံမြို့နယ်၊ ကျေးရွာ - အဂ္ဂိမောက်ကျေးရွာ

တန်း - ၁၀၊ ၇၊ ၁၀၀၈

အခြေအနေအရာ	ခရိုင်ပြု	အစိုးရ	မဟာမိတ်	အစိုးရ	အစိုးရ	အစိုးရ	အစိုးရ	အစိုးရ	အစိုးရ	အစိုးရ	အစိုးရ	အစိုးရ	အစိုးရ	အစိုးရ	အစိုးရ	အစိုးရ	အစိုးရ	အစိုးရ	အစိုးရ	အစိုးရ	အစိုးရ	အစိုးရ	အစိုးရ
ရာသီဥတု	အပူပြင်း	အပူပြင်း	အပူပြင်း	အပူပြင်း	အပူပြင်း	အပူပြင်း	အပူပြင်း	အပူပြင်း	အပူပြင်း	အပူပြင်း	အပူပြင်း	အပူပြင်း	အပူပြင်း	အပူပြင်း	အပူပြင်း	အပူပြင်း	အပူပြင်း	အပူပြင်း	အပူပြင်း	အပူပြင်း	အပူပြင်း	အပူပြင်း	အပူပြင်း
မျိုးဖူးရေ	မရှိ	မရှိ	မရှိ	မရှိ	မရှိ	မရှိ	မရှိ	မရှိ	မရှိ	မရှိ	မရှိ	မရှိ	မရှိ	မရှိ	မရှိ	မရှိ	မရှိ	မရှိ	မရှိ	မရှိ	မရှိ	မရှိ	မရှိ
ဝင်ငွေ	—	—	—	—	—	—	—	—	—	—	—	—	—	—	—	—	—	—	—	—	—	—	—
ပွဲတော်	မရှိ	မရှိ	မရှိ	မရှိ	မရှိ	မရှိ	မရှိ	မရှိ	မရှိ	မရှိ	မရှိ	မရှိ	မရှိ	မရှိ	မရှိ	မရှိ	မရှိ	မရှိ	မရှိ	မရှိ	မရှိ	မရှိ	မရှိ
သောကြာနေ့	မရှိ	မရှိ	မရှိ	မရှိ	မရှိ	မရှိ	မရှိ	မရှိ	မရှိ	မရှိ	မရှိ	မရှိ	မရှိ	မရှိ	မရှိ	မရှိ	မရှိ	မရှိ	မရှိ	မရှိ	မရှိ	မရှိ	မရှိ
သဘာဝဘေးအန္တရာယ်	မရှိ	မရှိ	မရှိ	မရှိ	မရှိ	မရှိ	မရှိ	မရှိ	မရှိ	မရှိ	မရှိ	မရှိ	မရှိ	မရှိ	မရှိ	မရှိ	မရှိ	မရှိ	မရှိ	မရှိ	မရှိ	မရှိ	မရှိ
										ဝါဝင်သူ				ကျား		မ							

၅၀၀၀၀

ရာသီခွင်ပြကွဒိန်
(ဆွေးနွေးခြင်းနှင့် ဆန်းစစ်ခြင်း)

- ကာသီဥတုမျှတမျှ မရှိပါ။
- စိုက်ပျိုးရေးကိုသာ အဓိက လုပ်ကိုင်ကြပြီး စိုက်ပျိုးရေးကိုလည်း သိမ်း ကျန်ခဲ့လေသည်ဟု ခံစားကြပါသည်။ ကျန်းမာရေးကလေးများတွင် ဝင်ငွေမရှိပါ။
- စိုက်ပျိုးရေးကို (အရှေ့) အိမ်ထောင်စုခန့် လုပ်ကိုင်ဖြုတ် နှစ်နှစ်ပျမ်းမျှ ဝင်ငွေ (၅ သိန်း) ခန့် ရှိသည်။
- ဧပြီ၊ မေလတွင် ပျက်၊ လျော့ခြင်း၊ ဖွင့်၊ ဖျက်ခြင်း တွင် ငွေဖျက်များ အဖြစ် များက ကျန်းမာရေး ကလေးများတွင် ဖျားနာမှုများ ဖြစ်ပွားလာကြောင်း သိရှိရပါသည်။
- အုန်း၊ ဖျက်ခြင်း၊ ခြောက်လျော့ခြင်း တွင် ရှေးရေနံက သုံးကြားဖြူးတော်မူခြင်း ယောကြောင်း ချောင်းရေကို ကျိုးစွန်းသောကွက် ရှိပါသည်။
- ပွဲတော်အနေဖြင့် စိုက်ပျိုးရေးလုပ်ငန်းနှင့်ပတ်သက်သည့် ပွဲတော်၊ ဧပြီလတွင် ငွေ ဖြုတ်ထုတ်ခြင်း ပွဲတော်၊ စိုက်ပျိုးရေး ကျောင်းသားများ ပွဲတော် နှင့် နိုင်ငံတော်ကလေးများ ဝင်ငွေမရဘဲ ပွဲတော်များ ရှိပါသည်။
- သဘာဝဘေးအန္တရာယ်ကလေးများဖြင့် ဆုံးရှုံးမှုများ ဖြစ်ပွားစေ သွားလျက် ရှိပါသည်။

(၈) ဝင်းပုံစံ

ဝါဝင်းဆောင်ရွက်သူ (၃၂) ၊ ကျား (၁၂) ၊ မ (၂၀)

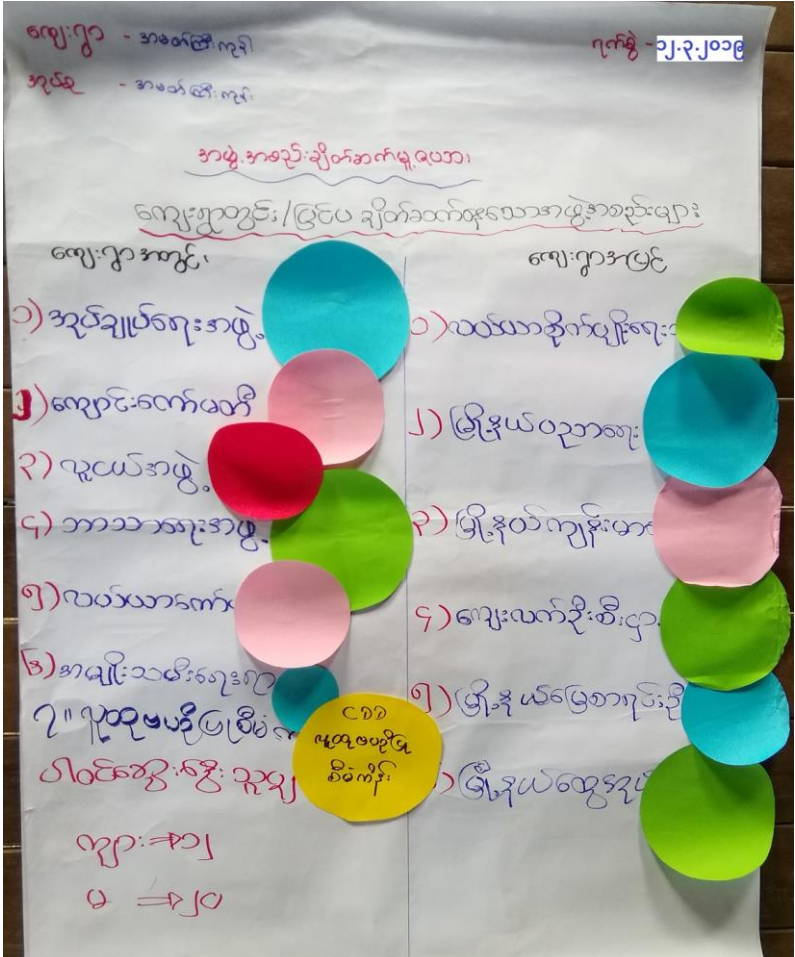

(ဆ) အမျိုးသား / အမျိုးသမီးအခက်အခဲများ

ပါဝင်ဆောင်ရွက်သူ (၂၀) ၊ ကျား (၁၀) ၊ မ (၁၀)

အမျိုးသားအဖွဲ့မှတင်ပြသောအခက်အခဲ
ပြဿနာများ

- တစ်နှစ်ပတ်လုံးချောင်းရေကွဲသောသုံးစွဲနေခြင်းသိရှိရပြီး ရေ
ဆောက်သုံးရေမရှိပါ။
- ကျောင်းဝင်းအတွင်းသို့လျှို့ဝှက်များဝင်ရောက်ခြင်း၊ လူငယ်များ
ဖြတ်သန်းခွားလာဝင်ထွက်သောကြောင့်။
- ဥပဒေအားလျာရက်ခံပြီး ကလေးများစာကြည့်တိုက်တွင်အခက်
အခဲရှိ။
- ကိုယ်လက်ကြံ ခိုင်ရန်သင့်တော်စေရန်ပတ်သောကစား
မြေရေကမရှိခြင်း။
- အစည်းအဝေး၊ ဟောပြောပွဲများပြုလုပ်ရန်ရေကွဲအခက်အခဲ
ရှိခြင်း။
- မိုးရာသီတွင် မွက်ထရွှံ့ခွားရက်ခဲခြင်း။
- ကုသိမရွေးခွားလာရက်ခံပြီးရွှေငြိမ်းချမ်းကျေးရွာမှ
ပတ်သွားရသောကြောင့်ခရီးခွဲခွဲဖြင့်ဖြတ်ခဲခြင်း။
- စိုက်ပျိုးရေးနည်းပညာများမသိရှိခြင်း။
- သတင်းအချက်အလက်ရရှိဖွဲ့၊ သိရှိဖွဲ့ ခွင့်ပေးခြင်း။

အမျိုးသမီးအဖွဲ့မှတင်ပြသောအခက်အခဲ
ပြဿနာများ

- သန့်ရှင်းသောသောက်သုံးရေလုံလောက်စွာမရရှိခြင်း။
- ကလေးများအတွက်လုံခြုံမှုမရှိခြင်း။
- ဥပဒေအားလျာရက်ခံပြီး သတင်းများမကြည့်ရခြင်း။
- သတင်းစကားအချက်အလက်များအချိန်မရရှိခြင်း။
- အခန်းကျဉ်းသောကြောင့် ကလေးများလွတ်လပ်စွာ
စားသောက်ခွင့်မရရှိခြင်း။
- မိုးတွင်းအချိန်ခွားလာရက်ခံပြီး ပစ္စည်းသယ်ယူရာ
တွင်ခက်ခဲခြင်း။
- သန့်ရှင်းသောသောက်ရေမရှိသောကြောင့် ကလေးများ
ဝမ်းပျက်၊ ဝမ်းလျော့ခြင်း၊ တာဝန်ကျဆရာ၊ မများအတွက်
အခက်အခဲဖြစ်ခြင်း။
- စိုက်ပျိုးရေးနည်းပညာမပညာသုတရည်ပါခြင်း။
- လယ်ယာမဲများအတွက်အလုပ်အကိုင်မခွင့်အလမ်း-ရှာ
ပါခြင်း။

ရက်စွဲ- ၂၂.၃.၂၀၁၉
ကျေးရွာ- အမတ်ကြီးကုန်း

(၈) ကျေးရွာမျှော်မှန်းချက် အမျိုးသား/အမျိုးသမီး

ပါဝင်ဆောင်ရွက်သူ (၂၀)၊ ကျား (၈)၊ မ (၁၂)

အမျိုးသမီးအဖွဲ့မှတင်ပြသော မျှော်မှန်းချက်များ

- ကြည့်မိသွေးသန့်ရှင်းသောသောက်သုံးရေဖူလုံစွာ ရရှိလာမည်။
- ကျားအဖွဲ့ကုယ်မှတစ်ဖွဲ့လုံးဖြင့် ခံနိုင်စွမ်းရှိစွာ သေကြားနိုင်ပြီး ကျောင်းအင်္ဂါရပ်နှင့် ကိုက်ညီလာမည်။
- ဆက်သွယ်ရေးကောင်မွန်လာပြီး သတင်းအချက်အလက်များ အချိန်မှီရရှိလာမည်။
- အတန်းအဆင့်အလိုက် အခန်းဆင့် ဖောက်ခွာရရှိလာပြီး လွတ်လပ်စွာ သေကြားနိုင်ရမည်။
- ဌာနအတွင်း အချိန်မရွေး ကြည့်မိသွေး ညွှားလာနိုင်မည်။
- စိုက်ပျိုးရေးအသိပညာများ တိုးပွားလာပြီး အထွက်တိုးနှုန်း ကောင်းမွန်လာနိုင်မည်။
- လယ်ယာစားများ ကိုယ်ပိုင် လယ်ကွက်ဖြင့် လုပ်ကိုင်စားသောက် နိုင်လာပြီး အလုပ်အကိုင် စနစ် ကောင်းမွန်ပါး ဖြစ်လာမည်။

"အမျိုးသားများမှတင်ပြသော မျှော်မှန်းချက်များ"

- တစ်နှစ်လုံးလုံး သန့်ရှင်းသောသောက်သုံးရေ ဖူလုံစွာ ရရှိစေရန်။
- ကျောင်းဝင်းနှင့် ကျောင်းသူ/သားများ ပညာသင်ကြားရတွင် လုံခြုံစိတ်ချ ဖြစ်စေရန်။
- ဥပဒေစိုးမိုးမှု၊ စာကြည့်တိုက် စသည်ဖြင့် ရှေ့တွင် ကျေးဇူးတင်စွာ ဖြစ်စေရန်။
- ကိုယ်ပိုင်လက်ကြံ နိုင်ရန် ကျိုးမကျ စေရန် အချိန်မရွေး အားကစားဖြင့် လုပ်နိုင်ရန်။
- ရပ်ကျေးရွာကျေး အချိန်မရွေး အစားအသောက်များကို ရှောင်ကြားစေရန် ကောင်းမွန်စွာ သေကြားနိုင်ရန်။
- ကြည့်မိသွေး (အချိန်မရွေး ညွှားလာရ ပွယ်လုံစေရန်။
- ကြည့်မိသွေး ညွှားလာရ ပွယ်လုံစေပြီး ဖမ်းဆီးဆောင်ရွက်ကြခြင်း ဖြစ်စေရန်။
- စိုက်ပျိုးရေးနှင့် ပတ်သက်သော အသိပညာပညာများ သိရှိလာစေရန်။
- ဘဝအခွင့်အလမ်းများကို မြှင့်တင်ပြီး အချိန်နှင့်တစ်ပြေးညီ စီမံနိုင်စေရန်။

(၅) ဦးစားပေးဖွံ့ဖြိုးရေးလုပ်ငန်းများ

ဝါဝင်ဆောင်ရွက်သူ (၂၂)၊ ကျား (၁၂)၊ မ (၁၀)

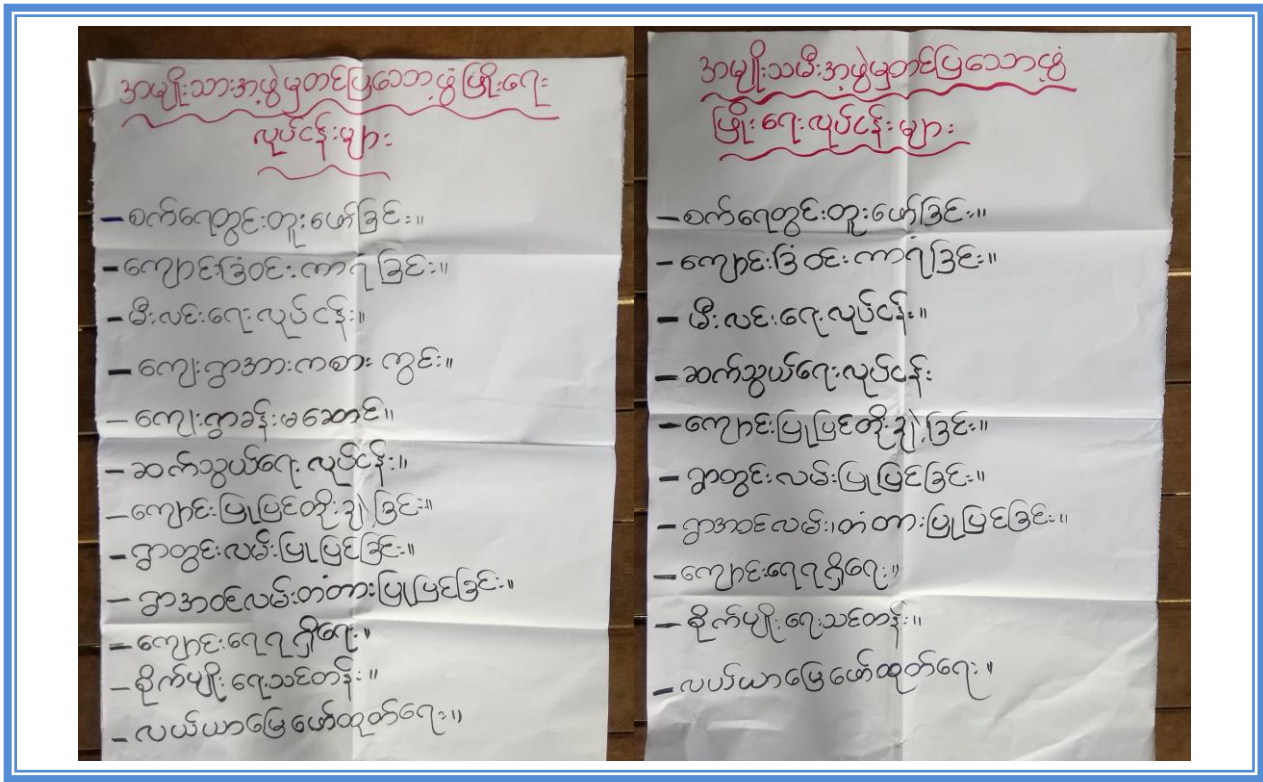

ကျေးရွာဖွံ့ဖြိုးတိုးတက်ရေးလုပ်ငန်း

ကျေးရွာအသက်ကြီးကုန်း ၇က်စွဲ- ၁၂.၃.၂၀၁၉

စဉ်	ကျေးရွာဖွံ့ဖြိုးရေးလုပ်ငန်းများ	က/မ	မအရေအတွက်	ဦးစားပေးအဆင့်
၁။	စက်ရေတွင်းတူးဖော်ခြင်း	က/မ	၁၈	၇
၂။	ကျောင်းခြံဝင်းကာရံခြင်း	က/မ	၇	၆
၃။	မီးလင်းရေးလုပ်ငန်း	က/မ	၇၄	၃
၄။	ကျေးရွာအားကစားကွင်း	က	၁၅	၅
၅။	ကျေးရွာခန်းမဆောင်	က	၁	၉
၆။	ဆက်သွယ်ရေးလုပ်ငန်း(ဖုန်းလိုင်း)	က/မ	-	၁၂
၇။	ကျောင်းပြုပြင်တိုးချဲ့ခြင်း	က/မ	၂	၇
၈။	ရွာတွင်းလမ်းပြုပြင်ခြင်း	က/မ	၁၅၀	၁
၉။	ရွာအင်္ဂလိပ်စာတန်းပြုပြင်ခြင်း	က/မ	၈၁	၂
၁၀။	ကျောင်းရေဂရုဂြိုဟ်	က/မ	၁	၈
၁၁။	စိုက်ပျိုးရေးသင်တန်း	က/မ	-	၁၁
၁၂။	လယ်ယာဖြေဖော်ထုတ်ရေး	က/မ	-	၁၀

၇။ ကော်မတီဝင်များရွေးချယ်ခြင်းနှင့် ကျေးရွာဖွံ့ဖြိုးရေးအစီအစဉ်ဆောင်ရွက်မှု မှတ်တမ်းခါတ်ပုံများ



၈။ ကျေးရွာအခြေခံအချက်အလက်များ (ပုံစံ - ၁)

ပုံစံ - ၈ - ၁ ကျေးရွာအခြေခံအချက်အလက်များ (Form PC 1)

လမ်းညွှန်ချက်၊ ကျေးရွာတစ်ရွာသို့ ပထမဆုံးမိတ်ဆက်ခရီးသွားရောက်သောအခါ လူထုစည်းရုံးရေးမှူးသည် ကျေးရွာခေါင်းဆောင်များ အား ကျေးရွာအချက်အလက်များကို မေတ္တာရပ်ခံ၍ တောင်းခံရသည်။ ဤအချက်အလက်များကို စီမံကိန်းမိတ်ဆက်အစည်းဝေးမတိုင်မီ တောင်းခံရမည်။ စီမံကိန်းမိတ်ဆက်အစည်းဝေးတွင် လူထုစည်းရုံးရေးမှူးသည် ဤအချက်အလက်များအား စစ်ဆေးပြီးမှန်ကန်အောင် ပြုလုပ်ရမည်။ ပြီးနောက်တွင် လူထုစည်းရုံးရေးမှူးမှ သတင်းအချက်အလက်ထံသို့ Tablets မှ တစ်ဆင့် ဖြည့်သွင်းရမည်။

ကျေးရွာခေါင်းဆောင် အမည် ဦးစန်စွယ်	ကျေးရွာခေါင်းဆောင်၏ ဖုန်းနံပါတ်	လူထုစည်းရုံးရေးမှူး၏အမည် - ဦးထက်ကိုကို
ပြည်နယ်/တိုင်းဒေသကြီး - ကချင်	မြို့နယ် - ဌေးကူ	ကျေးရွာအုပ်စု - ကျေးရွာ - စာမတ်ကြီးလူနီ - စာမတ်ကြီးလူနီ

လူမျိုးစု	အိမ်ထောင်စုအရေအတွက်	ကိုးကွယ်သည့်ဘာသာ	အိမ်ထောင်စုအရေအတွက်
လူမျိုးစု (၁) ကချင်	၆၂	ဘာသာ(၁) ခရစ်ယာန်	၆၂
လူမျိုးစု (၂) မူဆလင်	၃	ဘာသာ(၂) ဗုဒ္ဓဘာသာ	၃
လူမျိုးစု (၃) -----		ဘာသာ(၃) -----	
လူမျိုးစုရော -----		ဘာသာရော -----	
အခြား			
	အရေအတွက်		
မသန်စွမ်းသူများ	၆၆		
သက်ကြီးရွယ်အိုများ (၆၅ နှစ် နှင့် အထက်)	၁၃		
စစ်ဘေးရှောင်			

	အမျိုးသား(အရေအတွက်)	အမျိုးသမီး(အရေအတွက်)	စုစုပေါင်းအရေအတွက်
လူဦးရေ	၁၆၆	၂၀၀	၃၆၆
လူမျိုးစု (၁) ကချင်	၁၆၂	၂၀၀	၃၆၂
လူမျိုးစု (၂) မူဆလင်	၄	-	၄
လူမျိုးစု (၃) -----			

အခြား			
အိမ်ထောင်ဦးစီး	၄၉	၁၆	

(ခ) အခြေခံအဆောက်အအုံ အသုံးအဆောင်များ

စာသင်ကျောင်း	အမှတ် ခြံပိ	ကျန်းမာရေး	အမှတ် ခြံပိ	ဘာသာရေးအဆောက် အအုံများ	အမှတ် ခြံပိ
အထက်တန်းကျောင်း	<input type="checkbox"/>	ဆေးရုံ	<input type="checkbox"/>	စေတီ	<input type="checkbox"/>
အလယ်တန်းကျောင်း	<input checked="" type="checkbox"/>	ကျန်းမာရေးဌာန	<input type="checkbox"/>	ဘုန်းကြီးကျောင်း	<input type="checkbox"/>
မူလတန်းကျောင်း	<input type="checkbox"/>	ကျန်းမာရေးဌာနခွဲ	<input type="checkbox"/>	ဟိန္ဒူဘုရားကျောင်း	<input type="checkbox"/>
မူကြိုကျောင်း	<input type="checkbox"/>	ဆေးပေးခန်း	<input checked="" type="checkbox"/>	ခရစ်ယာန်ကျောင်း	<input checked="" type="checkbox"/>
အခြား - KGကျောင်း	<input checked="" type="checkbox"/>	အခြား	<input type="checkbox"/>	ဗလီ	<input type="checkbox"/>
				အခြား	<input type="checkbox"/>
မှတ်ချက်		မှတ်ချက်		မှတ်ချက်	

(ဂ) ကျွမ်းကျင်သူများမှတ်တမ်း (ကျေးရွာတွင်နေထိုင်သော သို့မဟုတ် တခြားရွာမှလာရောက်သောကျွမ်းကျင်သူများ)

	(၁) စာသင်ကျောင်း		(၂) ကျန်းမာရေး			(၃) လက်မှုပညာရှင်		
	ရွာတွင်နေ ထိုင်သူ	အခြားရွာမှ လာသူ		ရွာတွင်နေ ထိုင်သူ	အခြား ရွာမှ လာသူ		ရွာတွင် နေထိုင်သူ	အခြား မှလာသူ
မူလတန်း ပြဿေရာ/မ	<input checked="" type="checkbox"/>	<input checked="" type="checkbox"/>	ဆရာဝန်	<input type="checkbox"/>	<input type="checkbox"/>	လက်သမား	<input type="checkbox"/>	<input type="checkbox"/>
အထက်တန်း ပြဿေရာ/မ	<input type="checkbox"/>	<input type="checkbox"/>	လက်ထောက် ကျန်းမာရေးမှူး	<input type="checkbox"/>	<input type="checkbox"/>	ပန်းရုံ	<input type="checkbox"/>	<input type="checkbox"/>
အလယ်တန်း ပြဿေရာ/မ	<input checked="" type="checkbox"/>	<input checked="" type="checkbox"/>	အမျိုးသမီးကျန်းမာ ရေးဆရာမ	<input type="checkbox"/>	<input type="checkbox"/>	လျှပ်စစ်ကျွမ်းကျင် မီးသမား	<input type="checkbox"/>	<input type="checkbox"/>

မူကြိုဆရာ/မ	<input checked="" type="checkbox"/>	<input type="checkbox"/>	သားဖွားဆရာမ	<input checked="" type="checkbox"/>	<input type="checkbox"/>	ရေဂိုက်သွယ်သူ	<input type="checkbox"/>	<input type="checkbox"/>
အခြား	<input type="checkbox"/>	<input type="checkbox"/>	ပြည်သူ့ကျန်းမာရေးလုပ်သား	<input type="checkbox"/>	<input type="checkbox"/>	စက်ပြင်ဆရာ	<input type="checkbox"/>	<input type="checkbox"/>
မှတ်ချက်			မှတ်ချက်			မှတ်ချက်		

(ဃ) ကျေးရွာသို့ ရောက်ရှိနိုင်သည့်လမ်းအခြေအနေ /ကျေးရွာတစ်ရွာသည် ၎င်း၏ကျေးရွာအုပ်စုနှင့် ဆက်သွယ်ထားသော လမ်းအခြေအနေ(အောက်ပါတို့ကိုပိုင်းပါ)

ကျောက်ကြမ်းလမ်း ကတ္တရာလမ်း ကွန်ကရစ်လမ်း မော်တော်ဆိုင်ကယ်လမ်း
 ကျောက်ခင်းလမ်း မြေသားလမ်း လူသွားလမ်း အခြား _____

(င) ကျေးရွာဖွံ့ဖြိုးမှုစီမံချက်

ပိုင်းပါ

(၁) လူထုပဟိုပြုစီမံကိန်းမစတင်မှီ ဤကျေးရွာတွင်ကျေးရွာဖွံ့ဖြိုးမှု ရှိပါသည်/မရှိပါ/မသိပါ

စီမံချက်ရှိခဲ့ပါသလား?

(၂) ရှိခဲ့ပါလျှင် ဤစီမံချက်ကို မည်သည့် ခုနှစ်တွင်ပြင်ဆင်ခဲ့ပါသနည်း? နှစ်-----/မသိပါ

(၃) ဤစီမံချက်ကို မြို့နယ်မှအတည်ပြုခဲ့ပါသလား? ပြုခဲ့ပါသည်/မပြုခဲ့ပါ /မသိပါ

(စ) ခရီးအကွာအဝေး

(၁) ဤကျေးရွာ၏ပဟိုမှ ၎င်းကျေးရွာအုပ်စု၏ပဟိုအထိခရီးမိုင်မည်မျှကွာဝေးသနည်း? မိုင်-----/မသိပါ

(၂) ဤကျေးရွာမှ ၎င်းကျေးရွာအုပ်စုပဟိုအထိသွားလာရာတွင်ကြာမြင့်သည့်အချိန်၊

ခြောက်သွေ့ရာသီတွင်ကြာချိန်-----ထော်လာဂျီ/မော်တော်ဆိုင်ကယ်/ခြေလျင်/လား/မော်တော်ဘုတ်/

အခြား -----

မိုးရာသီတွင်ကြာချိန်-----ထော်လာဂျီ/မော်တော်ဆိုင်ကယ်/ခြေလျင်/လား/မော်တော်ဘုတ်/

အခြား -----

(ဆ) ပတ်ဝန်းကျင်ဆိုင်ရာသဘာဝဘေးအန္တရာယ်

ဤကျေးရွာတွင်ကြီးကြီးခြင်းကဲ့သို့ သဘာဝဘေးအန္တရာယ်ကျရောက်ဖူးခြင်း ရှိပါသလား။

မရှိပါ ရှိပါသည် ရှိလျှင်ဖော်ပြပါ တောင်ကြီးရွာ

(ဇ) ကျေးရွာတွင် ဖွဲ့စည်းထားသော အဖွဲ့အစည်းများ

လူထုဗဟိုပြုစီမံကိန်းမတိုင်မီ ဤကျေးရွာတွင် ကျေးရွာဖွံ့ဖြိုးရေးအတွက် အစိုးရ(သို့)ရွာသားများကိုင်တိုင်(သို့) စီမံကိန်းတစ်ခုခုမှ ဖွဲ့စည်းထားသည့် အဖွဲ့အစည်းများရှိပါသလား။

(၁) အထွေထွေအုပ်ချုပ်ရေး ဦးစီးဌာန

(၂) ဗဟို

(ဈ) အထွေထွေအုပ်ချုပ်ရေး ဦးစီးဌာန (GAD) မှ မှတ်တမ်းတင်ထားခြင်း

ဤကျေးရွာသည် အထွေထွေအုပ်ချုပ်ရေး ဦးစီးဌာန (GAD) မှ မှတ်တမ်းတင်ထားမှု ရှိပါသလား။

မရှိပါ ရှိပါသည်

ကျေးရွာခေါင်းဆောင်

အမည် ဦးကျော်ထွန်း
လက်မှတ် [Signature] နေ့စွဲ ၅. ၂. ၂၀၁၉

လူထုစည်းရုံးရေးမှူး

အမည် ဦးထွန်းကျော်
လက်မှတ် [Signature] နေ့စွဲ ၅. ၂. ၂၀၁၉

၁၀။ ကျေးရွာဖွံ့ဖြိုးရေးအစီအစဉ် (ပုံစံ - ၃)

ပုံစံ - ၈-၃ ကျေးရွာဖွံ့ဖြိုးရေး ဦးစားပေးအစီအစဉ် (Form PC 3)

လမ်းညွှန်ချက်၊ အဆင့်(၃)ကျေးရွာမှော်မှန်းချက်အစည်းအဝေးပြီးဆုံးသောအခါ ကျေးရွာစီမံကိန်း အထောက်အကူပြု ကော်မတီသည် လူထုစည်းရုံးရေးမှူးအကူအညီဖြင့် ဤပုံစံကိုပြည့်စုံအောင် ဖြည့်သွင်းရမည်။	
လူထုစည်းရုံးရေးမှူး/ဝန်ထမ်း အမည် - <u>ဦးထွန်းကျော် (CF) / ဦးစောထွန်း (TF)</u>	
နေ့စွဲ - <u>၁၂. ၃. ၂၀၁၉</u>	စက်ဝန်းအား အမှတ်ခြစ်ပါ (✓) <input type="checkbox"/> စက်ဝန်း(၁) <input checked="" type="checkbox"/> စက်ဝန်း(၂) <input type="checkbox"/> စက်ဝန်း(၃) <input type="checkbox"/> စက်ဝန်း(၄) <input type="checkbox"/>
ပြည်နယ်/တိုင်း - <u>ကချင်</u>	မြို့နယ် - <u>ဖွဲ့စည်း</u> ကျေးရွာအုပ်စု - <u>အမတ်ကြီးကျေး</u> ကျေးရွာ - <u>အမတ်ကြီးကျေး</u>

က။ အခက်အခဲအတားအဆီးများအားဆွေးနွေးခြင်း - ယခုလက်ရှိအခြေအနေတွင်ဤကျေးရွာဖွံ့ဖြိုးတိုးတက်ရေးအတွက် အဓိကအခက်အခဲအတားအဆီးများသည် မည်သည်များဖြစ်ပါသနည်း။ (အမျိုးသား/သမီး အနည်းဆုံးအခက်အခဲ ၅ ခုစီဖော်ပြပါ)

အုပ်စုဖွဲ့ဆွေးနွေးမှုများမှ တင်ပြသောအခက်အခဲအတားအဆီးများ	
သန့်ရှင်းစေရေးအတွက် သုံးစွဲရန်လက်ခံရရှိခြင်း	<input type="checkbox"/> ကျား <input checked="" type="checkbox"/> မကျား + မ
ကျေးဇူးတင်အတွင်းသို့ကျွန်း၊ ချား၊ ချောင်း၊ ဝင်ရောက်ခြင်း၊ လူမှုအများဝင်၊ ဝိသေ့ ဖြတ်သန်း၊ သွားလာခြင်း။	<input type="checkbox"/> ကျား <input checked="" type="checkbox"/> မကျား + မ
သတင်းစကား၊ အချက်အလက်များအချိန်မှီခရုခြင်း။	<input type="checkbox"/> ကျား <input checked="" type="checkbox"/> မကျား + မ
အခန်းမလုံလောက်သောကြောင့် ဖွဲ့စည်းလုပ်ငန်းစဉ်များ ခွင့်မရခြင်း။	<input type="checkbox"/> ကျား <input checked="" type="checkbox"/> မကျား + မ
မိုးတွင်း နွေရာသီအခါမှာ လာရောက် ခဲ့ခြင်း။	<input type="checkbox"/> ကျား <input checked="" type="checkbox"/> မကျား + မ

အုပ်စုဖွဲ့ဆွေးနွေးမှုများမှ တင်ပြသောအခက်အခဲအတားအဆီးများ	
ကလေး၊ လူငယ်များအတွက် သင့်တော်စေရန်အတွက် ဖွဲ့စည်းပေးခြင်း။	<input checked="" type="checkbox"/> ကျား <input type="checkbox"/> မကျား + မ
အစည်းအဝေး၊ လောကဗျာဠာ၊ မြေယာပိုင်ဆိုင်မှု နေရာခက်ခဲနေခြင်း။	<input checked="" type="checkbox"/> ကျား <input type="checkbox"/> မကျား + မ
ရာသီဥတု၊ သွားလာရခက်ခဲပြီး ဖွဲ့စည်းချမ်း၊ ကျေးဇူးတင်ပတ်သွားရသော ကြောင့် ခရီးနှောင်းခြင်း၊ ဖွဲ့စည်းခြင်း။	<input type="checkbox"/> ကျား <input checked="" type="checkbox"/> မကျား + မ
မိုက်ပျိုးရေ၊ နည်းပညာမပညာများ မရှိခြင်း။	<input type="checkbox"/> ကျား <input checked="" type="checkbox"/> မကျား + မ
လယ်ယာမဲ့များအတွက် အလုပ်အကိုင်အခွင့်အလမ်း များ ဖွဲ့စည်းခြင်း။	<input type="checkbox"/> ကျား <input checked="" type="checkbox"/> မကျား + မ

က။ အခက်အခဲအတားအဆီးများအားဆွေးနွေးခြင်း- ယခုလက်ရှိအခြေအနေတွင်ဤကျေးရွာဖွံ့ဖြိုးတိုးတက်ရေးအတွက်အဓိက အခက်အခဲအတားအဆီးများသည်မည်သည့်များဖြစ်သနည်း။(အမျိုးသား/ အမျိုးသမီး အနည်းဆုံးအခက်အခဲ ၅ ခုစီဖော်ပြပါ)

အုပ်စုဖွဲ့ ဆွေးနွေးမှုများမှတင်ပြသောအခက်အခဲအတားအဆီးများ	
	<input type="checkbox"/> ကျ <input type="checkbox"/> မ <input type="checkbox"/> ကျား+မ
	<input type="checkbox"/> ကျ <input type="checkbox"/> မ <input type="checkbox"/> ကျား+မ
	<input type="checkbox"/> ကျ <input type="checkbox"/> မ <input type="checkbox"/> ကျား+မ
	<input type="checkbox"/> ကျ <input type="checkbox"/> မ <input type="checkbox"/> ကျား+မ
	<input type="checkbox"/> ကျ <input type="checkbox"/> မ <input type="checkbox"/> ကျား+မ
	<input type="checkbox"/> ကျ <input type="checkbox"/> မ <input type="checkbox"/> ကျား+မ
	<input type="checkbox"/> ကျ <input type="checkbox"/> မ <input type="checkbox"/> ကျား+မ
	<input type="checkbox"/> ကျ <input type="checkbox"/> မ <input type="checkbox"/> ကျား+မ

ခ။ မျှော်မှန်းခြင်း- နောင်လာမည့် (၅) နှစ် အတွင်း ကျေးရွာဖွံ့ဖြိုးရေး မျှော်မှန်းလျာထားချက်များအား တင်ပြပါ။

အုပ်စုဖွဲ့ ဆွေးနွေးမှုများမှတင်ပြသောမျှော်မှန်းချက်များ	
၁။ သန့်ရှင်းသောသောက်သုံးရေလုံလောက်စွာ ရရှိလာစေရန်	<input type="checkbox"/> ကျ <input type="checkbox"/> မ <input checked="" type="checkbox"/> ကျား+မ
၂။ ကျောင်းဝင်း၊ အတွင်း ဆို. ကျွဲ၊ နွား၊ များ ဝင်ရောက်ခြင်း။ များ များ ဝင်ရောက် ဖြစ်စေရန် အားလုံးကတင်ပြသောမျှော်မှန်းချက်များ	<input type="checkbox"/> ကျ <input type="checkbox"/> မ <input checked="" type="checkbox"/> ကျား+မ
၃။ အစားအစာ၊ အချက်အလက်များ အချိန်မီရရှိ လာစေရန်	<input type="checkbox"/> ကျ <input type="checkbox"/> မ <input checked="" type="checkbox"/> ကျား+မ
၄။ စာသင်ရန်အတွက်အခန်း လုံလောက် မှု ရရှိလာ စေရန်	<input type="checkbox"/> ကျ <input type="checkbox"/> မ <input checked="" type="checkbox"/> ကျား+မ
၅။ မိုးတွင်းအားလုံးကတင်ပြသောမျှော်မှန်းချက်များ	<input type="checkbox"/> ကျ <input type="checkbox"/> မ <input checked="" type="checkbox"/> ကျား+မ
၆။ ကလေး/သူငယ်များအတွက်လုံလောက်သောကစားမြေနေရာ ရရှိ လာစေရန်	<input checked="" type="checkbox"/> ကျ <input type="checkbox"/> မ <input type="checkbox"/> ကျား+မ
၇။ အခန်းအဝေး၊ လေကလေး ဖြစ် လျှပ်ရန်နေရာအဆင်ပြေလာစေရန်	<input type="checkbox"/> ကျ <input type="checkbox"/> မ <input checked="" type="checkbox"/> ကျား+မ
၈။ ဈေးကွက် ခြင်းဆက်လက်ကုန် မြှေးအားလုံးကတင်ပြသောမျှော်မှန်းချက်များ	<input type="checkbox"/> ကျ <input type="checkbox"/> မ <input checked="" type="checkbox"/> ကျား+မ

- ၉။ စိုက်ပျိုးရေး နည်းပညာပေးပို့ပေး အားကောင်း လာစေရန် ✓ က+မ
- ၁၀။ လယ်ယာမဲ့ များ အတွက် အလုပ်အကိုင် အခွင့်အလမ်း များ ပေး များလာစေရန် ✓ က+မ

၈။ လူထုစီမံကိန်း၏ လာမည့် (၄) နှစ်အတွက် အကျုံးမဝင်သော ဦးစားပေး ဖွံ့ဖြိုးတိုးတက်မှု လုပ်ငန်း အစီအစဉ်များအားဖော်ပြပါ။

ဦးစားပေး အဆင့် သတ်မှတ်ချက်	ကျေးရွာအတွက် ဦးစားပေး ဖွံ့ဖြိုးတိုးတက်မှု လုပ်ငန်းစဉ်များ	အဆိုပြုသူ (အမျိုးသားများ/ အမျိုးသမီးများ/ အမျိုးသား+ အမျိုးသမီး)	အခန်းကဏ္ဍ	ခန့်မှန်း ကုန်ကျစရိတ်	အကျိုးခံစားခွင့်ရှိသူခန့်မှန်းခြေအရေအတွက်		
					ကျား	မ	ပေါင်း
၁	အတွင်းလမ်း ပြုပြင်ခြင်း	အမျိုးသား + အမျိုးသမီး	၉၀၀	၈၃၀၀၀၀/-	၁၆၆	၂၁၀	၃၇၆
၂	အားလပ်ရက် / တံတား ပြုပြင်ခြင်း	အမျိုးသား + အမျိုးသမီး	၉၀၀	၇၃၀၀၀၀/-	၁၆၆	၂၁၀	၃၇၆
၃	ဖိလပ် ရေလှုပ်ငန်း	အမျိုးသား + အမျိုးသမီး	၉၀၀	၇၃၀၀၀၀/-	၁၆၆	၂၁၀	၃၇၆
၄	ခက်ရေတွင်း တူးဖော်ခြင်း	အမျိုးသား + အမျိုးသမီး	၉၀၀	၇၅၀၀၀၀/-	၁၆၆	၂၁၀	၃၇၆
၅	ကျေးရွာအား ကစားကွင်း	အမျိုးသား	၉၀၀	၃၀၀၀၀/-	၁၆၆	၂၁၀	၃၇၆

၉။ လူထုစီမံကိန်း၏ လာမည့် (၄) နှစ်အတွက် အကျုံးမဝင်သော ဦးစားပေး ဖွံ့ဖြိုးတိုးတက်မှု လုပ်ငန်း အစီအစဉ်များအားဖော်ပြပါ။

အဆင့်	ကျေးရွာအတွက် ဦးစားပေး ဖွံ့ဖြိုးတိုးတက်မှု လုပ်ငန်းစဉ်များ	အဆိုပြုသူ (အမျိုးသားများ/ အမျိုးသမီးများ/ အမျိုးသား+ အမျိုးသမီး)	အခန်းကဏ္ဍ
၁	ခိုက်ပျိုး ရေသင်တန်း	အမျိုးသား + အမျိုးသမီး	ခိုက်ပျိုး ရေ
၂	လယ်ယာမြေ ဖော်ထုတ်ရေး	အမျိုးသား + အမျိုးသမီး	ခိုက်ပျိုး ရေ
၃	ဆက်သွယ်ရေး လှုပ်ငန်း	အမျိုးသား + အမျိုးသမီး	ဆက်သွယ်ရေး
၄			
၅			

ခေါင်းဆောင်၊ ကျေးရွာစီမံကိန်းအထောက်အကူပြုကော်မီတီမှအတည်ပြုသည်။

အမည် ဦးဝင်းကာ လက်မှတ်  နေ့စွဲ ၂၀၂၂.၀၂.၂၀

ပုံစံ - ၅ - ၄ ကျေးရွာအုပ်စုစီမံကိန်းလုပ်ငန်းခွဲရွေးချယ်ခြင်းပုံစံ (Form PC 4)



လက်ညှန်ချက်၊ စီမံကိန်းလုပ်ငန်းခွဲရွေးချယ်မှုအစည်းအဝေးပြီးနောက်တွင် ကျေးရွာအုပ်စုမှ CF/TF ၏ အကုစာညီရယူ၍ ကျေးရွာစီမံကိန်းအောက်ဖက်မတ်မှ လက်မှတ်ရေထိုးပြီး အဆိုပါပုံစံအား ပြည့်စုံအောင်ဖြည့်သွင်းရမည်။ ဤပုံစံအား ပြည့်စုံစွာဖြည့်သွင်းပြီးပါက ကျေးရွာအုပ်စုဖွံ့ဖြိုးတိုးတက်ရေးမိမံချာတွင် TPIC သို့ ဝေပို့ရန်အတွက် နောက်ထက်တွဲအဖြစ် ထားရှိရမည်။ CF မှ ကျေးရွာတစ်ရွာရင်းစီ၏ စီမံကိန်းလုပ်ငန်းခွဲစဉ်ရာ အရက်အလက်များကို MIS သို့ ထည့်သွင်းရမည်။ (ယခုနှစ်စီမံကိန်းလုပ်ငန်းခွဲ မလုပ်ကိုင်သော ကျေးရွာများ မပါဝင်ပါ။)

ကျေးရွာစည်းရုံးရေးမှူး/ဝန်ထမ်းအမည် - ဦး ကောင်းကျွန်းလှ (CF) | ဦးထွန်းကျော် (CF)

နေ့စွဲ 13. 3. 2019

စတင်ကိုင်ဆောင်ရေးမှူး (✓) ဝန်ထမ်း(၁) ဗဟိုဝန်(၂) ဝန်ထမ်း(၄) ဝန်ထမ်း(၄)

ပြည်နယ်/တိုင်း ကချင် ပြနယ် - ရွှေလူ ကချင် (ဤ) ကုန်း

ကျေးရွာအမည်	ဆောင်ရွက်မည့် လုပ်ငန်းများ	အဆင့်အတာ	ခန့်မှန်း တိုက်ရိုက် အကျိုးခံစားခွင့် ရှိသူများ	အဆိုပြုစာတင်ပြသူ	စီမံကိန်းကျေးရွာစီမံ		
					စီမံကိန်း ထည့်သွင်းမှု	ကျေးရွာ ထည့်သွင်းမှု	အခြားထည့်သွင်းမှု (မပါပြင်) ထည့်သွင်းမှု/အဖွဲ့
အဆင် ကျွန်းကျွန်း	ကျွန်းကျွန်းလမ်း (Wheel Track)	၃ (၆၅၀' x ၃' x ၆")	376	□ ကျေး □ မ □ ကျေး+မ	၆၂၀၀၀၀၀/-	-	၆၂၀၀၀၀၀/-
ရွှေဦးစွန်း	ကျွန်းကျွန်းလမ်း (Wheel Track)	၃ (၆၅၀' x ၃' x ၆")	443	□ ကျေး □ မ □ ကျေး+မ	၁၆၀၅၄၀၀/-	-	၁၆၀၅၄၀၀/-
				□ ကျေး □ မ □ ကျေး+မ			
				□ ကျေး □ မ □ ကျေး+မ			

ရာထူး ကျေးရွာအုပ်စု စီမံကိန်းအောက်ဖက်မတ် ဥက္ကဋ္ဌ အမည် လက်မှတ် ရက်စွဲ

ဦးတင်အောင်
13.3.2019

၁၂။ အစည်းအဝေးမှတ်တမ်းများ



အစည်းအဝေးမှတ်တမ်း

အစည်းအဝေးမှတ်စဉ် - ပထမအကြိမ်
 အစည်းအဝေးကျင်းပသည့်ရက် - ၁၂.၂.၂၀၁၉
 အစည်းအဝေးကျင်းပသည့်နေရာ - ကျေးရွာ၁၃၇:ကျောင်းဝင်း
 အစည်းအဝေးကျင်းပသည့်အချိန် - ၁၀:၀၀ မှ ၁၂:၀၀ ထိ
 အစည်းအဝေးတက်ရောက်သူဦးရေ - ကျား - ၁၆ / မ - ၂၀ စုစုပေါင်း (၄၆)ဦး
 အစည်းအဝေးပြုလုပ်ရခြင်းရည်ရွယ်ချက် - ။ လူထုမမူဝါဒပြုစီမံကိန်းအားဆက်ဆံခြင်း၊ စီမံကိန်း စက်ဝန်း အကြောင်း ရှင်းပြခြင်း၊ စောင့်ရှောက်ထိန်းသိမ်းရေး၊ ဆေးကုသရေး၊ ချေးငွေ ချေးယူရေး၊ ပါဝင်စားယူမှုများ ပြုလုပ်ခြင်း။

ဆွေးနွေးချက်။ ။ အစည်းအဝေးအတွင်း စီမံကိန်းဝန်ထမ်းများ ဖွဲ့စည်းဆက်ခြင်း၊ ကျေးရွာအုပ်စုအတွင်း နေထိုင်မှုနှင့် အခြားစားနပ်ရိက္ခာအခြေအနေအထား ပြောကြားပြီး ရောက်ရှိစီမံကိန်း အခြေအနေအထား ပြောကြားခဲ့သည်။ ပြီးနောက် စီမံကိန်း စက်ဝန်း အားဖြင့်လည်ပြောကြားခြင်း၊ အဆိုတော်တို့ ဂြိုဟ်များ ဖော်ပြချက်များကိုလည်း ကောင်းမွန်ပြောကြားစောင့်ရှောက်ထိန်းသိမ်းရေး ဂြိုဟ်များ ဆောင်ရွက်ရန်၊ ရှေးဦးစွာ ဆောင်ရွက်ရန်၊ အချက်များ ခံနိုင်ရည် မြှင့်တင်ရန်၊ ကျေးရွာအုပ်စု ဖွဲ့စည်းခြင်းဖြင့် ရောက်ရှိစောင့်ရှောက်ထိန်းသိမ်းရေး ချေးငွေ ချေးယူမှု အားဖြင့်လည်ပြောကြား ပါဝင်စားယူမှုများ ပြုလုပ်ခြင်း၊ ပါဝင်စားယူမှုများ ပြုလုပ်ခြင်း၊ အစည်းအဝေး ဖွဲ့စည်းမှုများ ပြုလုပ်ခြင်း၊ ဆေးကုသရေး ချေးငွေ ချေးယူမှုများ ပြုလုပ်ခြင်း၊ စောင့်ရှောက်ထိန်းသိမ်းရေး ချေးငွေ ချေးယူမှုများ ပြုလုပ်ခြင်း။

ဆုံးဖြတ်ချက်။ ။ နာမည်အရင်းအမြစ် ဖြတ်ချက်တွင်အကျိုးစွာထုတ်ဖော်ထားပြီးသော
ကော့စတီချက်ဖြင့် ပထမဒုတိယအဆင့်မှ စတင်၍ ဝန်ထမ်းအရင်းအမြစ် ဦးတင်နေ
နှင့် မဲပေးပေးချက်များအားဖြင့် နှစ်စဉ်အားဖြင့် ဝန်ထမ်းအရင်းအမြစ် ဦးတင်
ပထမအဆင့်မှ စတင်၍ ဝန်ထမ်းအရင်းအမြစ် ဦးတင်နေ
အားဖြင့် ဝန်ထမ်းအရင်းအမြစ် ဦးတင်နေ
ရှေ့ဆက်လုပ်ဆောင်ရမည် ဖွဲ့စည်းပေးရမည် ဖွဲ့စည်းပေးရမည်
ခံယူပါသည်။

မှတ်တမ်းတင်သူ

လက်မှတ် 



အစည်းအဝေးမှတ်တမ်း

အစည်းအဝေးမှတ်စဉ်

- ဒုတိယ အကြိမ်

အစည်းအဝေးကျင်းပသည့်ရက်

- ၁၂.၂.၂၀၁၉

အစည်းအဝေးကျင်းပသည့်နေရာ

- ကျေးရွာတက္ကသိုလ်ကျောင်းဝင်း

အစည်းအဝေးကျင်းပသည့်အချိန်

- ၁:၀၀ မှ ၄:၃၀ ထိ

အစည်းအဝေးတက်ရောက်သူဦးရေ

- ကျား - ၁၆ / မ - ၂၀ စုစုပေါင်း (၃၆) ဦး

အစည်းအဝေးပြုလုပ်ရခြင်းရည်ရွယ်ချက်

။ လူထုမဟာပြုစီမံကိန်း နှင့် မတ်ဘက် ဖြူ

အမျိုးသားအမျိုးသမီးများ၏အခက်အခဲများနှင့် ဆွေးနွေးချက်၊ ဖွဲ့ဖြူရေးလုပ်ငန်းများ နှင့် အကူအညီများ၊ အကျုံးဝင်သောလုပ်ငန်း၊ အကျုံးမဝင်သောလုပ်ငန်းများ ကျေးရွာစီ၊ ကောင်ကော်မတီဝင်တွေ၊ ချယ်ခြင်းများပြုလုပ်ရန်။

ဆွေးနွေးချက်။

။ အမျိုးသား၊ အမျိုးသမီး နှစ်ဦးစွာ ကျေးရွာအဖွဲ့အစည်းအဖွဲ့

ပြုသော ဆွေးနွေးချက်၊ ဖွဲ့ဖြူရေးလုပ်ငန်းများကို ဆွေးနွေးဖော်ထုတ်ခဲ့ကြပြီးနောက် မဲပေးကာ ဦးစားပေးအဆင့်သတ် ဖွဲ့စည်းကြသည့် ဖြူရေးအကျုံးဝင်သော စီမံကိန်းလုပ်ငန်း၊ အကျုံးမဝင်သော စီမံကိန်းလုပ်ငန်းများအား ဂွင်းပြင်ဖြိုးတောက် ကျေးရွာစီ၊ ကောင်ကော်မတီဝင်များက မဲပေးစနစ်ဖြင့် ဆွေးချယ်ခဲ့ကြပါသည်။

ဆုံးဖြတ်ချက်။ ။ - ကျေးဇူးတင်စားပေးလျက် (၃) ခုမှာ -

၁။ ကွဲလွဲသွားသည့် ပြုပြင်ခြင်း၊ ၂။ ကွဲလွဲသွားသည့် ပြုပြင်ခြင်း၊

၃။ ဖိတ်ခေါ်ရေးလျက်

ပထမအဆင့်စက်ဝန်းမှ ကော်မတီဝင်များနှင့် ကျေးဇူးတင်စားပေး
ရန်ဖြင့် ဖြန့်ချိပေးပို့ခြင်းအားဖြင့် ကော်မတီဝင်များ ဖွဲ့စည်း
ပေးအပ်ခြင်းဖြစ်သည်။

ဦးအောင်ကျော် - ဦးဝင်းသာ နှင့် ဒေါ်အိန်အိန်

စာရေးလျက် - ဦးကျော်စွာ

ဝယ်ယူရေး - ဦးစိုးသူရ / ဦးအိန်အိန်အောင် နှင့် ဒေါ်အိန်အိန်

ဆောင်ရွက်ရေး - ဦးမင်းတင် နှင့် ဒေါ်အိန်အိန်

ယှဉ်ပတ်တိုက်ရေး - ဦးဝင်းလှိုင် နှင့် ဒေါ်အိန်အိန်

ဝေဖန်အကြံပြုရေး - ဦးကျော်စွာ နှင့် ဒေါ်အိန်အိန်

ဖြေရှင်းရေး

မှတ်တမ်းတင်သူ

လက်မှတ် 

၁၃။ ကဏ္ဍအလိုက်ဖွံ့ဖြိုးရေးလုပ်ငန်းစဉ်များ

ကဏ္ဍအလိုက် လုပ်ငန်းချုပ်ပေးသော:

ဧကစက်ကြီးကုန်:

ဇယား	စဉ်	လုပ်ငန်းအမျိုးအစား	အဆိုပြုသူ(အမှန်ဖြစ်ရန်)			ခုနှစ်	ထောက်ပံ့ပည့်အဖွဲ့အစည်း (သို့)ဌာန	မှတ်ချက်
			ကျား	မ	ကျား+မ			
အခြေခံအထောက်အပံ့ကဏ္ဍ (လမ်း/တံတား/ရေရရှိရေး/မီးလောင်ရေး)	၁	ရွာကွင်းလမ်းပြုပြင်ခြင်း			✓	၂၀၁၉	၂၀၀	
	၂	ရွာနယ်လမ်း၊ တံတားပြုပြင်ခြင်း			✓			
	၃	ပိးရုဒါရုံ			✓			
	၄	စက်ကွင်း၊ လှေကွင်း			✓			
	၅	စာသင်ကျောင်း၊ ရေအိမ်			✓			
လူမှုစီးပွယ်ကဏ္ဍ (ပညာရေး/ ကျန်းမာရေး နှင့် ဆိုင်သောအထောက်အပံ့များနှင့် အခြားလိုအပ်ချက်များ)	၁	ကျောင်းခြံဝန်း၊ ရိုးကရံခြင်း			✓			
	၂	စာသင်ကျောင်းပြုပြင်တိုးချဲ့ခြင်း			✓			
	၃							
	၄							
	၅							
သက်မွေးဝမ်းကျောင်းကဏ္ဍ (ပိုက်လိုင်း/ ဖွံ့ဖြိုးရေး နှင့် ဆိုင်သော အထောက်အပံ့များ အခြား လိုအပ်ချက်များ)	၁	ပိုက်လိုင်း အပြင်တန်း			✓			
	၂	လယ်ယာမြေဖော်ထုတ်ရေး			✓			
	၃	အကျွမ်းကျင်လုပ်ငန်း			✓			
	၄							
	၅							
သဘာဝဘေးအန္တရာယ် လျော့ပါးရေး ကဏ္ဍ	၁							
	၂							
	၃							
	၄							
	၅							
အခြားကဏ္ဍ (ဌာနဆိုင်ရာများသို့ လွှဲပြောင်းနိုင်ခြင်း နှင့် အကောင်အထည်ဖော်ဆောင်ရွက်ပေးနိုင်ခြင်းမရှိသော လုပ်ငန်းများ)	၁	ကျေးရွာအားကစားကွင်း	✓					
	၂	ကျေးရွာအဖွဲ့မှဆောင်ရွက်လျက်ရှိခြင်း	✓					
	၃							
	၄							
	၅							