

ပြည်ထောင်စုသမ္မတ မြန်မာနိုင်ငံတော် အစိုးရ
စိုက်ပျိုးရေး၊ မွေးမြူရေးနှင့် ဆည်မြောင်းဝန်ကြီးဌာန
ကျေးလက်ဒေသဖွံ့ဖြိုးတိုးတက်ရေး ဦးစီးဌာန
ပျော်ဘွယ်မြို့နယ်



လူထုဗဟိုပြုစီမံကိန်း
National Community Driven Development Project
(NCDDP)



ကျေးရွာဖွံ့ဖြိုးရေးအစီအစဉ်
Village Development Plan (VDP)
အလယ်ကုန်းကျေးရွာကြို့ကုန်းကျေးရွာအုပ်စု



မာတိကာ

- ၁။ မြို့နယ်မြေပုံ
- ၂။ ကျေးရွာမြေပုံ(တည်နေရာ)
- ၃။ အုပ်စုတွင်ပါဝင်သောကျေးရွာများစာရင်း
- ၄။ ကျေးရွာအခြေခံအချက်အလက်များ (ကျေးရွာသမိုင်းကြောင်း)
- ၅။ လူထုပူးပေါင်းပါဝင်သော လူမှုဆန်းစစ်ခြင်းနှင့် အကဲဖြတ်ခြင်းလုပ်ငန်းစဉ်(PSA/PRA)အကျဉ်းချုပ်ဇယား
- ၆။ ကျေးရွာဖွံ့ဖြိုးရေးအစီအစဉ်အတွက်အသုံးပြုခဲ့သော PRA tools များနှင့်တစ်ခုချင်းစီအတွက် သုံးသပ် ချက်များ
- ၇။ ကော်မတီဝင်များရွေးချယ်ခြင်းနှင့်ကျေးရွာဖွံ့ဖြိုးရေးအစီအစဉ်ဆောင်ရွက်မှုမှတ်တမ်းခါတ်ပုံများ
- ၈။ ကျေးရွာအချက်အလက် (ပုံစံ-၁)
- ၉။ စီမံကိန်းစက်ဝန်းအချိန်ဇယား (ပုံစံ-၂)
- ၁၀။ ကျေးရွာဖွံ့ဖြိုးရေးဦးစားပေးအစီအစဉ် (ပုံစံ-၃)
- ၁၁။ အစည်းအဝေးမှတ်တမ်းများ
- ၁၂။ ကဏ္ဍအလိုက်ဦးစားပေးဖွံ့ဖြိုးရေးလုပ်ငန်းစဉ်များ



၁။ ဖျော်ဘွယ်မြို့နယ် မြေပုံ

ဖျော်ဘွယ်မြို့နယ်အခြေပြမြေပုံ

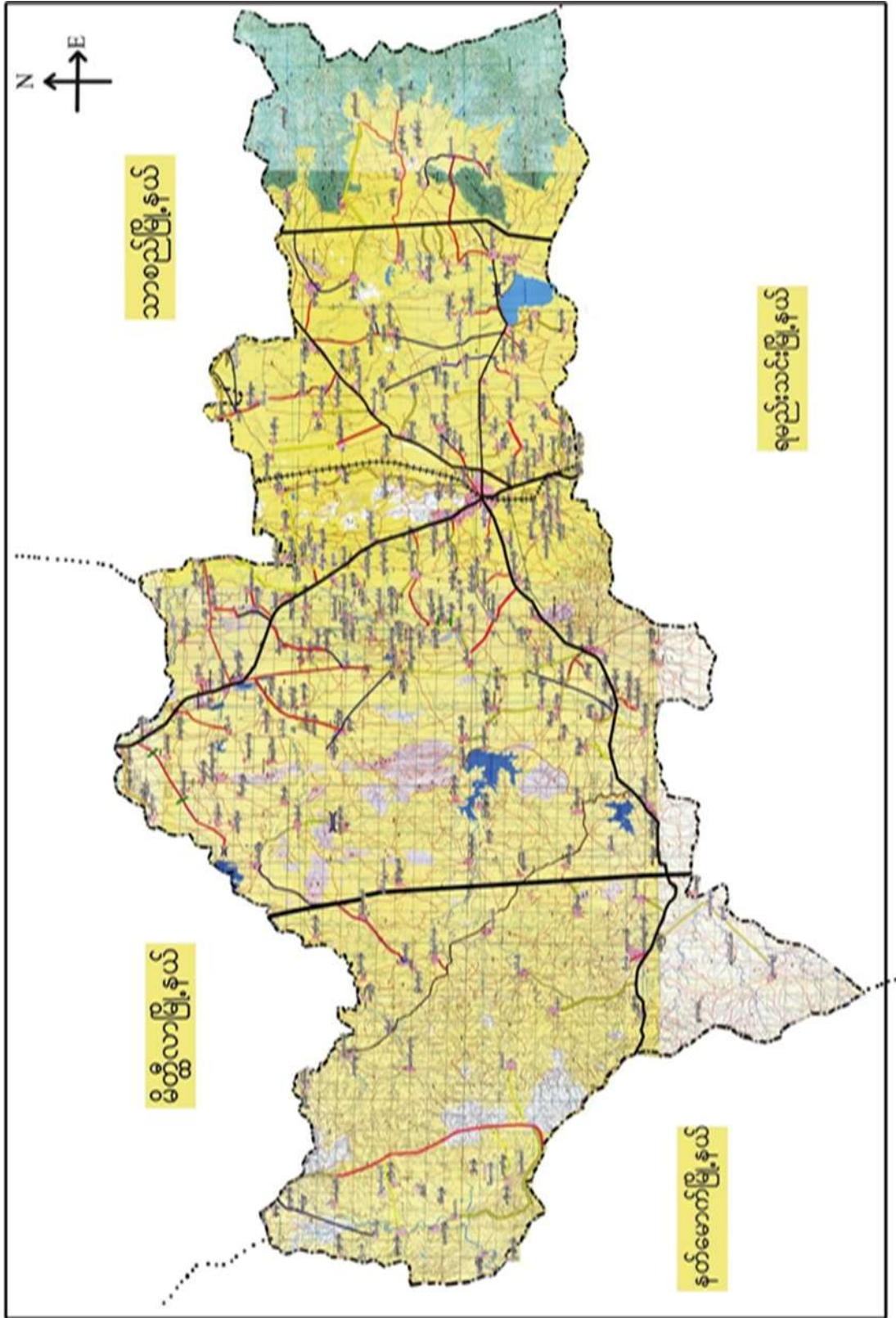



၂။ ကြို့ကုန်းကျေးရွာအုပ်စုမြေပုံ

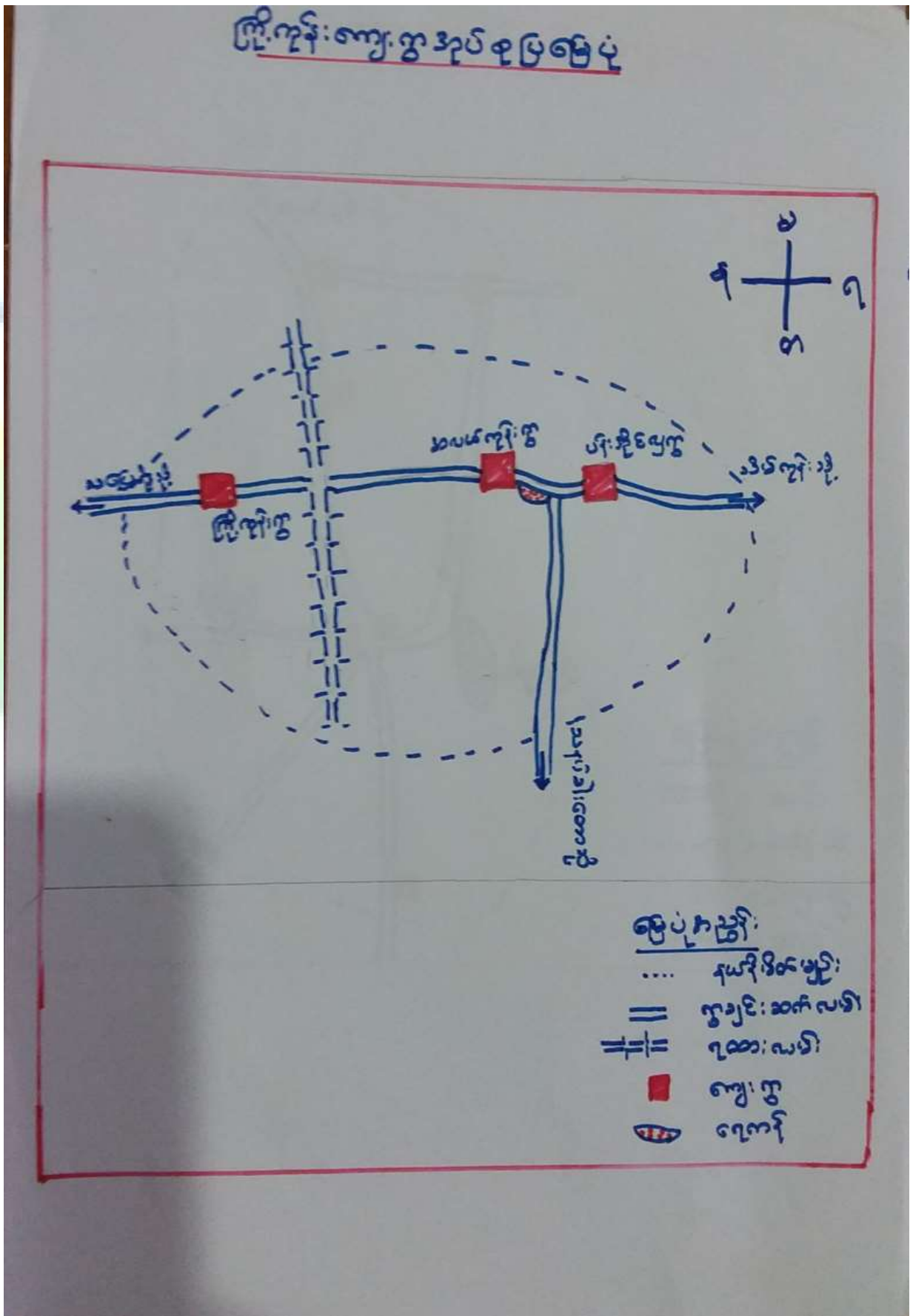



၃။ ကျေးရွာအုပ်စုတွင်ပါဝင်သော ကျေးရွာများ
 ၁။ ကြို့ကုန်း ၂။ အလယ်ကုန်း ၃။ ပန်းအိုင်လှ
 ၄။ ကျေးရွာ၏အခြေခံအချက်အလက်များ
 ကျေးရွာသမိုင်းအကျဉ်း

အလယ်ကုန်းကျေးရွာ၏ သမိုင်း အကျဉ်း

အလယ်ကုန်း ကျေးရွာသည် ဤကုန်းအရပ်စုတွင် ပါဝင်ပါ
 သည်။ အိမ်ထောင်စုအရေအတွက် (၈၃) အိမ်နေထိုင်ကြပါ
 သည်။ မြေဧရိယာ (၈) ဧက ရှိပြီး ဝေးပါသည်။ အလယ်ကုန်း
 ကျေးရွာသည် ရွာပေါ်က ရွာ၏ မြောက်ဘက် အရပ်မှ
 တစ်ရာကျော်ပေအထိ မှ ရွှေမြောင်း လာကြရာမှ ဖြစ်ပေါ်လာသည်။
 ရွာအဝိုက် သူများ နိုင်မ မပျိုး မှ ဆက်ကြေး ကောက်ရာ
 တွင် ဆက်ကြေး မပေးနိုင်သောကြောင့် ထွက်ပြေး ဝေးကြွားရာမှ
 ကျေးရွာတစ်ရပ်တွင် များ နှိုးစား ရှားစား ချက်လျင်လျင် များကို
 လုပ်ကိုင်ကြရာမှ အလယ်ကုန်းရွာ ဖြစ်ပေါ်လာသည်။ အစဉ်
 အဆက် ဗုဒ္ဓဘာသာကို ကွယ်ခဲ့ကြပါသည်။ မညာရေး အရေးကြီး
 အစိုးရ မူလတန်းကျောင်းကို ဖွဲ့စည်း (၁၅) နီးပါး ကတည်းက
 ဖွဲ့စည်းပါသည်။ (၁၉၉၇) ပတ်ဝန်းကျင်တွင် ဆောက်သုံး ရေ
 ရွာပါး မြို့ကို အလှူ အလှူ ခံစား ခဲ့ရ ဖူးကြပါသည်။ (၂၀၁၄)
 ချစ်တွင် လေဖြင်း ကျောက်၏ အိမ် (၇) လုံး ချစ် ပျက်ဆီး ခဲ့ဖူး ပါ
 သည်။ တစ်ရွာလုံး တောင်သူ လုပ်ငန်း အဖြစ် စိုက်ပျိုးရေးကို
 အဓိကထား လုပ်ကိုင်ကြပါသည်။



- ထိခိုက်လွယ်သော အုပ်စုများ လူဦးရေ (သက်ကြီး၊ မြေယာမဲ့၊ မသန်စွမ်းအုပ်စုများ)

သက်ကြီး	မြေယာမဲ့	မသန်စွမ်း
၅၀	ကျား (-)၊မ (-)	ကျား (၂)၊မ (၁)

- ကျေးရွာတွင်းရရှိနိုင်သော ဝန်ဆောင်မှုများ (ကျန်းမာရေးဆေးခန်း၊ စာသင်ကျောင်း)

ဆေးရုံ/ဆေးခန်း	စာသင်ကျောင်း	စာကြည့်တိုက်	မူကြိုကျောင်း	ဈေး
မရှိ	ရှိ	မရှိ	မရှိ	မရှိ

- ရွာသူရွာသားများ၏ အဓိကစီးပွားရေးလုပ်ငန်း (စိုက်ပျိုးမွေးမြူရေး၊ အခြားသီးနှံများ)

မွေးမြူရေး		စိုက်ပျိုးရေး		အခြား
ခိုင်းနွား၊ဆိတ်	ဝက်၊ကြက်	စပါး၊နှမ်း	ပဲမျိုးစုံ	ဆံပင်

- အဓိကရရှိနိုင်သော အရင်းအမြစ်များ

ကျောက်	သဲ	ကျောက်ဆွေး	လှင်းမြေ	အခြား
မရှိ	မရှိ	မရှိ	မရှိ	မရှိ

- ကျေးရွာနှင့်သက်ဆိုင်သော အခြားအရင်းအမြစ်များ

သောက်သုံးရေရရှိနိုင်မှု	မြေလွတ် မြေရိုင်း	ဆည်ရေသောက်ဧရိယာ	အခြား
ရှိ	မရှိ	မရှိ	-



၅။ လူထုပူးပေါင်းပါဝင်သော လူမှုဆန်ဆစ်ခြင်းနှင့် အကဲဖြတ်ခြင်းလုပ်ငန်းစဉ် (PSA / PRA) အကျဉ်းချုပ်ဇယား

စဉ်	ကရိယာများ (PRA Tools)	ရက် စွဲ	ဦးတည်အုပ်စုနှင့် ရည်ရွယ်ချက်များ	တက်ရောက်သူ			အဓိက ဆွေးနွေးချက်များ
				ကျား	မ	ပေါင်း	
၁	ကျေးရွာလူမှုရေး၊ အရင်းအမြစ်ပြမြေပုံ (Social Map/ Resource Map)	၂၂.၁၀.၂၀၁၉	ရပ်မိရပ်ဖ၊ ကော်မတီဝင်များ၊ ကျေးရွာလူထုများ မြေပုံအားအသုံးပြု၍ ၎င်းတို့၏ အဓိကပြဿနာများ၊ အရင်းအမြစ်များနှင့် အခြေခံအဆောက် အအုံများ၊	၁၀	၇	၁၇	ကျေးရွာလူထု၏ ထင်ရှားသောမြေနေရာ၊အခြေခံ အဆောက်အဦများ၊တိုင်းရင်းသ ားနှင့် ဘာသာရေး အဖွဲ့အစည်းများ၊မသန်စွမ်းသူရှိ သည့်အိမ်ထောင်စုများ၊အမျိုးသ မီးဦးဆောင်သည့်အိမ်ထောင်စုမျ ား၊လူမှုရေးဆိုင်ရာအချက်အလ က်များ။ ပြဿနာများနှင့် ဖြစ်နိုင်ခြေရှိသောအဆောက်အအုံ သစ်များ
၂	ဥစ္စာနေကြွယ်ဝမှုအ ဆင့်သတ်မှတ်ခြင်း (Wealth Ranking)	၂၂.၁၀.၂၀၁၉	ကျေးရွာအတွင်း စီးပွားရေးအခြေအနေ နက္ခတ်ခြားသောအုပ် စုများကိုစိစစ်ရန် ချမ်းသာ၊ အလယ်အ လတ်၊နွမ်းပါး၊ အလွန်နွမ်းပါးအုပ်စု များ	၇	၇	၁၄	ကျေးရွာအတွင်းရှိ အိမ်ထောင်စုများအား လူမှုစီးပွားအခြေအနေအလိုက် အုပ်စုများသတ်မှတ်ပေးခြင်း
၃	ကျေးမရေးရာကဏ္ဍ # ၁ ပိုင်ဆိုင်မှုနှင့်ခွဲခြမ်းစိ တ်ဖြာမှု	၂၂.၁၀.၂၀၁၉	အမျိုးသားနှင့်အမျိုး သမီးများ(အရင်းအ မြစ်ပိုင်ဆိုင်အသုံးချ မှု)	၂၀	၃၀	၅၀	
၄	ရာသီခွင်ပြပြက္ခဒိန် (Seasonal Calendar)	၂၂.၁၀.၂၀၁၉	ကော်မတီဝင်၊ အမျိုးသမီး၊ အမျိုးသားများ	၃၀	၂၅	၅၅	ကျေးရွာတွင် တစ်နှစ်ပတ်လုံးကွဲပြားခြားနား သောအချိန်အလိုက် ဖြစ်ပျက်ဆောင်ရွက်ခဲ့သည့်ရာသီ ဥတု၊ စိုက်ပျိုးသီးနှံများ၊ လယ်ယာလုပ်ငန်းများ၊ နေ့စားလုပ်ငန်းများ၊ မွေးမြူရေးလုပ်ငန်းများ၊ ဝမ်းစာဖူလုံမှု နှင့် ပွဲတော်များ



၅	ကျားမရေးရာ# ၂ ပင့်ကူအိမ် ကွန်ယက် (Spider Web)	၂၂.၁၁.၂၀၁၉	အမျိုးသားများ နှင့် အမျိုးသမီးများ	၂၀	၃၀	၅၀	ကျေးရွာအတွင်းရှိ အမျိုးသမီး များ၏ အခြေအနေကိုသိရှိစေရန် တန်းတူအခွင့်အရေး ရရှိမှု နှင့် မရရှိသည့် အကြောင်းအရင်း၊ ပညာရေးအတွက်ဆုံးဖြတ်ချက်ချ ခြင်း၊ အိမ်မှုကိစ္စဆောင်ရွက်မှု
၆	အဖွဲ့အစည်းချိတ် ဆက်ပုံ - ဗင်းပုံစံ(Venn Diagram)	၂၂.၁၁.၂၀၁၉	ကျေးရွာအုပ် ချုပ်ရေးအဖွဲ့၊ ကျေးရွာ စီ/ ထောက်အဖွဲ့	၉	၇	၁၆	ကျေးရွာတွင်းရှိ အဓိကအုပ်စုများ၊အဖွဲ့အစည်းများ တည်ရှိနေမှုကိုသိရှိရန်၊ ၎င်းအဖွဲ့အစည်းများအုပ်စုများ ဆက်စပ်နေမှုပူးပေါင်းဆောင်ရွ က်မှုအားသိရှိနိုင်ရန်၊
၇	ကျေးရွာ၏ မျှော်မှန်းချက် (၄)နှစ်စာ ကျေးရွာဖွံ့ဖြိုးရေးအ စီအစဉ်	၂၂.၁၁.၂၀၁၉	အမျိုးသားအုပ်စု၊အ မျိုးသမီးအုပ်စု၊လူင ယ်အုပ်စု၊ ရပ်မိရပ်ဖအုပ်စု	၃၆	၄၂	၈၈	ကျေးရွာသားများ၏ မဲပေးရွေးချယ်ထားသည့် ဖွံ့ဖြိုးတိုးတက်ရေးလုပ်ငန်းစဉ်များ အား ဦးစားပေးအလိုက်သတ်မှတ်ချက်



ကျေးရွာမြေပုံသုံးသပ်ချက်။

လူမှုရေးသယ်ယာပို့ဆောင်ရေးနှင့် သဘာဝအကျိုးမြစ် ပြု မြေပုံ

ကျေးရွာ - အလယ်ကျွန်း

မြို့နယ် - ပျော်ဘွယ်

ကျေးရွာ အုပ်စု - ကြို့ကျွန်း

ရက်စွဲ - ၂၂. ၁၁. ၂၀၁၉

ဆွေးနွေးခြင်း ဆန်းစစ်ခြင်း

- ▲ ကျေးရွာတွင် အိမ်ထောင်စု ၂၉၁၁ အိမ် ရှိပြီး ဇား လုံး ဖွဲ့ ဗဟိုအာသာ ဝင်များဖြစ်လာပါသည်။
- ▲ လယ်ယာစိုက်ပျိုးရေး ကို အဓိကထား လုပ်ဆောင်နေကြပြီး မိုး ရေကိုသာ အားထား စိုက်ပျိုး နေကြပါသည်။
- ▲ ပထမနှစ်စက်ဝန်းတွင် ပန်းအိုင်ဗျဏ္ဍာနှင့်ပေါင်းကာ ဖြိုနှိမ့်အားထား လမ်းကို လုပ်ဆောင်ခဲ့ကြပြီး ဒုတိယနှစ်စက်ဝန်းတွင် ကြို့ကျွန်းသို့ သွားလာရာ ချင်းဆက်လမ်းကို လုပ်ဆောင်ခဲ့ကြပါသည်။ ရွာတွင်းလမ်း သွယ်များ ဆက်လက်လုပ်ဆောင်ရန် ကျန်ရှိနေပါ သည်။ တတိယနှစ်စက်ဝန်းတွင် ရွာလယ်လမ်းအကျောက်ကျားလမ်းခင်း ခင်းကို လုပ်ဆောင်နိုင်ခဲ့သည်။
- ▲ စိုက်ပျိုးရေးကို အဓိကထားလုပ်ကိုင်နေကြသဖြင့် စိုက်ပျိုးရေးရရှိ ရန် ဆည်ရွာသောက်များ လုပ်ဆောင်ပေးနိုင်က မိုမိုအဆင် ဖြစ်ပါသည်။



၆.၂။ကျေးရွာအရင်းအမြစ် ပိုင်ဆိုင်မှုသုံးသပ်ခြင်း။

ပိုင်ဆိုင်မှုသုံးသပ်ခြင်း

ကျေးရွာ - အယက်ဇုန်၊
 အုပ်စု - ကြို့ကုန်း

ဇွဲနယ် - ပျော်ဘွယ်
 ရက်စွဲ - ၂၂ - ၁၁ - ၂၀၁၉

အရင်းအမြစ်သုံးစွဲမှု

အမျိုးသား	အမျိုးသမီး	အမျိုးသား + အမျိုးသမီး
ကား	မော်ချပ်ဇာန်	ဆိုင်ကယ်
ရေစုပ်စက်		ခွားပျဉ်း
လယ်ထွန်စက်		လယ်တာ
ဝန်ဒေါင်း		ဧကစင်း



ပိုင်ဆိုင်မှုသုံးသပ်ခြင်း

ကျေးဇူး - အယော်ကုန်

အုပ်စု - ဣန္ဒိယ

မြို့နယ် - ပျော်အောင်

ရက်စွဲ - ၂၂ - ၁၁ - ၂၀၁၉

အရင်းအမြစ်ထိန်းချုပ်ခြင်း

အမျိုးသား

အမျိုးသမီး

အမျိုးသား - အမျိုးသမီး

ကာ

လယ်ယာ

ဂွန်ဆောင်း

ခွားလှည်း

လယ်ထွန်စက်

အုပ်ချုပ်စက်

ဆိုင်ကယ်

ရေတွင်း

ရေခုပ်စက်



ပိုင်ဆိုင်မှုဆုံးသတ်ခြင်း

ကျေးဇူး - အယ် ကုန်း

မြို့နယ် - ဟော်ဘွယ်

စုပေါင်း - ဖြို ကုန်း

ရက်စွဲ - ၂၂ . ၁၁ . ၂၀၁၉

ဆွေးနွေးဆွေးနွေးဆွေးနွေးဆွေးနွေး

- ▲ အမျိုးသားများသည် ကား၊ ရေစုပ်စက်၊ လယ်ထွန်စက်၊
 ဂွန်ဒေါင်းတို့ကို သုံးစွဲကြပြီး နတ်ချုပ်စက်ကို အမျိုးသမီးများက သုံးစွဲ
 ကြသည်။
- ▲ ဆိုင်ကယ်၊ နွားလှည်း၊ လယ်ယာ၊ ရေတွင်းတို့ကို အမျိုးသား
 အမျိုးသမီးတို့ သုံးစွဲကြသည်ကို တွေ့ရပါသည်။
- ▲ အရင်းအမြစ်ထိန်းချုပ်မှုတွင် ကား၊ ဂွန်ဒေါင်း၊ လယ်ထွန်စက်
 ဆိုင်ကယ်၊ ရေစုပ်စက်တို့ကို အမျိုးသားများက ထိန်းချုပ်
 ကြပါသည်။
- ▲ လယ်ယာ၊ နွားလှည်း၊ နတ်ချုပ်စက်၊ ရေတွင်းတို့ကို
 အမျိုးသားအမျိုးသမီးတို့ ထိန်းချုပ်ကြသည်ကို တွေ့ရပါသည်။



၆.၃။ ကျေးရွာ၏လူမှုစီးပွားအဆင့်သတ်မှတ်ခြင်း။ (Wealth Ranking)

၂၅၅ ခု ကြွယ်ဝမှု အဆင့် ခွဲခြား သတ်မှတ်ခြင်း

ကျေးရွာ - ဧကယ်ကျိန်
 ကျေးရွာအုပ်စု - ကြို့ကျိန်
 မြို့နယ်- မွန်အွယ်
 ရက်စွဲ - ၂၂.၁၁.၂၀၁၉

အမျိုးအစား	သတ်မှတ်ချက် အချက်အလက်များ	မိတ်ဆောင်ရာ အရေအတွက်	ရာခိုင်နှုန်း
ချမ်းသာ	ဒစ်ထပ် ခိတ်၊ နံကတ်တက် ဘွတ်ဖို၊ လယ်ယာမြေ ၁၀၀ ဧက၊ ခွား ၂၅၀ ဧက TV, ချွင်ကယ်, ဂွန်ခေါင်း, ကား	၁၅	၁၆.၁၃
အလယ်အ တတ်	ဒစ်ထပ် ခိတ် ထပ်ကား ဘွတ်ဖို၊ လယ်ယာ မြေ ၅၀ ဧက၊ ခွား ၂၀၀ ဧက၊ ချွင် ကယ်, ဂွန်ခေါင်း	၅၀	၅၃.၇၆
ခွမ်းပါး	ဘွတ်ဖို ၁၀၀ ထပ်, လယ်ယာမြေ ၁၀၀ ဧက၊ ချွင်ကယ်, ရေစား လွယ်သာ	၂၈	၃၀.၁၁
	၉ ခု ပေါင်း	၉၃	၁၀၀ %

ဒို့ဆောင်ရွေးဆွေးသူ - ဒို့ဝင်းမောင်နိုင်
 ပါဝင်ဆွေးနွေးသူ - ကျား(၇) + မ(၅)
 မှတ်တမ်း မြေစာ - ဒို့ဆောင်မောင်မောင်
 ရေရာ - ရွာဦးကျောင်း
 ၁၉၇၄



ဥစ္စာဓနကြွယ်ဝမှုသုံးသပ်ချက်။

ဥစ္စာဓနကြွယ်ဝမှုအဆင့်ခွဲခြားသတ်မှတ်ခြင်း

ကျေးဇူး - အလယ်ကျန်း

မြို့နယ် - ဗဟန်း

ကျေးဇူးစု - ကြို့ကုန်း

ရက်စွဲ - ၂၂-၁၁-၂၀၁၉

ဆွေးနွေးခြင်းဆန်းစစ်ခြင်း

▲ ကျေးဇူးတွင် အိမ်ထောင်စုပေါင်း (၉၃) အိမ်ရှိပြီး ဗုဒ္ဓဘာသာ ဖြန့်ဖြူးပျံ့နှံ့မှုများသာဖြစ်ကြပါသည်။

▲ ကျေးဇူးတွင် ဥစ္စာဓနကြွယ်ဝမှု အဆင့်ခွဲခြားသတ်မှတ်ရာတွင် ညှိနှိုင်းသာ၊ အလယ်အလတ်၊ နွမ်းပါးတူစီ (၃)မျိုးတွေ့ရှိရပါသည်။

▲ ယယ်ယာစိုက်ပျိုးရေးကို အဓိကထားလုပ်ကိုင်နေသဖြင့် နှစ်သက်အဆင့်တွင် ယယ်ယာစေ့ (၁၀) ဧက၊ နွား (၅) ဧက၊ ဂျုံ၊ ချိုင့်ကယ်၊ ရွှံ့ဒေါင်း၊ ကားများ ပိုင်ဆိုင်ကြသည်ကို တွေ့ရပါသည်။

▲ အလယ်အလတ် အဆင့်တွင် ရှိသောအိမ်ထောင်စုများသည် ယယ်ယာစေ့ (၅) ဧက၊ နွား (၃) ဧက၊ ချိုင့်ကယ် ရွှံ့ဒေါင်းများ ပိုင်ဆိုင်ကြပြီး နွမ်းပါးအဆင့် တွင် ရှိသော အများစုသည် ယယ်ယာစေ့ (၁) ဧက၊ နွား (၁) ဧက၊ ရွှံ့ဒေါင်းများ ပိုင်ဆိုင်ကြပါသည်။



၆.၄။ရာသီခွင်ပြ ပြက္ခဒိန်။

ရာသီခွင်ပြ ပြက္ခဒိန်												မြို့နယ် - ပျော်ကောင်း	
ကျေးရွာ - နာပယ်ကျွန်း												ရက်စွဲ - ၂၂.၀၁.၂၀၁၉	
ဦးကြောင်းအလို	တနင်္ဂနွေ	တနင်္လာ	ဗုဒ္ဓဟူး	ဗိုလ်	အင်္ဂါ	အင်္ဂါ	အင်္ဂါ	အင်္ဂါ	အင်္ဂါ	အင်္ဂါ	အင်္ဂါ	အင်္ဂါ	အင်္ဂါ
ရာသီဥတု													
စိုက်ပျိုးရေး	ပဲ	ပဲ	ပဲ	ပဲ	ပဲ	ပဲ	ပဲ	ပဲ	ပဲ	ပဲ	ပဲ	ပဲ	ပဲ
ကျွန်းတော	-	-	-	ပဲ	ပဲ	-	-	ပဲ	ပဲ	-	-	-	-
မြေကောက်ခြင်း	ပဲ							ပဲ	ပဲ	ပဲ	ပဲ	ပဲ	ပဲ

အသွင်

- ကောင်းမွန်သည်
- တစ်ခါတစ်ရံလွန်
- ကောင်းမွန်တစ်ခါတစ်ရံ
- ရာသီဥတု
- ရာသီဥတု



ရာသီခွင်ပြ ပြက္ခဒိန် သုံးသပ်ချက်

ရာသီခွင်ပြ ပြက္ခဒိန်

ကျေးဇူး - အလယ်ကျွန်း

ဇွဲ.ပယ်. ပျော်ဘွယ်

မုတ်စု - ဇွဲ.ကျွန်း

ရက်စွဲ - ၂၂.၁၁.၂၀၁၉

"ဆွေးနွေးခြင်း သုံး ဝစ်ခြင်း"

▲ ကျေးဇူး သည် ဂုဏ်: နောက်ဆွေ. သော ဂုဏ်: နှစ်ကို ဂုဏ် ဇွဲ. အများ: နားဖြင့် ဂုဏ်: နှစ် ဖို့: ရှေ့ချိန် နည်းပါ. သည်-

▲ အများ - စု မှာ လပတ်ယာဇိန်ပျိုး: ရှေ့: ကို လှည့် ကို ဖေ ဖြစ်ပါသည်-

▲ တန်ခူး လတွင် ဂုဏ်: နား: ရှေ့: ကို: ကဆုန်လတွင် နှစ်: ကျ. ဝါဆို. ဝါရှောင် လများတွင် ငရုတ်. ဝါ: နှစ်ခြင်း: များ. တန်ဆောင် များ: နှစ်စောက်လ များတွင် ဝါ: ဂုဏ်: နှစ်: ကုလား: ပဲခြင်း နှစ်: များ: ကို ဂုဏ်: ဆောင်ဖြေဖြေ: တယုံတွဲ. တပေါင်း: လများတွင် ကုလား: ပဲ ဂုဏ်. ပဲ နှစ်. နား: စာ ခဉ်: များ: ကို ဂုဏ်: ဆောင် ရှေ့: နှစ် ပါ သည်-

▲ ကျန်: ယာရှေ့: နား: နှစ် ဝါဆို ဝါရှောင် လများတွင် ဂုဏ်: နှစ်: နှစ် ဖေ: နှစ်: တန်ဆောင် များ: နှစ်စောက် ဖြေဖြေ လများတွင် နား: စာ: ရှေ့: နှစ်: များ: နှစ် ရှေ့: နှစ် ပါ သည်-



၆.၅။ပင်းပုံစံကိုသုံးပြု၍ အဖွဲ့အစည်းများချိတ်ဆက်မှု

မင်းပုံစံကို အသုံးပြု၍ အဖွဲ့ အစည်း ချိတ်ဆက်မှု
အားလေ့လာခြင်း

ကျေးရွာ - ဇာလယ်ကျွန်း
 ကျေးရွာအုပ်စု - လှိုင်ကျွန်း

မြို့နယ် - မြောက်ဥပဒေ
 ရက်စွဲ - ၂၂.၁၁.၂၀၁၉

ကျေးရွာ အတွင်း ရှိ အဖွဲ့အစည်းများ	ကျေးရွာပြင်ပရှိ အဖွဲ့အစည်းများ
အုပ်ချုပ်ရေးဖွဲ့အဖွဲ့	မြို့နယ် အထွေထွေအုပ်ချုပ်ရေး
ရပ်မီ ရပ်ဖ အဖွဲ့	မြို့နယ်လူ့စားရေး ဌာန
စာသင်ကျောင်းဆက်သွယ်ရေးအဖွဲ့	မြို့နယ်ကျန်းမာရေး ဌာန
ကျေးရွာ ကာလဘားအဖွဲ့	ဆယ်စုအဖွဲ့ ဦးစီးဌာန
ကျေးရွာအမျိုးသမီး အဖွဲ့	မြေစာရင်းဦးစီးဌာန
ဓမ္မစင်္ကြံ အဖွဲ့	မြို့နယ်ကျေးလက်ဦးစီးဌာန
ပရဟိတလူငယ်များအဖွဲ့	မြို့နယ် ဂုဏ်ထူး
ကျေးရွာစီမံကိန်းအဖွဲ့ (အဖွဲ့)	လူထုဆန္ဒပြုခံ ကိန်း



မင်းပုံစံကို အသုံးပြု၍ အဖွဲ့အစည်းချိတ်ဆက်
မြို့အားလေးလာခြင်း

ကျေးရွာ - အလယ်ကုန်:

မြို့နယ် - ပေကံအထိ

ကျေးရွာစုပေါင်း - ကြို့ကုန်

ဂဏန်း - ၂၂.၁၁.၂၀၁၉



ဦးဆောင်ရေးအဖွဲ့ - ဦးသိန်းဆောင်

ရေရာ - ရွာဦးအိုးကြီး

ပါဝင်ရေးအဖွဲ့ - ကျား (၉) + မ (၅)

ကျေးရွာ

ဖွဲ့စည်းရေးအဖွဲ့ - ဦးကောင်စိန်စော



မင်းယုတ်ကို အားပေးပျော် အဖွဲ့အစည်းချိတ်ဆက်မှု

အားပေးလမ်းကြောင်း

ကျေးဇူး - အလယ်ကုန်

ဖြန့်ဖြူး - ပျော်ရွှင်

ကျေးဇူးမုတ် - ကြို ကုန်

ရက်စွဲ - ၂၂.၀၁.၂၀၁၉

ဆွေးနွေးခြင်းဆန်းစစ်ခြင်း

▲ ကျေးဇူးတွင် ရပ်မိရပ်မက နေ့စဉ် အုပ်ချုပ်ရေးမှူးအဖွဲ့

စာသင်ကျောင်း၊ ကော်ဖီခန်းအဖွဲ့၊ ကျေးဇူး ကာလအား

မှားအဖွဲ့၊ ကျေးဇူးကဏ္ဍအဖွဲ့၊ မြေခင်းအဖွဲ့

ရယ်ယောင်အဖွဲ့၊ ကျေးဇူးစီမံကိန်း (အစာ

အဖွဲ့၊ ကျေးဇူးစီမံကိန်း အဖွဲ့အစည်း၊ ချိတ်ဆက်ဆောင်

ရွက်ပြုစုမှုကို တွေ့ရပါသည်။

▲ ကျေးဇူးပြင်ပတွင် ဖြန့်ဖြူးအဖွဲ့အစည်းများ၊ ဖြန့်ဖြူး

ကုန်များ၊ ဖြန့်ဖြူးလုပ်ငန်း၊ ဆက်ဆံရေးဦးစီးဌာန၊ မြေခင်းဦးစီးဌာန

နှင့် ကျေးဇူးဦးစီးဌာန၊ ဖြန့်ဖြူးရုံး၊ လူထုမဟာမိတ်

ကော်မရှင်နှင့် ချိတ်ဆက်မှုကို တွေ့ရှိရပါသည်။



၆.၆။ပင့်ကူအိမ်ကွန်ယက် နှင့် သုံးသပ်ချက်

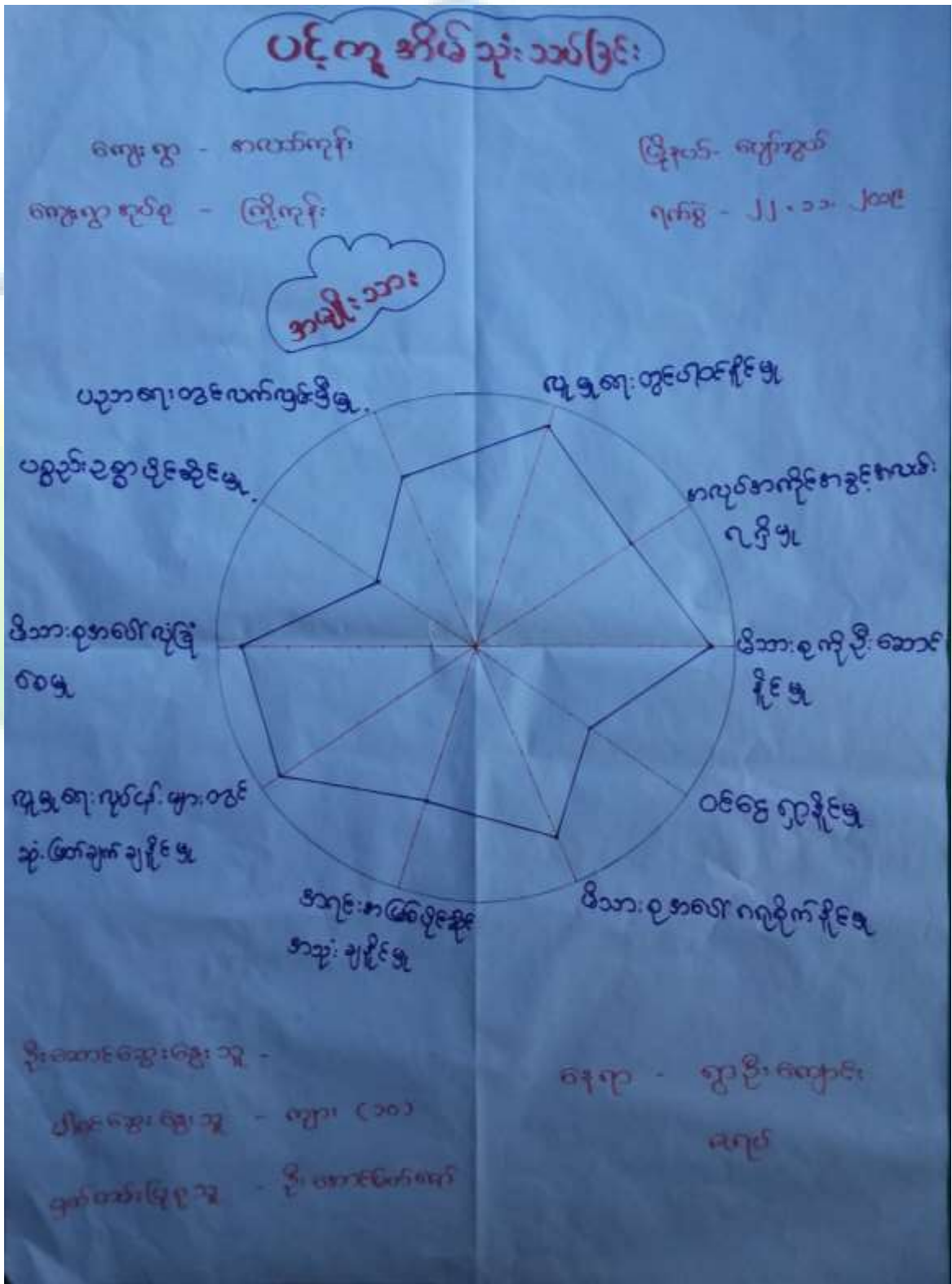



ပင်္ဂုအိမ်သုံးသပ်ခြင်း

ကျေးဇူး - အလယ်ကျိန်

မြို့နယ် - မောက်ဘွတ်

ကျေးဇူးအုပ်စု - ကြို့ကျိန်

ရက်စွဲ - ၂၂.၁၁.၂၀၁၉

အမျိုးသမီး

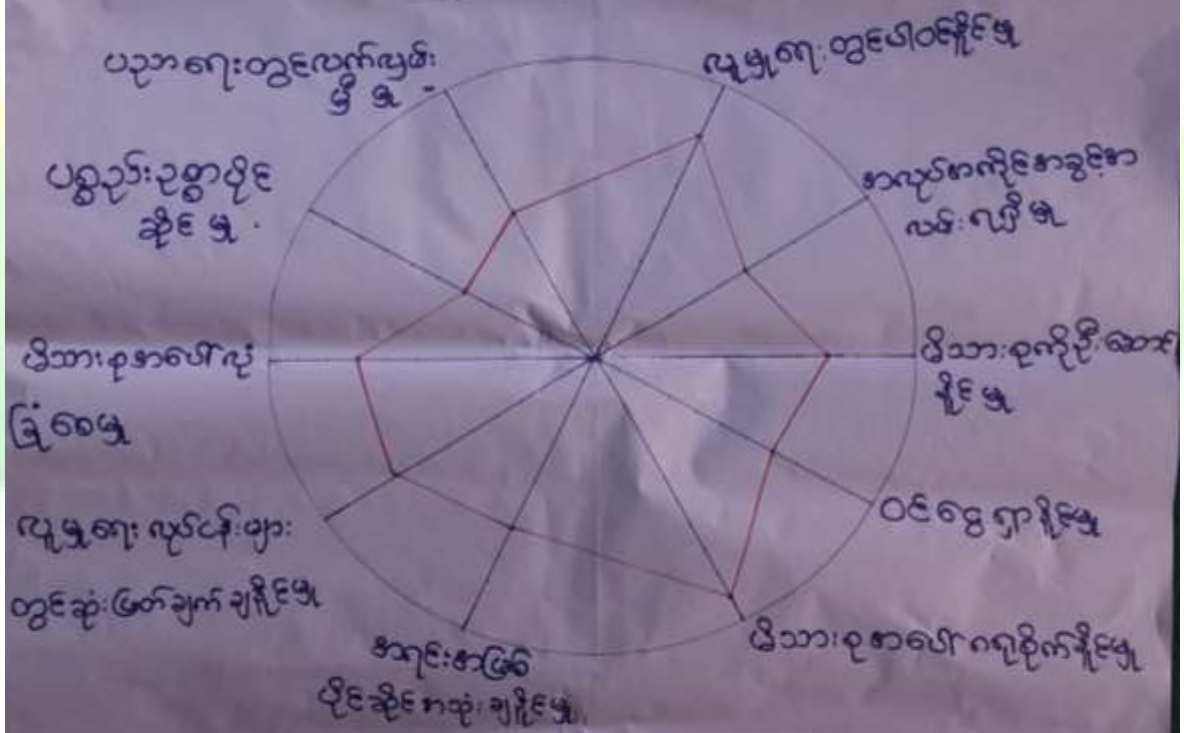

ဒို့အောင်အေးအေးအေး - ဒေါ်သန်းအေး

အေးရာ - ငွေဦးကျောင်း

ဝါထွေးအေးအေး - ၆ (၁၀)

၂၂/၁၁/၁၉

မှတ်တမ်းပြုစုသူ - ဒို့အောင်အေးအေး



ပင်လူ အိမ် သုံး သပ်ခြင်း

ကျေးဇူး - စာအုပ်ကုန်

မြို့နယ် - ရွှေဘို

ကျေးဇူး နှစ်စဉ် - (၂၀၁၀)

ရက်စွဲ - ၂၂.၁၁.၂၀၁၉

အမျိုးသား - အမျိုးသမီး

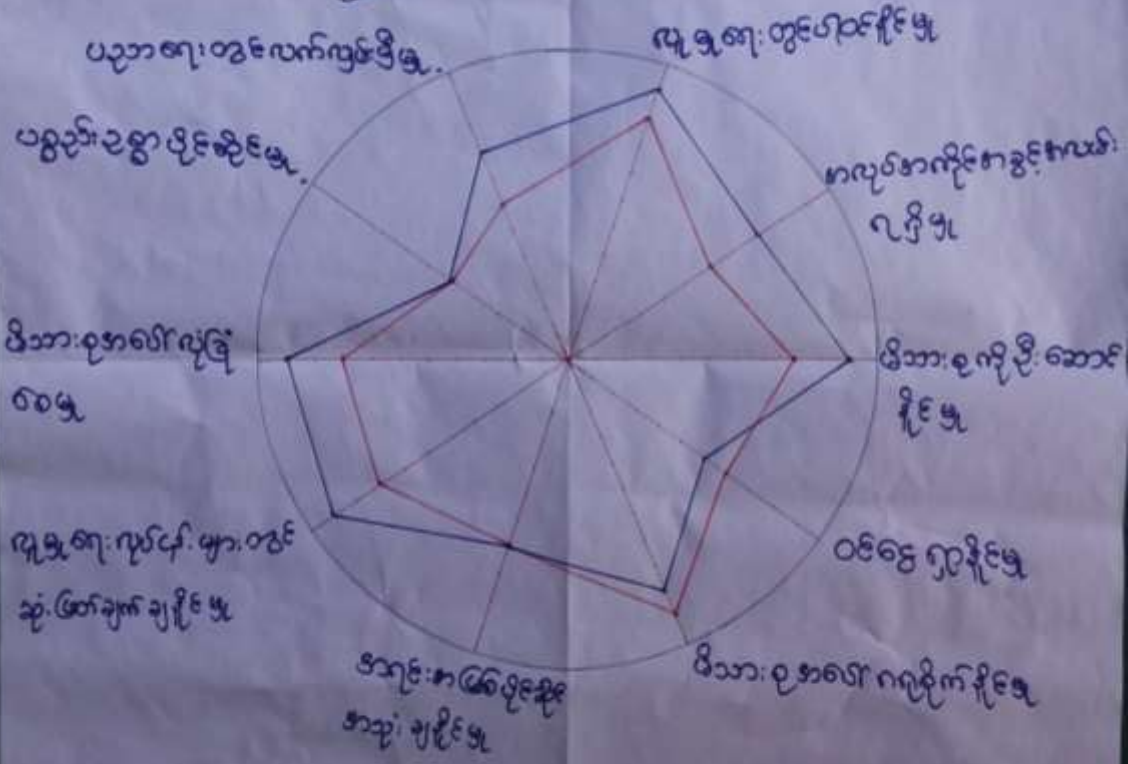

ဦးဆောင်ရေးအဖွဲ့အစည်း

ကျေးဇူး - ရွှေဘို

ပိုင်ဆိုင်ရေးအဖွဲ့အစည်း - (၁၀၀ + ၁၀၀)

ကျေးဇူး

မှတ်တမ်းပြုစုသူ - ဦးဆောင်ရေးအဖွဲ့



ပင့်ကူအိမ်ကွန်ယက် သုံးသပ်ချက်

ပင့်ကူအိမ် သုံးသပ်ခြင်း

ကျေးဇူး - အာဇာနည် ကျေးဇူး
 ကျေးဇူးမူပိုင် - ကြို့ကုန်း

ပြန်ပေး ပျောက်ပယ်
 ရက်စွဲ - ၂၂. ၁၁. ၂၀၁၉

ဆွေးနွေးခြင်းဆန်းစစ်ခြင်း

- ▲ ကြို့ကျေးဇူးတွင် စေတနာ့အဖွဲ့များဖြင့် အမျိုးသား၊ အမျိုးသမီးများ ထက်စွမ်းဆောင်ရည် သာယာမှု ရှိသည်ကို တွေ့ရပါသည်။
- ▲ ပညာရေးတွင် လက်လှမ်း မီ မြို့ မြို့၊ ဒီသားစုအဖွဲ့အစည်းများ၊ ကျေးဇူးမူပိုင်များတွင် ဆုံးဖြတ်ချက်ချနိုင်မှု၊ ဒီသားစုကို ဦးဆောင်နိုင်မှု၊ အလုပ်အကိုင်အဖွဲ့အစည်း၊ ကျွမ်းကျင်မှု၊ ကျွမ်းကျင်မှုတွင် ပါဝင်နိုင်မှုတို့တွင် အမျိုးသား၊ အမျိုးသမီးများက သာယာမှုရှိသည်ကို တွေ့ရပါသည်။
- ▲ အရင်းအမြစ် ဖွဲ့စည်း အသုံးပြုမှု ဖြစ်ပေါ်လာခြင်းနှင့် ပညာရေးအဖွဲ့အစည်းများတွင် အမျိုးသား၊ များ ဖွဲ့စည်း အဖွဲ့အစည်းများ တွင် ရှိသည်ကို တွေ့ရပါသည်။
 ထို့ပြင် ရှာဖွေနိုင်မှု ဖြစ်ပေါ်လာခြင်းနှင့် ဒီသားစုအဖွဲ့အစည်းများတွင် အမျိုးသား၊ အမျိုးသမီးများက သာယာမှုရှိပါသည်။

၇။ ကျေးရွာ၏ မျော်မှန်းချက် (၄)နှစ်စာ ကျေးရွာဖွံ့ဖြိုးရေးအစီအစဉ်



အမျိုးသား

ကျေးဇူး - အလယ်ကုန်

အိမ်ထောင်ရေးဌာန

ကျေးဇူးကုန် - ကြို့ကုန်

ရက်စွဲ - ၂၂.၁၁.၂၀၁၉

အသက်စွဲ , မသား	ကျေးဇူးကုန်	အိမ်ထောင်ရေးဌာန
- သောက်ဆိုင်၊ ရေ သယ်ယူ ပျံ ခက် ခဲ ဇွန်	အိမ်ထောင်ရေးဌာန ရေပေးစေရေး ဝန်ထမ်း	ရေပေး၊ ရေပျံကုန် တန်ဖိုး ဇွန်
- ကျောင်း ငွေခွဲ၊ ဂျိုး၊ မဂ္ဂဇာ ကလေး ယ် များ၊ ကုန်စား ခို ဇွန်	ငွေခွဲ : ဂျိုး၊ ဂျိုး ဇွန်၊ ကုန်စား ကမ်း၊ ရေပျံ	စာသင်ကျောင်း ငွေခွဲ၊ ဂျိုး ဖြေပျံ ဇွန်
- ဘက်စုံဆိုင်၊ ခန်း၊ မဂ္ဂဇာ ပျံ၊ များ၊ ကုန်စား၊ ရေပျံ ခက် ခဲ ဇွန်	- ခန်း၊ မဂ္ဂဇာ ဇွန်၊ ကုန်စား၊ ရေပျံ ဇွန်	ဘက်စုံ ဆိုင်၊ ခန်း၊ မဂ္ဂဇာ ခက် ခဲ ဇွန်
- ရန်စုတ်လမ်း၊ ကောင်း၊ ဇွန် လယ်ယာ သွား၊ လာရ ခက် ခဲ ဇွန်	- လမ်း၊ ကောင်း ဇွန်၊ လာရ ကုန်စား ဇွန်	ရန်စုတ်လမ်း ခက် ခဲ ဇွန်
- အား၊ ကစား၊ ကွင်း၊ မဂ္ဂဇာ ယ် များ၊ စာပို၊ ရေ ကစား၊ ပျံ ရေစာ ခက် ခဲ ဇွန်	ကစား၊ ကွင်း၊ ဂျိုး ဇွန်၊ စာပို၊ ရေ ကစား၊ ပျံ ဇွန်	အား၊ ကစား၊ ကွင်း၊ စာပို ခက် ခဲ ဇွန်



အကျိုး သမိုင်း

ကျေး ရွာ - အလယ်ကျွန်း

အိ.အယ်-ပျော်စွယ်

ကျေးရွာ စုပုံစု - ကြို့ကျွန်း

ရက်စွဲ - ၂၂.၁၁.၂၀၁၉

အခက်အခဲ , မသန်	ကျွန်ုပ်တို့ ချက်	ဖွဲ့ဖို့ ရှေ့လှုပ်ပါ
- သောက်ဆုံး ရေ သယ်ယူ ပျက် ခက် ခဲ ဖြစ်	အိမ် ဝိုင်း ယာဇာဏ ရေပေးစေရေး ဝန်ခံ	ရေစင်၊ ရေပိုက်ခွယ် တန်း ဖြစ်
- ကျောင်း ဖြစ်ပျက် ချိ၊ မရှိ ဖြစ် ကလေး ယ် များ ကန့်ကွက် ခို ဖြစ်	ဖြစ်ပျက် ချိ၊ ခို ဖြစ် ကေး ကန့်ကွက် ကမ်း စေပျက်	စာသင်ကျောင်း ဖြစ်ပျက် ခို ဖြစ် ဖြေပျက်
- ဘက်စုံ ဆုံး ချိ၊ မရှိ ဖြစ် ပျက် များ ကလေး စေ ဖြေပျက် ခက် ခဲ ဖြစ်	- ချိ၊ မရှိ ဖြစ် ပျက် ကလေး ကလေး စေ ဖြေပျက် ခက် ခဲ ဖြစ်	ဘက်စုံ ဆုံး ချိ၊ မရှိ ဖြစ် ခက် ခဲ ဖြစ်
- ကျန် ဆင်းရဲ ခက် ကလေး ဖြစ် လယ်ယာ သွား လာရ ခက် ခဲ ဖြစ်	- လမ်း ကလေး ဖြစ် သွား လာရ ကလေး ဖြစ် စေပျက်	ကျန် ဆင်းရဲ ခက်
- ကေး ကလေး ကွင်း မရှိ ဖြစ် ကလေး ယ် များ စာပို ဖြစ် ကလေး ပျက် ရေ ရာ ခက် ခဲ ဖြစ်	ကလေး ကွင်း ခို ဖြစ် ကလေး ပျက် စာပို ကလေး ဖြေပျက် ခို ဖြစ်	ကေး ကလေး ကွင်း စာပို ခက် ခဲ ဖြစ်



၆။ ကော်မတီဝင်များရွေးချယ်ခြင်းနှင့်ကျေးရွာဖွံ့ဖြိုးရေးအစီအစဉ်ဆောင်ရွက်မှုမှတ်တမ်းခါတ်ပုံများ



ကော်မတီရွေးချယ်ရန် မဲရေတွက်နေစဉ်



စီမံကိန်းမိတ်ဆက်အစည်းအဝေး မှတ်တမ်းခါတ်ပုံ



အမျိုးသမီးများပင့်ကူအိမ်ကွန်ယက်ရေးဆွဲနေစဉ် မှတ်တမ်းဓာတ်ပုံ





၇။ ကော်မတီဝင်များစာရင်း

ကျေးရွာစီမံကိန်းအထောက်အကူပြုကော်မတီ စာရင်းများ		
ကျေးရွာ အမည်	ကျား/မ	အုပ်စု- မြို့တိုက်
၀ ဦးနိုး ၆	ကျား	စေတနာ့ဝန်ထမ်း
၂ ရွှေသီရိ	မ	စေတနာ့ဝန်ထမ်း
၃ ဦးဝင်းမင်း	ကျား	စီမံကိန်းဥက္ကဋ္ဌ
၄ ဦးအောင်ကျော်	မ	စီမံကိန်းဥက္ကဋ္ဌ
၅ ဦးဝင်းကျော်	ကျား	ဝယ်ယူရေးဆပ်ကော်မတီဥက္ကဋ္ဌ
၆ ဦးမင်းဦး	ကျား	ဝယ်ယူရေးဆပ်ကော်မတီ
၇ ရွှေသီရိ	မ	ဝယ်ယူရေးဆပ်ကော်မတီ
၈ ဦးအောင်ကျော်	ကျား	စောင့်ကြည့်ကြီးကြပ်ရေးဆပ်ကော်မတီဥက္ကဋ္ဌ
၉ ရွှေသီရိ	မ	စောင့်ကြည့်ကြီးကြပ်ရေးဆပ်ကော်မတီ
၁၀ ဦးအောင်ကျော်	မ	စောင့်ကြည့်ကြီးကြပ်ရေးဆပ်ကော်မတီ
၁၁ ဦးအောင်ကျော်	ကျား	လည်ပတ်ထိန်းသိမ်းရေးဆပ်ကော်မတီဥက္ကဋ္ဌ
၁၂ ရွှေသီရိ	မ	လည်ပတ်ထိန်းသိမ်းရေးဆပ်ကော်မတီ
၁၃ ဦးအောင်ကျော်	ကျား	လည်ပတ်ထိန်းသိမ်းရေးဆပ်ကော်မတီ
၁၄ ရွှေသီရိ	မ	ကျေးရွာဝေငွေစာရင်းကိုင်
၁၅ ဦးအောင်ကျော်	ကျား	ဝေငွေအကြံပြုတိုင်ကြားချက်ဖြေရှင်းရေးအဖွဲ့
၁၆ ရွှေသီရိ	မ	ဝေငွေအကြံပြုတိုင်ကြားချက်ဖြေရှင်းရေးအဖွဲ့
၁၇		
၁၈		
၁၉		
၂၀		
၂၁		
၂၂		
၂၃		
၂၄		
၂၅		



၈။ ကျေးရွာအခြေခံအချက်အလက်များ (ပုံစံ-၁) (ပထမနှစ်စက်ဝန်း)

ပုံစံ - ၈ - ၁ ကျေးရွာအခြေခံအချက်အလက်များ (Form PC 1)

လယ်ဩဇာနှင့် ကျေးရွာတစ်ရွာသို့ ပထမဆုံးပိတ်ဆက်ခေါ် သွားရောက်သောအခါ လူထုစည်းရုံးရေးများသည် ကျေးရွာ ခေါင်းဆောင်များအား ကျေးရွာအချက်အလက်များကို ပေးပို့ရန်အတွက် တောင်းခံရသည်။ ဤအချက်အလက်များကို စီမံကိန်း ဝိတ်ဆက်အစည်းအဝေးတွင် ပြန်လည်စစ်ဆေးရမည်။ စီမံကိန်းဝိတ်ဆက်အစည်းအဝေးတွင် လူထုစည်းရုံးရေးများသည် ဤအချက်အလက် များအား စစ်ဆေးပြီး မှန်ကန်အောင်ပြုလုပ်ရမည်။ ဦးနှောက်တွင် လူထုစည်းရုံးရေးမှူးမှ သတင်းအချက်အလက်ထိသို့ Tablets မှ တဆင့် ဖြည့်သွင်းရမည်။

ကျေးရွာခေါင်းဆောင် အမည် ဦး ဝဇီးဇော်	ကျေးရွာခေါင်းဆောင်၏ ဖုန်းနံပါတ် ၀၉- ၄၀၂ ၇၆၀၁၈၀	လူထုစည်းရုံးရေးမှူး၏ အမည် ဒေါ်ခင်ခင်
ဖြည့်နှင်းတိုင်းစာသင်ကြားမှုအဖွဲ့ မြို့နယ် မျက်နှာ	မြို့နယ် မျက်နှာ	ကျေးရွာ အုပ်စု ဦးစီး ကျေးရွာ အုပ်စု

က။ လူဦးရေ

လူမျိုးစု	အိမ်ထောင်စုအရေအတွက်	ကိုးကွယ်သည့်ဘာသာ	အိမ်ထောင်စုအရေအတွက်
လူမျိုးစု (၁) - ဗမာ		ဘာသာ (၁) - ဗုဒ္ဓ	၈၇
လူမျိုးစု (၂) -----		ဘာသာ (၂) -----	
လူမျိုးစု (၃) -----		ဘာသာ (၃) -----	
လူမျိုးစုရော -----		ဘာသာရော -----	
အခြား	အရေအတွက်		
မသန်စွမ်းသူများ	၂		
သက်ကြီးရွယ်အိုများ (၆၅ နှစ် နှင့် အထက်)	၆၁		
စံဘေးရောင်			

	အမျိုးသား (အရေအတွက်)	အမျိုးသမီး (အရေအတွက်)
လူဦးရေ		
လူမျိုးစု (၁) - ဗမာ	၁၆၅	၁၉၈
လူမျိုးစု (၂) -----		
လူမျိုးစု (၃) -----		
အခြား		
အိမ်ထောင်စုဦးစီး	၇၈	၉

(ခ) အခြေခံအဆောက်အအုံ အသုံးအဆောင်များ

စာသင်ကျောင်း	အမှတ် ခြံပေါ်	ကျန်းမာရေး	အမှတ် ခြံပေါ်	ဘာသာရေး အဆောက် အအုံများ	အမှတ် ခြံပေါ်
--------------	------------------	------------	------------------	----------------------------	------------------



အထက်တန်းကျောင်း	<input type="checkbox"/>	ဆေးရုံ	<input type="checkbox"/>	စေတီ	<input checked="" type="checkbox"/>
အလယ်တန်းကျောင်း	<input type="checkbox"/>	ကျွန်းမာရေးဌာန	<input type="checkbox"/>	ဘုန်းကြီးကျောင်း	<input checked="" type="checkbox"/>
ပုလဲတန်းကျောင်း	<input checked="" type="checkbox"/>	ကျွန်းမာရေးဌာနခွဲ	<input type="checkbox"/>	ဟိန္ဒူဘုရားကျောင်း	<input type="checkbox"/>
ပျက်ကျောင်း	<input type="checkbox"/>	ဆေးပေးခန်း	<input type="checkbox"/>	ရေစိမ့်ကန်ကျောင်း	<input type="checkbox"/>
အခြား	<input type="checkbox"/>	အခြား	<input type="checkbox"/>	ခလီ	<input type="checkbox"/>
				အခြား	<input type="checkbox"/>
မှတ်ချက်		မှတ်ချက်		မှတ်ချက်	

(ဂ) ကျွမ်းကျင်သူများမှတ်တမ်း (ကျေးရွာတွင်နေထိုင်သော သို့မဟုတ် တခြားရွာမှလာရောက်သော ကျွမ်းကျင်သူများ)

(၁) စာသင်ကျောင်း			(၂) ကျွန်းမာရေး			(၃) လက်မှုပညာရှင်		
	ရွာတွင်နေထိုင်သူ	အခြားရွာမှလာသူ		ရွာတွင်နေထိုင်သူ	အခြားရွာမှလာသူ		ရွာတွင်နေထိုင်သူ	အခြားရွာမှလာသူ
ပုလဲတန်းပြဆရာ/မ	<input type="checkbox"/>	<input checked="" type="checkbox"/>	ဆရာဝန်	<input type="checkbox"/>	<input type="checkbox"/>	လက်သမား	<input checked="" type="checkbox"/>	<input type="checkbox"/>
အထက်တန်းပြဆရာ/မ	<input type="checkbox"/>	<input type="checkbox"/>	လက်ထောက်ကျွန်းမာရေးမှူး	<input type="checkbox"/>	<input type="checkbox"/>	ပန်းရံ	<input checked="" type="checkbox"/>	<input type="checkbox"/>
အလယ်တန်းပြဆရာ/မ	<input type="checkbox"/>	<input type="checkbox"/>	အမျိုးသမီးကျွန်းမာရေးဆရာမ	<input type="checkbox"/>	<input type="checkbox"/>	လျှပ်စစ်ကျွမ်းကျင်သမား	<input type="checkbox"/>	<input type="checkbox"/>
ပျက်ဆရာ/မ	<input type="checkbox"/>	<input type="checkbox"/>	သားရွားဆရာမ	<input checked="" type="checkbox"/>	<input type="checkbox"/>	ရေပိုက်သူလ်သူ	<input type="checkbox"/>	<input type="checkbox"/>
အခြား	<input type="checkbox"/>	<input type="checkbox"/>	ပြည်သူ့ကျွန်းမာရေးလုပ်သား	<input type="checkbox"/>	<input type="checkbox"/>	စက်ပြင်ဆရာ	<input type="checkbox"/>	<input type="checkbox"/>
မှတ်ချက်			မှတ်ချက်			မှတ်ချက်		

ဟရံသာ ဖွား

(ဃ) ကျေးရွာသို့ ရောက်ရှိနိုင်သည့် လမ်းအခြေအနေ / ကျေးရွာတစ်ရွာသည် ၎င်း၏ ကျေးရွာအုပ်စုနှင့် ဆက်သွယ်ထားသော လမ်းအခြေအနေ (အောက်ပါစံနှုန်းကိုစိုင်းပါ)

ကျောက်ကြမ်းလမ်း ကတ္တရာလမ်း ကွန်ကရစ်လမ်း မော်တော်ဆိုင်ကယ်လမ်း
 ကျောက်စင်းလမ်း မြေသားလမ်း လှသွားလမ်း အခြား _____

(င) ကျေးရွာဖွံ့ဖြိုးမှုစီမံချက်

(၁) လူထုဝဟိုပြုစီမံကိန်းမစတင်မီ ဤကျေးရွာတွင်ကျေးရွာဖွံ့ဖြိုးမှု စီမံချက်ရှိခဲ့ပါသလား? စိုင်းပါ မရှိပါ / မသိပါ

(၂) ရှိခဲ့ပါလျှင် ဤစီမံချက်ကို မည်သည့် ခုနှစ်တွင်ပြင်ဆင်ခဲ့ပါသနည်း? နှစ် _____ / မသိပါ

(၃) ဤစီမံချက်ကို မြို့နယ်မှအတည်ပြုခဲ့ပါသလား? မြဲခဲ့ပါသည် / မမြဲခဲ့ပါ / မသိပါ

(စ) ခရီးအကွာအဝေး

(၁) ဤကျေးရွာ၏တဟိုမှ ၎င်းကျေးရွာအုပ်စု၏တဟိုအထိ ခရီးမိုင်မည်မျှကွာဝေးသနည်း? မိုင် ၁.၅၉ / မသိပါ

(၂) ဤကျေးရွာမှ ၎င်းကျေးရွာအုပ်စု၏တဟိုအထိ သွားလာရာတွင်ကြာမြင့်သည့်အချိန်

ခြောက်သွေ့ရာသီတွင်ကြာချိန် ၁၁ မိနစ် ထောက်လက်/မော်တော်ဆိုင်ကယ်/ခြေလျင်/လား/မော်တော်ဘုတ်/အခြား _____

မိုးရာသီတွင်ကြာချိန် ၁၂ မိနစ် ထောက်လက်/မော်တော်ဆိုင်ကယ်/ခြေလျင်/လား/မော်တော်ဘုတ်/အခြား _____



(ဆ) ပတ်ဝန်းကျင်ဆိုင်ရာ သဘာဝဘေးအန္တရာယ်
 ဤကျေးရွာတွင် ဖြေကြီးခြင်းကိုလို၊ သဘာဝဘေးအန္တရာယ်ကူးရောက်မှုခြင်း ရှိပါသလား။
 မရှိပါ ရှိပါသည် ရှိလျှင်ဖော်ပြပါ _____

(ဇ) ကျေးရွာတွင် ခွဲစည်းထားသော အဖွဲ့အစည်းများ
 လူထုဝဟိုပြုစီမံကိန်းမတိုင်မီ ဤကျေးရွာတွင် ကျေးရွာဖွံ့ဖြိုးရေးအတွက် အစိုးရ (သို့) ရွာထားများကိုယ်တိုင်(သို့) စီမံကိန်းတစ်ခုခုမှ
 ခွဲစည်းထားသည့် အဖွဲ့အစည်းများရှိပါသလား။

(ဇ) ကျေးဇူးတင်ကျေးဇူးတင် _____
 (၂) _____

(ဈ) အထွေထွေအုပ်ချုပ်ရေး ဦးစီးဌာန (GAD) မှ မှတ်တမ်းတင်ထားခြင်း
 ဤကျေးရွာသည် အထွေထွေအုပ်ချုပ်ရေး ဦးစီးဌာန (GAD) မှ မှတ်တမ်းတင်ထားမှု ရှိပါသလား။
 မရှိပါ ရှိပါသည်

ကျေးရွာခေါင်းဆောင်	အမည် <u>ဦး ဝင်း ဇော်</u>
	လက်မှတ် <u>Am</u> ၀၄.၉
လူထုစည်းရုံးရေးမှူး	အမည် <u>ဒေါ်ခင်စိန်စိန်</u>
	လက်မှတ် <u>Sw</u> ၀၄.၉ ၂၅-၁၁-၂၀၁၇



၈။ ကျေးရွာအခြေခံအချက်အလက်များ (ပုံစံ-၁) (ဒုတိယနှစ်စက်ဝန်း)

ပုံစံ - ၈ - ၁ ကျေးရွာအခြေခံအချက်အလက်များ (Form PC 1)

လယ်ဥယျာဉ်စွက်၊ ကျေးရွာတစ်ရွာသို့၊ ပထမဆုံးပိတ်ဆက်ခေါ်၊ သွားရောက်သောအခါ လူထုစည်းရုံးရေးများသည် ကျေးရွာ ခေါင်းဆောင်များအား ကျေးရွာအချက်အလက်များကို ပေးပို့ရန်အတွက် တောင်းခံရသည်။ ဤအချက်အလက်များကို စီမံကိန်း ဝိတ်ဆက်အစည်းအဝေးတွင် ပေးအပ်ရမည်။ စီမံကိန်းဝိတ်ဆက်အစည်းအဝေးတွင် လူထုစည်းရုံးရေးများသည် ဤအချက်အလက် များအား စစ်ဆေးပြီး မှန်ကန်အောင်ပြုလုပ်ရမည်။ ဦးနှောက်တွင် လူထုစည်းရုံးရေးမှူးမှ သတင်းအချက်အလက်ထိသို့၊ Tablets မှ တဆင့် ဖြည့်သွင်းရမည်။

ကျေးရွာခေါင်းဆောင် အမည် ဦး ဝဇီးဇော်	ကျေးရွာခေါင်းဆောင်၏ ဖုန်းနံပါတ် ၀၉- ၄၀၂ ၇၆၀၁၈၀	လူထုစည်းရုံးရေးမှူး၏ အမည် ဒေါ်ခင်ခင်
ပြည်နယ်/တိုင်းဒေသကြီး/မျက်နှာပြင်	မြို့နယ်	ကျေးရွာအုပ်စု
မြို့နယ်	ကျေးရွာအုပ်စု	ကျေးရွာ

က။ လူဦးရေ

လူမျိုးစု	အိမ်ထောင်စုအရေအတွက်	ကိုးကွယ်သည့်ဘာသာ	အိမ်ထောင်စုအရေအတွက်
လူမျိုးစု (၁) - မြန်မာ		ဘာသာ (၁) - ဗုဒ္ဓ	၈၇
လူမျိုးစု (၂) -----		ဘာသာ (၂) -----	
လူမျိုးစု (၃) -----		ဘာသာ (၃) -----	
လူမျိုးစုရော -----		ဘာသာရော -----	
အခြား	အရေအတွက်		
မသန်စွမ်းသူများ	၂		
သက်ကြီးရွယ်အိုများ (၆၅ နှစ် နှင့် အထက်)	၆၁		
စံဘေးရောင်			

	အမျိုးသား (အရေအတွက်)	အမျိုးသမီး (အရေအတွက်)
လူဦးရေ		
လူမျိုးစု (၁) - မြန်မာ	၁၆၅	၁၉၈
လူမျိုးစု (၂) -----		
လူမျိုးစု (၃) -----		
အခြား		
အိမ်ထောင်စုဦးစီး	၇၈	၉

(ခ) အခြေခံအဆောက်အအုံ အသုံးအဆောင်များ

စာသင်ကျောင်း	အမှတ် ခြံပေါ်	ကျန်းမာရေး	အမှတ် ခြံပေါ်	ဘာသာရေး အဆောက် အအုံများ	အမှတ် ခြံပေါ်
--------------	------------------	------------	------------------	----------------------------	------------------



အထက်တန်းကျောင်း	<input type="checkbox"/>	ဆေးရုံ	<input type="checkbox"/>	စေတီ	<input checked="" type="checkbox"/>
အလယ်တန်းကျောင်း	<input type="checkbox"/>	ကျွန်းမာရေးဌာန	<input type="checkbox"/>	ဘုန်းကြီးကျောင်း	<input checked="" type="checkbox"/>
ပုလဲတန်းကျောင်း	<input checked="" type="checkbox"/>	ကျွန်းမာရေးဌာနခွဲ	<input type="checkbox"/>	ဟိန္ဒူဘုရားကျောင်း	<input type="checkbox"/>
ပျဉ်းကျောင်း	<input type="checkbox"/>	ဆေးပေးခန်း	<input type="checkbox"/>	ရေစိမ့်ကန်ကျောင်း	<input type="checkbox"/>
အခြား	<input type="checkbox"/>	အခြား	<input type="checkbox"/>	ခလီ	<input type="checkbox"/>
				အခြား	<input type="checkbox"/>
မှတ်ချက်		မှတ်ချက်		မှတ်ချက်	

(ဂ) ကျွမ်းကျင်သူများမှတ်တမ်း (ကျေးရွာတွင်နေထိုင်သော သို့မဟုတ် တခြားရွာမှလာရောက်သော ကျွမ်းကျင်သူများ)

(၁) စာသင်ကျောင်း			(၂) ကျွန်းမာရေး			(၃) လက်မှုပညာရှင်		
	ရွာတွင်နေထိုင်သူ	အခြားရွာမှလာသူ		ရွာတွင်နေထိုင်သူ	အခြားရွာမှလာသူ		ရွာတွင်နေထိုင်သူ	အခြားရွာမှလာသူ
ပုလဲတန်းပြဆရာ/မ	<input type="checkbox"/>	<input checked="" type="checkbox"/>	ဆရာဝန်	<input type="checkbox"/>	<input type="checkbox"/>	လက်သမား	<input checked="" type="checkbox"/>	<input type="checkbox"/>
အထက်တန်းပြဆရာ/မ	<input type="checkbox"/>	<input type="checkbox"/>	လက်ထောက်ကျွန်းမာရေးမှူး	<input type="checkbox"/>	<input type="checkbox"/>	ပန်းရံ	<input checked="" type="checkbox"/>	<input type="checkbox"/>
အလယ်တန်းပြဆရာ/မ	<input type="checkbox"/>	<input type="checkbox"/>	အမျိုးသမီးကျွန်းမာရေးဆရာမ	<input type="checkbox"/>	<input type="checkbox"/>	လျှပ်စစ်ကျွမ်းကျင်သမား	<input type="checkbox"/>	<input type="checkbox"/>
ပျဉ်းဆရာ/မ	<input type="checkbox"/>	<input type="checkbox"/>	သားရွားဆရာမ	<input checked="" type="checkbox"/>	<input type="checkbox"/>	ရေပိုက်သူလ်သူ	<input type="checkbox"/>	<input type="checkbox"/>
အခြား	<input type="checkbox"/>	<input type="checkbox"/>	ပြည်သူ့ကျွန်းမာရေးလုပ်သား	<input type="checkbox"/>	<input type="checkbox"/>	စက်ပြင်ဆရာ	<input type="checkbox"/>	<input type="checkbox"/>
မှတ်ချက်			မှတ်ချက်			မှတ်ချက်		

ဟရံသာ ဖွား

(ဃ) ကျေးရွာသို့ ရောက်ရှိနိုင်သည့် လမ်းအခြေအနေ / ကျေးရွာတစ်ရွာသည် ၎င်း၏ ကျေးရွာအုပ်စုနှင့် ဆက်သွယ်ထားသော လမ်းအခြေအနေ (အောက်ပါစံနှုန်းကိုစိုင်းပါ)

ကျောက်ကြမ်းလမ်း ကတ္တရာလမ်း ကွန်ကရစ်လမ်း မော်တော်ဆိုင်ကယ်လမ်း
 ကျောက်စင်းလမ်း မြေသားလမ်း လှသွားလမ်း အခြား _____

(င) ကျေးရွာဖွံ့ဖြိုးမှုစီမံချက်

(၁) လူထုဝဟိုပြုစီမံကိန်းမစတင်မီ ဤကျေးရွာတွင်ကျေးရွာဖွံ့ဖြိုးမှု စီမံချက်ရှိခဲ့ပါသလား? စိုင်းပါ မရှိပါ / မသိပါ

(၂) ရှိခဲ့ပါလျှင် ဤစီမံချက်ကို မည်သည့် ခုနှစ်တွင်ပြင်ဆင်ခဲ့ပါသနည်း? နှစ် _____ / မသိပါ

(၃) ဤစီမံချက်ကို မြို့နယ်မှအတည်ပြုခဲ့ပါသလား? ပြုခဲ့ပါသည် / မပြုခဲ့ပါ / မသိပါ

(စ) ခရီးအကွာအဝေး

(၁) ဤကျေးရွာ၏တဟိုမှ ၎င်းကျေးရွာအုပ်စု၏တဟိုအထိ ခရီးမိုင်မည်မျှကွာဝေးသနည်း? မိုင် ၁.၅၉ / မသိပါ

(၂) ဤကျေးရွာမှ ၎င်းကျေးရွာအုပ်စု၏တဟိုအထိ သွားလာရာတွင်ကြာမြင့်သည့်အချိန်

ခြောက်သွေ့ ရာသီတွင်ကြာချိန် ၁၁ မိနစ် ထောက်လှမ်း/မော်တော်ဆိုင်ကယ်/မြေလျှင်/လမ်း/မော်တော်ဘုတ်/အခြား _____

မိုးရာသီတွင်ကြာချိန် ၁၂ မိနစ် ထောက်လှမ်း/မော်တော်ဆိုင်ကယ်/မြေလျှင်/လမ်း/မော်တော်ဘုတ်/အခြား _____



(ဆ) ပတ်ဝန်းကျင်ဆိုင်ရာ သဘာဝဘေးအန္တရာယ်
 ဤကျေးရွာတွင် ဖြစ်နိုင်ခြင်းကိုလို့ သဘာဝဘေးအန္တရာယ်ကျရောက်မှုခြင်း ရှိပါသလား။
 မရှိပါ ရှိပါသည် ရှိလျှင်ဖော်ပြပါ _____

(ဇ) ကျေးရွာတွင် ခွဲစည်းထားသော အဖွဲ့အစည်းများ
 လူထုဝေဟင်္ဂါပြုစီမံကိန်းမတိုင်မီ ဤကျေးရွာတွင် ကျေးရွာဖွံ့ဖြိုးရေးအတွက် အစိုးရ (သို့) ရွာထားများကိုယ်တိုင် (သို့) စီမံကိန်းတစ်ခုခုမှ
 ခွဲစည်းထားသည့် အဖွဲ့အစည်းများရှိပါသလား။

(ဇ) ကျေးဇူးတင်စကားမရှိပါ။
 (၂) _____

(ဈ) အထွေထွေအုပ်ချုပ်ရေး ဦးစီးဌာန (GAD) မှ မှတ်တမ်းတင်ထားခြင်း
 ဤကျေးရွာသည် အထွေထွေအုပ်ချုပ်ရေး ဦးစီးဌာန (GAD) မှ မှတ်တမ်းတင်ထားမှု ရှိပါသလား။
 မရှိပါ ရှိပါသည်

ကျေးရွာခေါင်းဆောင်

အမည် ဦး ဝင်း ဇော်
 လက်မှတ် Am ၁၃.၉

လူထုစည်းရုံးရေးမှူး

အမည် ဒေါ်သိင်္ခီ ဝင်း
 လက်မှတ် Lu ၁၃.၉ ၂၅-၁၁-၂၀၁၇



၈။ ကျေးရွာအခြေခံအချက်အလက်များ (ပုံစံ-၁) (တတိယနှစ်စက်ဝန်း)

ပုံစံ - ၈ - ၁ ကျေးရွာအခြေခံအချက်အလက်များ (Form PC 1)

လယ်ဥယျာဉ်စိုက်၊ ကျေးရွာတစ်ရွာသို့၊ ပထမဆုံးမိတ်ဆက်ရေး သွားရောက်သောအခါ လူထုစည်းရုံးရေးအဖွဲ့သည် ကျေးရွာ
 ခေါင်းဆောင်များအား ကျေးရွာအချက်အလက်များကို ပေးပို့ရန်အတွက် တောင်းခံရသည်။ ဤအချက်အလက်များကို စီမံကိန်း
 မိတ်ဆက်အစည်းဝေးမတိုင်မီတောင်းခံရသည်။ စီမံကိန်းမိတ်ဆက်အစည်းဝေးတွင် လူထုစည်းရုံးရေးအဖွဲ့သည် ဤအချက်အလက်
 များအား စစ်ဆေးပြီး မှန်ကန်အောင်ပြုလုပ်ရမည်။ ပြီးနောက်တွင် လူထုစည်းရုံးရေးအဖွဲ့မှ သတင်းအချက်အလက်ထိသို့၊ Tablets မှ
 တာဆင့် ပြည့်သွင်းရမည်။

ကျေးရွာခေါင်းဆောင် အမည် ဦးဦးခွင့်	ကျေးရွာခေါင်းဆောင်၏ စနစ်နံပါတ် ၀၅-၇၆၅ ၇၄၈ ၆၃၃	လူထုစည်းရုံးရေးအဖွဲ့၏ အမည် ဦးအောင်မောင်မောင်
ပြည်နယ်တိုင်းဒေသကြီးအဖွဲ့အစည်းအဖွဲ့အဖွဲ့အစည်း ချောက်ဇာတ်	ကျေးရွာအုပ်စု ကြိုကျေး	ကျေးရွာ ဟာဟာကျေး

လူဦးရေ	အိမ်ထောင်စုအရေအတွက်	ကိုးကွယ်သည့်ဘာသာ	အိမ်ထောင်စုအရေအတွက်
လူဦးရေ (၁) ၁၃၁	၉၁	ဘာသာ (၁) မုန့်	၉၁
လူဦးရေ (၂) -----		ဘာသာ (၂) -----	
လူဦးရေ (၃) -----		ဘာသာ (၃) -----	
လူဦးရေစုစု -----		ဘာသာစုစု -----	
အခြား	အရေအတွက်		
မသန်စွမ်းသူများ	၂၄	၄၆	၄
သက်ကြီးရွယ်အိုများ (၆၅ နှစ် နှင့် အထက်)	၆၁	၄၆	၆၁
စစ်ဘေးရှောင်			

	အမျိုးသား (အရေအတွက်)	အမျိုးသမီး (အရေအတွက်)
လူဦးရေ	၁၉၈	၂၃၃
လူဦးရေ (၁) -----		
လူဦးရေ (၂) -----		
လူဦးရေ (၃) -----		
အခြား		
အိမ်ထောင်ဦးစီး	၈၂	၉

(ခ) အခြေခံအထောက်အပံ့ အသုံးအဆောင်များ

စာသင်ကျောင်း	အမှတ် ခြံမပါ	ကျန်းမာရေး	အမှတ် ခြံမပါ	ဘာသာရေး အထောက် အပံ့များ	အမှတ် ခြံမပါ
ပုဂ္ဂိုလ်ကျောင်း	<input type="checkbox"/>	တိုက်နယ်ဆေးရုံ	<input type="checkbox"/>	ဓဇတီ	<input checked="" type="checkbox"/>



မူလတန်းကျောင်း	✓	ကျန်းမာရေးဌာန	☐	ဘုန်းကြီးကျောင်း	✓
မူလတန်းကျောင်း	☐	ကျန်းမာရေးဌာနခွဲ	☐	ဟိန္ဒူဘုရားကျောင်း	☐
အလယ်တန်းကျောင်း	☐	ဆေးဓါးခန်း	☐	ရေစိမ့်ယာန်ကျောင်း	☐
လယ်လွန်ကျောင်း	☐	အခြား	☐	ဗလီ	☐
အထက်တန်းကျောင်း	☐			အခြား	☐
အခြား	☐				
မှတ်ချက်		မှတ်ချက်		မှတ်ချက်	

(ဂ) ကျွမ်းကျင်သူများမှတ်တမ်း (ကျေးရွာတွင်နေထိုင်သော သို့မဟုတ် တခြားရွာမှလာရောက်သော ကျွမ်းကျင်သူများ)

(၁) စာသင်ကျောင်း			(၂) ကျန်းမာရေး			(၃) လက်မှုပညာရှင်		
	ရွာတွင်နေထိုင်သူ	အခြားရွာမှလာသူ		ရွာတွင်နေထိုင်သူ	အခြားရွာမှလာသူ		ရွာတွင်နေထိုင်သူ	အခြားရွာမှလာသူ
မူလတန်းပြဆရာ/မ	☐	✓	ဆရာဝန်	☐	☐	လက်သမား	✓	☐
အထက်တန်းပြဆရာ/မ	☐	☐	လက်ထောက်ကျန်းမာရေးပုဂ္ဂိုလ်	☐	☐	ပန်းရံ	✓	☐
အလယ်တန်းပြဆရာ/မ	☐	☐	အပျိုသမီးကျန်းမာရေးဆရာမ	☐	☐	လှုပ်စစ်ကျွမ်းကျင်ပီးသမား	☐	✓
မူကြိုဆရာ/မ	☐	☐	သားဖွားဆရာမ	✓	☐	ရေတိုက်သွယ်သူ	☐	✓
အခြား	☐	☐	ပြည်သူ့ကျန်းမာရေးလုပ်သား	☐	☐	စက်ပြင်ဆရာ	☐	✓
မှတ်ချက်			မှတ်ချက်			မှတ်ချက်		

(ဃ) ကျေးရွာသို့ ရောက်ရှိနိုင်သည့် လမ်းအခြေအနေ / ကျေးရွာတစ်ရွာသည် ၎င်း၏ ကျေးရွာအုပ်စုနှင့် ဆက်သွယ်ထားသော လမ်းအခြေအနေ (အောက်ပါတို့ကိုပိုင်းပါ)

ကျောက်ကြမ်းလမ်း: ကတ္တရာလမ်း: ကွန်ကရစ်လမ်း: မော်တော်ဆိုင်ကယ်လမ်း:
 ကျောက်ခင်းလမ်း: မြေသားလမ်း လူသွားလမ်း: အခြား: _____

- (င) ကျေးရွာတွင် ဖြန့်ဖြူးပေးသည့်
- (၁) လူထုတို့ ဖြန့်ဖြူးပေးမည့် ပစ္စည်းများကို ကျေးရွာတွင် ကျေးရွာတွင် ဖြန့်ဖြူးပေးနိုင်စွမ်းရှိပါသလား? ပိုင်းပါ
 (၂) ရရှိပါလျှင် ဖြန့်ဖြူးပေးမှုကို မည်သည့် ခုနှစ်တွင် ပြင်ဆင်ခဲ့ပါသနည်း? နှစ်-----/မသိပါ
 (၃) ဖြန့်ဖြူးပေးမှုကို ဖြန့်ဖြူးပေးမှုအစီအစဉ်ဖြင့် ပြုခဲ့ပါသလား? ပြုခဲ့ပါသည်/မပြုခဲ့ပါ /မသိပါ

- (စ) ဝါးအကွာအဝေး
- (၁) ဤကျေးရွာ၏တစ်ဖက်မှ ၎င်းကျေးရွာအုပ်စု၏တစ်ဖက်အထိ ဝါးပိုင်မည်မျှ ကွာဝေးသနည်း? ပိုင် ၁-၂၅ /မသိပါ
 (၂) ဤကျေးရွာမှ ၎င်းကျေးရွာအုပ်စု၏တစ်ဖက်အထိ သွားလာရာတွင် ကြာမြင့်သည့် အချိန်

ခြောက်လခွဲ ရာသီတွင် ကြာချိန် ----- နှစ်လား/မော်တော်ဆိုင်ကယ်/မြေလျှင်/လား/မော်တော်ဆိုင်/အခြား -----
 ဝါးပိုင်သည့် ကြာချိန် ----- နှစ်လား/မော်တော်ဆိုင်ကယ်/မြေလျှင်/လား/မော်တော်ဆိုင်/အခြား -----



အဖြေ:

(ဆ) ပတ်ဝန်းကျင်ဆိုင်ရာ သဘာဝဘေးအန္တရာယ်

ဤကျေးရွာတွင် ရေကြီးခြင်းကိုသို့ သဘာဝဘေးအန္တရာယ်ကျရောက်မှုခြင်း ရှိပါသလား။

မရှိပါ ရှိပါသည် ရှိလျှင်ခေါ်ပြပါ

(ဇ) ကျေးရွာတွင် ဖွဲ့စည်းထားသော အဖွဲ့အစည်းများ

လူထုဝဟိုပြုပံ့ကိန်းမတိုင်မီ ဤကျေးရွာတွင် ကျေးရွာဖွံ့ဖြိုးရေးအတွက် အစိုးရ (သို့) ရွာသားများကိုယ်တိုင်(သို့) ဝိပဿနာတင်ပို့မှု ဖွဲ့စည်းထားသည့် အဖွဲ့အစည်းများရှိပါသလား။

(၁)

(၂)

(ဈ) အထွေထွေအုပ်ချုပ်ရေး ဦးစီးဌာန (GAD) မှ မှတ်တမ်းတင်ထားခြင်း

ဤကျေးရွာသည် အထွေထွေအုပ်ချုပ်ရေး ဦးစီးဌာန (GAD) မှ မှတ်တမ်းတင်ထားမှု ရှိပါသလား။

မရှိပါ ရှိပါသည်

ကျေးရွာခေါင်းဆောင်

အမည် ဦးစိုးဇော်

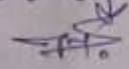
လက်မှတ်  ဇ. ၃၀.၁၀.၁၈

လူထုစည်းရုံးရေးမှူး

အမည် ဦး ကောင်မောင်

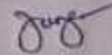
လက်မှတ်  ဇ. ၃၀.၁၀.၁၈



၈။ ကျေးရွာအခြေခံအချက်အလက်များ (ပုံစံ-၁) (စတုတ္ထနှစ်စက်ဝန်း)

ပုံစံ - ၁ - ၁ ကျေးရွာအခြေခံအချက်အလက်များ (Form PC 1)

လယ်ယာနှင့်မွက်၊ ကျေးရွာတစ်ရွာသို့ ပထမဆုံးပိတ်ဆေးပြီးသွားရောက်သောအခါ လူထုစည်းရုံးရေးများသည် ကျေးရွာခေါင်းဆောင်များအား ကျေးရွာအချက်အလက်များကို ပေတ္တာ ရုပ်ပုံစံဖြင့် တောင်းခံရသည်။ ဤအချက်အလက်များကို စီမံကိန်းပိတ်ဆက်အစည်းဝေးပတ်ပိတ်တောင်းခံရမည်။ စီမံကိန်းပိတ်ဆက်အစည်းဝေးတွင် လူထုစည်းရုံးရေးများသည် ဤအချက်အလက်များအား စစ်ဆေးပြီး မှန်ကန်အောင်ပြုလုပ်ရမည်။ ငြိမ်ချောက်တွင် လူထုစည်းရုံးရေးများမှ သတင်းအချက်အလက်ထံသို့ Tablets မှ တစ်ဆင့် ဖြည့်သွင်းရမည်။			
ကျေးရွာခေါင်းဆောင် အမည် ဦး ဦး ဥက္ကဋ္ဌ	ကျေးရွာခေါင်းဆောင်၏ မှန်းနံပါတ် ၀၇- ၇၆၇ ၇၄၈ ၆၃၃	လူထုစည်းရုံးရေးမှူး၏အမည် ဦးစောမင်းမောင်မောင်	
ဖြည့်နှယ်တိုင်းဒေသကြီး မန္တလေး	ဦးနယ် မြောက်ဘက်	ကျေးရွာအုပ်စု ဇော်လင်း	ကျေးရွာ စလသံကုန်း

က။ လူဦးရေ

လူမျိုးစု	အိမ်ထောင်စုအရေအတွက်	ကျားကွယ်သည့်ဘာသာ	အိမ်ထောင်စုအရေအတွက်
လူမျိုးစု (၁) - မြန်မာ	၉၃	ဘာသာ(၁) - ဗုဒ္ဓ	၉၃
လူမျိုးစု (၂) -----		ဘာသာ(၂) -----	
လူမျိုးစု (၃) -----		ဘာသာ(၃) -----	
လူမျိုးစုစရာ -----		ဘာသာစရာ -----	
အခြား			
	အရေအတွက်		
မသန်စွမ်းသူများ	၂၁		
သက်ကြီးရွယ်အိုများ (၆၅ နှစ် နှင့် အထက်)	၆၀		
စစ်ဘေးရှောင်	-		





(ဂ) ကျွမ်းကျင်သူများမှတ်တမ်း (ကျေးရွာတွင်နေထိုင်သော သို့မဟုတ် တာဝန်ထမ်းဆောင်နေသော ကျွမ်းကျင်သူများ)

(၁) ကထိကများ			(၂) ကျွမ်းကျင်သူများ			(၃) လက်မှုပညာရှင်		
	ရွာတွင်နေထိုင်သူ	အခြားရွာမှလာသူ		ရွာတွင်နေထိုင်သူ	အခြားရွာမှလာသူ		ရွာတွင်နေထိုင်သူ	အခြားရွာမှလာသူ
မှလတန်းပြဆရာ/မ	<input checked="" type="checkbox"/>	<input checked="" type="checkbox"/>	ဆရာလန်	<input type="checkbox"/>	<input type="checkbox"/>	လက်သမား	<input checked="" type="checkbox"/>	<input checked="" type="checkbox"/>
အထက်တန်းပြဆရာ/မ	<input type="checkbox"/>	<input type="checkbox"/>	လက်ထောက်ကျွမ်းကျင်သူများ	<input type="checkbox"/>	<input type="checkbox"/>	ပန်းရံ	<input checked="" type="checkbox"/>	<input checked="" type="checkbox"/>
အလယ်တန်းပြဆရာ/မ	<input type="checkbox"/>	<input type="checkbox"/>	အခြားသမားကျွမ်းကျင်သူများ	<input type="checkbox"/>	<input type="checkbox"/>	လျှပ်စစ်ကျွမ်းကျင်သမား	<input type="checkbox"/>	<input checked="" type="checkbox"/>
ပုဂံပြန်ဆရာ/မ	<input type="checkbox"/>	<input type="checkbox"/>	သားမွေးဆရာ	<input type="checkbox"/>	<input checked="" type="checkbox"/>	ရေပိုက်သူ	<input type="checkbox"/>	<input checked="" type="checkbox"/>
အခြား	<input type="checkbox"/>	<input type="checkbox"/>	ပြည်သူ့ကျန်းမာရေးလုပ်သား	<input checked="" type="checkbox"/>	<input checked="" type="checkbox"/>	စက်ပြင်ဆရာ	<input type="checkbox"/>	<input checked="" type="checkbox"/>
မှတ်ချက်			မှတ်ချက်			မှတ်ချက်		

(ဃ) ကျေးရွာသို့ ရောက်ရှိနိုင်သည့်လမ်းအခြေအနေ / ကျေးရွာ တစ်ရွာသည် ၎င်း၏ကျေးရွာအုပ်စုနှင့် ဆက်သွယ်ထားသော လမ်းအခြေအနေ (အောက်ပါတို့ကိုပိုင်းပါ)

- ကျောက်ကြမ်းလမ်း ကတ္တရာလမ်း ကုန်တရစ်လမ်း မော်တော်ဆိုင်ကယ်လမ်း
 ကျောက်ခင်းလမ်း မြေသားလမ်း လှည့်လမ်း အခြား _____

(င) ကျေးရွာမြို့ပုဂံချက်

ပိုင်းပါ

(၁) လူထုထုတ်ပြန်စံနှုန်းမထောင်မှီ ဤကျေးရွာတွင် ကျေးရွာမြို့ပုဂံချက် ရှိပါသည်/မရှိပါ/မသိပါ

စီမံချက်ရှိခဲ့ပါသလား?

(၂) ရှိခဲ့ပါလျှင် ဤစီမံချက်ကို မည်သည့် နှစ်တွင် ငြင်းစပ်ခဲ့ပါသနည်း? နှစ်-----/မသိပါ

(၃) ဤစီမံချက်ကို မြို့နယ်မှအတည်ပြုခဲ့ပါသလား? ပြုခဲ့ပါသည်/မပြုခဲ့ပါ /မသိပါ



(ဂ) ကျွမ်းကျင်သူများမှတ်တမ်း (ကျေးရွာတွင်နေထိုင်သော သို့မဟုတ် တာခြားရွာမှလာဝေးပြက်သော ကျွမ်းကျင်သူများ)

(၁) ကထိကကျောင်း			(၂) ကျန်းမာရေး			(၃) လက်မှုလုပ်ငန်း		
	ရွာတွင်နေထိုင်သူ	တာခြားရွာမှလာသူ		ရွာတွင်နေထိုင်သူ	တာခြားရွာမှလာသူ		ရွာတွင်နေထိုင်သူ	တာခြားရွာမှလာသူ
မှလတန်းပြဆရာ/မ	<input checked="" type="checkbox"/>	<input checked="" type="checkbox"/>	ဆရာလန်	<input type="checkbox"/>	<input type="checkbox"/>	လက်သမား	<input checked="" type="checkbox"/>	<input checked="" type="checkbox"/>
အထက်တန်းပြဆရာ/မ	<input type="checkbox"/>	<input type="checkbox"/>	လက်ထောက်ကျန်းမာရေးမှူး	<input type="checkbox"/>	<input type="checkbox"/>	ပန်းရံ	<input checked="" type="checkbox"/>	<input checked="" type="checkbox"/>
အလယ်တန်းပြဆရာ/မ	<input type="checkbox"/>	<input type="checkbox"/>	အကြံပေးကျေးဇူးဆရာမ	<input type="checkbox"/>	<input type="checkbox"/>	လျှပ်စစ်ကျွမ်းကျင်ပေးသမား	<input type="checkbox"/>	<input checked="" type="checkbox"/>
ပျဉ်းဆရာ/မ	<input type="checkbox"/>	<input type="checkbox"/>	သားမွေးဆရာ	<input type="checkbox"/>	<input checked="" type="checkbox"/>	ရေပိုက်သူ	<input type="checkbox"/>	<input checked="" type="checkbox"/>
အခြား	<input type="checkbox"/>	<input type="checkbox"/>	ပြည်သူ့ကျန်းမာရေးလုပ်သား	<input checked="" type="checkbox"/>	<input checked="" type="checkbox"/>	စက်ပြင်ဆရာ	<input type="checkbox"/>	<input checked="" type="checkbox"/>
မှတ်ချက်			မှတ်ချက်			မှတ်ချက်		

(ဃ) ကျေးရွာသို့ ရောက်ရှိနိုင်သည့်လမ်းအခြေအနေ / ကျေးရွာ တစ်ရွာသည် ၎င်း၏ကျေးရွာအုပ်စုနှင့် ဆက်သွယ်ထားသော လမ်းအခြေအနေ (အောက်ပါတို့ကိုပိုင်းပါ)

- ကျောက်ကြမ်းလမ်း ကတ္တရာလမ်း ကုန်တရစ်လမ်း မော်တော်ဆိုင်ကယ်လမ်း
 ကျောက်ခင်းလမ်း မြေသားလမ်း လှသွားလမ်း အခြား _____

(င) ကျေးရွာမြို့ပုလိပ်ချက်

ပိုင်းပါ

(၁) လူထုထုတ်ပြန်စံနှုန်းမထောင်မှီ ဤကျေးရွာတွင် ကျေးရွာမြို့ပုလိပ်ချက် ရှိပါသည်/မရှိပါ/မသိပါ

စီမံချက်ရှိခဲ့ပါသလား?

(၂) ရှိခဲ့ပါလျှင် ဤစီမံချက်ကို မည်သည့် နှစ်တွင် ငြင်းစပ်ခဲ့ပါသနည်း? နှစ်-----/မသိပါ

(၃) ဤစီမံချက်ကို မြို့နယ်မှအတည်ပြုခဲ့ပါသလား? ပြုခဲ့ပါသည်/မပြုခဲ့ပါ /မသိပါ



(၁) ဝေဖန်အကွာအဝေး

(၁) ဤကျေးရွာ၏ဝဟိုမှဝင်းကျေးရွာအုပ်စု၏ဝဟိုအထိ ဝေဖန်ပိုင်မည်ဖြစ်သောအကွာအဝေးသည် မိုင် ၁.၂၅/မသီပါ

(၂) ဤကျေးရွာမှ ဝင်းကျေးရွာအုပ်စု၏ဝဟိုအထိသွား လာရာတွင်ကြာမြင့်သည့်အချိန်

ပြောက်ခဲသွားရာသီတွင်ကြာချိန် ၀၀:၂၀ ----- ဝေဖန်လမ်း/မော်တော်ဆိုင်ကယ်/ခြေလှမ်း/လမ်း/မော်တော်ဆိုင်/ အခြား -----

မိုးရာသီတွင်ကြာချိန် ၀၁:၀၀ ----- ဝေဖန်လမ်း/မော်တော်ဆိုင်ကယ်/ခြေလှမ်း/လမ်း/မော်တော်ဆိုင်/ အခြား -----

(ဃ) ပတ်ဝန်းကျင်ဆိုင်ရာသဘာဝပတ်ဝန်းကျင်အန္တရာယ်

ဤကျေးရွာတွင်ခေတ်မီခြင်းကဲ့သို့ သဘာဝပတ်ဝန်းကျင်အန္တရာယ်များရှိပါသလား။

မရှိပါ ရှိပါသည် ရှိလျှင်ဖော်ပြပါ-----

(ဇ) ကျေးရွာတွင် ဖွဲ့စည်းထားသော အဖွဲ့အစည်းများ

လူထုထုတ်ပြန်ပုံနှိပ်စာတိုင်း ဤကျေးရွာတွင် ကျေးရွာဖွံ့ဖြိုးရေးအဖွဲ့အစည်း၊ အစိုးရ(သို့)ရွာသားများ(ကိုယ်တိုင်(သို့)) စီမံကိန်းကော်မရှုမှ ဖွဲ့စည်းထားသည့် အဖွဲ့အစည်းများရှိပါသလား။

(၁) -----

(၂) -----

(ဈ) အထွေထွေအုပ်ချုပ်ရေး ဦးစီးဌာန (GAD) မှ မှတ်တမ်းတင်ထားခြင်း

ဤကျေးရွာသည် အထွေထွေအုပ်ချုပ်ရေး ဦးစီးဌာန (GAD) မှ မှတ်တမ်းတင်ထားမှု ရှိပါသလား။

မရှိပါ ရှိပါသည်

ကျေးရွာခေါင်းဆောင်

အမည် ဦးစိုးညွန့်

လက်မှတ် [Signature] ၀၆.၅.၂၂.၁၁.၂၀၁၉

လူထုထုတ်ပြန်ရေးမှူး

အမည် ဦးကျော်ငွေ

လက်မှတ် [Signature] ၀၆.၅.၂၂.၁၁.၂၀၁၉



ဥပဒေ ၈-၂။ စီမံကိန်းစက်ဝန်းအချိန်ဇယား (ပထမနှစ်စက်ဝန်း)

ပုံစံ - ၈ - ၂ - စီမံကိန်းစက်ဝန်းအချိန်ဇယား (PC.2)

လက်ညွှန်ချက်: သက်ဆိုင်ရာလူထုစုစည်းရေးများ/လက်ထောက်နည်းပညာများမှ စီမံကိန်းစက်ဝန်းအသင့်တော်ပေးပြီးနောက်: ကျေးရွာနှင့် ကျေးရွာအုပ်စုအတွက် ဤစက်ဝန်း ဖြည့်သွင်းရမည်။

စည်းရုံးရေးများ/ဝန်ထမ်း အမည်: **ဒေါ်ခင်စုစု**

စက်ဝန်းအားအမှတ်ခြွင်းပါ စက်ဝန်း(၁) စက်ဝန်း(၂) စက်ဝန်း(၃)

စက်ဝန်း(၄)

စည်းရုံးရေးများ/ဝန်ထမ်း အမည်: **ဒေါ်ခင်စုစု** ကျေးရွာ **ဒဂုန်** ကျေးရွာ

စီမံကိန်းအထောက်အပံ့များ	နေ့စွဲ		အစည်းအဝေးအတွက်သက်ဆိုင်ရာအချိန်ဇယား			
	စတင်သည့် နေ့	ပြီးဆုံးသည့်နေ့	အချိန်ဇယား အချိန်အတွက်	အချိန်ဇယား အချိန်အတွက်	အစည်းအဝေးအတွက်	လူမျိုးစုအသုံးအချိန်အတွက်
၁။ ကျေးရွာစီမံကိန်း ပိတ်ဆက်အစည်းအဝေး	၂၀.၁၀.၁၇	၂၀.၁၀.၁၇	၂၇	၂၁	၄၈	၄၈
၂။ ကျေးရွာစီမံကိန်း ပိတ်ဆက်အစည်းအဝေး	၂၀.၁၀.၁၇	၂၀.၁၀.၁၇	၂၇	၂၇	၄၈	၄၈
၃။ ကျေးရွာအုပ်စု လုပ်ငန်းဆုံးဖြတ်ချက်ချသည့် အစည်းအဝေး	၂၇.၁၀.၁၇	၂၇.၁၀.၁၇	၇	၇	၁၁	၁၁
၄။ မြို့နယ်အဆင့် စီမံကိန်းရေးဆွဲရေး နှင့် အကောင်အထည်ဖော်ရေးကော်မတီ၏ စီမံကိန်း သုံးသပ်မှု အစည်းအဝေး			မရှိ	မရှိ	မရှိ	မရှိ
၅။ မြို့နယ် စီမံကိန်းရေးဆွဲရေး နှင့် အကောင်အထည်ဖော်ရေး ကော်မတီ၏ဆုံးဖြတ်ချက်ကို ရွာသို့ အသိပေး အကြောင်းကြားသည့် အစည်းအဝေး						
၆။ စီမံကိန်းလုပ်ငန်းစွဲစီမံချက်ရေးဆွဲခြင်း အစည်းအဝေး						



ဥပဒေ - ၂ - စီမံကိန်းစက်ဝန်းအချိန်ဇယား (ဒုတိယနှစ်စက်ဝန်း)

ပုံစံ - ၈ - ၂ - စီမံကိန်းစက်ဝန်းအချိန်ဇယား (PC-2)

လမ်းညွှန်ချက်: သက်ဆိုင်ရာလူထုစည်းရုံးရေးမှူး/လက်ထောက်နည်းဗညာမှူးများမှ စီမံကိန်းစက်ဝန်းအသုံးတင်စီမံရေးကိုယ်စားလှယ်များမှ ဖော်ပြချက်အရ စီမံကိန်းစက်ဝန်းအချိန်ဇယား (PC-2) ဖြည့်သွင်းရမည်။

စည်းရုံးရေးမှူး/ဝန်ထမ်း အမည်: **ဒေါ်ခင်စိန်စိန်**

ခန့်အပ်ရေးအဖွဲ့အစည်း: စက်ဝန်းအဖွဲ့ဝင်ကြီး (၁) ဦး၊ စက်ဝန်း (၂) ဦး၊ စက်ဝန်း (၃) ဦး

ပြည်နယ်/တိုင်း: **မန္တလေး**၊ မြို့နယ်: **ပုသိမ်**၊ ဝေဟင်: **ပုသိမ်**

စက်ဝန်းအဖွဲ့အစည်း: စက်ဝန်း (၄) ဦး၊ စက်ဝန်း (၅) ဦး

စက်ဝန်းအဖွဲ့အစည်း: စက်ဝန်း (၆) ဦး၊ စက်ဝန်း (၇) ဦး၊ စက်ဝန်း (၈) ဦး

စီမံကိန်းစက်ဝန်းအချိန်ဇယား	စက်ဝန်းအဖွဲ့အစည်း	စက်ဝန်းအဖွဲ့အစည်း	စက်ဝန်းအဖွဲ့အစည်း	စက်ဝန်းအဖွဲ့အစည်း	စက်ဝန်းအဖွဲ့အစည်း				
					စက်ဝန်းအဖွဲ့အစည်း	စက်ဝန်းအဖွဲ့အစည်း	စက်ဝန်းအဖွဲ့အစည်း		
၁။ ကျေးရွာစီမံကိန်း မိတ်ဆက်အစည်းအဝေး	၂၀.၁၀.၁၇	၂၀.၁၀.၁၇	၂၀.၁၀.၁၇	၂၇	၂၀	၄၈	၄၈	၂၈	၂၈
၂။ ကျေးရွာစီမံကိန်း မိတ်ဆက်အစည်းအဝေး	၂၀.၁၀.၁၇	၂၀.၁၀.၁၇	၂၀.၁၀.၁၇	၂၇	၂၇	၄၈	၄၈	၄၈	၂၈
၃။ ကျေးရွာစီမံကိန်း မိတ်ဆက်အစည်းအဝေး	၂၇.၁၂.၁၇	၂၇.၁၂.၁၇	၂၇.၁၂.၁၇	၇	၇	၂၀	၂၀	၂၀	၂၈
၄။ မြို့နယ်အဆင့် စီမံကိန်းရေးဆွဲရေး နှင့် အကောင်အထည်ဖော်ရေးကော်မတီ၏ စီမံကိန်း သုံးသပ်မှု အစည်းအဝေး				မရှိ	မရှိ	မရှိ	မရှိ	မရှိ	မရှိ
၅။ မြို့နယ် စီမံကိန်းရေးဆွဲရေး နှင့် အကောင်အထည်ဖော်ရေး ကော်မတီ၏ဆုံးဖြတ်ချက်ကို ရွာသို့ အသိပေး အကြောင်းကြားသည့် အစည်းအဝေး									
၆။ စီမံကိန်းလုပ်ငန်းစွဲစီမံချက်ရေးဆွဲခြင်း အစည်းအဝေး									



ဥပဒေ ၈-၂။ စီမံကိန်းစက်ဝန်းအချိန်ဇယား (တတိယနှစ်စက်ဝန်း)

ပုံစံ - ၈-၂ - စီမံကိန်းစက်ဝန်းအချိန်ဇယား (PC 2)

လမ်းညွှန်များ သက်ဆိုင်ရာလုပ်ငန်းများ၊ လက်ထောက်ပံ့ညွှန်ညွှန်များ၊ စီမံကိန်းစက်ဝန်းအဆင့်ဆင့်စီမံကိန်းစက်ဝန်း၊ စက်မှုနှင့် စက်မှုအဖွဲ့အစည်းများ ဤစက်ဝန်းအချိန်ဇယား							
စက်ဝန်းအချိန်ဇယား အဆင့် ၂။ အဆင့် ၂။ စက်ဝန်း							
ဝေ.နံ ၃၁-၂၀-၁၈	စက်ဝန်းအချိန်ဇယား စက်ဝန်း (၁)		စက်ဝန်း (၂)		စက်ဝန်း (၃)		စက်ဝန်း (၄)
ဤစက်ဝန်းအချိန်ဇယား ၈-၂။ အဆင့် ၂။ စက်ဝန်း	ဤစက်ဝန်းအချိန်ဇယား ၈-၂။ စက်ဝန်း	စက်မှုအဖွဲ့အစည်း ၈-၂။ စက်ဝန်း	စက်မှုအဖွဲ့အစည်း ၈-၂။ စက်ဝန်း	စက်မှုအဖွဲ့အစည်း ၈-၂။ စက်ဝန်း	စက်မှုအဖွဲ့အစည်း ၈-၂။ စက်ဝန်း	စက်မှုအဖွဲ့အစည်း ၈-၂။ စက်ဝန်း	စက်မှုအဖွဲ့အစည်း ၈-၂။ စက်ဝန်း

စီမံကိန်းစက်ဝန်းအချိန်ဇယား	ဝေ.နံ		အချိန်အခင်းစက်ဝန်းစက်ဝန်းအချိန်ဇယား					စက်ဝန်း အချိန်	စက်ဝန်း အချိန်
	စက်ဝန်း အချိန်	စက်ဝန်း အချိန်	စက်ဝန်း အချိန်	စက်ဝန်း အချိန်	စက်ဝန်း အချိန်	စက်ဝန်း အချိန်	စက်ဝန်း အချိန်		
၁။ စက်မှုစက်ဝန်း စီမံကိန်းစက်ဝန်းအချိန်ဇယား	၃၀-၂၀-၁၈	၃၀-၂၀-၁၈	၃၄	၃၇	၃၅	၈၀၁	၅၁	၅၁	၅၅-၂၄-၁၈
၂။ စက်မှုစက်ဝန်း စီမံကိန်းစက်ဝန်းအချိန်ဇယား	၃၀-၂၀-၁၈	၃၀-၂၀-၁၈	၃၄	၃၇	၃၅	၈၀၁	၅၁	၅၁	၅၅-၂၄-၁၈
၃။ စက်မှုစက်ဝန်း စီမံကိန်းစက်ဝန်းအချိန်ဇယား									
၄။ စီမံကိန်းစက်ဝန်းစက်ဝန်းအချိန်ဇယား			၈၅	၈၅	၈၅	၈၅			
၅။ စီမံကိန်းစက်ဝန်းစက်ဝန်းအချိန်ဇယား									
၆။ စီမံကိန်းစက်ဝန်းစက်ဝန်းအချိန်ဇယား									
၇။ စီမံကိန်းစက်ဝန်းစက်ဝန်းအချိန်ဇယား									



ဇယားပုံစံ ၈-၂။ စီမံကိန်းစက်ဝန်းအချိန်ဇယား (စတုတ္ထနှစ်စက်ဝန်း)

ပုံစံ - ၈-၂ - စီမံကိန်းစက်ဝန်းအချိန်ဇယား (PC 2)

လက်ညှိုးနှုတ် စတုတ္ထနှစ်စက်ဝန်းအချိန်ဇယား		သက်ဆိုင်ရာလုပ်ငန်းအမျိုးအစား/လက်ထောက်ပံ့ညှိပညာပေးမှုများ		စီမံကိန်းစက်ဝန်းအစဉ်အဆက်စီမံခန့်ခွဲရေးဌာန	
စီမံကိန်းအမျိုးအစား/လက်ထောက်ပံ့ညှိပညာပေးမှုအမျိုးအစား အမည် : <u>မြို့နယ်အဖွဲ့အစည်း</u> ၊ <u>မြို့နယ်အဖွဲ့အစည်း</u>					
အမှ.ရုံ				စက်ဝန်းအမျိုးအစား <input type="checkbox"/> စက်ဝန်း(၁) <input type="checkbox"/> စက်ဝန်း(၂) <input type="checkbox"/> စက်ဝန်း(၃) <input type="checkbox"/> စက်ဝန်း(၄)	
ပြင်ဆင်/ပိုင်ဆိုင်မှု	မြို့နယ်	ရပ်ကွက်	ကျေးရွာအုပ်စု	မြို့နယ်	ကျေးရွာ

စီမံကိန်းစက်ဝန်းအမျိုးအစား	အမှ.ရုံ		အစဉ်အဆက်စီမံခန့်ခွဲရေးဌာန				
	စက်ဝန်း အမှ.	မြို့နယ် အမှ.	စက်ဝန်း အမှ.	စက်ဝန်း အမှ.	စက်ဝန်း အမှ.	စက်ဝန်း အမှ.	စက်ဝန်း အမှ.
၁။ ကျေးရွာစီမံကိန်း စီမံခန့်ခွဲရေးဌာန	၂၂-၁၁-၂၅	၂၂-၁၁-၂၅	၂၅	၂၅	၅၁	၅၁	၅၁
၂။ ကျေးရွာစီမံကိန်း စီမံခန့်ခွဲရေးဌာန အစဉ်အဆက်	၂၅-၁၁-၂၅	၂၅-၁၁-၂၅					
၃။ ကျေးရွာစီမံကိန်း လက်ထောက်ပံ့ညှိပညာပေးရေးဌာန							
၄။ မြို့နယ်အဖွဲ့အစည်းစီမံကိန်းအချိန်ဇယား အစဉ်အဆက်စီမံခန့်ခွဲရေးဌာန			၂၅	၂၅	၅၁	၅၁	၅၁



၈။ လူထုစီမံကိန်း၏ လာမည့် (၄) နှစ်အတွက် အကျုံးဝင်သော ဦးစားပေး ဖွံ့ဖြိုးတိုးတက်မှု လုပ်ငန်း အစီအစဉ်များအားဖော်ပြပါ။

အဆင့်	ကျေးရွာအတွက် ဦးစားပေး ဖွံ့ဖြိုးတိုးတက်မှု လုပ်ငန်းစဉ်များ	အဆိုပြုသူ (အမျိုးသားများ/ အမျိုးသမီးများ/အမျိုးသား+ အမျိုးသမီး)	ခန့်မှန်းကုန်ကျ စရိတ်	အကျိုးမိစားခွင့်ရှိသူ ခန့်မှန်းခြေ အရေ အတွက်
၁	ရွာသူ့ဇာတိလမ်း ဖြန့်ဖြူးခြင်း	(ကျား+မ)	၆၉၀၀၀၀၀	၃ ရာ
၂	ရွာတွင်းလမ်း ဖြန့်ဖြူးခြင်း	(ကျား+မ)	၆၀၀၀၀၀၀	၃ ရာ
၃	ကျေးရွာအတွင်း ဖြန့်ဖြူးခြင်း	(ကျား+မ)	၉၀၀၀၀၀၀	၃ ရာ
၄	ဆေးပေးခန်း ဖြန့်ဖြူးခြင်း	(ကျား+မ)	၈၀၀၀၀၀၀	၃ ရာ
၅	ကျေးရွာအတွင်း အခြေခံအဆောက်အအုံ	(မ)	၅၀၀၀၀၀၀	၃ ရာ
၆				
၇				

၉။ လူထုစီမံကိန်း၏ လာမည့် (၄) နှစ်အတွက် အကျုံးမဝင်သော ဦးစားပေး ဖွံ့ဖြိုးတိုးတက်မှု လုပ်ငန်း အစီအစဉ်များအားဖော်ပြပါ။

အဆင့်	ကျေးရွာအတွက် ဦးစားပေး ဖွံ့ဖြိုး တိုးတက်မှု လုပ်ငန်းစဉ်များ	အဆိုပြုသူ (အမျိုးသားများ/ အမျိုးသမီးများ/အမျိုးသား+ အမျိုးသမီး)	အခန်းကဏ္ဍ
၁	ရွာသူ့ဇာတိလမ်း ဖြန့်ဖြူးခြင်း	(မ)	ကသာန်ဗွေဝမ်းကျောင်း
၂	ရွာတွင်းလမ်း ဖြန့်ဖြူးခြင်း		
၃	ကျေးရွာအတွင်း ဖြန့်ဖြူးခြင်း	(ကျား+မ)	ကသာန်ဗွေဝမ်းကျောင်း
၄	ကျေးရွာအတွင်း ဖြန့်ဖြူးခြင်း	(ကျား)	ယုဒကလေး
၅	ဆေးပေးခန်း ဖြန့်ဖြူးခြင်း		
၆	ကျေးရွာအတွင်း အခြေခံအဆောက်အအုံ	(မ)	ကသာန်ဗွေဝမ်းကျောင်း

ခေါင်းဆောင်၊ ကျေးရွာစီမံကိန်းအထောက်အကူပြုကော်မတီမှ အတည်ပြုသည်။

အမည် ဒေါ်ခင်စန္ဒာ လက်မှတ် Lash ရက်စွဲ ၂၀.၁၁.၂၀၁၉



၈။ လူထုစီမံကိန်း၏ လာမည့် (၄) နှစ်အတွက် အကျုံးဝင်သော ဦးစားပေး ဖွံ့ဖြိုးတိုးတက်မှု လုပ်ငန်း အစီအစဉ်များအားဖော်ပြပါ။

အဆင့်	ကျေးရွာအတွက် ဦးစားပေး ဖွံ့ဖြိုးတိုးတက်မှု လုပ်ငန်းစဉ်များ	အဆိုပြုသူ (အမျိုးသားများ/ အမျိုးသမီးများ/အမျိုးသား+ အမျိုးသမီး)	ခန့်မှန်းကုန်ကျ စရိတ်	အကျိုးမိစားခွင့်ရှိသူ ခန့်မှန်းခြေ အရေအတွက်
၁	ရွာသူ့ဇာတိလမ်း ဖြန့်ဖြူးခြင်း	(ကျား+မ)	၆၉၀၀၀၀၀	၃ ရာ
၂	ရွာတွင်းလမ်း ဖြန့်ဖြူးခြင်း	(ကျား+မ)	၆၀၀၀၀၀၀	၃ ရာ
၃	ကျေးရွာအတွင်း ဖြန့်ဖြူးခြင်း	(ကျား+မ)	၉၀၀၀၀၀၀	၃ ရာ
၄	ဆေးပေးခန်း ဖြန့်ဖြူးခြင်း	(ကျား+မ)	၈၀၀၀၀၀၀	၃ ရာ
၅	ကျေးရွာ အတွင်း အခြေခံအဆောက်အအုံ	(မ)	၅၀၀၀၀၀၀	၃ ရာ
၆				
၇				

၉။ လူထုစီမံကိန်း၏ လာမည့် (၄) နှစ်အတွက် အကျုံးမဝင်သော ဦးစားပေး ဖွံ့ဖြိုးတိုးတက်မှု လုပ်ငန်း အစီအစဉ်များအားဖော်ပြပါ။

အဆင့်	ကျေးရွာအတွက် ဦးစားပေး ဖွံ့ဖြိုးတိုးတက်မှု လုပ်ငန်းစဉ်များ	အဆိုပြုသူ (အမျိုးသားများ/ အမျိုးသမီးများ/အမျိုးသား+ အမျိုးသမီး)	အခန်းကဏ္ဍ
၁	ရွာသူ့ဇာတိလမ်း ဖြန့်ဖြူးခြင်း	(မ)	ကသာန်ဗွေဝမ်းကျောင်း
၂	ရွာတွင်းလမ်း ဖြန့်ဖြူးခြင်း		
၃	ကျေးရွာအတွင်း ဖြန့်ဖြူးခြင်း	(ကျား+မ)	ကသာန်ဗွေဝမ်းကျောင်း
၄	ကျေးရွာအတွင်း ဖြန့်ဖြူးခြင်း	(ကျား)	ယုဒကလေး
၅	ဆေးပေးခန်း ဖြန့်ဖြူးခြင်း		
၆	ကျေးရွာအတွင်း အခြေခံအဆောက်အအုံ	(မ)	ကသာန်ဗွေဝမ်းကျောင်း

ခေါင်းဆောင်၊ ကျေးရွာစီမံကိန်းအထောက်အကူပြုကော်မတီမှ အတည်ပြုသည်။

အမည် ဒေါ်ခင်စန္ဒာ လက်မှတ် Lash ရက်စွဲ ၂၀.၁၁.၂၀၁၉



၁၀။ ပုံစံ ၈-၃။ ကျေးရွာဖွံ့ဖြိုးရေး ဦးစားပေးအစီအစဉ် (တတိယနှစ်စက်ဝန်း)

ပုံစံ - ၈-၃ ကျေးရွာဖွံ့ဖြိုးရေး ဦးစားပေးအစီအစဉ် (Form PC 3)

လမ်းညွှန်စုကမ်း အဆင့်(၃)ကျေးရွာမှပန်းချိုကန်အစည်းအဝေးပြီးဆုံးသောအခါ ကျေးရွာစီမံကိန်း အထောက်အကူပြု ကော်မတီသည် လူထုစည်းရုံးရေးပျံ့နှံ့အကူအညီဖြင့် ဤပုံစံကိုဖြည့်စုံအောင် ဖြည့်သွင်းရမည်။			
လူထုစည်းရုံးရေးပျံ့/ဝန်ထမ်း အမည် ဦးစောအောင်မြင်			
နေ့စွဲ ၃၁ - ၁၀ - ၂၀၁၈	စက်ဝန်းအား အမှတ်ဖြည့်ပါ (✓) <input type="checkbox"/> စက်ဝန်း(၁) <input type="checkbox"/> စက်ဝန်း(၂) <input type="checkbox"/> စက်ဝန်း(၃) <input type="checkbox"/> စက်ဝန်း(၄)		
ဖြည့်နှစ်/တိုင်း ဝဋ်ကေး	ဦးစွာ ပြန်လည်	ကျေးရွာအုပ်စု ပျိုကျို	ကျေးရွာ စာရင်းကဏ္ဍ

က။ အခက်အခဲအတားအဆီးများအားဆွေးနွေးခြင်း - ယခုလက်ရှိအခြေအနေတွင်ကျေးရွာဖွံ့ဖြိုးတိုးတက်ရေးအတွက် အဓိကအခက်အခဲအတားအဆီးများသည် မည်သည်များဖြစ်ပါသနည်း။ (အမျိုးသား/သမီး အနည်းဆုံးအခက်အခဲ ၅ ခုစီဖော်ပြပါ)

အုပ်စုခွဲဆွေးနွေးမှုများမှ တင်ပြသောအခက်အခဲအတားအဆီးများ	
လယ်ကွင်းအား လမ်း၊ မကောင်း ချိ အားလာရေး၊ ခက်ခဲ ရှေ့ခြင်း	<input type="checkbox"/> ကျား <input type="checkbox"/> သမီးကျား + မ
ရွာအတွင်းသက်လမ်းများ မကောင်း ချိ ချိ ရာသီ အားလာရ ခက်ခဲ ဖြစ်	<input type="checkbox"/> ကျား <input type="checkbox"/> သမီးကျား + မ
ရွာအတွင်းကမ်း၊ ရွာ၊ မကောင်း ချိ ချိ ရာသီတွင် အားလာရ ခက်ခဲ ဖြစ်	<input type="checkbox"/> ကျား <input type="checkbox"/> သမီးကျား + မ
လျှပ်စစ်ဓာတ်၊ တိုး၊ ချိ၊ အသံတား၊ ရျာ၊ ရျာပုံစံ မပုံ စေတက် ချိ ခက်ခဲ ရှေ့ခြင်း	<input type="checkbox"/> ကျား <input type="checkbox"/> သမီးကျား + မ
စိမ်းထွေး နှုတ်တား၊ ရွာ၊ မချိ ချိ ဝင်ရောက်ခြင်း၊ ဝါးကား အခက်ခဲဖြစ် ဖြစ်	<input type="checkbox"/> ကျား <input type="checkbox"/> သမီးကျား + မ
အား ကစား၊ ဖြုတ်ရ ချိ ကွင်းခဏ္ဍ ခက်ခဲ ရှေ့ ဖြစ်	<input type="checkbox"/> ကျား <input type="checkbox"/> သမီးကျား + မ
ကျွန်းစာရေး စားပေးခန်း၊ မရှိ သောကြောင့် ကျွန်းစာရေး စားပေးခန်း ခက်ခဲ ဖြစ်	<input type="checkbox"/> ကျား <input type="checkbox"/> သမီးကျား + မ
စားသောက်ကျေးဇူးပြုရန်၊ မရှိ သည် အတွက် ကမ်း၊ ရွာ အား သင်ကြား ရာတွင် လုံခြုံ နှုတ် ဖြစ်	<input type="checkbox"/> ကျား <input type="checkbox"/> သမီးကျား + မ
	<input type="checkbox"/> ကျား <input type="checkbox"/> သမီးကျား + မ
	<input type="checkbox"/> ကျား <input type="checkbox"/> သမီးကျား + မ



ပျော်ပန်းခြင်း နောင်လာမည့် (၅) နှစ် အတွင်း တွေးရွာခွဲ ခြံရေး ပျော်ပန်းလှူထားချက်များအား တင်ပြပါ။

အုပ်စုခွဲ၊ မွေးနေ့များမှ တင်ပြသော အခက်အခဲအတားအဆီးများ	
လယ်ကွင်း၊ သွား၊ လမ်း၊ များ၊ ကောင်း၊ ခြုံဖို့၊ ထွက်ကျိ များ သယ်ယူ သွားလာရ လွယ်ကူစေရန်	<input type="checkbox"/> ကျား <input type="checkbox"/> မ <input type="checkbox"/> ကျား+ မ
ရွာချင်း၊ ဆက်လမ်း၊ များ၊ ရာသီမရွေး၊ သွားလာရ အဆင်ပြေလွယ်ကူစေရန်	<input type="checkbox"/> ကျား <input type="checkbox"/> မ <input type="checkbox"/> ကျား+ မ
ရွာတွင်း၊ လမ်း၊ များ၊ ကောင်း၊ ခြုံဖို့၊ ရာသီမရွေး-အား လာရအဆင်ပြေ လွယ်ကူစေရန်	<input type="checkbox"/> ကျား <input type="checkbox"/> မ <input type="checkbox"/> ကျား+ မ
အေးအေး၊ ချ်၊ ခြုံဖို့၊ ကျွမ်းကျင်၊ အဆင်ပြေစေရန် ကောင်းမွန်စေရန်	<input type="checkbox"/> ကျား <input type="checkbox"/> မ <input type="checkbox"/> ကျား+ မ
စာသင်ကျောင်း၊ ဖြေခင်း၊ ရိုး၊ ခြုံဖို့၊ ကလေး၊ များလှုံ ခြံစိုက် နေရာ ပညာသင်ကြားနိုင် စေရန်	<input type="checkbox"/> ကျား <input type="checkbox"/> မ <input type="checkbox"/> ကျား+ မ
စက်ချုပ် သင်တန်း၊ များ၊ ရိုး၊ ခြုံဖို့၊ ကျေး၊ သမီး၊ များ၊ ကလေး၊ ကျွမ်းကျင် စေရန် များ၊ တိုး၊ လာစေရန်	<input type="checkbox"/> ကျား <input type="checkbox"/> မ <input type="checkbox"/> ကျား+ မ
အားကစား ကွင်း၊ ခြုံဖို့၊ ကျေး၊ စာရေး၊ စာတွက် အားကစားလုပ်ဆောင် နိုင်စေရန်	<input type="checkbox"/> ကျား <input type="checkbox"/> မ <input type="checkbox"/> ကျား+ မ
စက္ကနာတွင်း၊ လမ်း၊ များ၊ ရိုး၊ လမ်း၊ ခြုံဖို့၊ လမ်း၊ ရှေ့၊ ခြုံဖို့ အဆင်ပြေ လာစေရန်	<input type="checkbox"/> ကျား <input type="checkbox"/> မ <input type="checkbox"/> ကျား+ မ
	<input type="checkbox"/> ကျား <input type="checkbox"/> မ <input type="checkbox"/> ကျား+ မ
	<input type="checkbox"/> ကျား <input type="checkbox"/> မ <input type="checkbox"/> ကျား+ မ



၁၀။ ပုံစံ ၈-၃။ ကျေးရွာဖွံ့ဖြိုးရေး ဦးစားပေးအစီအစဉ် (စတုတ္ထနှစ်စက်ဝန်း)

ပုံစံ - ၈-၃ ကျေးရွာဖွံ့ဖြိုးရေး ဦးစားပေးအစီအစဉ် (Form PC 3)

လမ်းညွှန်ချက်၊ အဆင့်(၃)ကျေးရွာဖွံ့ဖြိုးရေးအစီအစဉ်အောက်အရပ်အဝေးပြီးဆုံးသောအခါ ကျေးရွာစီမံကိန်း အထောက်အကူပြု ကော်မတီသည် လူထုစည်းရုံးရေးမှူးအမှုအပ်ချိန် ဤပုံစံ ကိုဖြည့်စုံအောင် ဖြည့်သွင်းရမည်။			
လူထုစည်းရုံးရေးမှူး/ဝန်ထမ်း အမည် ဦး ကောင်းဝေဝေ			
နေ့စွဲ 28.11.2019	<input type="checkbox"/> ကန်ဝန်းအား အမှတ်ခြစ်ပါ (✓) <input type="checkbox"/> စက်ဝန်း(၀) <input type="checkbox"/> စက်ဝန်း(၂) <input type="checkbox"/> စက်ဝန်း(၃) <input type="checkbox"/> စက်ဝန်း(၄)		
ပြည်နယ်/တိုင်း မန္တလေး	မြို့နယ် ပျော်ရွှင်	ကျေးရွာအုပ်စု ဣန္ဒြေ	ကျေးရွာ ကယက်ကျိန်

ကား အစီအစဉ်အတားအဆီးများအားဆွေးနွေးခြင်း - ယခု လက်ရှိအခြေအနေတွင် ဤကျေးရွာ(၂) မြို့တိုးတက်ရေးအတွက်
အဓိကအခက်အခဲအတားအဆီးများသည် မည်သည့်များ ဖြစ်ပါသနည်း။ (အမျိုးသား/သမီး အားညှင်းထုံအစီအစဉ် ၅ ခုစီဖြည့်ပါ)

အုပ်စုဖွဲ့ ဆွေးနွေးမှုများမှ ငါ့ပြင်ပအစီအစဉ်အတားအဆီးများ	
သောက်သုံး ရေ သယ်ယူ ဂျန်ခက်ခဲခြင်း	<input type="checkbox"/> ကျား <input type="checkbox"/> မ
စားသုံးကျောင်းခြံဆွမ်းရိုး မရှိ ဖြစ် ကစား ယာဇာန် စနစ်ကုန် ခြံခြင်း	<input type="checkbox"/> ကျား <input type="checkbox"/> မ
ဘက်စုံသုံး သုံး ခမ္ဘာ ဝါး ကျွေး ကျွေး မြေလွယ် ဂျန် ခက်ခဲခြင်း	<input type="checkbox"/> ကျား <input type="checkbox"/> မ
လျှင်ထုတ်ဝန်းမ ရောင်း ဖြစ် လတ်သော များသို့ ညွှား တာရ ခက်ခဲခြင်း	<input type="checkbox"/> ကျား <input type="checkbox"/> မ
ကားကစား ကွင်း မရှိ ဖြစ် ကစား ယာဇာန် ကပတ် မြေ ကစား ဂျန် ခက်ခဲခြင်း	<input type="checkbox"/> ကျား <input type="checkbox"/> မ
ဆေးပေးခန်း မရှိ ကျန် မရေ ဆောင်ရွက် မူ ကား နည်းခြင်း	<input type="checkbox"/> ကျား <input type="checkbox"/> မ
စိုက်ပျိုးရေး နည်းပညာ များ သိရှိ မှု ကားနည်း မရှိ သီးနှံ ထွက်နှုန်း ကျော့ နည်းခြင်း	<input type="checkbox"/> ကျား <input type="checkbox"/> မ
	<input type="checkbox"/> ကျား <input type="checkbox"/> မ
	<input type="checkbox"/> ကျား <input type="checkbox"/> မ
	<input type="checkbox"/> ကျား <input type="checkbox"/> မ



၈။ မွန်ပျန်ခြင်း- မောင်လာမည့် (၅)နှစ် အတွင်း တွေ့ ရှိနေသူ မွန်ပျန်လျာထားရက်များအား တင်ပြပါ။

အုပ်စုခွဲ၊ ဝေးကွာမှုများ၊ ဘင်ပြင်ထားအခက်အခဲအတားအဆီးများ	
အိမ်တိုင်ယာအောက် ရေ၊ လေ၊ စာ၊ ဖြင့် စုန်ကျကောင် ဖွန်စော့ကျသေ၊ ရေလှန် ပြန်ပျက်	၀ ကျား ၀ မ ၀ ကျား + ၀
စာသင်ကျောင်းခြံစည်း၊ နို့၊ ခြံ ဖြီး ကံအေးဖူး ကုန်ကုတ် ကင်း ရှင်း စေရန်	၀ ကျား ၀ မ ၀ ကျား + ၀
ဘက်စုံ ခန်း ခန်း ၀ ခြံ ဖြီး ကျွန်ုပ်တို့ ကစည်း၊ လေး ဖွတ်ကုန် ဖြင့် ဖွင့်ပျက်	၀ ကျား ၀ မ ၀ ကျား + ၀
ကျွန်ုပ်တို့ရင်းနှီး ဖူး၊ ကောင်း ဖွင့်ဖြီး လယ်ယာ ဖွင့် ခြံ သွား လာရ ဖွတ်ကုန် အဆင်မပြေရန်	၀ ကျား ၀ မ ၀ ကျား + ၀
အေး ကစား၊ ကွင်း ခြံ ဖြီး ကံအေး ဖူး၊ ကျွန်ုပ်တို့ ကျွန်ုပ်တို့ ကံအေး ကစား ဖြင့် ဖွင့်ပျက်	၀ ကျား ၀ မ ၀ ကျား + ၀
အေး၊ လေး ခန်း ခြံ ဖြီး ကောင်း ဖွင့် စော့ကျန် စာ ကျား အဆင် ကျောက် ဖြင့် ပြန် စေရန်	၀ ကျား ၀ မ ၀ ကျား + ၀
ဦးပျိုး ရေး ခုတ်၊ ပညာ သင်တန်း ဖူး၊ ပြန် ဖြီး သီး ခြံ ကျန် ဖူး၊ ဖြင့် စား စား စေရန်	၀ ကျား ၀ မ ၀ ကျား + ၀
	၀ ကျား ၀ မ ၀ ကျား + ၀
	၀ ကျား ၀ မ ၀ ကျား + ၀
	၀ ကျား ၀ မ ၀ ကျား + ၀



၈။ လူတုပီပံက်နိး၏ လာမည့် (၄) နှစ်အတွက် အကျုံးဝင်သော ဦးစားပေး ဖွံ့ဖြိုးတိုးတက်မှု လုပ်ငန်း အစီအစဉ်များအားဖော်ပြပါ။

အဆင့်	ကျေးရွာအတွက် ဦးစားပေး ဖွံ့ဖြိုးတိုးတက်မှု လုပ်ငန်းစဉ်များ	အဆိုပြုသူ (အမျိုးသားများ/ အမျိုးသမီးများ / အမျိုးသား + အမျိုးသမီး)	အခန်းကဏ္ဍ	ဦးစားပေး အဆင့်သတ်မှတ်ချက်	ခန့်မှန်း ကုန်ကျစရိတ်	အကျိုးခံစားခွင့်ရှိသူ နှင့် နှုန်းဝင်ပြုအရေအတွက်		
						ကျား	မ	ပေါင်း
၁	ရေခြင်း + ရေချိုက်သွားတံတား ဖြစ်စေ	မာဖျို၊ သား + မာဖျို၊ သမီး	ရေပေးစနစ်	၁				
၂	စာသင်ကျောင်း မြှင့်တင်ရေး	"	ယဉ်ကျေးရေး	၂				
၃	ဘက်စုံသုံးဆေးခန်း	"	ကျန်းမာရေး	၃				
၄	ကုန်ထုတ်လုပ်ရေး	"	စိုက်ပျိုးရေး	၄				
၅	အားထုတ်ရေး	"	ကျန်းမာရေး	၅				

၉။ လူတုပီပံက်နိး၏ လာမည့် (၄) နှစ်အတွက် အကျုံးဝင်သော ဦးစားပေး ဖွံ့ဖြိုးတိုးတက်မှု လုပ်ငန်း အစီအစဉ်များအားဖော်ပြပါ။

အဆင့်	ကျေးရွာအတွက် ဦးစားပေး ဖွံ့ဖြိုးတိုးတက်မှု လုပ်ငန်းစဉ်များ	အဆိုပြုသူ (အမျိုးသားများ/ အမျိုးသမီးများ/ အမျိုးသား + အမျိုးသမီး)	အခန်းကဏ္ဍ
၁	စိုက်ပျိုးရေးနှင့် ယဉ်ကျေးရေး	မာဖျို၊ သား	စိုက်ပျိုးရေး
၂			
၃			
၄			
၅			

ခေါင်းဆောင်၊ ကျေးရွာပီပံက်နိးအထောက်အကူပြုကော်မီတီမှအတည်ပြုသည်။

အမည် ဦးစောမြတ် လက်မှတ် [Signature] ဇူလိုင်လ ၂၀၁၉ ခုနှစ်



၁၁။ အစည်းအဝေး မှတ်တမ်းများ



ကျေးရွာအစည်းအဝေးမှတ်တမ်း

အစည်းအဝေးပြုလုပ်သည့်နေရာ ။ ။ ရွာဦးကျောင်း၊ ခရစ်
 ကျေးရွာ ။ ။ အပယ်ကျွန်း
 ကျေးရွာအုပ်စု ။ ။ ဇိုင်ကျွန်း
 အချိန် ။ ။ (၁၃:၅၅) နာရီ
 အစည်းအဝေးအမည် ။ ။ ယဝဝမအကြိမ် အစည်းအဝေး
 တက်ရောက်သူဦးရေ ကျား (၂၈)၊ မ (၂၃) စုစုပေါင်း (၅၁)

အစည်းအဝေးတွင်ဆွေးနွေးသည့်အကြောင်းအရာ

- ၁။ ... ဗဟိုအဖွဲ့အစည်းပြုလုပ်ခြင်း နှင့် အခွင့်အလမ်းများအား ဖြောင့်ဖြောင့်ခြင်း.....
- ၂။ ... ရွာဦး၊ အခါဒါး၊ ကောင်းခြံ၊ နာပွင့်၊ ယဗြာ ဝေးကား၊ မြေဝေခြင်း.....
- ၃။ ... စီမံကိန်း၊ ဝိသန့်ဆက် နှင့် ခက်ဝင်၊ ကား နှင့် ဂရမ်း ဖြောင့်ဖြောင့်ခြင်း.....
- ၄။ ... အင်အားစုများ ဖွဲ့စည်းခြင်း၊ ကျေးရွာအစည်းများ ဖွဲ့စည်းခြင်း၊ ရွေးချယ်ခြင်း.....
- ၅။ ... ကျေးရွာ အစည်းအဝေးများ ဖွဲ့စည်းခြင်း၊ ကျေးရွာအစည်းများ ဖွဲ့စည်းခြင်း.....
- ၆။ ... ကျေးရွာအစည်း (PRA) များအား အကျိုးအမြတ် ရရှိစေရန် နှင့် အခြား.....
- ၇။ ... အခြားအကြောင်းအရာများ ဆွေးနွေးခြင်း.....
- ၈။
- ၉။
- ၁၀။



ထုံးပြတ်ချက်များ

၁။ ကျေးဇူးတင်စေသည့် ဝန်ထမ်းများကို စာချုပ်အရောက်ရောက်အောင်

စာချုပ်အဖွဲ့အစည်းများမှ ဝန်ထမ်းများကို ဦးစွာ ခန့်အပ်

၂။ ဒေါ်ခင်မာမာ ဦးစီးဌာနမှ ဝန်ထမ်းများကို ခန့်အပ်

၃။

၄။

၅။

မှတ်တမ်းတင်သူ 
အမည် ဦးကျော်စွာ
ရာထူး ဗဟိုဌာနမှူး
ရက်စွဲ ၂၂.၁၁.၂၀၁၉

အတည်ပြုသူ 
အမည် ဦးတင်ဇော်
ရာထူး နှိုစောက်
ရက်စွဲ ၂၂.၁၁.၂၀၁၉



ကျေးရွာအစည်းအဝေးမှတ်တမ်း

အစည်းအဝေးပြုလုပ်သည့်နေရာ ။ ။ ရွာရွာကျေးရွာအစည်း
 ကျေးရွာ ။ ။ အထက်ကျေး
 ကျေးရွာအုပ်စု ။ ။ ကြို့ကျေး
 အချိန် ။ ။ (၁:၃၅)နာရီ
 အစည်းအဝေးအမည် ။ ။ ဒုတိယကျေးရွာအစည်းအဝေး

တက်ရောက်သူဦးရေ ကျား (၃၆)၊ မ (၄၂) စုစုပေါင်း (၇၈)

အစည်းအဝေးတွင်ဆွေးနွေးသည့်အကြောင်းအရာ

- ၁။ ဆရာဝန်များ၏ ဆက်သွယ်မှု... ဒုတိယကျေးရွာအစည်းအဝေး... ဆရာဝန်များ၏... နှစ်... နှစ်ကစ၍
- ၂။ ... များ... ကျေးရွာအစည်းအဝေး...
- ၃။ ... ပထမ... ကျေးရွာအစည်းအဝေး... ကျေးရွာအစည်းအဝေး... ကျေးရွာအစည်းအဝေး...
- ၄။ ... ကျေးရွာအစည်းအဝေး... ကျေးရွာအစည်းအဝေး... ကျေးရွာအစည်းအဝေး...
- ၅။ ... မြို့နယ်... ကျေးရွာအစည်းအဝေး...
- ၆။ ... ဆောင်ရွက်... ကျေးရွာအစည်းအဝေး... ကျေးရွာအစည်းအဝေး...
- ၇။ ... ကျေးရွာအစည်းအဝေး... ကျေးရွာအစည်းအဝေး... ကျေးရွာအစည်းအဝေး...
- ၈။ ...
- ၉။ ...
- ၁၀။ ...



၁၂။ ကဏ္ဍအလိုက် အခက်အခဲမှတ်တမ်း

အထက်ကုန်း၊ စာမေးပွဲ ၊ ပြိုင်ကုန်း၊ မူလဌာန ၊

အထက်ကုန်း၊ စာမေးပွဲ အခက်အခဲမှတ်တမ်း

အခက်အခဲ	အမှတ်	အခက်အခဲအမျိုးအစား	အထက်ကုန်း၊ စာမေးပွဲ			အမှတ်	အခက်အခဲအမျိုးအစား	မှတ်တမ်း
			အမှတ်	မ	အမှတ်			
အထက်ကုန်း၊ စာမေးပွဲ (အထက်ကုန်း၊ စာမေးပွဲ)	၀	ရေခဲ၊ များစွာ			✓	၂၀၁၇	အထက်ကုန်း၊ စာမေးပွဲ	
	၂	ဘက်စုံခွဲခွဲ			✓	၂၀၁၇		
	၃	ကုန်းထုတ်လက်			✓	၂၀၁၇		
	၄							
အထက်ကုန်း၊ စာမေးပွဲ (အထက်ကုန်း၊ စာမေးပွဲ)	၀	ကွေးကွေး၊ ခြေလှမ်း			✓	၂၀၁၇	အထက်ကုန်း၊ စာမေးပွဲ	
	၂	စော၊ စော၊ ဆီ			✓	၂၀၁၇		
	၃							
	၄							
အထက်ကုန်း၊ စာမေးပွဲ (အထက်ကုန်း၊ စာမေးပွဲ)	၀	ပြိုင်ကုန်း၊ စာမေးပွဲ	✓			၂၀၁၇	အထက်ကုန်း၊ စာမေးပွဲ	
	၂							
	၃							
	၄							
အထက်ကုန်း၊ စာမေးပွဲ (အထက်ကုန်း၊ စာမေးပွဲ)	၀						အထက်ကုန်း၊ စာမေးပွဲ	
	၂							
	၃							
	၄							
အထက်ကုန်း၊ စာမေးပွဲ (အထက်ကုန်း၊ စာမေးပွဲ)	၀	စော၊ စော၊ ဆီ			✓	၂၀၁၇	အထက်ကုန်း၊ စာမေးပွဲ	
	၂							
	၃							
	၄							