

ပြည်ထောင်စုသမ္မတ မြန်မာနိုင်ငံတော် အစိုးရ  
စိုက်ပျိုးရေး၊ မွေးမြူရေးနှင့် ဆည်မြောင်းဝန်ကြီးဌာန  
ကျေးလက်ဒေသဖွံ့ဖြိုးတိုးတက်ရေးဦးစီးဌာန  
ပျော်ဘွယ်မြို့နယ်



လူထုဗဟိုပြုစီမံကိန်း  
National Community Driven Development Project  
(NCDDP)



ကျေးရွာဖွံ့ဖြိုးရေးအစီအစဉ်  
Village Development Plan (VDP)  
အလယ်ကျွန်းကျေးရွာ၊ ဥစ္စာနွယ်ကျေးရွာအုပ်စု



မာတိကာ

- ၁။ မြို့နယ်မြေပုံ
- ၂။ ကျေးရွာမြေပုံ(တည်နေရာ)
- ၃။ အုပ်စုတွင်ပါဝင်သောကျေးရွာများစာရင်း
- ၄။ ကျေးရွာအခြေခံအချက်အလက်များ (ကျေးရွာသမိုင်းကြောင်း)
- ၅။ လူထုပူးပေါင်းပါဝင်သော လူမှုဆန်းစစ်ခြင်းနှင့် အကဲဖြတ်ခြင်းလုပ်ငန်းစဉ်(PSA/PRA)အကျဉ်းချုပ်ဇယား
- ၆။ ကျေးရွာဖွံ့ဖြိုးရေးအစီအစဉ်အတွက်အသုံးပြုခဲ့သော PRA tools များနှင့်တစ်ခုချင်းစီအတွက် သုံးသပ် ချက်များ
- ၇။ ကော်မတီဝင်များရွေးချယ်ခြင်းနှင့်ကျေးရွာဖွံ့ဖြိုးရေးအစီအစဉ်ဆောင်ရွက်မှုမှတ်တမ်းခါတ်ပုံများ
- ၈။ ကျေးရွာအချက်အလက် (ပုံစံ-၁)
- ၉။ စီမံကိန်းစက်ဝန်းအချိန်ဇယား (ပုံစံ-၂)
- ၁၀။ ကျေးရွာဖွံ့ဖြိုးရေးဦးစားပေးအစီအစဉ် (ပုံစံ-၃)
- ၁၁။ အစည်းအဝေးမှတ်တမ်းများ
- ၁၂။ ကဏ္ဍအလိုက်ဦးစားပေးဖွံ့ဖြိုးရေးလုပ်ငန်းစဉ်များ



၁။ ဖျော်ဘွယ်မြို့နယ် အခြေပြမြေပုံ

ဖျော်ဘွယ်မြို့နယ်အခြေပြမြေပုံ

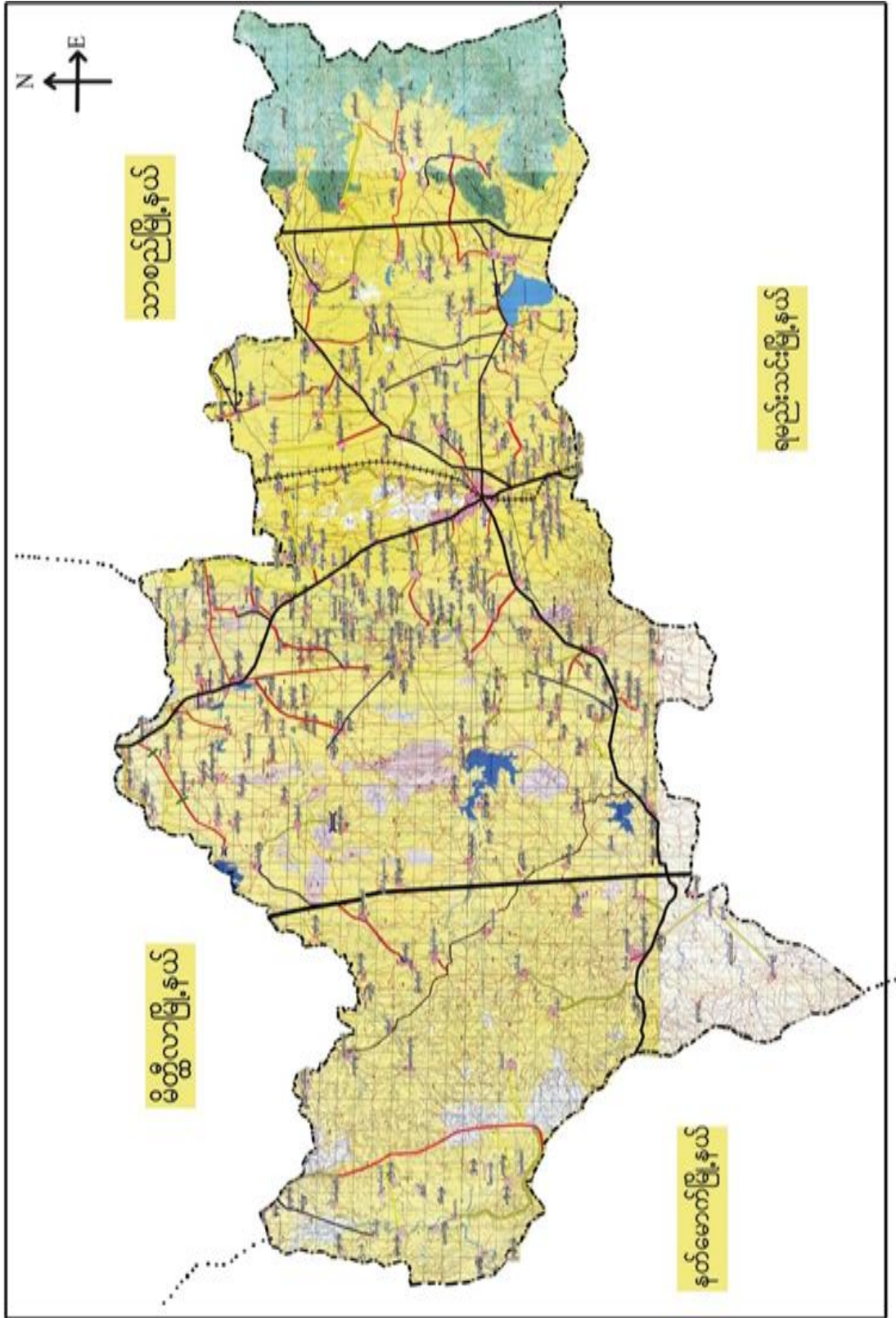



၂။ ဥစ္စာနွယ်ကျေးရွာအုပ်စုမြေပုံ

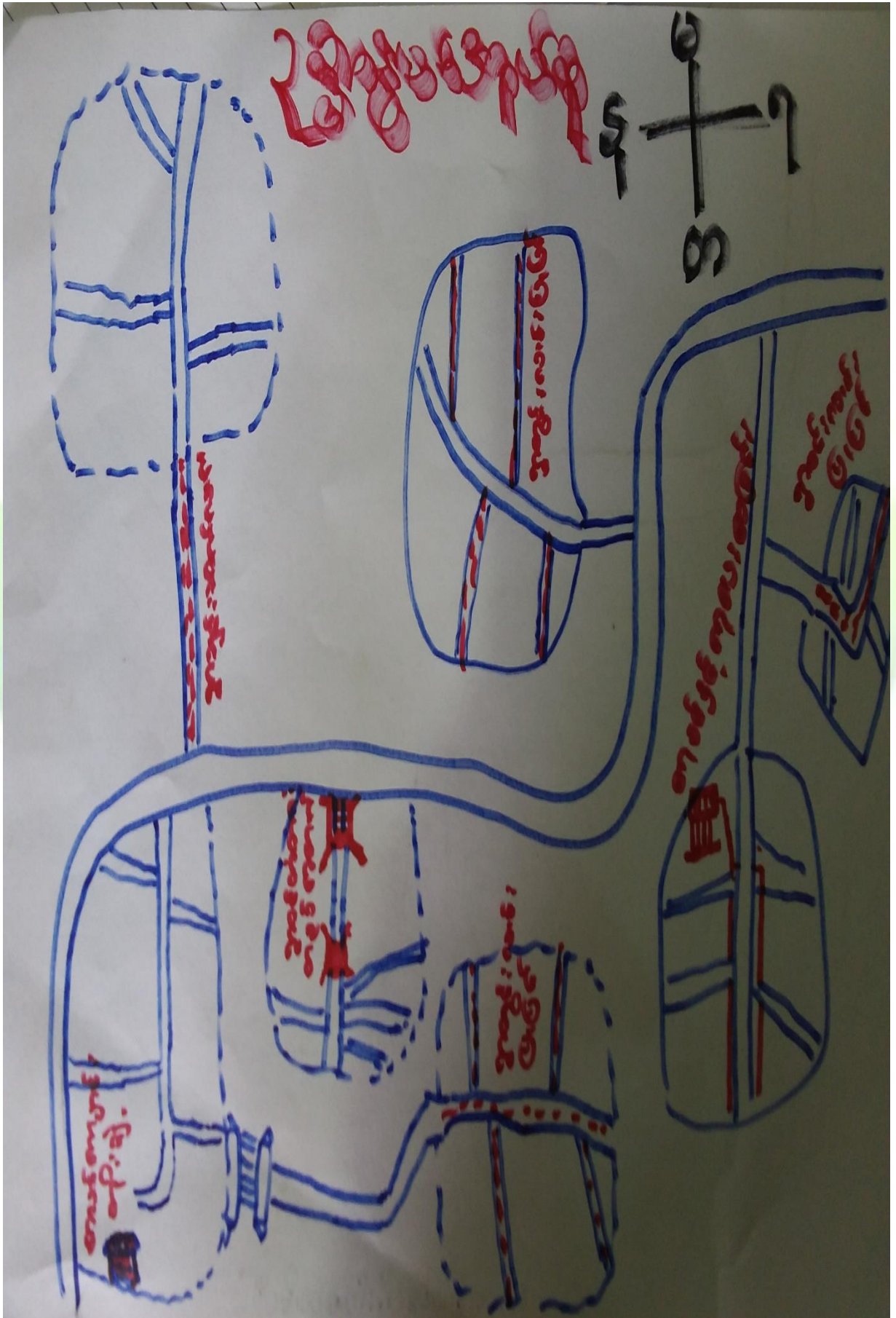





- ထိခိုက်လွယ်သောအုပ်စုများလူဦးရေ ( သက်ကြီး၊ မြေယာမဲ့၊ မသန်စွမ်းအုပ်စုများ)

သက်ကြီး	မြေယာမဲ့	မသန်စွမ်း
၈၆	-	-

- ကျေးရွာတွင်းရရှိနိုင်သော ဝန်ဆောင်မှုများ (ကျန်းမာရေးဆေးခန်း၊ စာသင်ကျောင်း)

ဆေးရုံ/ဆေးခန်း	စာသင်ကျောင်း	စာကြည့်တိုက်	မူကြိုကျောင်း	ဈေး
ရှိ	ရှိ	မရှိ	မရှိ	-

- ရွာသူရွာသားများ၏ အဓိကစီးပွားရေးလုပ်ငန်း ( စိုက်ပျိုးမွေးမြူရေး၊ အခြားသီးနှံများ)

မွေးမြူရေး		စိုက်ပျိုးရေး		အခြား
ခိုင်းနွား	ဝက်	ငရုပ်/ကြက်သွန်	နှမ်း/ငါ	

- အဓိကရရှိနိုင်သောအရင်းအမြစ်များ

ကျောက်	သဲ	ကျောက်ဆွေး	ဂျင်းမြေ	အခြား
မရှိ	မရှိ	မရှိ	မရှိ	-

- ကျေးရွာနှင့်သက်ဆိုင်သောအခြားအရင်းအမြစ်များ

သောက်သုံးရေရရှိနိုင်မှု	မြေလွတ် မြေရိုင်း	ဆည်ရေသောက်ဧရိယာ	အခြား
ရှိ	မရှိ	မရှိ	-





၅	ကျားမရေးရာ# ၂ ပင့်ကူအိမ် ကွန်ယက် (Spider Web)	၂၅.၁၀.၂၀၁၉	အမျိုးသားများ နှင့် အမျိုးသမီးများ	၁၈	၁၀	၂၈ ကျေးရွာအတွင်းရှိအမျိုးသမီးများ၏ အခြေအနေကိုသိရှိစေရန်တန် နိုးတူအခွင့်အရေးရရှိမှု နှင့် မရရှိသည့် အကြောင်းအရင်း၊ ပညာရေးအတွက်ဆုံးဖြတ်ချ တ်ချက်ချခြင်း၊ အိမ်မှုကိစ္စဆောင်ရွက်မှု
၆	အဖွဲ့အစည်းချိတ် ဆက်ပုံ- ပင်းပုံစံ(Venn Diagram)	၂၅.၁၀.၂၀၁၉	ကျေးရွာအုပ် ချုပ်ရေးအဖွဲ့၊ ကျေးရွာ ဘဏ်/ ထောက်အဖွဲ့	၉	၅	၁၄ ကျေးရွာတွင်းရှိအဓိကအုပ်စုများ၊ အဖွဲ့အစည်းများတည်ရှိနေမှုကို ကိုသိရှိရန်၊ ၎င်းအဖွဲ့အစည်းများအုပ်စုများ ဘေးဆက်စပ်နေမှုပူးပေါင်းဆောင်ရွ ဆောင်ရွက်မှုအားသိရှိနိုင်ရန်၊
၇	ကျေးရွာ၏မျက်မှန်းချ းချက်(၄)နှစ်စာ စာကျေးရွာဖွံ့ဖြိုးရေး ရေးအစီအစဉ်	၂၅.၁၀.၂၀၁၉	အမျိုးသားအုပ်စု၊အ မျိုးသမီးအုပ်စု၊လူင ယ်အုပ်စု၊ ရပ်မိရပ်ဖအုပ်စု	၆၃	၅၇	၁၂၀ ကျေးရွာသားများ၏ မဲပေးရွေးချယ်ထားသည့် ဖွံ့ဖြိုးတိုးတက်ရေးလုပ်ငန်းစဉ်များ ဘေးအားဦးစားပေးအလိုက်သတ်မှတ် ချက်





၆။ ကျေးရွာဖွံ့ဖြိုးရေး စီမံချက်ရေးဆွဲရာတွင် အသုံးပြုခဲ့သည့် PRA tools များနှင့်တစ်ခုချင်းစီအတွက်သုံးသပ်ချက်များ

၆.၁ ကျေးရွာသယံဇာတပြမြေပုံ

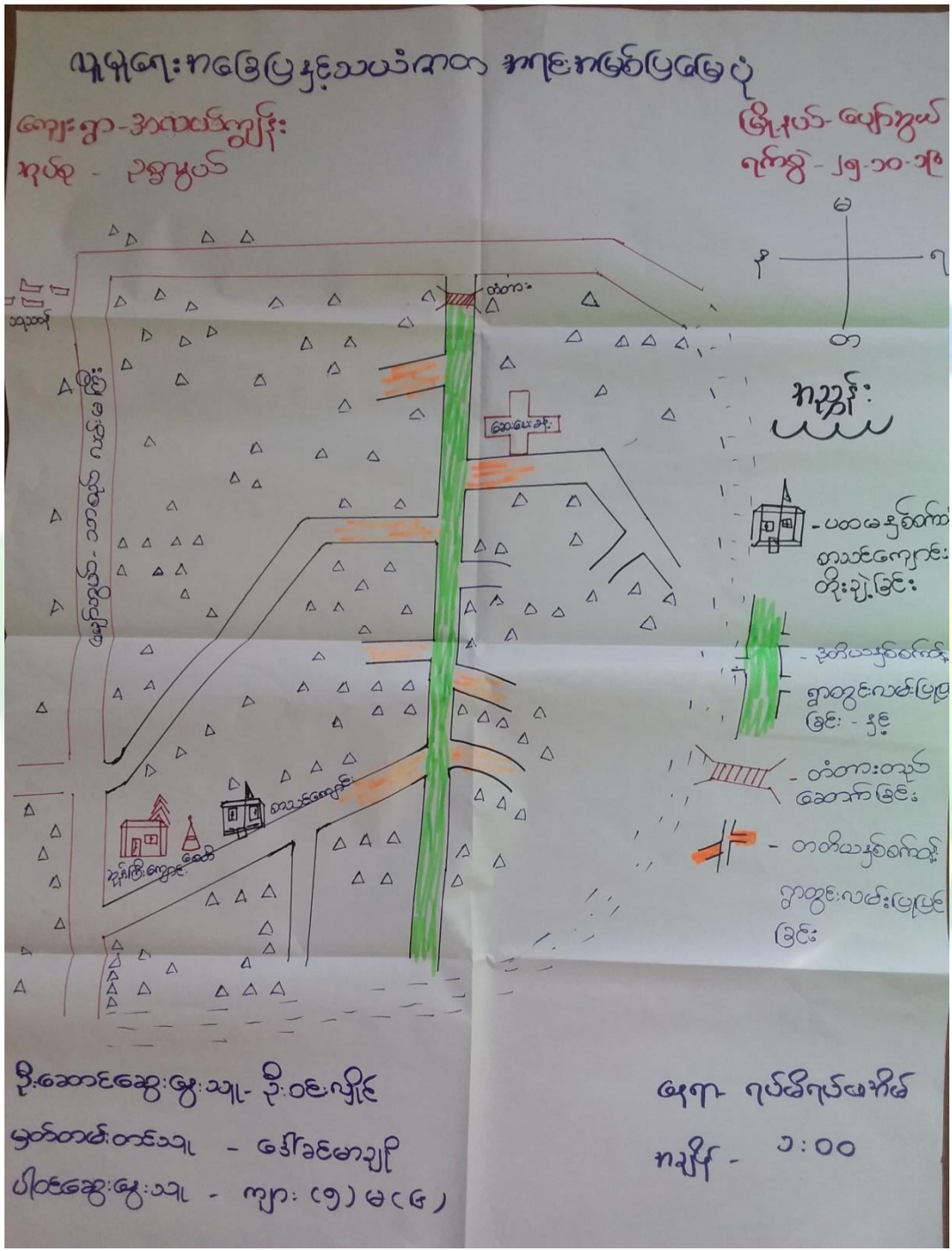



ကျေးရွာမြေပုံသုံးသပ်ချက်။

ပျူမျိုးကျေးရွာမြေပုံနှင့် သယံဇာတ အရင်းအမြစ်မြေပုံ

ကျေးရွာ အလယ်ဌာန၊  
 နယ်စပ် - ဥက္ကဋ္ဌ

မြို့နယ် - ပျော်ကယ်  
 ရက်စွဲ - ၂၅.၁၀.၁၉

ဆွေးနွေးခြင်းနှင့် ဆန်းစစ်ခြင်း

- တစ်ရွာလုံးသည် ဗဟိုဘက်သို့ မြစ်ကြွမြီး ကောင်းသူလုပ်ငန်းကို  
 အဓိကလုပ်ကိုင်ကြပြီး တပိုင်တိုင်စာပင်လျှင် နှ့်လုပ်ကိုင်သူများ  
 လည်းရှိကြသည်။
- ပျော်ကယ်နှင့် သာသနာ့ဆက်ဆံထားသော ဗမာအေးတောင်တွင်  
 ရှိသောတောဇုန်ပင်များ ဆက်ဆံရေးကောင်းမွန်သည်။
- ပျူမျိုးကျေးရွာနှင့် အလယ်ဌာနကျေးရွာတို့ရှိပါသည်။
- ရွာတွင်လမ်းများသည် ရေစီးရေလွှာမကောင်းခြင်း
- ရွာထဲကျောင်းခြံစည်းရုံးများ မရှိခြင်း
- ရွာတွင်လမ်းများကို အဆင့်မြှင့်တင်ခြင်း





ပိုင်ဆိုင်မှုသုံးသပ်ခြင်း။

အရင်းအမြစ်သုံးစွဲမှု / ထိန်းချုပ်မှု

ကျေးဇူး - အလယ် ကျွန်း  
 ၃၀၉ - ၂၅၅၄

မြို့နယ် - ပျော်စွယ်  
 ၇၇၅ - ၂၅.၁၀.၁၉

ဆွေးနွေးခြင်း နှင့် ဆုံးစစ်ခြင်း

\* အပ်ချုပ်စက် နှင့် မီးကို အမျိုးသမီးများက သုံးစွဲကြပြီး ဝါး၊ ဆိုင်ကယ်  
 လယ်ကွင်း၊ ဖျန်း၊ စက်ဘီး၊ လမ်း၊ ဝင်းကို အမျိုးသားနှင့် အမျိုးသမီး  
 တိုင်းတူ သုံးစွဲကြသည်။"

\* ဆိုင်ကယ်၊ စက်ဘီး၊ ဝင်း၊ လယ်ကွင်း၊ ဖျန်းကို အမျိုးသားများ  
 က ထိန်းချုပ်ပြီး မီး၊ အပ်ချုပ်စက်ကို အမျိုးသမီးများက ထိန်းချုပ်  
 ကြသည်။"

\* ဝါး နှင့် လမ်းကို အမျိုးသား နှင့် အမျိုးသမီး တိုင်းတူ ထိန်းချုပ်  
 ကြသည်။"



၆.၃ ကျေးရွာ၏လူမှုစီးပွားအဆင့်သတ်မှတ်ခြင်း။ (Wealth Ranking)

ဥစ္စာချိတ်ဝယ်ဝင်မှု အဆင့်သတ်မှတ်ခြင်း

ကျေးရွာ - အလယ်ကျွန်း  
 အုပ်စု - ဥစ္စာချိတ်

မြို့နယ် - မော်ကွန်း  
 ရက်စွဲ - ၂၅-၁၀-၁၉

အမျိုးအစား	သတ်မှတ်ချက်အမျိုးအစားများ	အိမ်ထောင်စုအရေအတွက်	ရာခိုင်နှုန်း
ချမ်းသာ	ထိုက်အိမ်၊ လယ် (၁၀) ဧက၊ ဗွဲ့၊ နွား၊ ကား၊ ဆိုင်ကယ်၊ TV အိတ်စက်	၅၅	၂၄.၉%
အလယ် အလတ်	သစ်သားအိမ်၊ သွပ်ပို၊ လယ် (၄) ဧက၊ ဆိုင်ကယ်၊ နွား (၃) ကောင်	၁၁၀	၄၉.၈%
နှမ်းပါး	ထရုံက၊ ဖြတ်ဆင်း၊ ဆိုင်ကယ် စက်အိုး	၅၆	၂၅.၃%
စုစုပေါင်း		၂၂၁	၁၀၀%

မှတ်တမ်းတင်သူ - ဒေါ်ခင်မာအို  
 ဦးဆောင်ဆွေးနွေးသူ - ဦးထွန်းလှိုင်  
 ပါဝင်ဆွေးနွေးသူ - ကျ. (၈) မ(၇)

ကျေး - လှိုင်လှိုင်  
 အချိန် - ၁၂:၀၀



ဥစ္စာနေကြွယ်ဝမှုသုံးသပ်ချက်။

ဥစ္စာနေကြွယ်ဝမှုအထိသတ်မှတ်ခြင်း

ကျေးရွာ - ကလပ်ကျွန်း  
 နယ်စပ် - ဥစ္စာနယ်

မြို့နယ် - ဖျော်ဘွယ်  
 ရက်စွဲ - ၂၅.၁၀.၁၉

ဆွေးနွေးခြင်းနှင့်ဆန်းစစ်ခြင်း

ကျေးရွာတွင် ညှစ်သားသော အိမ်ထောင်စုမှာ (၅၅) အိမ်  
 ရှိပြီး ဂျင်ဒါနည်းကားဖြင့် (၂၄.၉%) ရှိသည်။

ကျေးရွာတွင် ကလပ်ကလပ် အိမ်ထောင်စုမှာ (၁၁၀) အိမ်  
 ရှိပြီး ဂျင်ဒါနည်းကားဖြင့် (၄၉.၈%) ရှိသည်။

ဆင်းရဲလောအိမ်ထောင်စုမှာ (၅၆) အိမ်ရှိပြီး ဂျင်ဒါနည်း  
 ကားဖြင့် (၂၅.၃%) ရှိသည်။





# ရာသီခွင်ပြ မြေကွဲဒီပို

ကျေးဇူး- ကလေးကျွန်း

ကုန်စုံ - ပုဇွန်

မြို့နယ်- မြောက်ပိုင်း

ရက်စွဲ - ၂၅.၁၀.၁၉

ဆွေးနွေးခြင်း နှင့် ဆန်းစစ်ခြင်း

\* စိုက်ပျိုးရေးလုပ်ငန်းကို အဓိကလုပ်ဆောင်ကြပြီး တပိုင်တိုင် ဆံပင်လုပ်ငန်းကိုလည်း လုပ်ကိုင်ကြသည်။

\* ဒွင်း၊ ပဲ၊ ငရုတ်၊ ဝါ၊ စပါးကို အဓိကစိုက်ပျိုးပြီး ဖရဲစိုက်ခြင်း လုပ်ငန်းလည်း ပြုဆောင်ကြသည်။

\* တစ်နှစ်ပတ်လုံး ပန်းရံလုပ်ငန်း၊ ကက်သမား၊ ချေးရောင်း/ဝယ် လုပ်ကိုင်ကြပြီး အခြားဒေသသို့ ဖြောင်းရွှေ့လုပ်ကိုင်ခြင်းမရှိပေ။

\* နတ်တော်၊ ဖြာသို၊ တပိုင်တွဲလများတွင် ရာသီပွဲတော်များ မရှိသောကြောင့် ဖွံ့ဖြိုးရေးလုပ်ငန်းများ လုပ်ကိုင်ဆောင်ရွက် ခိုင် သ





၆.၅ ဗင်းပုံစံကိုသုံးပြု၍ အဖွဲ့အစည်းများချိတ်ဆက်မှု

ဗင်းပုံစံအသုံးပြု၍ အဖွဲ့အစည်းချိတ်ဆက်မှုကား ဖော့လာခြင်း

ကျေးရွာ - အလယ်ရွာ ကုန် - ၃၅၅၀၀	မြို့နယ် - ဖျော်ဘွယ် ဂျာနယ် - ၂၅၀၀၀၀
ကျေးရွာကတွင်း ကမ္ဘာ့ကစားရုံများ	ကျေးရွာခြင်ပေးရုံ ကမ္ဘာ့ကစားရုံများ
- ကုန်ချုပ်ရေး ဌာန	- လူထုပညာရေးဌာန
- ဆယ်စဉ်စီမံခန့်ခွဲရေးဌာန	- ကျေးလက်
- ပုဂံပိတောက်	- ဆွေကုန်
- ဓမ္မစင်္ကြံ	- လျှပ်စစ်
- မိုးကန်ဖော်	- ဝိုက်ကန်
- စီတောက်ကမ္ဘာ့	- သမ
- ကျေးရွာကမ္ဘာ့	- လ.ဝ.က
- ပညာရေးဖော်စမ်းရှင်း	- ပညာရေး
	- ကျန်းမာရေး
	- ဂျီစီအီး



ပင်းပုံစံအသုံး: မြန်မာ့ဖွဲ့စည်းချိတ်ဆက်မှုအားလှူဒါန်းခြင်း

ကျေးဇူး- အလယ်ကျွန်း

အုပ်စု - ဥက္ကဋ္ဌ

မြို့နယ်- မော်ကွန်း

ရက်စွဲ - ၂၅.၁၀.၁၉

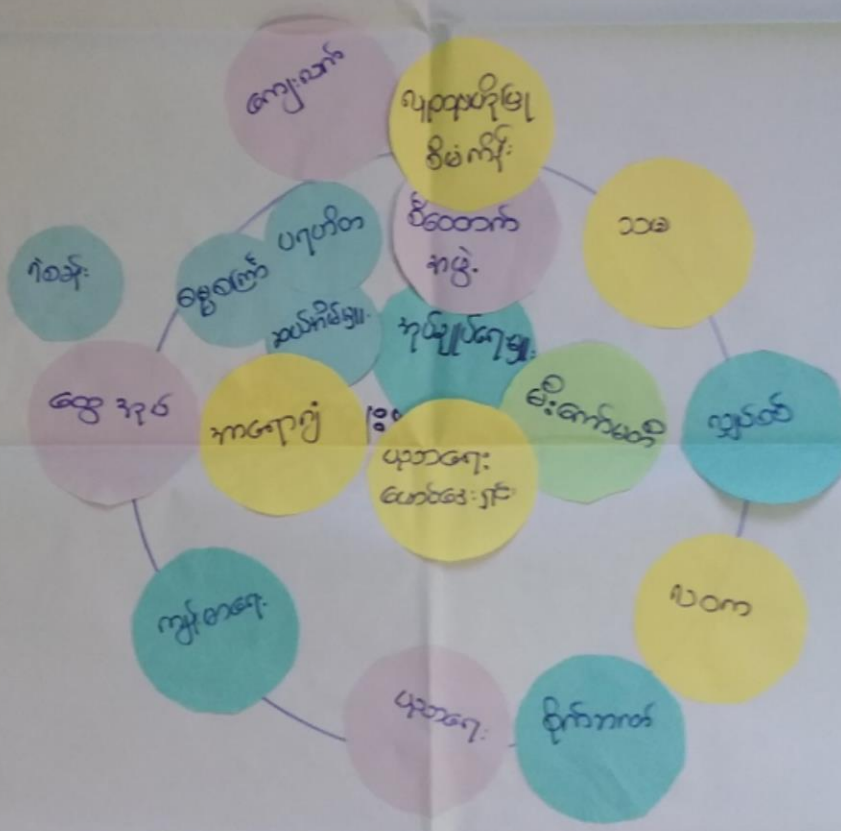

ဦးဆောင်ဆွေးနွေးသူ - ဦးမောင်လှ  
 မှတ်တမ်းတင်သူ - ဒေါ်ခင်မာချို  
 ပါဝင်ဆွေးနွေးသူ - ကျား (၉) ဗ (၅)

ရေးရာ - ရန်ကင်းရပ်တော်  
 အချိန် - ၁၂:၀၀



သုံးသပ်ချက်

ဖင်းပုံစံအသုံးပြု၍ ကမ္ဘောဇကုမ္ပဏီလီမိတက်အဖွဲ့အစည်းအဖွဲ့အားလေ့လာခြင်း

ကျေးဇူး - ကလောင်လွှာ  
အုပ်စု - ဥက္ကဋ္ဌ

မြို့နယ် - ဖျော်ဘွယ်  
ရက်စွဲ - ၂၅-၁၀-၁၉

ဆွေးနွေးခြင်းနှင့်ဆုံးစပ်ခြင်း

အုပ်ချုပ်ရေးမှူးသည် ကျေးဇူးအတွက် အဓိကအရေးပါဆုံးဖြစ်သည့်  
ပရဟိတ၊ ဆယ်စိမ်း၊ ကာပေဂျီ၊ စီတောက်ကမ္ဘောဇများသည်  
ကျေးဇူးအတွင်း သာဓက၊ နှစ်ရက်စွဲများတွင် အကျိုးစီးပွား  
ပါဝင်ဆောင်ရွက်ပေးရန်ဖြစ်သည်။

ဧည့်သည်အဖွဲ့အစည်းသည် ကလေးများ ယဉ်ကျေးလိမ္မာရေးအတွက် ကြိုးစား  
ကထိတ်သည်။

ကျောင်းကော်မတီ၊ စီမံကော်မတီအဖွဲ့သည် ဖိတ်ခေါ်ကျေးဇူးစွဲဖြင့် ဖြိုးတိုးတက်  
ရေးကွက်ကြိုးစားကြသည်။

ပုဆိုး၊ ပုံနှိပ်ကတ်၊ သမား၊ ကျွမ်းမာရေး၊ လျှပ်ဆစ်၊ ဇွဲသတ်၊ ရေခဲအိတ်၊  
ကျေးလက်ဒီဇိုင်း၊ လျှပ်ဆစ်ဖြန့်ဖြူးရေးအဖွဲ့အစည်းသည် ကျေးဇူးအဖွဲ့အစည်း၏ အရေးပါဆုံး  
အဖွဲ့ဖြစ်သည်။





ပဋိကူ အိမ်သုံးသင်္ဘောခြင်း

ကျေးဇူး - အယ်ကျိုက်  
အုပ်စု - ၂၅၅၅၀၀

မြို့နယ် - ဇေယျာဘူမိ  
ရက်စွဲ - ၂၅-၁၀-၇၉

ကျား

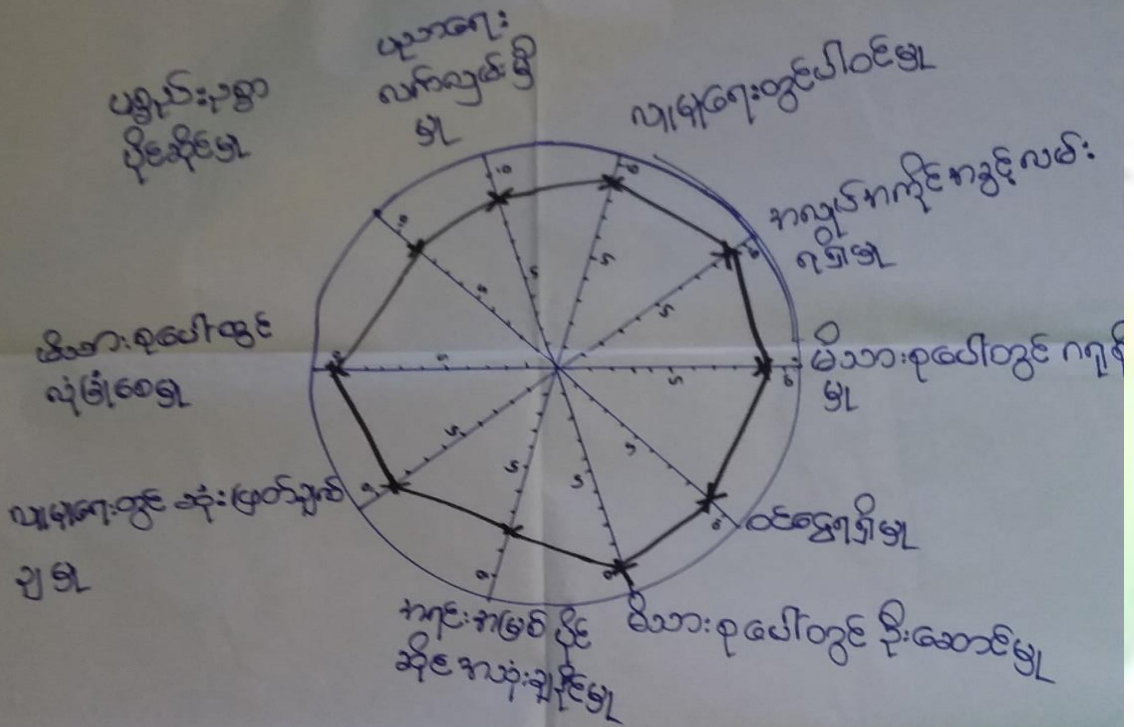

ဦးဆောင်ဆွေးနွေးသူ - ဦးရဲစိန်  
 မှတ်တမ်းတင်သူ - ဒေါ်ခင်စာပျို  
 ပါဝင်ဆွေးနွေးသူ - ကျား ( ၁၈ )

နေ့စွဲ - ဇူလိုင်လ ၁၀  
 အချိန် - ၁၂:၀၀





ပင့်ကူအိမ်ကွန်ယက်သုံးသပ်ချက်။

ပင့်ကူအိမ်သုံးသပ်ခြင်း

ကျေးဇူး- အလယ်ကျွန်း  
မုာ် - ၂၅၅၀

ဒေါ.ဝင်း- ဖျော်ကွယ်  
၇၇၈၅. ၂၅. ၁၀. ၁၄

ဆွေးနွေးခြင်းနှင့် ဆုံးဖြတ်ခြင်း

\* ပညာရေး-လက်ပျမ်း ခြံမြူ၊ ယျာဇာရေးတွင်ပါဝင်မှု၊ ကျပ်ကိုင်ရရှိမှု  
ဝင်ငွေပြုမူ၊ ယျာဇာရေးတွင်ဆုံးဖြတ်ချက်ချမှု တို့တွင် ကမ္ဘာ့သား  
နှင့် ကမ္ဘာ့သမီးတို့တို့ပြုလောင်းဆွေ ရသည်။

\* ပစ္စည်းဥစ္စာပိုင်ဆိုင်မှု၊ အရင်းအမြစ်ပိုင်ဆိုင်ကန့်သတ်ချက်ပြုမူ၊ မိသားစုပေါ်  
တွင်အကျိုးရှိမှုတို့တွင် ကမ္ဘာ့သမီးများက၊ ကမ္ဘာ့သားများထက်  
သာကျော်လောင်းဆွေ ရသည်။

\* မိသားစုပေါ်တွင်ဆိုင်ဆောင်မှု၊ မိသားစုပေါ်တွင်ကန့်သတ်မှုတို့တွင်  
ကမ္ဘာ့သားများက ကမ္ဘာ့သမီးများထက်သာကျော်လောင်းဆွေ ရသည်။



၆.၇ ကျေးရွာ၏ မျော်မှန်းချက်(၄)နှစ်စာကျေးရွာဖွံ့ဖြိုးရေးအစီအစဉ်

ကျေးရွာ- အာလယ်ကျွန်း အုပ်စု - ဒုဗ္ဗညွယ်	မ	မြို့နယ် - ပျော်စွယ် ရက်စွဲ - ၂၅.၁၀.၁၉
ကမက် ကမဲပြဿနာ	မျှော်မှန်းချက်	ဖွံ့ဖြိုးရေးလုပ်ငန်းများ
<ul style="list-style-type: none"> <li>- မိုးကုသီတွင် ရွာတွင်းလမ်းများ၊ ရေစီး၊ ရေလာမကောင်းခြင်း၊ ခြေစွန်း၊ ဖွက်ထူခြင်း</li> </ul>	<ul style="list-style-type: none"> <li>- လမ်းမောင်း၊ ရေခြောင်းများ၊ ရေစီး၊ ရေလာကောင်းပြုရေး</li> </ul>	<ul style="list-style-type: none"> <li>- မြေထိန်း၊ နံရံတည်ဆောက်ခြင်း</li> </ul>
<ul style="list-style-type: none"> <li>- ကလေးများ စာသင်အားရတွင် ကျောင်းပိုင်းလုံခြုံမှုမရှိခြင်း</li> </ul>	<ul style="list-style-type: none"> <li>- စာသင်ကျောင်းခြံစည်း၊ ရိုးရိုးလှာမိုး၊ ကလေးများလုံခြုံမှုရှိလာစေရန်</li> </ul>	<ul style="list-style-type: none"> <li>- စာသင်ကျောင်းခြံစည်း၊ ရိုးရိုးကာရံခြင်း</li> </ul>
<ul style="list-style-type: none"> <li>- မိုးတွင်းကာလတွင် ရွာတွင်းလမ်းများ မကောင်းခြင်း၊ ခြေစွန်း၊ မွှားလာကု ဆက်ခံခြင်း</li> </ul>	<ul style="list-style-type: none"> <li>- ရွာတွင်းလမ်းများကောင်းပြုရေး၊ ကောင်းပြုရာ မွှားလာပိုင်စေရန်</li> </ul>	<ul style="list-style-type: none"> <li>- ရွာတွင်း ကျွန်ကရပ်လမ်းဆင်းခြင်း</li> </ul>
<ul style="list-style-type: none"> <li>- အလုပ်ကိုင် ရွာ၊ မီးသောက်ရေး ဝင်ငွေရှာယူပါခြင်း</li> </ul>	<ul style="list-style-type: none"> <li>- စက်ချယ်သင်တန်းများ ရရှိပြီး အမျိုးသမီးများ ဝင်ငွေတိုးလာမည်</li> </ul>	<ul style="list-style-type: none"> <li>- စက်ချယ်သင်တန်း</li> </ul>





ကျေးရွာ - အလယ်ကျွန်း  
 ကုန်စုံ - ၃၅၂၄၀

ကျား

မြို့နယ် - ပျော်စွယ်  
 ရက်စွဲ - ၂၅.၁၀.၁၉

ကခက်ကခဲပြဿနာ	မျှော်မှန်းချက်	ဖွံ့ဖြိုးရေးလုပ်ငန်းများ
- မိုးကုသိတွင် ရွာတွင်းလမ်း ရေစီးရေလာမကောင်းခြင်း ဧကောင်မြင်း ဧကောင်မြင်း	- လမ်းဘေးရေမြောင်းများ ရေစီးရေလာကောင်းမှုရရှိစေရန်	- မြေထိန်းပုံကုသည့်ဆောက် ခြင်း
- ကလေးများစသင်ကြားရမည့် ကျောင်းပိုင်းလုံခြုံမှုမရှိခြင်း	- စသင်ကျောင်းမြေပွားရိုးရှိလာဖို့ ကလေးများလုံခြုံမှုရှိလာစေရန်	- စသင်ကျောင်းမြေပွားရိုး ကကံခြင်း
- မိုးတွင်းလမ်းများမကောင်း ခြင်းဧကောင်မြင်းလောကခက်ခဲ	- ရွာတွင်းလမ်းများကောင်းဖို့ ကောင်းမှုရွာသွားလာနိုင်စေရန်	- ရွာတွင်းလမ်းကုသလမ်း ခင်းခြင်း
- ကလုပ်ကိုင်ရွားပါးသော ဧကောင်မြင်းပျော်စွယ်မြင်း	- ဆိုင်ကယ်ဖြင့်သင်တန်းများ ရရှိဖို့၊ ကျန်းမာရေးများ ဝမ်း တို့လာမည်	- ဆိုင်ကယ်ဖြင့်သင်တန်း



ကျေးဇူးဖွဲ့၊ ဖြိုးရေးပြင်၊ ဦးစားပေး အဆင့်သတ်မှတ်ချက်  
 ကျေးဇူး - ကလေးကျောင်း  
 ကျွန်ုပ် - ပုဇွန်ကျွန်း  
 ဖြိုးပုံနှိပ်ရေးဌာန  
 ရက်စွဲ - ၂၅.၁၀.၁၉

စဉ်	လုပ်ငန်းပုံစံအမည်	အဆိုပြုသူ	မဲရေအတွက်	အဆင့်
၁	မြေထိန်းနံရံတည်ဆောက်ခြင်း	ကျား + မ		၁
၂	ဘာသာရေးကျောင်းခြံစည်းရိုးကန်ခြင်း	ကျား + မ		၂
၃	ရွာတွင်း ကွန်ကရစ်လမ်းခင်းခြင်း	ကျား + မ		၃
၄	ဆိုင်ကမယ် မြင်သင်တန်း	ကျား		၄
၅	စက်ချယ်သင်တန်း	မ		၅



၇။ ကော်မတီဝင်များရွေးချယ်ခြင်းနှင့်ကျေးရွာဖွံ့ဖြိုးရေးအစီအစဉ်ဆောင်ရွက်မှုမှတ်တမ်းခါတ်ပုံများ



အမျိုးသမီးများပင့်ကူအိမ်ရေးဆွဲနေစဉ် မှတ်တမ်းခါတ်ပုံ



စီမံကိန်းမိတ်ဆက်အစည်းအဝေးမှတ်တမ်းခါတ်ပုံ



၇။ ကော်မတီဝင်များစာရင်း

ကျေးရွာစီမံကိန်းအထောက်အကူပြုကော်မတီ စာရင်းများ			
ကျေးရွာ- ခုထုတ်ကျွန်း		အုပ်စု- ...	ဥက္ကဋ္ဌ
စဉ်	အမည်	ကျား/မ	ရာထူး
၁	ဦးမေမေ	ကျား	ဝေဟနဌာနဝန်ထမ်း
၂	ဒေါ်ဗု	မ	ဝေဟနဌာနဝန်ထမ်း
၃	ဦးသိန်းဆန်း	ကျား	စီထောက်ဥက္ကဋ္ဌ
၄	ဒေါ်နုသီတာကေ	မ	စီထောက်ဥက္ကဋ္ဌ
၅	ဦးဂျွန်	ကျား	ဝယ်ယူရေးဆပ်ကော်မတီဥက္ကဋ္ဌ
၆	ဦးမျိုးဆွေး	ကျား	ဝယ်ယူရေးဆပ်ကော်မတီ
၇	ဒေါ်ဖြူဖြူဆန်း	မ	ဝယ်ယူရေးဆပ်ကော်မတီ
၈	ဦးဆာဇော်	ကျား	စောင့်ကြည့်ကြီးကြပ်ရေးဆပ်ကော်မတီဥက္ကဋ္ဌ
၉	ဒေါ်သန်းသန်းထွန်း	မ	စောင့်ကြည့်ကြီးကြပ်ရေးဆပ်ကော်မတီ
၁၀	ဒေါ်ဖြူဖြူ	မ	စောင့်ကြည့်ကြီးကြပ်ရေးဆပ်ကော်မတီ
၁၁	ဦးမောင်မောင်	ကျား	လည်ပတ်ထိန်းသိမ်းရေးဆပ်ကော်မတီဥက္ကဋ္ဌ
၁၂	ဒေါ်သိန်းဦး	မ	လည်ပတ်ထိန်းသိမ်းရေးဆပ်ကော်မတီ
၁၃	ဒေါ်စိန်	မ	လည်ပတ်ထိန်းသိမ်းရေးဆပ်ကော်မတီ
၁၄	ဦးဝင်းဝင်း	ကျား	ကျေးရွာငွေစာရင်းကိုင်
၁၅	ဦးကျော်ကျော်	ကျား	ဝေဖန်အကြံပြုတိုင်ကြားချက်ဖြေရှင်းရေးအဖွဲ့
၁၆	ဒေါ်မေမေ	မ	ဝေဖန်အကြံပြုတိုင်ကြားချက်ဖြေရှင်းရေးအဖွဲ့
၁၇			
၁၈			
၁၉			
၂၀			
၂၁			
၂၂			
၂၃			
၂၄			
၂၅			



၈။ ပထမနှစ်စက်ဝန်း ကျေးရွာအခြေခံအချက်အလက်များ (ပုံစံ-၁)

ပုံစံ - ၈ - ၁ ကျေးရွာအခြေခံအချက်အလက်များ (Form PC 1)

လယ်ဥယျာဉ်ရွက်၊ ကျေးရွာတစ်ရွာသို့ ပထမဆုံးစိတ်ဝင်စားပြီး သွားရောက်သောအခါ လူထုစည်းရုံးရေးမှူးသည် ကျေးရွာ ခေါင်းဆောင်များအား ကျေးရွာအချက်အလက်များကို မေတ္တာရပ်ခံ၍ တောင်းခံရသည်။ ဤအချက်အလက်များကို စီမံကိန်း စိတ်ဝင်စားစဉ်အစည်းဝေးမတိုင်မီတောင်းခံရမည်။ စီမံကိန်းစိတ်ဝင်စားစဉ်အစည်းဝေးတွင် လူထုစည်းရုံးရေးမှူးသည် ဤအချက်အလက် များအား စစ်ဆေးပြီး မှန်ကန်အောင်ပြုလုပ်ရမည်။ ပြီးနောက်တွင် လူထုစည်းရုံးရေးမှူးမှ သတင်းအချက်အလက်ထံသို့ Tablets မှ တဆင့် ပြည့်သွင်းရမည်။

ကျေးရွာခေါင်းဆောင် အမည် ဒေါ်ခင်လှိုင်	ကျေးရွာခေါင်းဆောင်၏ ဖုန်းနံပါတ် ၀၉-၇၇၇ ၈၇၈ ၇၅	လူထုစည်းရုံးရေးမှူး၏ အမည် ဒေါ်ခင်ခင်
ပြည်နယ်တိုင်းဒေသကြီး ဗဟိုဌာန	ပြည်နယ် ဦးစီးဌာန	ကျေးရွာအုပ်စု ဦးစီးဌာန

ကား လူဦးရေ

လူမျိုးစု	အိမ်ထောင်စုအရေအတွက်	ကိုးကွယ်သည့်ဘာသာ	အိမ်ထောင်စုအရေအတွက်
လူမျိုးစု (၁) - မြန်မာ	၂၀၆	ဘာသာ (၁) - ဗုဒ္ဓ	၂၀၆
လူမျိုးစု (၂) -----		ဘာသာ (၂) -----	
လူမျိုးစု (၃) -----		ဘာသာ (၃) -----	
လူမျိုးစုရော အခြား -----		ဘာသာရော -----	
	အရေအတွက်		
မသန်စွမ်းသူများ	၆		
သက်ကြီးရွယ်အိုများ (၆၅ နှစ် နှင့် အထက်)	၆၀		
စစ်သေစေရောင်			

	အမျိုးသား (အရေအတွက်)	အမျိုးသမီး (အရေအတွက်)
လူဦးရေ	၃၉၃	၄၃၈
လူမျိုးစု (၁) - မြန်မာ		
လူမျိုးစု (၂) -----		
လူမျိုးစု (၃) -----		
အခြား		
အိမ်ထောင်ဦးစီး	၁၆၉	၃၇

(ခ) အခြေခံအထောက်အပံ့ အသုံးအဆောင်များ

စာသင်ကျောင်း	အမှတ် ခြံပေါ်	ကျန်းမာရေး	အမှတ် ခြံပေါ်	ဘာသာရေး အထောက် အပံ့များ	အမှတ် ခြံပေါ်



အထက်တန်းကျောင်း	<input type="checkbox"/>	ဆေးရုံ	<input type="checkbox"/>	စေတီ	<input checked="" type="checkbox"/>
အလယ်တန်းကျောင်း	<input type="checkbox"/>	ကျန်းမာရေးဌာန	<input type="checkbox"/>	ဘုန်းကြီးကျောင်း	<input checked="" type="checkbox"/>
မူလတန်းကျောင်း	<input checked="" type="checkbox"/>	ကျန်းမာရေးဌာနရုံ	<input type="checkbox"/>	ဟိန္ဒူဘုရားကျောင်း	<input type="checkbox"/>
ပျက်ကျကျောင်း	<input type="checkbox"/>	ဆေးပေးစခန်း	<input checked="" type="checkbox"/>	ခရစ်ယာန်ကျောင်း	<input type="checkbox"/>
အခြား	<input type="checkbox"/>	အခြား	<input type="checkbox"/>	ဗလီ	<input type="checkbox"/>
				အခြား	<input type="checkbox"/>
မှတ်ချက်		မှတ်ချက်		မှတ်ချက်	

(ဂ) ကျွမ်းကျင်သူများမှတ်တမ်း (ကျေးရွာတွင်နေထိုင်သော သို့မဟုတ် တခြားရွာမှလာရောက်သော ကျွမ်းကျင်သူများ)

(၁) စာသင်ကျောင်း			(၂) ကျန်းမာရေး			(၃) လက်မှုပညာရှင်		
	ရွာတွင်နေထိုင်သူ	အခြားရွာမှလာသူ		ရွာတွင်နေထိုင်သူ	အခြားရွာမှလာသူ		ရွာတွင်နေထိုင်သူ	အခြားရွာမှလာသူ
မူလတန်းပြဆရာ/မ	<input type="checkbox"/>	<input checked="" type="checkbox"/>	ဆရာဝန်	<input type="checkbox"/>	<input type="checkbox"/>	လက်သမား	<input checked="" type="checkbox"/>	<input type="checkbox"/>
အထက်တန်းပြဆရာ/မ	<input type="checkbox"/>	<input type="checkbox"/>	လက်ထောက်ကျန်းမာရေးမှူး	<input type="checkbox"/>	<input type="checkbox"/>	ပန်းရံ	<input checked="" type="checkbox"/>	<input type="checkbox"/>
အလယ်တန်းပြဆရာ/မ	<input type="checkbox"/>	<input type="checkbox"/>	အမျိုးသမီးကျန်းမာရေးဆရာမ	<input type="checkbox"/>	<input type="checkbox"/>	လှုပ်စစ်ကျွမ်းကျင်၊ ဇီဝသမား	<input checked="" type="checkbox"/>	<input type="checkbox"/>
ပျက်ကျဆရာ/မ	<input type="checkbox"/>	<input type="checkbox"/>	သားရွာဆရာမ	<input type="checkbox"/>	<input checked="" type="checkbox"/>	ရေတိုက်သွယ်သူ	<input type="checkbox"/>	<input type="checkbox"/>
အခြား	<input type="checkbox"/>	<input type="checkbox"/>	ပြည်သူ့ကျန်းမာရေးလုပ်သား	<input type="checkbox"/>	<input type="checkbox"/>	စက်ပြင်ဆရာ	<input type="checkbox"/>	<input type="checkbox"/>
မှတ်ချက်			မှတ်ချက်			မှတ်ချက်		

(ဃ) ကျေးရွာသို့ ရောက်ရှိနိုင်သည့် လမ်းအခြေအနေ / ကျေးရွာထပ်ရွာသည် ၎င်း၏ ကျေးရွာအုပ်စုနှင့် ဆက်သွယ်ထားသော လမ်းအခြေအနေ (အောက်ပါတို့ကိုပိုင်းပါ)

ကျောက်ကြမ်းလမ်း      ကတ္တရာလမ်း      ကွန်ကရစ်လမ်း      မော်တော်ဆိုင်ကယ်လမ်း  
 ကျောက်ခင်းလမ်း      မြေသားလမ်း ✓      လူသွားလမ်း      အခြား \_\_\_\_\_

(င) ကျေးရွာဖွံ့ဖြိုးစီမံချက်

- (၁) လူထုဝဟိုပြုစီမံကိန်းမစတင်မီ ဤကျေးရွာတွင်ကျေးရွာဖွံ့ဖြိုးမှု စီမံချက်ရှိခဲ့ပါသလား? ပိုင်းပါ  
ရှိပါသည်/မရှိပါ/မသိပါ
- (၂) ရှိခဲ့ပါလျှင် ဤစီမံချက်ကို မည်သည့် ဝန်ထုပ်ပြင်ဆင်ခဲ့ပါသနည်း? နှစ်-----/မသိပါ
- (၃) ဤစီမံချက်ကို ဖြည့်ဆည်းပေးအောင်မြင်ခဲ့ပါသလား? ပြုခဲ့ပါသည်/မပြုခဲ့ပါ /မသိပါ

(စ) ခရီးအကွာအဝေး

- (၁) ဤကျေးရွာ၏ဝဟိုမှ ၎င်းကျေးရွာအုပ်စု၏ဝဟိုအထိ ခရီးခိုင်မည်မျှကွာဝေးသနည်း? မိုင် ၂.၉၆ မသိပါ
- (၂) ဤကျေးရွာမှ ၎င်းကျေးရွာအုပ်စု၏ဝဟိုအထိ သွားလာရာတွင်ကြာမြင့်သည့်အချိန်

ခြောက်သွေ့ရာသီတွင်ကြာချိန် ၁၅ မိနစ် ----- ထောက်လှမ်း/မော်တော်ဆိုင်ကယ်/ခြေလျင်/လား/မော်တော်ဆိုင်/အခြား -----

မိုးရာသီတွင်ကြာချိန် ၃၀ မိနစ် ----- ထောက်လှမ်း/မော်တော်ဆိုင်ကယ်/ခြေလျင်/လား/မော်တော်ဆိုင်/အခြား -----





**ဒုတိယနှစ် စက်ဝန်း**

**ပုံစံ - စ - ခ ကျေးရွာအခြေခံအချက်အလက်များ (Form PC 1)**

လမ်းညွှန်ချက်၊ ကျေးရွာတစ်ရွာသို့ ပထမဆုံးမိတ်ဆက်ခရီး သွားရောက်သောအခါ လူထုစည်းရုံးရေးမှူးသည် ကျေးရွာ ခေါင်းဆောင်များအား ကျေးရွာအချက်အလက်များကို မေတ္တာရပ်ခံ၍ တောင်းခံရသည်။ ဤအချက်အလက်များကို စီမံကိန်း မိတ်ဆက်အစည်းဝေးမတိုင်မီတောင်းခံရမည်။ စီမံကိန်းမိတ်ဆက်အစည်းဝေးတွင် လူထုစည်းရုံးရေးမှူးသည် ဤအချက်အလက် များအား စစ်ဆေးပြီး မှန်ကန်အောင်ပြုလုပ်ရမည်။ ပြီးနောက်တွင် လူထုစည်းရုံးရေးမှူးမှ သတင်းအချက်အလက်ထံသို့ Tablets မှ တဆင့် ဖြည့်သွင်းရမည်။

ကျေးရွာခေါင်းဆောင် အမည် <b>ဦးထွန်း</b>	ကျေးရွာခေါင်းဆောင်၏ ဖုန်းနံပါတ် <b>၀၉-၇၇၇၅၇-၈၂၅</b>	လူထုစည်းရုံးရေးမှူး၏ အမည် <b>ခင်အောင်</b>
ပြည်နယ်၊တိုင်းဒေသကြီး၊ မြို့နယ် <b>မန္တလေး၊ မြို့နယ်</b>	ကျေးရွာအုပ်စု <b>ဗဟိုတွယ်</b>	ကျေးရွာ <b>ဇာယယ်</b>

က။ လူဦးရေ

လူမျိုးစု	အိမ်ထောင်စုအရေအတွက်	ကိုးကွယ်သည့်ဘာသာ	အိမ်ထောင်စုအရေအတွက်
လူမျိုးစု (၁) ----- <b>ဗမာ</b>	<b>၂၀၃</b>	ဘာသာ (၁) ----- <b>ဗုဒ္ဓ</b>	<b>၂၀၃</b>
လူမျိုးစု (၂) -----		ဘာသာ (၂) -----	
လူမျိုးစု (၃) -----		ဘာသာ (၃) -----	
လူမျိုးစုရော -----		ဘာသာရော -----	
အခြား			
	အရေအတွက်		
မသန်စွမ်းသူများ	<b>၆</b>		
သက်ကြီးရွယ်အိုများ (၆၅ နှစ် နှင့် အထက်)	<b>၂၆၀</b>		
စစ်ဘေးရှောင်			

	အမျိုးသား (အရေအတွက်)	အမျိုးသမီး (အရေအတွက်)
လူဦးရေ		
လူမျိုးစု (၁) ----- <b>ဗမာ</b>	<b>၄၁၃</b>	<b>၄၄၆</b>
လူမျိုးစု (၂) -----		
လူမျိုးစု (၃) -----		
အခြား		
အိမ်ထောင်ဦးစီး	<b>၁၇၅</b>	<b>၃၈</b>

(ခ) အခြေခံအဆောက်အအုံ အသုံးအဆောင်များ

စာသင်ကျောင်း	အမှတ် ခြံစံပါ	ကျန်းမာရေး	အမှတ် ခြံစံပါ	ဘာသာရေး အဆောက် အအုံများ	အမှတ် ခြံစံပါ
--------------	------------------	------------	------------------	----------------------------	------------------





အထက်တန်းကျောင်း	<input type="checkbox"/>	ဆေးရုံ	<input type="checkbox"/>	စေတီ	<input checked="" type="checkbox"/>
အလယ်တန်းကျောင်း	<input type="checkbox"/>	ကျန်းမာရေးဌာန	<input type="checkbox"/>	ဘုန်းကြီးကျောင်း	<input checked="" type="checkbox"/>
မူလတန်းကျောင်း	<input checked="" type="checkbox"/>	ကျန်းမာရေးဌာနခွဲ	<input type="checkbox"/>	ဟိန္ဒူဘုရားကျောင်း	<input type="checkbox"/>
မူကြိုကျောင်း	<input type="checkbox"/>	ဆေးပေးခန်း	<input checked="" type="checkbox"/>	ရေစိမ့်ကျောင်း	<input type="checkbox"/>
အခြား	<input type="checkbox"/>	အခြား	<input type="checkbox"/>	ဗလီ	<input type="checkbox"/>
				အခြား	<input type="checkbox"/>
မှတ်ချက်		မှတ်ချက်		မှတ်ချက်	

(ဂ) ကျွမ်းကျင်သူများမှတ်တမ်း (ကျေးရွာတွင်နေထိုင်သော သို့မဟုတ် တခြားရွာမှလာရောက်သော ကျွမ်းကျင်သူများ)

(၁) စာသင်ကျောင်း			(၂) ကျန်းမာရေး			(၃) လက်မှုပညာရှင်		
	ရွာတွင်နေထိုင်သူ	အခြားရွာမှလာသူ		ရွာတွင်နေထိုင်သူ	အခြားရွာမှလာသူ		ရွာတွင်နေထိုင်သူ	အခြားရွာမှလာသူ
မူလတန်းပြဆရာ/မ	<input type="checkbox"/>	<input checked="" type="checkbox"/>	ဆရာဝန်	<input type="checkbox"/>	<input type="checkbox"/>	လက်သမား	<input checked="" type="checkbox"/>	<input type="checkbox"/>
အထက်တန်းပြဆရာ/မ	<input type="checkbox"/>	<input type="checkbox"/>	လက်ထောက်ကျန်းမာရေးမှူး	<input type="checkbox"/>	<input type="checkbox"/>	ပန်းရံ	<input type="checkbox"/>	<input type="checkbox"/>
အလယ်တန်းပြဆရာ/မ	<input type="checkbox"/>	<input type="checkbox"/>	အမျိုးသမီးကျန်းမာရေးဆရာမ	<input type="checkbox"/>	<input type="checkbox"/>	လျှပ်စစ်ကျွမ်းကျင်ပညာရှင်	<input checked="" type="checkbox"/>	<input type="checkbox"/>
မူကြိုဆရာ/မ	<input type="checkbox"/>	<input type="checkbox"/>	သားဖွားဆရာမ	<input type="checkbox"/>	<input checked="" type="checkbox"/>	ရေပိုက်သွယ်သူ	<input type="checkbox"/>	<input type="checkbox"/>
အခြား	<input type="checkbox"/>	<input type="checkbox"/>	ပြည်သူ့ကျန်းမာရေးလုပ်သား	<input type="checkbox"/>	<input type="checkbox"/>	စက်ပြင်ဆရာ	<input type="checkbox"/>	<input type="checkbox"/>
မှတ်ချက်			မှတ်ချက်			မှတ်ချက်		

(ဃ) ကျေးရွာသို့ ရောက်ရှိနိုင်သည့် လမ်းအခြေအနေ / ကျေးရွာတစ်ရွာသည် ၎င်း၏ ကျေးရွာအုပ်စုနှင့် ဆက်သွယ်ထားသော လမ်းအခြေအနေ (အောက်ပါတို့ကို ဝိုင်းပါ)

ကျောက်ကြမ်းလမ်း: ကတ္တရာလမ်း      ကွန်ကရစ်လမ်း: \_\_\_\_\_  
 ကျောက်ခင်းလမ်း: မြေသားလမ်း      လူသွားလမ်း: \_\_\_\_\_  
 မော်တော်ဆိုင်ကယ်လမ်း: \_\_\_\_\_  
 အခြား: \_\_\_\_\_

(င) ကျေးရွာဖွံ့ဖြိုးမှုစီမံချက်

- (၁) လူထုဗဟိုပြုစီမံကိန်းမစတင်မီ ဤကျေးရွာတွင်ကျေးရွာဖွံ့ဖြိုးမှုစီမံချက်ရှိခဲ့ပါသလား?      ဝိုင်းပါ  
 ရှိပါသည်/မရှိပါ/မသိပါ
- (၂) ရှိခဲ့ပါလျှင် ဤစီမံချက်ကို မည်သည့် ခုနှစ်တွင်ပြင်ဆင်ခဲ့ပါသနည်း?      နှစ်-----/မသိပါ
- (၃) ဤစီမံချက်ကို မြှင့်တင်မှုအတည်ပြုခဲ့ပါသလား?      ပြုခဲ့ပါသည်/မပြုခဲ့ပါ /မသိပါ

(စ) ခရီးအကွာအဝေး

- (၁) ဤကျေးရွာ၏ဗဟိုမှ ၎င်းကျေးရွာအုပ်စု၏ဗဟိုအထိ ခရီးမိုင်မည်မျှကွာဝေးသနည်း?      မိုင်-----/မသိပါ
- (၂) ဤကျေးရွာမှ ၎င်းကျေးရွာအုပ်စုဗဟိုအထိ သွားလာရာတွင်ကြာမြင့်သည့်အချိန်

ခြောက်သွေ့ ရာသီတွင်ကြာချိန် ၁၅ မိနစ်      ထော်လာဂျီ/မော်တော်ဆိုင်ကယ်/ခြေလျင်/လား/မော်တော်ဘုတ်/  
 အခြား: \_\_\_\_\_  
 မိုးရာသီတွင်ကြာချိန် \_\_\_\_\_      ထော်လာဂျီ/မော်တော်ဆိုင်ကယ်/ခြေလျင်/လား/မော်တော်ဘုတ်/  
 အခြား: \_\_\_\_\_



(ဆ) ပတ်ဝန်းကျင်ဆိုင်ရာ သဘာဝဘေးအန္တရာယ်

ဤကျေးရွာတွင် ရေကြီးခြင်းကဲ့သို့ သဘာဝဘေးအန္တရာယ်ကျရောက်ဖူးခြင်း ရှိပါသလား။

မရှိပါ  ရှိပါသည် ရှိလျှင်ဖော်ပြပါ -----

(ဇ) ကျေးရွာတွင် ဖွဲ့စည်းထားသော အဖွဲ့အစည်းများ

လူထုဗဟိုပြုစီမံကိန်းမတိုင်မီ ဤကျေးရွာတွင် ကျေးရွာဖွံ့ဖြိုးရေးအတွက် အစိုးရ (သို့) ရွာသားများကိုယ်တိုင်(သို့) စီမံကိန်းတစ်ခုခုမှ ဖွဲ့စည်းထားသည့် အဖွဲ့အစည်းများရှိပါသလား။

- (၁) မီးရှောက်ဖတ်
- (၂) လက်ထောက်ဖတ်

(ဈ) အထွေထွေအုပ်ချုပ်ရေး ဦးစီးဌာန (GAD) မှ မှတ်တမ်းတင်ထားခြင်း

ဤကျေးရွာသည် အထွေထွေအုပ်ချုပ်ရေး ဦးစီးဌာန (GAD) မှ မှတ်တမ်းတင်ထားမှု ရှိပါသလား။

မရှိပါ  ရှိပါသည်

ကျေးရွာခေါင်းဆောင်

အမည် ဦးဝင်းမြင့်

လက်မှတ် Ming နေ့စွဲ ၂၀၁၅-၀၇

လူထုစည်းရုံးရေးမှူး

အမည် ဒေါ်ခင်မာမျို

လက်မှတ် ၀ နေ့စွဲ ၂၀၁၅-၀၇



တတိယနှစ်စက်ဝန်း

ပုံစံ - ၈ - ၁ ကျေးရွာအခြေခံအချက်အလက်များ (Form PC 1)

လယ်ဥယျာဉ်များ၊ ကျေးရွာတစ်ရွာသို့ ပထမဆုံးမိတ်ဆက်ခရီး သွားရောက်သောအခါ လူထုစည်းရုံးရေးမှူးသည် ကျေးရွာခေါင်းဆောင်များအား ကျေးရွာအချက်အလက်များကို မေတ္တာရပ်ခံ၍ တောင်းခံရမည်။ ဤအချက်အလက်များကို စီမံကိန်းမိတ်ဆက်အစည်းဝေးမတိုင်မီတောင်းခံရမည်။ စီမံကိန်းမိတ်ဆက်အစည်းဝေးတွင် လူထုစည်းရုံးရေးမှူးသည် ဤအချက်အလက်များအား စစ်ဆေးပြီး မှန်ကန်အောင်ပြုလုပ်ရမည်။ ပြီးနောက်တွင် လူထုစည်းရုံးရေးမှူးမှ သတင်းအချက်အလက်ထံသို့ Tablets မှ တဆင့် ဖြည့်သွင်းရမည်။

ကျေးရွာခေါင်းဆောင် အမည် ဦးစင်ကျော်	ကျေးရွာခေါင်းဆောင်၏ ဖုန်းနံပါတ် ၀၇-၇၇၇၇၈၇၈၂၅	လူထုစည်းရုံးရေးမှူး၏ အမည် ဦးစင်ကျော်
ပြည်နယ်/တိုင်းဒေသကြီး ဗဟိုဌာန	မြို့နယ် ပျော်အွယ်	ကျေးရွာအုပ်စု ဥဒ္ဓါဒွယ်
ကျေးရွာ ဒဂုံပင်လယ်		

က။ လူဦးရေ

လူမျိုးစု	အိမ်ထောင်စုအရေအတွက်	ကိုးကွယ်သည့်ဘာသာ	အိမ်ထောင်စုအရေအတွက်
လူမျိုးစု (၁) ---အဗာ---	၂၁၅	ဘာသာ (၁) ---ဗုဒ္ဓ---	၂၁၅
လူမျိုးစု (၂) -----		ဘာသာ (၂) -----	
လူမျိုးစု (၃) -----		ဘာသာ (၃) -----	
လူမျိုးစုရော -----		ဘာသာရော -----	
အခြား	အရေအတွက်		
မသန်စွမ်းသူများ			
သက်ကြီးရွယ်အိုများ (၆၅ နှစ် နှင့် အထက်)	၈၃		
စစ်ဘေးရှောင်			

	အမျိုးသား (အရေအတွက်)	အမျိုးသမီး (အရေအတွက်)
လူဦးရေ		
လူမျိုးစု (၁) ---အဗာ---	၄၁၄	၄၅၆
လူမျိုးစု (၂) -----		
လူမျိုးစု (၃) -----		
အခြား		
အိမ်ထောင်ဦးစီး	၁၇၃	၄၂

(ခ) အခြေခံအဆောက်အအုံ အသုံးအဆောင်များ

စာသင်ကျောင်း	အမှတ် ခြံပိ	ကျန်းမာရေး	အမှတ် ခြံပိ	ဘာသာရေး အဆောက် အအုံများ	အမှတ် ခြံပိ
မူကြိုကျောင်း	<input type="checkbox"/>	တိုက်နယ်ဆေးရုံ	<input type="checkbox"/>	ဝေတီ	၂၃





အခြား -----

(ဆ) ပတ်ဝန်းကျင်ဆိုင်ရာ သဘာဝဘေးအန္တရာယ်

ဤကျေးရွာတွင် ရေကြီးခြင်းကဲ့သို့ သဘာဝဘေးအန္တရာယ်ကျရောက်ဖူးခြင်း ရှိပါသလား။

မရှိပါ  ရှိပါသည် ရှိလျှင်ဖော်ပြပါ ၂၀၀၆ ခုနှစ်၊ ဇူလိုင်လ ၁၀ ရက်

(ဇ) ကျေးရွာတွင် ခွဲစည်းထားသော အဖွဲ့အစည်းများ

လူထုထုတ်ပြန်ပိတ်ပင်မှု၊ ဤကျေးရွာတွင် ကျေးရွာဖွံ့ဖြိုးရေးအတွက် အစိုးရ (သို့) ရွာသားများကိုယ်တိုင် (သို့) စီမံကိန်းတစ်ခုခုမှ ခွဲစည်းထားသည့် အဖွဲ့အစည်းများရှိပါသလား။

(၁) အာရှကျေးရွာများ လူမှုဖူလုံရေး ဝန်ဆောင်ခံ

(၂) အိန္ဒိယအစိုးရ

(ဈ) အထွေထွေအုပ်ချုပ်ရေး ဦးစီးဌာန (GAD) မှ မှတ်တမ်းတင်ထားခြင်း

ဤကျေးရွာသည် အထွေထွေအုပ်ချုပ်ရေး ဦးစီးဌာန (GAD) မှ မှတ်တမ်းတင်ထားမှု ရှိပါသလား။

မရှိပါ  ရှိပါသည်

ကျေးရွာခေါင်းဆောင်

အမည် ဦးစင်၊ ကျွဲ

လက်မှတ် [Signature] ဝန်.

လူထုစည်းရုံးရေးမှူး

အမည် ဦး စင်၊ ကျွဲ

လက်မှတ် [Signature] ဝန်.စွဲ





	ախճաղ(առաջ ուղղակ)	ախճամի(առաջալսյալ)	բարձրագույն
Գլխավոր			
Գլխավոր (Ը) ԳՆԸ	ԳՆԸ	ԳՆԸ	ԹԵՂ
Գլխավոր (Դ) —			
Գլխավոր (Բ) —			
Զեկու			
Ճեմատակներ	ՕԴԳ	ԳՂ	ՂՂԾ

(Ծ) Խաղաղաստեղծության հարցազրույց

ժողովուրդ	Կարծիք	Կարծիք	Կարծիք	Կարծիք	Կարծիք
Վարչապետ	<input type="checkbox"/>	Թեթև	<input type="checkbox"/>	Թեթև	<input checked="" type="checkbox"/>
Վարչապետի տեղակալ	<input type="checkbox"/>	Կարծիք	<input type="checkbox"/>	Կարծիք	<input checked="" type="checkbox"/>
Գործակալ	<input type="checkbox"/>	Կարծիք	<input checked="" type="checkbox"/>	Կարծիք	<input type="checkbox"/>
Գլխավոր	<input type="checkbox"/>	Թեթև	<input type="checkbox"/>	Կարծիք	<input type="checkbox"/>
Զեկու	<input type="checkbox"/>	Զեկու	<input type="checkbox"/>	Կարծիք	<input type="checkbox"/>
				Զեկու	<input type="checkbox"/>
Ընդամենը		Ընդամենը		Ընդամենը	



(ဂ) ကျွမ်းကျင်သူများမှတ်တမ်း (ကျေးရွာတွင်နေထိုင်သော သို့မဟုတ် အခြားရွာမှလာစေပုဂ္ဂိုလ်များကို ကျွမ်းကျင်သူများ)

(၁) ဟင်္သာတမြို့နယ်			(၂) ကျေးရွာများ			(၃) လက်မှတ်ရေးထိုးရန်		
	ရွာတွင်နေထိုင်သူ	အခြားရွာမှလာသူ		ရွာတွင်နေထိုင်သူ	အခြားရွာမှလာသူ		ရွာတွင်နေထိုင်သူ	အခြားရွာမှလာသူ
မူလတန်းပြဆရာ/မ	<input checked="" type="checkbox"/>	<input checked="" type="checkbox"/>	ဆရာဝန်	<input type="checkbox"/>	<input type="checkbox"/>	လက်သမား	<input checked="" type="checkbox"/>	<input type="checkbox"/>
အထက်တန်းပြဆရာ/မ	<input type="checkbox"/>	<input type="checkbox"/>	လက်ထောက်ကျန်းမာရေးမှူး	<input type="checkbox"/>	<input type="checkbox"/>	ပန်းရံ	<input checked="" type="checkbox"/>	<input type="checkbox"/>
အလယ်တန်းပြဆရာ/မ	<input type="checkbox"/>	<input type="checkbox"/>	အခြားသမားကျွမ်းကျင်သူ	<input type="checkbox"/>	<input type="checkbox"/>	လျှပ်စစ်ကျွမ်းကျင်ပညာရှင်	<input type="checkbox"/>	<input type="checkbox"/>
မူကြိုဆရာ/မ	<input type="checkbox"/>	<input type="checkbox"/>	သားဖွားဆရာ	<input type="checkbox"/>	<input checked="" type="checkbox"/>	ရေတိုက်သွယ်သူ	<input type="checkbox"/>	<input type="checkbox"/>
အခြား	<input type="checkbox"/>	<input type="checkbox"/>	ပြည့်သူ့ကျန်းမာရေးလုပ်သား	<input type="checkbox"/>	<input type="checkbox"/>	စက်ပြင်ဆရာ	<input type="checkbox"/>	<input type="checkbox"/>
မှတ်စု			မှတ်စု			မှတ်စု		

(ဃ) ကျေးရွာသို့ ရောက်ရှိနိုင်သည့်လမ်းအခြေအနေ၊ /ကျေးရွာ တစ်ရွာသည် ၎င်း၏ကျေးရွာအုပ်စုနှင့် ဆက်သွယ်ထားသောလမ်းအခြေအနေ (အောက်ပါဝဲကို ဝဲရင်းပါ)

ကျောက်ကြမ်းလမ်း: ကတ္တရာလမ်း      ကျွန်းကရစ်လမ်း      မော်တော်ဆိုင်ကယ်လမ်း  
 ကျောက်စင်းလမ်း      မြေသားလမ်း      လှသွားလမ်း      အခြား \_\_\_\_\_

(င) ကျေးရွာအဖွဲ့အစည်းအဖွဲ့

ပိုင်းပါ

- (၁) လူထုဝန်ထမ်းချုပ်စီမံခန့်ခွဲမှု ဦးစီးဌာနတွင် ကျေးရွာအဖွဲ့အစည်း ဖွဲ့စည်းခဲ့ပါသလား?      ပိုင်းပါသည်/မပိုင်းပါ
- (၂) ရှိပါလျှင် ဦးစီးဌာနကို မည်သည့် ဝန်ထမ်းက ဖွဲ့စည်းခဲ့ပါသလား?      နှစ်-----/မပိုင်းပါ
- (၃) ဦးစီးဌာနကို ဦးစီးမှအတည်ပြုခဲ့ပါသလား?      ပြုခဲ့ပါသည်/မပြုခဲ့ပါ/မပိုင်းပါ





(ဝ) ခရီးအကွာအဝေး

(၁) ဤကျေးရွာ၏ပတ်ဝန်းကျင်ကျေးရွာအုပ်စု၏ပတ်ဝန်းကျင်ဆိုင်ရာပညာရှင်များကွာဝေးသနည်း? မိုင်-၃ /မသိပါ

(၂) ဤကျေးရွာမှ ရင်းကျေးရွာအုပ်စုပတ်ဝန်းကျင်အထိသွား လာရာတွင်ကြာမြင့်သည့်အချိန်။

ရေပြောက်သွေ့ရာသီတွင်ကြာချိန် ၁၅ မိနစ် ----- ဝေးလံလာရုံ/မော်တော်ဆိုင်ကယ်/ခြေလျှင်/လာ/မော်တော်ဘုတ်/  
အခြား -----

မိုးရာသီတွင်ကြာချိန် ၁၅ မိနစ် ----- ဝေးလံလာရုံ/မော်တော်ဆိုင်ကယ်/ခြေလျှင်/လာ/မော်တော်ဘုတ်/  
အခြား -----

(ခ) ပတ်ဝန်းကျင်ဆိုင်ရာသဘာဝဘေးအန္တရာယ်

ဤကျေးရွာတွင်ရေကြီးခြင်းကဲ့သို့ သဘာဝဘေးအန္တရာယ်ကျရောက်ဖူးခြင်း ရှိပါသလား။

မရှိပါ  ရှိပါသည် ရှိလျှင်ဖော်ပြပါ-----

(ဂ) ကျေးရွာတွင် ခွဲစည်းထားသော အဖွဲ့အစည်းများ

လူထုပတ်ဝန်းကျင်ဆိုင်ရာပညာရှင်များကွာဝေးသည့် ဤကျေးရွာတွင် ကျေးရွာဖွံ့ဖြိုးရေးအဖွဲ့အစည်း (သို့) ရွာသားများ (သို့) စီမံကိန်းတစ်ခုခုမှ ခွဲစည်းထားသည့် အဖွဲ့အစည်းများရှိပါသလား။

(၁) စီးကော်မတီ -----

(၂) အကျွန်ုပ်တို့ကျေးရွာအုပ်စု၏ အဖွဲ့အစည်း -----

(ဃ) အထွေထွေအုပ်ချုပ်ရေး ဦးစီးဌာန (GAD) မှ မှတ်တမ်းတင်ထားခြင်း

ဤကျေးရွာသည် အထွေထွေအုပ်ချုပ်ရေး ဦးစီးဌာန (GAD) မှ မှတ်တမ်းတင်ထားမှု ရှိပါသလား။

မရှိပါ  ရှိပါသည်

ကျေးရွာခေါင်းဆောင် အမည် ဦးဝင်းမြင့်  
လက်မှတ် [Signature] နေ့စွဲ ၂၅.၀၁.၂၀၂၀

လူထုပတ်ဝန်းကျင်ဆိုင်ရာပညာရှင်များ အမည် ဒေါ်အိမ်စု  
လက်မှတ် [Signature] နေ့စွဲ ၂၅.၀၁.၂၀၂၀





၆.၂။ သံသယရောက်အောင် ရေးဆွဲခြင်း	၂၅.၆.၂၀၁၇	၂၅.၆.၂၀၁၇	၆၆	၅၅	၁၁၀	အောင်	၁၁၀
၆.၃။ သက္ကာရရောက်ကျမှု ဂျပဏာအစီအစဉ် ရေးဆွဲခြင်း	၈.၆.၂၀၁၇	၈.၆.၂၀၁၇	၈	၆	၁၂	အောင်	၁၂
၆.၄။ ပြင်/ထိန်းအစီအစဉ် ရေးဆွဲခြင်း	၂၅.၆.၂၀၁၇	၂၅.၆.၂၀၁၇	၆၆	၅၅	၁၁၀	အောင်	၁၁၀
၇။ စီမံကိန်းလုပ်ငန်းခွဲ တိုးတက်မှု စောင့်ကြည့် အစည်းအဝေး	၂၅.၇.၂၀၁၇	၂၅.၇.၂၀၁၇	၉	၆	၁၅	အောင်	၁၅
၇.၁။ အစည်းအဝေး ပထမအကြိမ်							
၇.၂။ အစည်းအဝေး ဒုတိယအကြိမ်							
၇.၃။ အစည်းအဝေး တတိယအကြိမ်							
၈။ စီမံကိန်းလုပ်ငန်းခွဲ အပြီးသတ်စစ်ဆေးခြင်း အစည်းအဝေး	၂၅.၈.၂၀၁၇	၂၅.၈.၂၀၁၇	၆	၅	၁၀	အောင်	၁၀
၉။ လူထုစစ်ဆေးရေးအစည်းအဝေး	၂၆.၈.၂၀၁၇	၂၆.၈.၂၀၁၇	၅၉	၆၁	၁၀၅	အောင်	၁၀၅



ဒုတိယနှစ်စက်ဝန်း

(က)

ပုံစံ - ၈ - ၂ - စီမံကိန်းစက်ဝန်းအချိန်ဇယား (PC 2)

လက်ညှိနှိုင်းကာ သက်ဆိုင်ရာလူထုစည်းရုံးရေးမှူး/လက်ထောက်နည်းညွှန်မှူးများမှ စီမံကိန်းစက်ဝန်းအဆင့်တင်ပို့ပြီးစီးတိုင်း ကျေးရွာနှင့် ကျေးရွာအုပ်စုအတွက် ဤစက်ဝန်းကို ဖြည့်သွင်းရမည်။

စည်းရုံးရေးမှူး/ဝန်ထမ်း အမည် - ဒေါ်ခင်မာမျိုး

နေ့စွဲ ၃-၅-၁၇ စက်ဝန်းအားအမှတ်ကြိုက်ပါ  စက်ဝန်း(၁)  စက်ဝန်း(၂)  စက်ဝန်း(၃)

ပြည်နယ်/တိုင်း ဇွဲနွယ် မြို့နယ် ပေဗြဲဘွတ် ကျေးရွာအုပ်စု ပုဗ္ဗသွယ် ကျေးရွာ အောင်အောင်

စီမံကိန်းဆောင်ရွက်မှုအဆင့်များ	နေ့စွဲ		အစည်းအဝေးတွင်တက်ရောက်သူအရေအတွက်			
	စတင်သည့်နေ့	ပြီးဆုံးသည့်နေ့	အချိန်အရေအတွက်	အချိန်သမီးအရေအတွက်	အိမ်ထောင်စုအရေအတွက်	လူချိန်ရတက်ရောက်သူအရေအတွက်နှင့်လူချိန်အမည်
၁။ ကျေးရွာစီမံကိန်း မိတ်ဆက်အစည်းအဝေး	၂-၅-၁၇	၂-၅-၁၇	၂၆၀	၅၁	၅၁	၅၁၂   ၁၈၀
၂။ ကျေးရွာပွဲ၊ မြို့ရေး စီမံချက်ရေးဆွဲခြင်းအစည်းအဝေး	၃-၅-၁၇	၃-၅-၁၇	၂၆၀	၅၁	၅၁	၅၁၂   ၁၈၀
၃။ ကျေးရွာအုပ်စု လုပ်ငန်းဆုံးဖြတ်ချက်ချသည့်အစည်းအဝေး	၅-၅-၁၇	၅-၅-၁၇	၅၅	၁၃	၂၈	၂၈   ၁၈၀
၄။ မြို့နယ်အဆင့် စီမံကိန်းရေးဆွဲရေး နှင့် အကောင်အထည်ဖော်ရေးကော်မတီ၏ စီမံကိန်း သုံးသပ်မှုအစည်းအဝေး			မလို	မလို	မလို	မလို
၅။ မြို့နယ် စီမံကိန်းရေးဆွဲရေး နှင့် အကောင်အထည်ဖော်ရေး ကော်မတီ၏ဆုံးဖြတ်မှုကို ရွာသို့ အသိပေးအကြောင်းကြားသည့် အစည်းအဝေး						
၆။ စီမံကိန်းလုပ်ငန်းဆွဲစီမံချက်ရေးဆွဲခြင်းအစည်းအဝေး						



တတိယနှစ်စက်ဝန်း

ပုံစံ - ၈၂ - မိမိတို့အဖွဲ့အစည်း (PC 2)

လမ်းညွှန်ချက် သက်ဆိုင်ရာလုပ်ငန်းစဉ်/လက်ထောက်နည်းဥပဒေများ/လက်ထောက်နည်းဥပဒေများ/စီမံကိန်းကော်မရှင်အဖွဲ့အစည်း/စီမံကိန်းကော်မရှင်အဖွဲ့အစည်း/စီမံကိန်းကော်မရှင်အဖွဲ့အစည်း (ပုံစံ ၂) ဖြည့်သွင်းရမည်။	
စည်းကမ်းချက်/လက်ထောက်နည်းဥပဒေများ/စီမံကိန်းကော်မရှင်အဖွဲ့အစည်း အမည် - <u>ဦးဦးဦး</u>	
ဇယားအမှတ်	စီမံကိန်းအဖွဲ့အစည်းအဖွဲ့ဝင်များ အဖွဲ့အစည်းအဖွဲ့ဝင်များ အဖွဲ့အစည်းအဖွဲ့ဝင်များ
စီမံကိန်းအဖွဲ့အစည်းအဖွဲ့ဝင်များ အဖွဲ့အစည်းအဖွဲ့ဝင်များ အဖွဲ့အစည်းအဖွဲ့ဝင်များ	စီမံကိန်းအဖွဲ့အစည်းအဖွဲ့ဝင်များ အဖွဲ့အစည်းအဖွဲ့ဝင်များ အဖွဲ့အစည်းအဖွဲ့ဝင်များ
စီမံကိန်းအဖွဲ့အစည်းအဖွဲ့ဝင်များ အဖွဲ့အစည်းအဖွဲ့ဝင်များ အဖွဲ့အစည်းအဖွဲ့ဝင်များ	စီမံကိန်းအဖွဲ့အစည်းအဖွဲ့ဝင်များ အဖွဲ့အစည်းအဖွဲ့ဝင်များ အဖွဲ့အစည်းအဖွဲ့ဝင်များ

စီမံကိန်းအဖွဲ့အစည်းအဖွဲ့ဝင်များ	ဇယားအမှတ်		အစည်းအဝေးအဖွဲ့အစည်းအဖွဲ့ဝင်များ						
	စတင်သည့် ဇယားအမှတ်	ပြီးဆုံးသည့် ဇယားအမှတ်	အစည်းအဝေးအဖွဲ့အစည်းအဖွဲ့ဝင်များ အဖွဲ့အစည်းအဖွဲ့ဝင်များ အဖွဲ့အစည်းအဖွဲ့ဝင်များ	အစည်းအဝေးအဖွဲ့အစည်းအဖွဲ့ဝင်များ အဖွဲ့အစည်းအဖွဲ့ဝင်များ အဖွဲ့အစည်းအဖွဲ့ဝင်များ	အစည်းအဝေးအဖွဲ့အစည်းအဖွဲ့ဝင်များ အဖွဲ့အစည်းအဖွဲ့ဝင်များ အဖွဲ့အစည်းအဖွဲ့ဝင်များ	အစည်းအဝေးအဖွဲ့အစည်းအဖွဲ့ဝင်များ အဖွဲ့အစည်းအဖွဲ့ဝင်များ အဖွဲ့အစည်းအဖွဲ့ဝင်များ	အစည်းအဝေးအဖွဲ့အစည်းအဖွဲ့ဝင်များ အဖွဲ့အစည်းအဖွဲ့ဝင်များ အဖွဲ့အစည်းအဖွဲ့ဝင်များ	အစည်းအဝေးအဖွဲ့အစည်းအဖွဲ့ဝင်များ အဖွဲ့အစည်းအဖွဲ့ဝင်များ အဖွဲ့အစည်းအဖွဲ့ဝင်များ	
၁။ ကျေးဇူးတင်စာပေးခြင်း	၁၈.၁၀.၁၇	၁၈.၁၀.၁၈	၅၉	၁၁၂	၁၁၇	၁၁၈	၁၁၉	၁၂၀	၅၅.၆၂%
၂။ ကျေးဇူးတင်စာပေးခြင်း	၁၉.၁၀.၁၈	၁၉.၁၀.၁၉	၆၉	၁၁၈	၁၂၃	၁၂၄	၁၂၅	၅၅.၈၈%	
၃။ ကျေးဇူးတင်စာပေးခြင်း	၂၀.၁၀.၁၉	၂၀.၁၀.၂၀	၇၉	၁၂၃	၁၂၈	၁၂၉	၁၃၀		
၄။ ကျေးဇူးတင်စာပေးခြင်း	၂၁.၁၀.၂၀	၂၁.၁၀.၂၁	၈၉	၁၂၈	၁၃၃	၁၃၄	၁၃၅		



စတုတ္ထနှစ်စက်ဝန်း

ပုံစံ - ၀၂ - မိခင်စက်ဝန်းအဖွဲ့စည်းစာ (PC 2)

လည်ညွှန်းချက်	သက်တိုင်ရာရာထုတ်ပြန်ရေးရာ/လက်ထောက်နည်းဥပဒေရေးရာ		မိခင်စက်ဝန်းအဖွဲ့စည်းစာပြင်ဆင်ရေးရာနှင့်	
တော့ခွင့်ရရှိရေးရာ/လက်ထောက်နည်းဥပဒေရေးရာ	အဖွဲ့အစည်း		စက်ဝန်း(၀) <input type="checkbox"/> စက်ဝန်း(၂) <input type="checkbox"/> စက်ဝန်း(၃) <input type="checkbox"/>	
စက်ဝန်းအဖွဲ့အစည်း	အဖွဲ့အစည်း		စက်ဝန်း(၀) <input type="checkbox"/> စက်ဝန်း(၂) <input type="checkbox"/> စက်ဝန်း(၃) <input type="checkbox"/>	
စက်ဝန်းအဖွဲ့အစည်း	စက်ဝန်းအဖွဲ့အစည်း		စက်ဝန်း(၀) <input type="checkbox"/> စက်ဝန်း(၂) <input type="checkbox"/> စက်ဝန်း(၃) <input type="checkbox"/>	
စက်ဝန်းအဖွဲ့အစည်း	စက်ဝန်းအဖွဲ့အစည်း		စက်ဝန်း(၀) <input type="checkbox"/> စက်ဝန်း(၂) <input type="checkbox"/> စက်ဝန်း(၃) <input type="checkbox"/>	
စက်ဝန်းအဖွဲ့အစည်း	စက်ဝန်းအဖွဲ့အစည်း		စက်ဝန်း(၀) <input type="checkbox"/> စက်ဝန်း(၂) <input type="checkbox"/> စက်ဝန်း(၃) <input type="checkbox"/>	

စက်ဝန်းအဖွဲ့အစည်း	စက်ဝန်းအဖွဲ့အစည်း		စက်ဝန်းအဖွဲ့အစည်း					စက်ဝန်းအဖွဲ့အစည်း
	စက်ဝန်းအဖွဲ့အစည်း	စက်ဝန်းအဖွဲ့အစည်း	စက်ဝန်းအဖွဲ့အစည်း	စက်ဝန်းအဖွဲ့အစည်း	စက်ဝန်းအဖွဲ့အစည်း	စက်ဝန်းအဖွဲ့အစည်း		
၁။ စက်ဝန်းအဖွဲ့အစည်း	၂၅	၂၅	၂၅	၂၅	၂၅	၂၅	၂၅	၂၅
၂။ စက်ဝန်းအဖွဲ့အစည်း	၂၅	၂၅	၂၅	၂၅	၂၅	၂၅	၂၅	၂၅
၃။ စက်ဝန်းအဖွဲ့အစည်း	၂၅	၂၅	၂၅	၂၅	၂၅	၂၅	၂၅	၂၅
၄။ စက်ဝန်းအဖွဲ့အစည်း	၂၅	၂၅	၂၅	၂၅	၂၅	၂၅	၂၅	၂၅









၁၀။ ပထမနှစ်စက်ဝန်း ပုံစံ ၈-၃။ ကျေးရွာဖွံ့ဖြိုးရေး ဦးစားပေးအစီအစဉ်

ပုံစံ - ၈ - ၃ ကျေးရွာဖွံ့ဖြိုးရေး ဦးစားပေးအစီအစဉ် (Form PC 3)

လမ်းညွှန်ချက်၊ အဆင့်(၃) ကျေးရွာဖွံ့ဖြိုးရေးအစည်းအဝေး ပြီးဆုံးသောအခါ ကျေးရွာစီမံကိန်း အထောက်အကူပြု ကော်မတီသည် လူထုစည်းရုံးရေးမှူးအကူအညီဖြင့် ဤပုံစံကိုပြည့်စုံအောင် ဖြည့်သွင်းရမည်။

လူထုစည်းရုံးရေးမှူး/ဝန်ထမ်း အမည် ဒ်.ရဲခင်  
 နေ့စွဲ 22-3-2019 စက်ဝန်းအား အမှတ်ခြစ်ပါ (V) ✓ စက်ဝန်း(၁)  
 စက်ဝန်း(၂)  စက်ဝန်း(၃)  စက်ဝန်း(၄)

ပြည်နယ်/တိုင်း မန္တလေး၊ ကျောက်စွန်းမြို့နယ်၊ ကျေးရွာအုပ်စု လှရွာ၊ ကျေးရွာ ဒဂုံလှရွာ  
 က၊ အခက်အခဲအတားအဆီးများအားဆေးရွေးခြင်း - ယခုလက်ရှိအခြေအနေတွင် ဤကျေးရွာဖွံ့ဖြိုးတိုးတက်ရေးအတွက် အဓိက အခက်အခဲအတားအဆီးများသည် မည်သည်များဖြစ်ပါသနည်း။ (အမျိုးသား/သမီး အနည်းဆုံးအခက်အခဲ ၅ ခုစီဖော်ပြပါ)

အမျိုးသား အဖွဲ့မှ တင်ပြသောအခက်အခဲအတားအဆီးများ	အမျိုးသမီး အဖွဲ့မှတင်ပြသောအခက်အခဲအတားအဆီးများ
၁ ဌာနတံတား၊ ဖြင့်လမ်းမကောင်း၊ စောအောင်	၁ ဌာနတံတား၊ ဖြင့်လမ်းမကောင်း၊ စောအောင်၊ ဌာန
၂ ဆားလှာရေး၊ ခက်ခဲ	၂ စာရေး၊ ခက်ခဲ
၃ ကန်ကျောင်း မရှိစောအောင်၊ သစ်ကြားရေး၊ ခက်ခဲ	၃ ကန်ကျောင်း မရှိစောအောင်၊ သစ်ကြားရေး၊ ခက်ခဲ
၄ ဆေး၊ ဆေး၊ အဆောက်အအုံမကောင်း၊ စောအောင်	၄ ဆေး၊ ဆေး၊ အဆောက်အအုံမကောင်း၊ စောအောင်၊ မြစ်အိုင်
၅ မြစ်အိုင်တိုး၊ ချဲ့၊ ၇၆ ခက်ခဲ	၅ တိုး၊ ချဲ့၊ ၇၆ ခက်ခဲ
၆ စိုက်ပျိုးရေး၊ နည်းစနစ်များ မရှိစောအောင်	၆ စိုက်ပျိုးရေး၊ နည်းစနစ်များ မရှိစောအောင်
၇ စောအောင်များ၊ ခက်ခဲ	၇ စောအောင်များ၊ ခက်ခဲ

ခ။ မျှော်မှန်းခြင်း - နောင်လာမည့် ( ၅ ) နှစ် အတွင်း ကျေးရွာဖွံ့ဖြိုးရေး မျှော်မှန်းလျာထားချက်များအား တင်ပြပါ။

အမျိုးသားအဖွဲ့မှ တင်ပြသောမျှော်မှန်းချက်များ	အမျိုးသမီးအဖွဲ့မှ တင်ပြသောမျှော်မှန်းချက်များ
၁ ကျောင်း၊ စောအိုင်တိုး၊ ချဲ့၊ ရှိကလေးများ၊ သစ်ကြားရေး	၁ ကျောင်း၊ စောအိုင်တိုး၊ ချဲ့၊ ရှိကလေးများ၊ သစ်ကြားရေး
၂ ရေး၊ အဆောက်အအုံစောအိုင်	၂ အဆောက်အအုံစောအိုင်
၃ လမ်း၊ မြစ်ဖြင့်၊ ဌာန၊ လှာရေး၊ ကောင်း၊ ပြန်လှာ	၃ လမ်း၊ မြစ်ဖြင့်၊ ဌာန၊ လှာရေး၊ ကောင်း၊ ပြန်လှာရေး
၄ စောအိုင်	၄ ဆေး၊ ဆေး၊ စောအိုင်တိုး၊ ချဲ့၊ ရှိကလေးများ၊ မြစ်ကောင်း
၅ ဆေး၊ ဆေး၊ စောအိုင်တိုး၊ ချဲ့၊ ရှိကလေးများ၊ မြစ်ကောင်း	၅ မြစ်ကောင်း
၆ ကောင်း၊ ပြန်လှာရေး	၆ မြစ်ကောင်း၊ မြစ်ကောင်းတိုး၊ ချဲ့၊ ၇၆
၇ မြစ်ကောင်း၊ မြစ်ကောင်းတိုး၊ ချဲ့၊ ၇၆	၇ မြစ်ကောင်း၊ မြစ်ကောင်းတိုး၊ ချဲ့၊ ၇၆



က။ လူထုစီမံကိန်း၏ လာမည့် ( ၄ ) နှစ်အတွက် အကျုံးဝင်သော ဦးစားပေး ဖွံ့ဖြိုးတိုးတက်မှု လုပ်ငန်း အစီအစဉ်များအားဖော်ပြပါ။

အဆင့်	ကျေးရွာအတွက် ဦးစားပေး ဖွံ့ဖြိုးတိုးတက်မှု လုပ်ငန်းစဉ်များ	အဆိုပြုသူ (အမျိုးသားများ/ အမျိုးသမီးများ/အမျိုးသား+ အမျိုးသမီး)	ခန့်မှန်းကုန်ကျ စရိတ်	အကျိုးခံစားခွင့်ရှိသူ ခန့်မှန်းခြေ အရေ အတွက်
၁	စာသင်ကျောင်း တိုး ချဲ့ -	အမျိုးသား + အမျိုးသမီး	5500000	891
၂	ရွာတွင်းရေ၊ တံတား ဖြစ်	အမျိုးသား + အမျိုးသမီး		
၃	ဆေးစားခင်း ဖြစ်ရေး	အမျိုးသား + အမျိုးသမီး		
၄	စာလှည့်တိုက် တည်ဆောက်ရေး	အမျိုးသား + အမျိုးသမီး		
၅	ဝါတ်တိုင်၊ ဗိတ်ကြီး တိုး ချဲ့ ရှိ	အမျိုးသား + အမျိုးသမီး		
၆				
၇				

ဃ။ လူထုစီမံကိန်း၏ လာမည့် ( ၄ ) နှစ်အတွက် အကျုံးမဝင်သော ဦးစားပေး ဖွံ့ဖြိုးတိုးတက်မှု လုပ်ငန်း အစီအစဉ်များအားဖော်ပြပါ။

အဆင့်	ကျေးရွာအတွက် ဦးစားပေး ဖွံ့ဖြိုး တိုးတက်မှု လုပ်ငန်းစဉ်များ	အဆိုပြုသူ (အမျိုးသားများ/ အမျိုးသမီးများ/အမျိုးသား+ အမျိုးသမီး)	အခန်းကဏ္ဍ
၁	ဒုက္ခရောက် ကူး ရှိရေး	အမျိုးသား + အမျိုးသမီး	
၂	ရိုက်ကူး ရေး ခုတ် ချိတ် ရှိရေး	အမျိုးသား + အမျိုးသမီး	
၃	အိမ်တွင်း မှု လုပ်ငန်း များ ရှိရေး	အမျိုးသမီး	
၄			
၅			
၆			

ခေါင်းဆောင်၊ ကျေးရွာစီမံကိန်းအထောက်အကူပြုကော်မတီမှ အတည်ပြုသည်။

အမည် ဦးအိုးအိုး လက်မှတ် အိုးအိုး နေ့စွဲ ၂၀၂၁.၇.၂၀၇



ဒုတိယနှစ်စက်ဝန်း

ပုံစံ - ၈ - ၃ ကျေးရွာဖွံ့ဖြိုးရေး ဦးစားပေးအစီအစဉ် (Form PC 3)

ပမ်းညွှန်ချက်၊ အဆင့်(၃) ကျေးရွာမှော်မှန်းချက်အစည်းအဝေး ပြီးဆုံးသောအခါ ကျေးရွာစီမံကိန်း အထောက်အကူပြု  
ကော်မတီသည် လူထုစည်းရုံးရေးမှူးအကူအညီဖြင့် ဤပုံစံကိုပြည့်စုံအောင် ဖြည့်သွင်းရမည်။

လူထုစည်းရုံးရေးမှူး/ဝန်ထမ်း အမည် - ဒေါ်ခင်မာချို

နေ့စွဲ ၂၀၂၂.၀၇.၀၇ စက်ဝန်းအား အမှတ်ခြစ်ပါ (✓) □ စက်ဝန်း(၁)  
□ စက်ဝန်း(၂) □ စက်ဝန်း(၃) □ စက်ဝန်း(၄)

ပြည်နယ်/တိုင်း မြန်မာပြည် ကျေးရွာအုပ်စု နေပြည်တော် ကျေးရွာအသစ်ကြီး  
က။ အခက်အခဲအတားအဆီးများအားဆွေးနွေးခြင်း - ယခုလက်ရှိအခြေအနေတွင် ဤကျေးရွာဖွံ့ဖြိုးတိုးတက်ရေးအတွက်  
အဓိက အခက်အခဲအတားအဆီးများသည် မည်သည်များဖြစ်ပါသနည်း။ (အမျိုးသား/သမီး အနည်းဆုံးအခက်အခဲ ၅  
ခုစီဖော်ပြပါ)

အမျိုးသား အဖွဲ့မှ တင်ပြသောအခက်အခဲအတားအဆီးများ	အမျိုးသမီး အဖွဲ့မှတင်ပြသောအခက်အခဲအတားအဆီးများ
၁ စွာအောင်ဝတ်စား နှင့်လမ်းမကောင်း	၁ စွာအောင်ဝတ်စား နှင့်လမ်းမကောင်း
၂ သောဇာတိ သွားလာရေးအခက်ခဲ	၂ သောဇာတိ သွားလာရေးအခက်ခဲ
၃ ဆေးဝါးအခက်ခဲအတားအဆီးများ	၃ ဆေးဝါးအခက်ခဲအတားအဆီးများ
၄ ကျေးရွာ ဆေးကုသရေးအခက်ခဲ	၄ ကျေးရွာ ဆေးကုသရေးအခက်ခဲ
၅ လျှပ်စစ်ဓာတ် မရှိသောကြောင့်	၅ လျှပ်စစ်ဓာတ် မရှိသောကြောင့်
၆ ကလေးများ၏ ပညာရေးအခက်ခဲ	၆ ကလေးများ၏ ပညာရေးအခက်ခဲ
၇ ငြိမ်းချမ်းရေးနှင့်ဆိုင်ရာ အခက်ခဲများ	၇ ငြိမ်းချမ်းရေးနှင့်ဆိုင်ရာ အခက်ခဲများ

ကျေးရွာအုပ်စုအဖွဲ့ဝင်များ အဖွဲ့ဝင်အဖွဲ့ဝင်များ အဖွဲ့ဝင်အဖွဲ့ဝင်များ အဖွဲ့ဝင်အဖွဲ့ဝင်များ အဖွဲ့ဝင်အဖွဲ့ဝင်များ  
ခ။ မှော်မှန်းခြင်း - နောင်လာမည့် (၅) နှစ် အတွင်း ကျေးရွာဖွံ့ဖြိုးရေး မှော်မှန်းချက်များအား တင်ပြပါ။

အမျိုးသားအဖွဲ့မှ တင်ပြသောမှော်မှန်းချက်များ	အမျိုးသမီးအဖွဲ့မှ တင်ပြသောမှော်မှန်းချက်များ
၁ ဝတ်စား နှင့်လမ်းမကောင်း သွားလာ	၁ ဝတ်စား နှင့်လမ်းမကောင်း သွားလာ
၂ သောဇာတိ သွားလာရေးအခက်ခဲ	၂ သောဇာတိ သွားလာရေးအခက်ခဲ
၃ ဆေးဝါးအခက်ခဲအတားအဆီးများ	၃ ဆေးဝါးအခက်ခဲအတားအဆီးများ
၄ ပိုမိုကောင်းမွန်	၄ ပိုမိုကောင်းမွန်
၅ လျှပ်စစ်ဓာတ် သွယ်ယူရေး နှင့် လျှပ်စစ်ဓာတ် မီးဖိုချောင်စနစ်	၅ လျှပ်စစ်ဓာတ် သွယ်ယူရေး နှင့် လျှပ်စစ်ဓာတ် မီးဖိုချောင်စနစ်
၆ စစ်ဓာတ် မြေညီစွာ သုံးစွဲနိုင်ရန်	၆ စစ်ဓာတ် မြေညီစွာ သုံးစွဲနိုင်ရန်
၇ ငြိမ်းချမ်းရေးနှင့်ဆိုင်ရာ အခက်ခဲများ ပိုမိုကောင်းမွန်လာ	၇ ငြိမ်းချမ်းရေးနှင့်ဆိုင်ရာ အခက်ခဲများ ပိုမိုကောင်းမွန်လာ



၈။ လူထုစီမံကိန်း၏ လာမည့် ( ၄ ) နှစ်အတွက် အကျုံးဝင်သော ဦးစားပေး ဖွံ့ဖြိုးတိုးတက်မှု လုပ်ငန်း အစီအစဉ်များအားဖော်ပြပါ။

အဆင့်	ကျေးရွာအတွက် ဦးစားပေး ဖွံ့ဖြိုးတိုးတက်မှု လုပ်ငန်းစဉ်များ	အဆိုပြုသူ (အမျိုးသားများ/ အမျိုးသမီးများ/အမျိုးသား+ အမျိုးသမီး)	ခန့်မှန်းကုန်ကျ စရိတ်	အကျိုးခံစားခွင့်ရှိသူ ခန့်မှန်းခြေ အရေအတွက်
၁	ရွာတွင်းလမ်း နှင့် နေရာ	ကျား + မ		၄၃၆
၂	မြေပြင်ရေး			
၃	ဆေးပေးခန်း မြေပြင်ရေး	ကျား + မ		၄၃၆
၄				
၅	ဝါတ်တိုင် ဝါတ်မြီး	ကျား + မ		၄၃၆
၆	ဆိုး ပြင်ရေး			
၇				

၉။ လူထုစီမံကိန်း၏ လာမည့် ( ၄ ) နှစ်အတွက် အကျုံးမဝင်သော ဦးစားပေး ဖွံ့ဖြိုးတိုးတက်မှု လုပ်ငန်း အစီအစဉ်များအားဖော်ပြပါ။

အဆင့်	ကျေးရွာအတွက် ဦးစားပေး ဖွံ့ဖြိုး တိုးတက်မှု လုပ်ငန်းစဉ်များ	အဆိုပြုသူ (အမျိုးသားများ/ အမျိုးသမီးများ/အမျိုးသား+ အမျိုးသမီး)	အခန်းကဏ္ဍ
၁	စိုက်ပျိုးရေး နှင့် ချက်	ကျား	
၂	ရေပေးရေး		
၃			
၄	ဝါတ်တွင်း မြေ ပျက်စီး	မ	
၅	ကျား ရေပေးရေး		
၆			

ခေါင်းဆောင်၊ ကျေးရွာစီမံကိန်းအထောက်အကူပြုကော်မတီမှ အတည်ပြုသည်။

အမည် ဦး သိန်း ဆန်း လက်မှတ် သိန်း ဆန်း နေ့စွဲ ၂၀၁၅.၀၅.၁၅



တတိယနှစ်စက်ဝန်း

ပုံစံ - ၈-၃ ကျေးရွာခွဲခြားရေး ဦးစားပေးအစီအစဉ် (Form PC 3)

လမ်းညွှန်မှုကော်မတီ အဆင့်(၃)ကျေးရွာမှိုင်းချက်အစည်းအဝေးပြီးဆုံးသောအခါ ကျေးရွာစီမံကိန်း အထောက်အကူပြု ကော်မတီသည် လူထုစည်းရုံးရေးမှူးအကူအညီဖြင့် ဤပုံစံကိုပြည့်စုံအောင် ဖြည့်သွင်းရမည်။			
လူထုစည်းရုံးရေးမှူး/ဝန်ထမ်း အမည် <u>ဒေါ်ခင်မာမာ၊ ဒေါ်သန်းတို့က်မော်</u>			
နေ့စွဲ <u>၀၉ - ၁၀ - ၀၈</u>	စက်ဝန်းအား အမှတ်ခြစ်ပါ (✓) <input type="checkbox"/> စက်ဝန်း(၁) <input type="checkbox"/> စက်ဝန်း(၂) <input checked="" type="checkbox"/> စက်ဝန်း(၃) <input type="checkbox"/> စက်ဝန်း(၄)		
ပြည်နယ်/တိုင်း <u>မန္တလေး</u>	မြို့နယ်/မြို့နယ် <u>ကျေးရွာအုပ်စု</u>	<u>အနယ်</u>	ကျေးရွာ <u>အထောင်ရွှေ</u>

က။ အခက်အခဲအတားအဆီးများအားဆွေးနွေးခြင်း - ယခုလက်ရှိအခြေအနေတွင်ဤကျေးရွာခွဲခြားတိုးတက်ရေးအတွက် အဓိကအခက်အခဲအတားအဆီးများသည် မည်သည့်များဖြစ်ပါသနည်း။ (အမျိုးသား/သမီး အနည်းဆုံးအခက်အခဲ ၅ ခုစီဖော်ပြပါ)

အုပ်စုစွဲဆွေးနွေးမှုများမှ တစ်ပြသောအခက်အခဲအတားအဆီးများ	
ယာဉ်ကိုင်ခွင့်ရေရှားပါး (မရယူဆောင်) ဖြစ်ခြင်း	<input checked="" type="checkbox"/> ကျား <input type="checkbox"/> ကျား+ မ
မိုးရာသီတွင် သွားလာရေးမကောင်း ဖြစ်ခြင်း	<input type="checkbox"/> ကျား <input type="checkbox"/> ကျား+ မ
ခရီးစဉ်ပေါ်မှာ ကျန်းမာရေးအခြေအနေ ကုသခွင့်မရရှိခြင်း	<input type="checkbox"/> ကျား <input type="checkbox"/> ကျား+ မ
မိုးတွင်းကာလတွင် မြေရေများ မြင့်တက်လာခြင်း	<input checked="" type="checkbox"/> ကျား <input type="checkbox"/> ကျား+ မ
ဝေဟနဓာတ် ဖြစ်ပေါ်လာခြင်း	<input type="checkbox"/> ကျား <input type="checkbox"/> ကျား+ မ
ကျန်းမာရေးဆေးခန်းသို့ သို့မဟုတ် ဆေးရုံဆောင်ရွက်ရခြင်း	<input type="checkbox"/> ကျား <input type="checkbox"/> ကျား+ မ
ပရိယာယ်မရှိခြင်း	<input type="checkbox"/> ကျား <input type="checkbox"/> ကျား+ မ
	<input type="checkbox"/> ကျား <input type="checkbox"/> ကျား+ မ
	<input type="checkbox"/> ကျား <input type="checkbox"/> ကျား+ မ
	<input type="checkbox"/> ကျား <input type="checkbox"/> ကျား+ မ



ဃ၊ လူထုစီမံကိန်း၏ လာမည့် ( ၄ ) နှစ်အတွက် အကျုံးမဝင်သော ဦးစားပေး ဖွံ့ဖြိုးတိုးတက်မှု လုပ်ငန်း အစီအစဉ်များအားဖော်ပြပါ။

အဆင့်	ကျေးရွာအတွက် ဦးစားပေး ဖွံ့ဖြိုး တိုးတက်မှု လုပ်ငန်းစဉ်များ	အဆိုပြုသူ (အမျိုးသားများ/ အမျိုးသမီးများ/အမျိုးသား+ အမျိုးသမီး)	အခန်းကဏ္ဍ
၁	ခက်ချွတ်သစ်တူး	၂	သစ်ရွေးစစ်ကျေးရွာ
၂			
၃			
၄			
၅			

ခေါင်းဆောင်၊ ကျေးရွာစီမံကိန်းအထောက်အကူပြုကော်မီတီမှ အတည်ပြုသည်။

အမည် ဦးသိန်းအောင် လက်မှတ် အိန်အောင် နေ့စွဲ ၁၇.၁၀.၂၀၁၈



စတုတ္ထနှစ်စက်ဝန်း

ပုံစံ - ၀-၃ ကျေးရွာတွင် ငြိမ်းချမ်းရေးအစီအစဉ် (Form PC 3)

လယ်မြေများ၊ အဆင့်(၃)ကျေးရွာများနှင့် မြက်အရင်းအမြစ်များသာအပေါ် ကျေးရွာစီမံကိန်း အထောက်အကူပြု ကော်မတီသည် လူထုစည်းရုံးရေးများအကူအညီနှင့် ဤကိစ္စကို ပြင်ဆင်ဆောင်ရွက်ရန် ဆန္ဒပြုသည်။		
လူထုစည်းရုံးရေးများ/ဝန်ထမ်း အမည် - <u>ဒေါ်ခင်မာမျိုး၊ ဒေါ်ခင်အေးအောင်</u>		
ခန့်မှန်း ၂၅ = ၀၀ = ၀၉	စက်ဝန်းအား အမှတ်ကြိမ် (၁) = စက်ဝန်း(၁) = စက်ဝန်း(၂) = စက်ဝန်း(၃) စက်ဝန်း(၄)	
ပြည်နယ်/တိုင်း <u>မန္တလေး</u>	<u>မြို့နယ်</u> <u>ကျေးရွာ</u> <u>အုပ်စု</u> <u>ရွာ</u> <u>ကျေးရွာ</u> <u>အမည်</u> <u>ကျေးရွာ</u>	<u>ကျေးရွာ</u> <u>အမည်</u> <u>ကျေးရွာ</u>

ဤ အစီအစဉ်အစီအစဉ်အစီအစဉ်များအား ရွေးချယ်ခြင်း - ယခု လက်ရှိ အခြေအနေတွင် ဤကျေးရွာ၌ ငြိမ်းချမ်းရေးအတွက် အဓိကအခက်အခဲအစီအစဉ်များသည် မည်သည့်အရာကို ဖြစ်စေသည်။ (အမျိုးသား/သမီး အမည်ထုတ်အစီအစဉ် ၅ ခုပါစာဖြည့်ပါ)

ဆက်စပ် ရွေးချယ်မှုများ (အခြေအနေအစီအစဉ်အစီအစဉ်များ)	
မိုးကောင်းတွင် ရွာတွင်းမောင်း ရေပြိုရေလှာ မကောင်းသောကြောင့် မျက်ထုမြေဖြစ်	<input type="checkbox"/> ကျား ၀၀ <input type="checkbox"/> ကျား + ၀
ကလေးများ စာသင်ခန်းရေတွင် ကျေးဇူးပြု လုံခြုံရေး မရှိခြင်း	<input type="checkbox"/> ကျား ၀၀ <input type="checkbox"/> ကျား + ၀
မိုးတွင်းမောင်း များ မကောင်းခြင်းကြောင့် ဝွားလာလျက် ခြင်း	<input type="checkbox"/> ကျား ၀၀ <input type="checkbox"/> ကျား + ၀
အထွတ်အမြတ်ရှာပါသောကြောင့် ဝင်ငွေရှာပါခြင်း	<input checked="" type="checkbox"/> ကျား ၀၀ <input type="checkbox"/> ကျား + ၀
အထွတ်အမြတ်ရှာပါသောကြောင့် ဝင်ငွေရှာပါခြင်း	<input type="checkbox"/> ကျား ၀၀ <input type="checkbox"/> ကျား + ၀
	<input type="checkbox"/> ကျား ၀၀ <input type="checkbox"/> ကျား + ၀
	<input type="checkbox"/> ကျား ၀၀ <input type="checkbox"/> ကျား + ၀
	<input type="checkbox"/> ကျား ၀၀ <input type="checkbox"/> ကျား + ၀
	<input type="checkbox"/> ကျား ၀၀ <input type="checkbox"/> ကျား + ၀
	<input type="checkbox"/> ကျား ၀၀ <input type="checkbox"/> ကျား + ၀



၁။ မျှော်မှန်းခြင်း- နောင်လာမည့် ( ၅ )နှစ် အတွင်း ကျေ ရွာဖွံ့ဖြိုးရေး မျှော်မှန်းလျာထားချက်၊ နားအား တင်ပြပါ။

အုပ်စုဖွဲ့စည်းရေးမှူးများမှ ဘင်ပြုသော အခက်အခဲအတားအဆီးများ	
- လမ်းဆေးဂေ့ထုတ်များ၊ ဂေ့ထုတ်များ၊ ကောင်းမွန်စေရန်	<input type="checkbox"/> ကျား ၀မ <input type="checkbox"/> ကျား+ ၁
- အသစ်ကျောင်းခြံလုပ်ငန်း၊ ဝါးလှေ၊ ကလေးများလုံခြုံရေးအာရုံစိုက်ရန်	<input type="checkbox"/> ကျား ၀မ <input type="checkbox"/> ကျား+ ၁
- စွဲစွဲစွဲစွဲများ၊ ကောင်းမွန်၊ ကောင်းမွန် စွာသွားလာနိုင်စေရန်	<input type="checkbox"/> ကျား ၀မ <input type="checkbox"/> ကျား+ ၁
- ဆိုင်ကယ်ခြံလုပ်ငန်းများ၊ ရရှိခြင်း အမျိုးသားများ ဝင်ရောက်နိုင်စေရန်	<input type="checkbox"/> ကျား ၀မ <input type="checkbox"/> ကျား+ ၁
- စက်ချုပ်သစ်များ၊ ရရှိခြင်း အမျိုးသမီးများ ဝင်ရောက်နိုင်စေရန်	<input type="checkbox"/> ကျား ၀မ <input type="checkbox"/> ကျား+ ၁
	<input type="checkbox"/> ကျား ၀မ <input type="checkbox"/> ကျား+ ၁
	<input type="checkbox"/> ကျား ၀မ <input type="checkbox"/> ကျား+ ၁
	<input type="checkbox"/> ကျား ၀မ <input type="checkbox"/> ကျား+ ၁
	<input type="checkbox"/> ကျား ၀မ <input type="checkbox"/> ကျား+ ၁
	<input type="checkbox"/> ကျား ၀မ <input type="checkbox"/> ကျား+ ၁





က။ လူတစ်ပုံကိန်း၏ လာမည့် (၄)နှစ်အတွက် အကျုံးဝင်သော ဦးစားပေး ဖွံ့ဖြိုးတိုးတက်မှု လုပ်ငန်း အစီအစဉ်များအားဖော်ပြပါ။

ဦးစားပေးအဆင့်	ကျေးရွာအတွက် ဦးစားပေး ဖွံ့ဖြိုးတိုးတက်မှု လုပ်ငန်းစဉ်များ	အဆိုပြုသူ (အမျိုးသားများ/ အမျိုးသမီးများ/ အမျိုးသမီး)	အခန်းကဏ္ဍ	ဦးစားပေး အဆင့် သတ်မှတ်ချက်	ခန့်မှန်း ကုန်ကျစရိတ်	အကျိုးခံစားခွင့်ရှိသူ ခန့်မှန်းခြေအရေအတွက်		
						ကျား	မ	ပေါင်း
၁	လမ်းဆေးအတွက် ဖြေတိန်နံရံ ပြုပြင်ခြင်း	မ + မ		၁	၁၀၀၀၀၀၀	၂၂	၂၆၇	၄၈၉
၂	အထွေထွေ ကျောင်း အဆောက်အအုံ ဖြစ်	မ + မ		၂	၃၀၀၀၀၀၀	၂၂	၂၆၇	၄၈၉
၃	ရွာတွင်း ကျွန်းလှေလမ်း	မ + မ		၃	၁၀၅၀၀၀၀၀	၂၂	၂၆၇	၄၈၉
၄	ခင်း ဖြစ်							
၅								

ဃ။ လူတစ်ပုံကိန်း၏ လာမည့် (၄) နှစ်အတွက် အကျုံးဝင်သော ဦးစားပေး ဖွံ့ဖြိုးတိုးတက်မှု လုပ်ငန်း အစီအစဉ်များအားဖော်ပြပါ။

အဆင့်	ကျေးရွာအတွက် ဦးစားပေး ဖွံ့ဖြိုးတိုးတက်မှု လုပ်ငန်းစဉ်များ	အဆိုပြုသူ (အမျိုးသားများ/ အမျိုးသမီးများ/ အမျိုးသမီး)	အခန်းကဏ္ဍ
၁	ခရိုင်ကယ်မြေဇာဝင်တိုင်း	လူပုဂ္ဂိုလ်	အထွေထွေ ကျောင်း
၂	ရက်ပျက်သစ်တိုင်း	မ	အထွေထွေ ကျောင်း
၃			
၄			
၅			

ခေါင်းဆောင်၊ ကျေးရွာစီမံကိန်းအထောက်အကူပြုကော်မတီမှအတည်ပြုသည်။

အမည် ဦးခင်နိုးဆန်း လက်မှတ် ဦးခင်နိုးဆန်း နေ့စွဲ ၂၅.၁၀.၁၉



၁၁။ အစည်းအဝေးမှတ်တမ်းများ



ကျေးရွာအစည်းအဝေးမှတ်တမ်း

အစည်းအဝေးပြုလုပ်သည့်နေရာ ။ ။ ရပ်ကွက်မအိုင်  
 ကျေးရွာ ။ ။ နွယ်ပင်ကျေးရွာ  
 ကျေးရွာအုပ်စု ။ ။ ဥက္ကဋ္ဌ  
 အချိန် ။ ။ ၁၀:၀၀  
 အစည်းအဝေးအမည် ။ ။ ၂၀၁၈ ခုနှစ် ဇူလိုင်လ ၁၀ ရက်နေ့

တက်ရောက်သူဦးရေ ကျား ( ၆၃ )၊ မ ( ၅၇ ) စုစုပေါင်း ( ၁၂၀ )

အစည်းအဝေးတွင်ဆွေးနွေးသည့်အကြောင်းအရာ

- ၁။ ကျေးရွာအစည်းအဝေးမှတ်တမ်းများ ပြန်လည်စစ်ဆေးခြင်း
- ၂။ အစည်းအဝေးအဖွဲ့ဝင်များ၏ အကျိုးအမြတ်
- ၃။ အစည်းအဝေးအဖွဲ့ဝင်များ၏ အကျိုးအမြတ် ပြန်လည်စစ်ဆေးခြင်း
- ၄။ အစည်းအဝေးအဖွဲ့ဝင်များ၏ အကျိုးအမြတ်
- ၅။ အစည်းအဝေးအဖွဲ့ဝင်များ၏ အကျိုးအမြတ်
- ၆။ အစည်းအဝေးအဖွဲ့ဝင်များ၏ အကျိုးအမြတ်
- ၇။ အစည်းအဝေးအဖွဲ့ဝင်များ၏ အကျိုးအမြတ်
- ၈။
- ၉။
- ၁၀။



ဆွေးနွေးချက်များ (ပြောသူနှင့်အကြောင်းအရာကိုတွဲမှတ်တမ်းတင်ရန်)

- ပထမဦးစွာ ရှေးရွာအုပ်ချုပ်ရေးဗဟိုဌာန အဖွဲ့အစည်းက အဖြားကြား  
 ရာတွင် ရှေးရွာရွာများ၊ ဆိပ်ရှေးရွာ ဖွံ့ဖြိုးတိုးတက်ရေး ကွက်  
 ယူရန် ရည်ရွယ်ချက်ဖြင့် ဝန်ထမ်းများကို အဖွဲ့အစည်းဖြင့် ရှေးရွာရွာ  
 အနေဖြင့် တက်တက်ကြွကြွဖြင့် ပျားပေါင်၊ အောင်ပွန် ဇလအောင်  
 လှိုင်၊ ဆောင်ရွက်ရာတွင်လည်း အရည်အသွေး ကောင်းမွန်လာအောင်  
 ဝန်ထမ်းသည် တွေ့ရှိရန်အတွက် ဖြစ်ပေါ်စေရန် "အောင်အောင်  
 ရွာ" ဝန်ထမ်း ဖွဲ့စည်းပေးရန် တောင်းဆိုရန် အဖြားကြား နှိုင်းချက်ပါသည်။  
 - ဆက်လက်၍ ရည်ရွယ်ချက် ရှေးရွာ ဝန်ထမ်းအဖွဲ့အစည်းကို ဆက်လက်  
 ရှိ ရှေးရွာရွာ ဆေးရွာများလည်းကောင်း အသေးစိတ်ဖြင့် ပြုပြင်ဆင်နွှဲ  
 ဝန်ထမ်းဝန်ထမ်း အဖွဲ့အစည်း ဖြစ်ပေါ်စေရန် လုပ်ငန်းများကို  
 နှစ်ပတ်ပတ်ဖြင့် ရှေးရွာရွာ အဖွဲ့အစည်း/သမီး အုပ်စုအဖွဲ့  
 ရှိပိုင်သည် ရည်ရွယ်ချက်များ ပြုလုပ်ပေးခြင်းအားဖြင့်  
 ရှေးရွာရွာ သဘောအရ အောင်ပွန်ဝန်ထမ်း အဖွဲ့အစည်း ပါရှိ  
 ရှိပိုင်သည့် ပါရှိ ရှေးရွာ ဝန်ထမ်း အဖွဲ့အစည်း ကလေးကို ပြန်လည်  
 ပြုပြင်ဆင်နွှဲ



ဆုံးဖြတ်ချက်များ

၁။ ဒီပဲယင်းမြို့နယ်အတွင်းရှိ ရှေးဦးစွာ ဖွဲ့စည်းခြင်း

၂။ ဒီပဲယင်းမြို့နယ်အတွင်းရှိ ရှေးဦးစွာ ဖွဲ့စည်းခြင်း

၃။ ရေပိုင်းဒေသတွင် ရေပေးစနစ် ဖွဲ့စည်းခြင်း

၄။ ခေတ်မီပို့ဆက်ရေးစနစ် ဖွဲ့စည်းခြင်း

၅။

မှတ်တမ်းတင်သူ    ဇွ  
 အမည်    ဒေါ်ခင်မာမာ  
 ရာထူး    ရေပေးစနစ် ဖွဲ့စည်းရေးဦးစီး  
 ရက်စွဲ    ၂၅. ၁၀. ၁၉

အတည်ပြုသူ    ဒေါ်ခင်  
 အမည်    ဒေါ်ခင်မာမာ  
 ရာထူး    ဒီပဲယင်းမြို့နယ်  
 ရက်စွဲ    ၂၅. ၁၀. ၁၉



ကျေးရွာအစည်းအဝေးမှတ်တမ်း

အစည်းအဝေးပြုလုပ်သည့်နေရာ ။ ၊ ရပ်ကွက်မခိုင်  
 ကျေးရွာ ။ ၊ အနယ်ကျွန်း  
 ကျေးရွာအုပ်စု ။ ။ ၃၅၅  
 အချိန် ။ ။ ၁၀:၀၀  
 အစည်းအဝေးအမည် ။ ။ ဒုတိယအကြိမ်စာရင်းကောက်ခံခြင်း

တက်ရောက်သူဦးရေ ကျား ( ၆၃ )၊ မ ( ၅၇ ) စုစုပေါင်း ( ၁၂၀ )

အစည်းအဝေးတွင်ဆွေးနွေးသည့်အကြောင်းအရာ။

- ၁။ လက်ရှိအခြေအနေအထားနှင့်ဆက်သွယ်၍ အကျိုးရှိစေရန်အတွက်.....
- ၂။ ဖွဲ့စည်းပုံအခြေခံဥပဒေနှင့်ဆက်သွယ်၍.....
- ၃။ ကျေးရွာအုပ်စုအဖွဲ့အစည်းများ၏အခြေအနေအထားနှင့်ဆက်သွယ်၍.....
- ၄။ ကျေးရွာအုပ်စုအဖွဲ့အစည်းများ၏အခြေအနေအထားနှင့်ဆက်သွယ်၍.....
- ၅။ ကျေးရွာအဖွဲ့အစည်းများ၏အခြေအနေအထားနှင့်ဆက်သွယ်၍.....
- ၆။ .....
- ၇။ .....
- ၈။ .....
- ၉။ .....
- ၁၀။ .....





ထုံးဖြတ်ချက်များ

- ၁။ အသက်ကျွန်းကျေးရွာ စတုတ္ထနှစ်ကလေးအတွက် ခိုဏားပေး  
 နှံ့မြှေးကျေးအင်အားများနှင့်
- ၂။ ၁။ ကလေးတိုင်းသူတစ်ဦးကိုမြေရောင်ခြင်း  
 ၂။ ကျေးရွာခြံရံကွင်းရိုးစာရံခြင်း
- ၃။ ၁။ ရွာကွင်းလွှင့်ကရစ်ဆင်းခင်းခြင်း  
 ၂။ သို့မဟုတ်မြေပြင်ခြင်းသင်တန်း
- ၄။ ၂။ အင်အားပြည့်စုံရေး  
 ၃။ ကိုယ်ပိုင်ဆိုင်မှုတည်ဆောက်ခြင်း ချုပ်ဆိုခဲ့ရာကို
- ၅။ ကျေးရွာကျေးရွာနှင့် အကောင်အထည်ဖော်ရေးကြမ်းပြင်

မှတ်တမ်းတင်သူ	ဇွဲ	အတည်ပြုသူ	သိန်းစိန်
အမည်	ဒေါ်ခင်မာမာ	အမည်	ခိုင်မာမာ
ရာထူး	ပျာထုခရိုင်ရုံးရေးမှူး	ရာထူး	ဒီပဲတော်
ရက်စွဲ	၂၀၁၀.၁၀.၁၀	ရက်စွဲ	၂၀၁၀.၁၀.၁၀



၁၂။ ကဏ္ဍအလိုက် အခက်အခဲမှတ်တမ်း

တပ်ဇ- ဥက္ကဋ္ဌ . ကျေးဇူး တောင်းကျွန်း

ကဏ္ဍအလိုက် ဦးစားပေးပုံနှိပ်ချုပ်ငယ်

ကဏ္ဍ	ဦးစားပေး အဆင့်	လုပ်ငန်းအမျိုးအစား	အဆိုပြုသူ (အမှန်ခြစ်ရန်)			ခုနှစ်	ထောက်ပံ့ပံ့ပိုးမှုအရည်အချင်း (သို့) ငွေ	မှတ်ချက်
			ကျား	မ	ကျား+မ			
အခြားကဏ္ဍ (လုပ်ငန်းအမျိုးအစားအရ)	၁	စာအုပ်ရေးခြင်း			✓	၂၀၁၉	လက်တွေ့ပြုမိမိ	
	၂	ပို့ဒ်						
	၃	ကွဲပြားကျွမ်းကျင်စွမ်းရည်			✓	၂၀၁၉	လက်တွေ့ပြုမိမိ	
	၄							
	၅							
ပုံနှိပ်/အခြားကဏ္ဍ (အခြားကဏ္ဍအမျိုးအစားအရ)	၁							
	၂							
	၃							
	၄							
	၅							
သက်တမ်းပေးပို့ပေးမှု (ပုံနှိပ်/အခြားကဏ္ဍအမျိုးအစားအရ)	၁	အခြားကဏ္ဍအမျိုးအစား	✓			၂၀၁၉		
	၂	စာအုပ်ရေးခြင်း		✓		၂၀၁၉	ကျေးဇူးတင်	
	၃							
	၄							
	၅							
သဘာဝစားအမျိုးအစား	၁							
	၂							
	၃							
	၄							
	၅							
အခြားကဏ္ဍ (အခြားကဏ္ဍအမျိုးအစားအရ)	၁	အခြားကဏ္ဍအမျိုးအစား			✓	၂၀၁၉	ကျေးဇူးတင်	
	၂							
	၃							
	၄							
	၅							