

ပြည်ထောင်စုသမ္မတ မြန်မာနိုင်ငံတော် အစိုးရ
စိုက်ပျိုးရေး၊ မွေးမြူရေးနှင့်ဆည်မြောင်းဝန်ကြီးဌာန
ကျေးလက်ဒေသဖွံ့ဖြိုးတိုးတက်ရေး ဦးစီးဌာန
ပင်လည်ဘူးမြို့နယ်



လူထုပဟိုပြုစီမံကိန်း
National Community Driven Development Project
(NCDDP)



ကျေးရွာဖွံ့ဖြိုးရေးအစီအစဉ်
Village Development Plan (VDP)
အလယ်စုကျေးရွာ၊ တံတားကိုင်းကျေးရွာအုပ်စု



မာတိကာ

၁။ပင်လည်ဘူးမြို့နယ်မြေပုံ.....2

၂။တံတားကိုင်းကျေးရွာအုပ်စုမြေပုံ.....3

၃။ကျေးရွာအုပ်စုတွင်ပါဝင်သောကျေးရွာစာရင်းများ4

၄။ကျေးရွာအခြေခံအချက်အလက်များ5

၅။ကျေးရွာဖွံ့ဖြိုးရေးအစီအစဉ်အတွက်အသုံးပြုခဲ့သော PRA tools
များနှင့်တစ်ခုချင်းစီအတွက်သုံးသပ်ချက်များ.....9

အကြောင်းအရင်းများ/ အခက်အခဲများ.....29

၆။ကော်မတီဝင်များရွေးချယ်ခြင်းနှင့်ကျေးရွာဖွံ့ဖြိုးရေးအစီအစဉ်ဆောင်ရွက်မှုမှတ်တမ်းခါတ်ပုံများ..... 33

၇။ကော်မတီဝင်များစာရင်း.....34

၈။ပုံစံ-၁။ကျေးရွာအချက်အလက်.....35

၉။ပုံစံ-၂။စီမံကိန်းစက်ဝန်းအချိန်ဇယား.....38

၁၀။ပုံစံ-၃။ကျေးရွာဖွံ့ဖြိုးရေးဦးစားပေးအစီအစဉ်40

၁၁။ပုံစံ-၄။ကျေးရွာဖွံ့ဖြိုးရေးစီမံကိန်းလုပ်ငန်းခွဲရွေးချယ်ခြင်းပုံစံ42

၁၂။အစည်းအဝေးမှတ်တမ်းများ46

၁၃။နောက်ဆက်တွဲ(၄) ခြားနားသောအစိတ်အပိုင်းများအတွက်ဦးစားပေးဖွံ့ဖြိုးရေးလုပ်ငန်းစဉ် အနှစ်ချုပ် 49



၁။ ပင်လည်ဘူးမြို့နယ် မြေပုံ

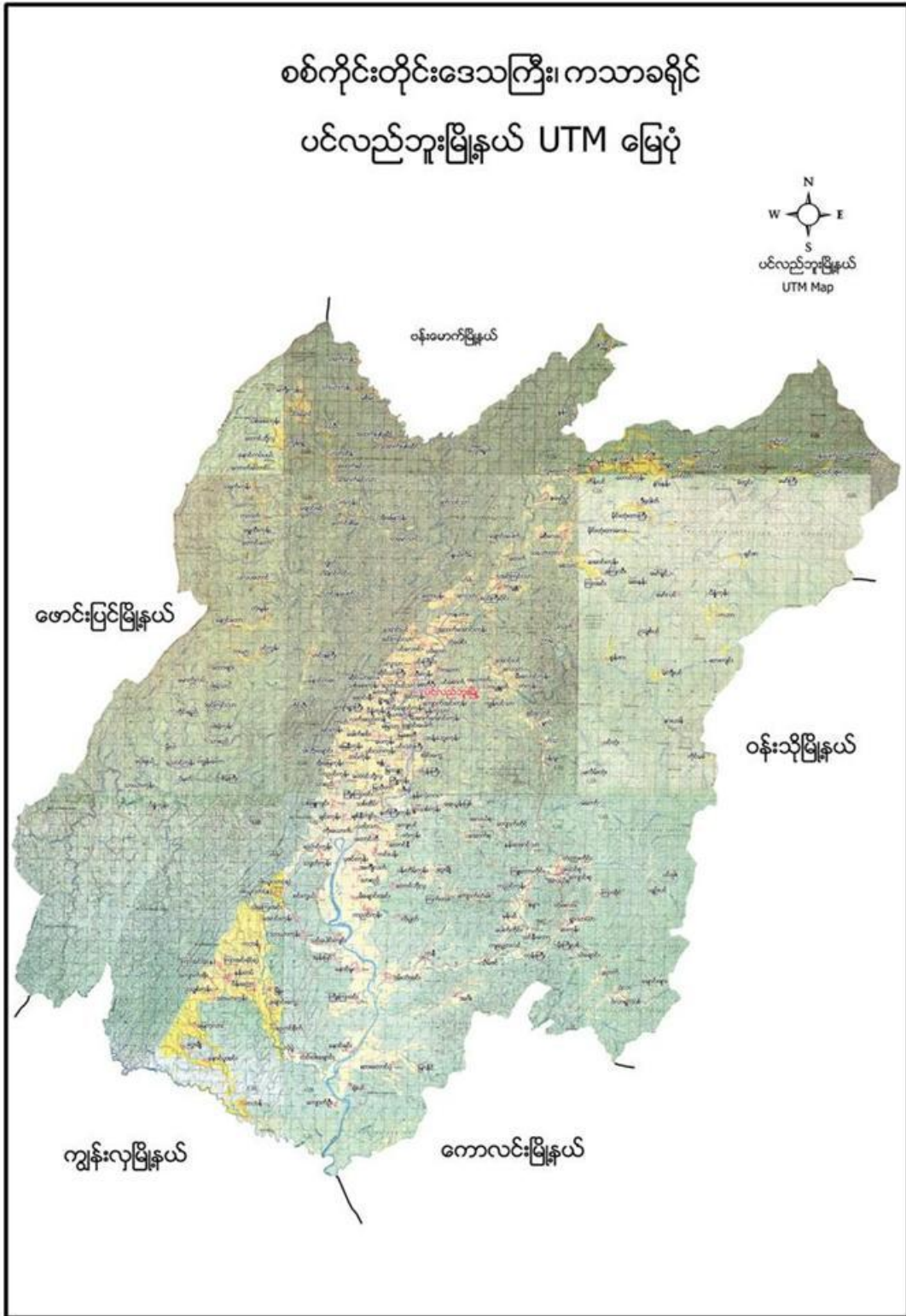



၂။ တံတားကိုင်းကျေးရွာအုပ်စုမြေပုံ

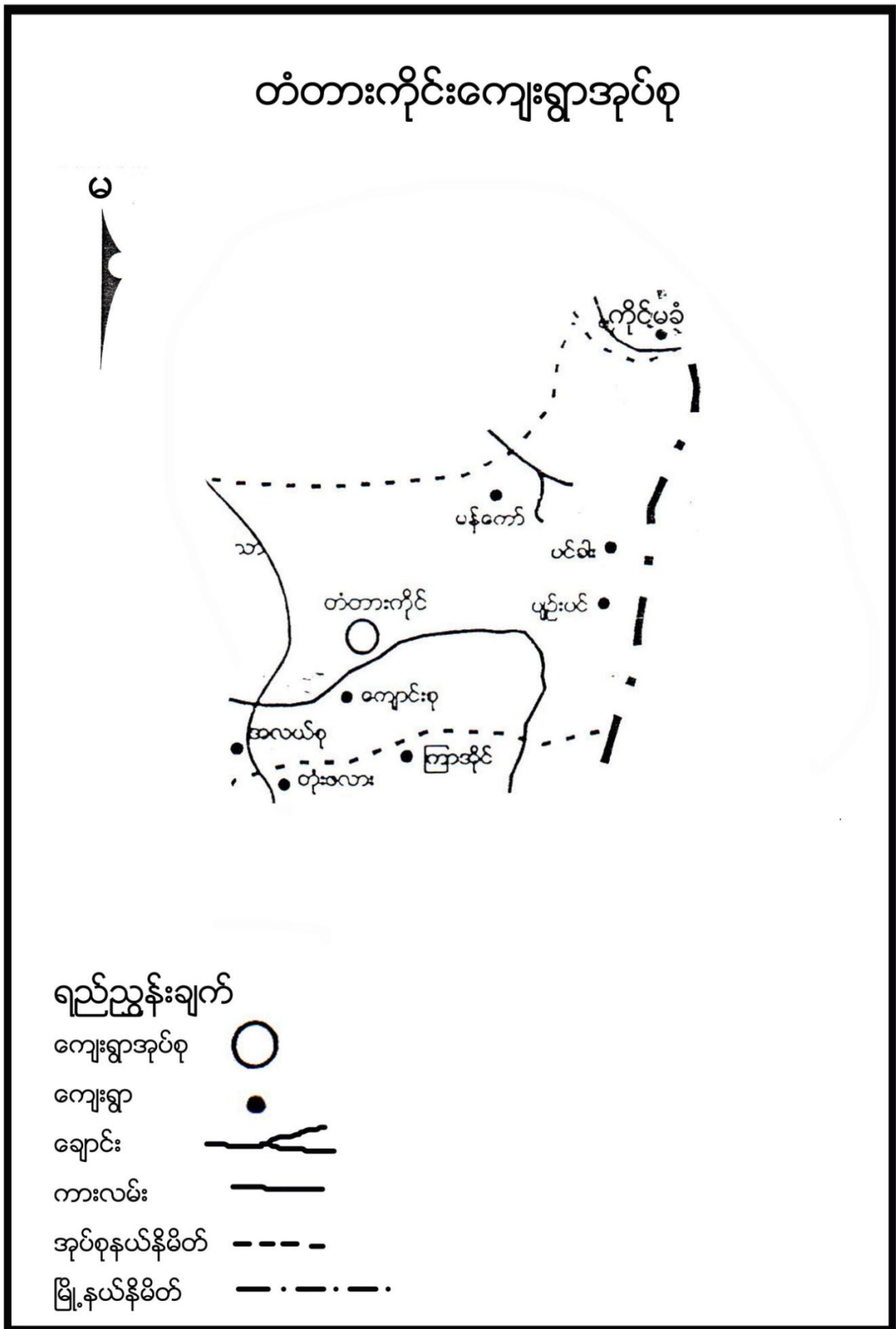



၃။ ကျေးရွာအုပ်စုတွင်ပါဝင်သော ကျေးရွာစာရင်းများ

ပင်းခါး၊ပျဉ်းပင်းအလယ်စု၊ ကျောင်းစု၊စက်စု၊မံကော်၊တံတားကိုင်းကျေးရွာ တို့ပါဝင်သည်။

၄။ ကျေးရွာအခြေခံအချက်အလက်များ

၁။ ကျေးရွာသမိုင်းအကျဉ်း

အလယ်စုကျေးရွာသည်စစ်ကိုင်းတိုင်းဒေသကြီး၊ကသာခရိုင်၊ပင်လည်ဘူးမြို့နယ်ကားလမ်း၏အရှေ့ဘက်တွင်တည်ရှိသည်။တံတားကိုင်းအုပ်စုတွင်ပါဝင်သောရွာတစ်ရွာဖြစ်သည်။မြန်မာသက္ကရာဇ် ၁၁၃၃ခုနှစ်၌ ဖြစ်တည်ဟုစတင်တည်ထောင်ခဲ့သည်။ မြေလင်းရွာကိုတည်ထောင်ပြီးနောက်နှစ်ပေါင်း၅၀ ကျော်လာသောအခါလူဦးရေထူထပ်လာသောကြောင့်ခံစားချောင်းရိုးတစ်လျှောက်ရွှေ့ပြောင်းနေထိုင်ကြကသည်။ယခင်ကစတင်တည်ထောင်ခဲ့သောကျေးရွာမှာကျောင်းစုကျေးရွာဖြစ်၍အလယ်စု၊စက်စုဟူ၍ရွာခွဲများပေါ်ပေါက်လာသည်။ယခုကျောင်းစုကျေးရွာမှာအိမ်ခြေ (၂၁)အိမ်သာရှိပြီးစိုက်ပျိုးရေးကိုအဓိကထားလုပ်ကိုင်ကြသည်။ဗမာလူမျိုးများဖြစ်ကြပြီးဗုဒ္ဓဘာသာကိုကိုးကွယ်ကြသည်။

၂။ လူနည်းစုလူမျိုးစုအိမ်ထောင်စု

| အမျိုးအစား | အိမ်ထောင်စု | ကျား | မ | စုစုပေါင်း |
|------------|-------------|------|---|------------|
| မရှိ | - | - | - | - |

၃။ကျေးရွာတွင်းရှိ စုစုပေါင်းအိမ်ထောင်စု

| အမျိုးအစား | အိမ်ထောင်စု | ကျား | မ | စုစုပေါင်း |
|------------|-------------|------|-----|------------|
| ဗမာ | ၅၃ | ၁၁၁ | ၁၂၇ | ၂၃၈ |



၄။ ထိခိုက်လွယ်အုပ်စု

| ထိခိုက်လွယ်အုပ်စု | အိမ်ထောင်စု | ကျား | မ | စုစုပေါင်း |
|-------------------|-------------|------|---|------------|
| သက်ကြီး | ၁၅ | ၇ | ၈ | ၁၅ |
| မြေယာမဲ့ | - | - | - | - |
| မသန်စွမ်း | ၅ | ၃ | ၂ | ၅ |

၅။ အဓိကစီးပွားရေးလုပ်ငန်းများ

| စိုက်ပျိုးရေး | မွေးမြူရေး | အသေးစားစီးပွားရေး | အခြား |
|---------------|------------|-------------------|---------|
| စပါး | ကျွဲ | အသေးစားဆိုင် | လက်သမား |
| မြေပဲ | နွား | | |
| နှမ်း | ဝက် | ကုန်သည် | ပန်းရံ |
| | ကြက် | | |

၆။ ကျေးရွာအတွင်းအဓိက ပိုင်ဆိုင်မှုများ

| ကျေးရွာပိုင်ဆိုင်မှုများ | စိုက်ပျိုးမြေ | စားကျက်မြေ | သစ်တောမြေ | သဲ/ကျောက်ရရှိမှု | ရေတွင်း/ရေကန် | စက်ရေတွင်း |
|--------------------------|---------------|------------|-----------|------------------|---------------|------------|
| အရေအတွက် | ၃၅ဧက | ၆၂ဧက | - | ရှိ | ၂/၁ | - |
| ကျေးရွာပိုင်ဆိုင်မှုများ | ကား | ထော်လာဂျီ | မြေတူးစက် | လမ်းကြိုတ်စက် | အသေးစားဆည် | ဈေးဆိုင် |
| အရေအတွက် | ၆ | - | - | ၃ | ၁ | ၇ |

၇။ ကျေးရွာအတွင်းအခြားပိုင်ဆိုင်မှုများ

| ကျေးရွာပိုင်ဆိုင်မှုများ | ရေတင်စက် | ထွန် | ထယ် | ကျွဲ | နွား |
|--------------------------|----------|----------|-------------------|---------|------|
| အရေအတွက် | ၁၈ | ၅ | ၅၁ | - | - |
| ကျေးရွာပိုင်ဆိုင်မှုများ | ဝက် | ဆိုင်ကယ် | ကျွမ်းကျင်လုပ်သား | လုပ်သား | |
| အရေအတွက် | - | ၄၃ | ၅ | ၂၂ | |



၈။ အခြားကျေးရွာရှိအသုံးပြုနိုင်သော အရင်းအမြစ်/အချက်အလက်များ

| အရင်းအမြစ် မစ် | ဆေးခန်း | အ.လ.က/အ.ထ. .က | ဈေး | ကျွမ်းကျင်လုပ် သား | လုပ်သ ား | မြေတူးစ က် | လမ်းကြိုတ်စ က် |
|-------------------|---------|------------------|-----|-----------------------|-------------|---------------|-------------------|
| အရေအ တွက် | ၁ | ၁၂၁ | - | ၁ | ၃၀ | - | - |

၅။ ကျေးရွာဖွံ့ဖြိုးရေးအစီအစဉ်အတွက် အသုံးပြုခဲ့သော လူမှုဆန်းစစ်ချက်များ

၁။ ကျေးရွာ၏လူမှုစီးပွားအဆင့်သတ်မှတ်ခြင်း (Wealth Ranking)

| အဆင့် | အခြေခံစံနှုန်းများ/ ညွှန်းကိန်းများ | အိမ်ထောင်စု | ရာခိုင်နှုန်း |
|----------|--|-------------|---------------|
| ချမ်းသာ | အိမ်အခြေအနေ- ခြေတံရှည်၊ သွပ်မိုး၊ သက်ကယ်မိုး၊ ပျဉ်ထောင်၊ ပျဉ်ကာ မြေယာပိုင်ဆိုင်မှု- ၁၀ ဧကအထက် ကျွဲ၊ နွား- ၈ ကောင်အထက် အခြားပိုင်ဆိုင်မှု- ခြွေစက်၊ ထွန်းစက်၊ ရေစုပ်စက်၊ TV၊ ဆိုလာ၊ တယ်လီဖုန်း၊ စပါးကြိုက်စက်၊ ဆိုင်ကယ်၊ ကား | ၁၄ | ၂၆.၄% |
| အလယ်အလတ် | အိမ်အခြေအနေ- ပျဉ်ခင်း၊ ဝါးထရံကာ၊ သက်ကယ်မိုး၊ ခြေတံရှည် မြေယာပိုင်ဆိုင်မှု- ၅ ဧက နှင့် ၁၀ ဧကအကြား ကျွဲ၊ နွား- ၂ ကောင်နှင့် ၅ ကောင်ကြား အခြားပိုင်ဆိုင်မှု- လှည်း၊ ဆိုင်ကယ်အဟောင်း၊ TVအသေး၊ ဆိုလာအသား | ၃၄ | ၆၄.၂% |
| နွမ်းပါး | အိမ်အခြေအနေ- ဝါးကြမ်းခင်း၊ ဝါးထရံကာ၊ သက်ကယ်မိုး၊ ချေတံရှည်အိမ် မြေယာပိုင်ဆိုင်မှု- မရှိ ကျွဲ၊ နွား- မရှိ အခြားပိုင်ဆိုင်မှု- မရှိ | ၅ | ၉.၄% |
| | စုစုပေါင်း | ၅၃ | ၁၀၀% |



၆။ ကျေးရွာဖွံ့ဖြိုးရေးအစီအစဉ်အတွက် အသုံးပြုခဲ့သော လူမှုဆန်းစစ်ချက်များ

၂။ ရာသီခွင်ပြ ပြက္ခဒိန် နှင့် သုံးသပ်ချက်

တံတားကြိုင်းအုပ်စု ၊ ရာသီခွင်ပြ ပြက္ခဒိန်

အလယ်ပိုကျေးရွာ

အချိန်: ၁၂:၀၀

| အကြောင်းအရာ | တနင်္ဂနွေ | တနင်္လာ | မင်္ဂလာ | ဗုဒ္ဓဟူး | သောစနေ | စနေ | နဂါး | အင်္ဂါ | ဗုဒ္ဓဟူး | သောစနေ | စနေ | နဂါး | အင်္ဂါ | အချိန် | |
|------------------|--|---------|---------|----------|--------|-----|------|--------|----------|--------|-----|------|--------|------------|----------------|
| ရာသီဥတုအခြေအနေ | ☀ | ☀ | ☀ | ☀ | ☀ | ☀ | ☀ | ☀ | ☀ | ☀ | ☀ | ☀ | ☀ | ☀ | ☀ - ဝေဇာလအတွက် |
| စိုက်ပျိုးသီးနှံ | - | စ | ပ | ပ | ပ | ပ | ပ | ပ | ပ | ပ | ပ | ပ | ပ | ပ | စိုက်ပျိုးရေး |
| မွေးမြူရေး | ← စက်၊ ဝက်၊ ကျွဲ၊ ခွေး၊ ကုန်ပစ္စည်းများ မွေးမြူရေး | | | | | | | | | | | | | မွေးမြူရေး | |
| သဘာဝဘေးအန္တရာယ် | - | - | ပ | ပ | - | - | - | - | - | - | - | - | - | - | ပ - ဝေဇာလအတွက် |
| အလုပ်သမား | - | - | - | ပ | ပ | - | - | - | - | - | - | - | - | - | ပ - ဝေဇာလအတွက် |
| ဝမ်းစာဖူလုံမှု | ပ | ပ | ပ | ပ | ပ | ပ | ပ | ပ | ပ | ပ | ပ | ပ | ပ | ပ | ပ - ဝေဇာလအတွက် |
| နေ့စားလုပ်ငန်း | - | - | ပ | ပ | - | - | - | - | - | - | - | - | - | - | ပ - ဝေဇာလအတွက် |
| မွတ်တော်များ | ပ | ပ | - | - | - | - | - | - | - | - | - | - | - | - | ပ - ဝေဇာလအတွက် |

ဆွေးနွေးချက်

ရာသီဥတုအခြေအနေမှာ တရူး၊ ကဆုန်၊ ပြာသို၊ တပို့တွဲ၊ တပေါင်း စသည့် လများတွင် သာယာပြီး ကျန်သည့်လများတွင် မိုးရွာကြောင်း၊ တခါတရံလေပြင်းများလည်း တိုက်ခတ်ကြောင်း ဆွေးနွေးခဲ့ပါသည်။ စိုက်ပျိုးသီးနှံများကို မိုးတွင်းကာလများတွင် အများဆုံးစိုက်ပျိုးကြသည်။ အဓိကစိုက်ပျိုးသီးနှံများမှာ စပါး၊ ပဲ၊ နှမ်း၊ နေကြာ၊ ဟင်းသီးဟင်းရွက်များကို စိုက်ပျိုးကြသည်။ ကွဲ၊ နွား၊ ကြက်၊ ဝက်များကို ဆယ်နှစ်ရာသီ ပတ်လုံး တစ်ပိုင်တစ်နိုင် မွေးမြူကြသည်။ နေ့စားလုပ်ငန်းကို လယ်ယာလုပ်ငန်းခွင်ချိန်တွင်သာ လုပ်ရလေ့ရှိကြောင်း ဆွေးနွေးကြသည်။ သဘာဝဘေးအန္တရာယ်ကို မိုးဦးကာလများတွင် အနည်းငယ် ကြုံတွေ့ရလေ့ရှိသည်။ လုပ်ငန်းခွင်ချိန်တွင် လုပ်သားရှားပါးမှုနှင့် ကြုံတွေ့ရပြီး ကျန်သည့်အချိန်များတွင် လုပ်သား ပေါများပါသည်။ ဝမ်းစာဖူလုံမှုတွင် စပါးပေါ်ချိန်တွင် ဝမ်းစာဖူလုံမှုရှိပြီး စိုက်ပျိုးသည့်အချိန်တွင် ဝမ်းစာလုံခြုံ မရှိပါ။ ရာသီပွဲတော်များကို လစဉ်လတိုင်း ကျင်းပခြင်းမရှိဘဲ တန်ခူး၊ ကဆုန်၊ ဝါဆို၊ တော်သလင်း၊ သီတင်းကျွတ်၊ တပို့တွဲနှင့် တပေါင်းလများတွင် ပြုလုပ်လေ့ရှိကြောင်း ဆွေးနွေးခဲ့ကြပါသည်။



ဆွေးနွေးချက်

အလယ်စုကျေးရွာတွင် အိမ်ခြေ(၅၃)အိမ်ရှိပြီး စီးပွားအဆင့်(၃)ဆင့်ရှိကြောင်း ဆွေးနွေးခဲ့ကြသည်။ ၎င်းအဆင့်များမှာ (၁) ချမ်းသာ၊ (၂) အလယ်အလတ်၊ (၃) နွမ်းပါးတို့ဖြစ်ပြီး လူတန်းစား(၃)မျိုးလုံး ကျေးရွာတွင် ပျံ့နှံ့၍ နေထိုင်ကြကြောင်း ဆွေးနွေးခဲ့ကြသည်။

သုံးသပ်ချက်

စီးပွားရေးအဆင့် (၃) မျိုးရှိပြီး ကျေးရွာများတွင် စုစည်းစွာ နေထိုင်ကြပါသည်။အလယ်စုကျေးရွာသည်ပင်လည်ဘူး-ကောလင်း လမ်းမကြီးနဘေးတွင်ကျေးရွာတွင် တည်ရှိရွာတွင်းရှိလမ်းများ၊ ရွာချင်းဆက်လမ်းများမှာမြေသားလမ်းများဖြစ်သောကြောင့် လမ်းပန်း ဆက်သွယ်ရေး ခက်ခဲပါသည်။ကလေးမွေးဖွားခြင်းအတွက် အရပ်လက်သည်ရှိပါသည်။ အဓိကဆေးကုသမှုခံယူခြင်းကို မြေလင်းရှိ ကျေးလက်ဆေးပေးခန်းသို့သွားရောက်၍ ဆေးကုသမှု ခံယူရပါသည်။ မိုးတွင်းကာလတွင်ဝမ်းရောဂါ၊ငှက်ဖျားရောဂါများဖြစ်တက်သည်။သောက်သုံးရေ- ကျေးရွာတွင် ရေတွင်းဝိုင်းရှိပါသော်လည်း ပိုက်တွင်းအနည်းငယ်သာသဖြင့် သောက်သုံးရေလုံမရှိပါ။ရွာ၏တောင်ပိုင်းတွင် ဘုန်းကြီးကျောင်း၊ ဓမ္မာရုံ၊ ရှိပါသည်။ ရွာ၏မြောက်ဘက်တွင် စာသင်ကျောင်း ရှိပါသည်။



၄။ကျေးရွာအရင်းအမြစ်ပြုပြင်မှုနှင့်သုံးသပ်ချက်၏



ဆွေးနွေးချက်

ပတ်ဝန်းကျင်ရှိ သဘာဝအရင်းအမြစ်များနှင့် ပတ်သက်၍ သစ်တောများမှ ထင်းခုတ်သုံးစွဲမှုရှိပြီး ကျေးရွာအနီးတွင်ချောင်းရှိသောကြောင့်သဲရေများလုံလောက်စွာရရှိမှုကြောင်းကိုဆွေးနွေးခဲ့ကြပါသည်။ စီးပွားရေးမှာယာကွက်၊ကိုင်ကွက်များတွင်ဟင်းသီး၊ဟင်းရွက်များစိုက်ပျိုးကြပြီးဝမ်းစာအနေဖြင့်စပါး၊နှမ်း၊နေကြာတို့ကိုအဓိကစိုက်ပျိုးကြသည်။ကျွဲ၊နွား၊ကြက်၊ဝက်တို့ကိုတစ်ပိုင်တစ်နိုင်မွေးမြူကြပါသည်။လမ်းပန်းဆက်သွယ်ရေးခက်ခဲမှုစိုက်ပျိုးရေးနည်းပညာအားနည်းသောကြောင့်စီးပွားရေးပညာရေးများနိမ့်ကျမှုများကြုံတွေ့ခဲ့ရပါသည်။



သုံးသပ်ချက်

အလယ်စုကျေးရွာပတ်ဝန်းကျင်တွင်သစ်တောများအနည်းငယ်ရှိပါသည်။ ချောင်းများမှ စိုက်ပျိုးရေးများကိုလုံလောက်စွာရရှိနိုင်ပါသည်။ ကျွဲ၊ နွားများကိုတစ်ပိုင်တစ်နိုင်မွေးမြူပြီးလယ်ယာ စိုက်ပျိုးရေး အနေဖြင့် စပါး၊ နှမ်း၊ နေကြာတို့ကိုလုပ်ကိုင်စိုက်ပျိုးကြပါသည်။ လမ်းပန်း ဆက်သွယ်ရေးခက်ခဲမှုကြောင့်ကျန်းမာရေး၊ လူမှုရေး၊ စီးပွားရေး၊ ပညာရေး အားနည်းကြောင်း တွေ့ရှိရပါသည်။

၅။ အမျိုးသားများတင်ပြသော ပြဿနာသစ်ပင် နှင့် ဖြေရှင်းနည်းလမ်း

အကြောင်းအရင်းများ/ အခက်အခဲများ

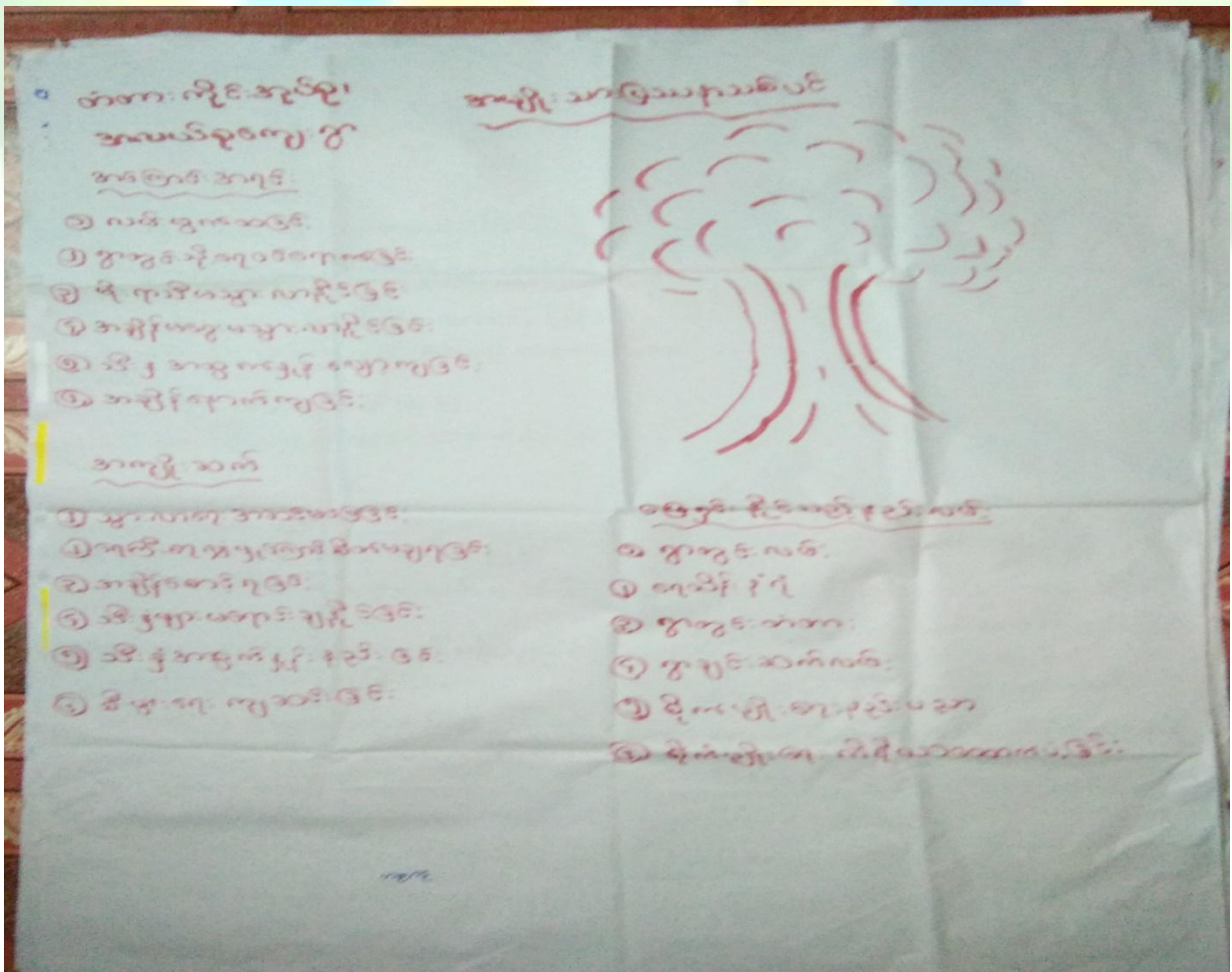



ဆွေးနွေးချက်

လမ်းခရီးခက်ခဲခြင်းကြောင့်လမ်း၊တံတားဆောက်လုပ်ရန်ရံပုံငွေမရှိခြင်း၊စီးပွားရေးအဆင်မပြေခြင်း၊အရင်းအမြစ်များရှားပါးခြင်း၊ အလုပ်အကိုင် အခွင့်အလမ်းနည်းပါးခြင်း၊

အလှူရှင်မရှိခြင်း၊ ဌာနဆိုင်ရာမှ တည်ဆောက်ရန်လျာထားပေးမှုမရှိခြင်းစသည့်အခက်အခဲများကြောင့်ကလေးများလုံခြုံမှုအားနည်းခြင်း၊ ကိုယ်ကာယကြံ့ခိုင်မှုအားနည်းခြင်း၊အသိပညာပေးဟောပြောပွဲများနေရာမရှိခြင်း၊ ကလေးပညာအရည်အသွေးများနိမ့်ကျခြင်းများနှင့်ဖွံ့ဖြိုးမှုနောက်ကျခြင်း စသည့် အကျိုးဆက်များ ခံစားခဲ့ရကြောင်း ဆွေးနွေးခဲ့ကြသည်။

သုံးသပ်ချက်

- သွားလာရေး ခက်ခဲခြင်း နှင့် ဒေသထွက်သီးနှံများ ဈေးကောင်းဖြင့် မကြောင်းရခြင်း
- စာပေ ဗဟုသုတ နည်းပါးခြင်း၊ အသိပညာဗဟုသုတနည်းပါးခြင်း၊ လူကြားထဲတွင် စကားပြောရာ တွင် အရှေ့နောက်မညီသည့်အတွက် အဆင်မပြေခြင်း
- စိုက်ပျိုးရေး မွေးမြူရေး ဆောင်ရွက်လုပ်ကိုင်ခြင်း မရှိသည့်အတွက် မိသားစု ဝင်ငွေများနည်းပါးခြင်း၊ လူနေထိုင်မှုဘဝ နိမ့်ကျခြင်း
- စိုက်ပျိုးရေး မွေးမြူရေး ဆောင်ရွက်လုပ်ကိုင်ခြင်း မရှိသည့်အတွက် မိသားစု ဝင်ငွေများနည်းပါးခြင်း၊ လူနေထိုင်မှုဘဝ နိမ့်ကျခြင်းများကြုံတွေ့ခဲ့ရကြောင်းတွေ့ရပါသည်။



၆။ အမျိုးသမီးများတင်ပြသော ပြဿနာသစ်ပင် နှင့် ဖြေရှင်းနည်းလမ်း

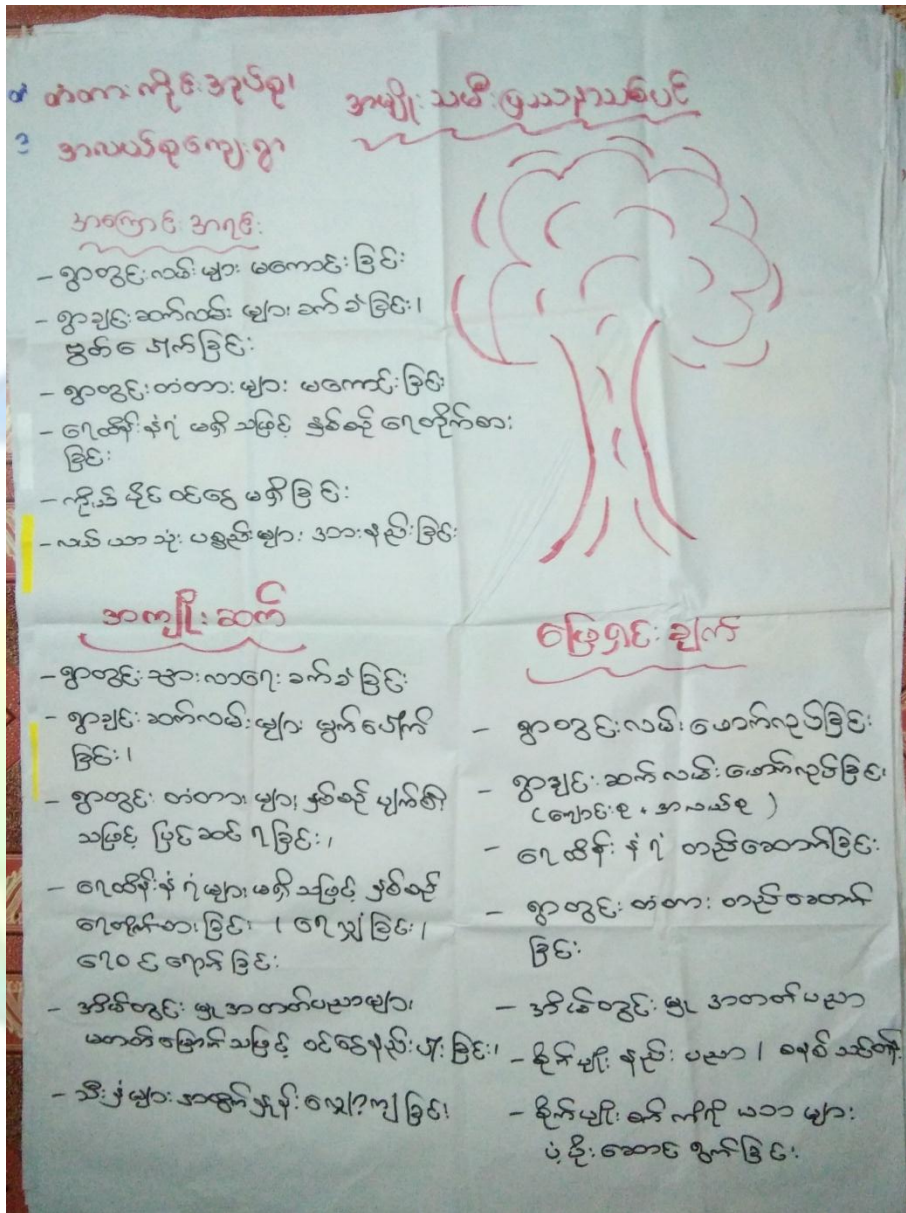

ဆွေးနွေးချက်

မိုးရာသီတွင် တံတားများမကောင်း၍ အုပ်စုချင်းဆက် မြို့နယ်သို့ လူမှုရေးစီးပွားရေး ပညာသင်ကြားရန် သွားရောက်ရာတွင်လမ်းခရီးအခက်အခဲများကြုံတွေ့ရကြောင်းဆွေးနွေးခဲ့ကြပါသည်။ ကျေးရွာတွင် ကိုယ်ပိုင်စီးပွားရေးများမရှိခြင်းကြောင့် ပညာရေးဖွံ့ဖြိုးမှုနောက်ကျခြင်း၊ ဗဟုသုတနည်းပါးခြင်းများကြုံတွေ့ခဲ့ရကြောင်းဆွေးနွေးခဲ့ကြပါသည်။



သုံးသပ်ချက်

- သွားလာရေးခက်ခဲခြင်း၊ အိမ်အသုံး အဆောင်ပစ္စည်းများဝယ်ယူရန် မိချောင်းအင်သို့သွားလျှင် လိုအပ် သောအချိန် ကုန်ထက်ပို ကုန်ခြင်း
- ကြက်၊ ဝက်များ မွေးမြူရာတွင် အောင်မြင်မှုများ မရှိခြင်း၊ ကြက်များ ရောဂါများကျရောက်ပြီး ဆုံးရှုံးမှုများ နှင့် တွေ့ကြုံရသည်။
- မိသားစု စီးပွားရေးများ ပျက်စီး ရခြင်း၊ လူငယ်လူရွယ်များ အနာဂတ် ပျောက်ဆုံးနေခြင်း၊ ကျေးရွာသူ ကျေးရွာသားများ အနေဖြင့် စိတ်ဆင်းရဲမှု များ ကြုံတွေ့ရခြင်း
- ကျေးရွာတစ်ရွာလုံးတောင်သူလယ်သမား များဖြစ်သဖြင့် စိုက်ပျိုးရေးကိုသာ ဆောင်ရွက်နေပြီး အသက် မွေးဝမ်းကြောင်း အတတ်ပညာများလေ့လာလိုက်စားမှု နည်းပါးခြင်းကြောင့် ဝင်ငွေများ နည်းပါးပါသည်။

၇။ ဦးစားပေးအစီအစဉ်ပြဇယား (Matrix Ranking)

တံတားကိုင်းအုပ်ချုပ်ရေးအဖွဲ့အစည်းမှ ဦးစားပေးလုပ်ငန်းစဉ်များစာရင်း

| စဉ် | အခက်အခဲ / ပြဿနာများ | ၁ | ၂ | ၃ | ၄ | ၅ | ဆွေးနွေး ညွှန် | ဦးစားပေး အဆင့် | မှတ်ချက် |
|-----|-----------------------------|---|---|---|---|---|-------------------|-------------------|----------|
| ၁။ | ရွာတွင်းလမ်း | / | ၁ | ၁ | ၁ | | ၃ | ၁ | |
| ၂။ | ရေထိန်းနံရံ ရေ | | / | ၂ | ၂ | | ၂ | ၂ | |
| ၃။ | ရွာတွင်းတံတား (ကွန်ကရစ်) | | | / | ၃ | | ၁ | ၃ | ၂ |
| ၅။ | ရွာပျင်းဆက် လမ်း | | | | / | | ၀ | ၄ | |
| ၅။ | | | | | | / | | | |



အလယ်စုကျေးရွာအနေဖြင့် ဗဟုသုတဖွံ့ဖြိုး တိုးတက်လာစေရန် စာကြည့်တိုက်များမရှိခြင်း၊ သောက်သုံးရေ မလုံလောက်မှုကြောင့် စက်ရေတွင်းရေကန်များလိုအပ်ခြင်း၊ ရွာချင်းဆက်လမ်းများခက်ခဲမှုကြောင့် ရွာချင်းဆက်လမ်း၊ တံတားများလိုအပ်ခြင်း၊ ဗဟုသုတနည်းပါးမှုကြောင့် စာကြည့်တိုက်များလိုအပ်ခြင်း စသည့် အခက်အခဲများကို ဆွေးနွေးခဲ့ကြပါသည်။

သုံးသပ်ချက်စီမံကိန်းပထမနှစ်တွင် - ရွာတွင်းတံတား ပြုပြင်ခြင်းလုပ်ငန်း ကို ရံပုံငွေ(၂၄၀၀၀၀၀)ကျပ်ဖြင့် ပြုပြင်ပြီးစီးခဲ့ပါသည်။

စီမံကိန်းဒုတိယနှစ်တွင် - ပျဉ်းပင်ကျေးရွာအနေဖြင့် ရွာချင်းဆက်မြေသားလမ်း (ပျဉ်းပင်-တံတားကိုင်း)ကို ထောက်ပံ့ငွေ (၉၆၀၀၀၀)ကျပ်ဖြင့် လည်းကောင်း၊ ပင်းခါးကျေးရွာအနေဖြင့် ရွာချင်းဆက်မြေသားလမ်း ပြုပြင်ခြင်း လုပ်ငန်းကို ထောက်ပံ့ငွေ (၉၆၀၀၀၀) ကျပ်ဖြင့် လည်းကောင်းပြုလုပ်ရန် သဘောတူညီခဲ့ကြပါသည်။

စီမံကိန်းတတိယနှစ်တွင် - ကျောင်းစုကျေးရွာမှ ရွာတွင်းလမ်း (ချောင်းသဲကျောက်ခင်းခြင်းနှင့် ရေပြန်တပ်ဆင်ခြင်း)လုပ်ငန်းကို ထောက်ပံ့ငွေ (၁၀၁၂၀၀၀)ကျပ်ဖြင့် လည်းကောင်း၊ မံကော်ကျေးရွာမှ ရွာချင်းဆက်မြေသားလမ်း (မံကော်-တံတားကိုင်း) ပြုပြင်ခြင်း လုပ်ငန်းကို ထောက်ပံ့ငွေ (၁၁၀၀၀၀၀) ကျပ်ဖြင့် လည်းကောင်း ပြုလုပ်ရန် သဘောတူညီခဲ့ကြပါသည်။

စီမံကိန်းစတုတ္ထနှစ်တွင် - စက်စုကျေးရွာမှ ရွာတွင်းလမ်းပြုပြင်ခြင်းလုပ်ငန်းကို လည်းကောင်း၊ အလယ်စုကျေးရွာမှ ရွာတွင်းလမ်းပြုပြင်ခြင်း လုပ်ငန်းကို လည်းကောင်း၊ တံတားကိုင်းကျေးရွာမှ ရေကန်နှင့် ရေပိုက်လိုင်း ပြုပြင်ခြင်း လုပ်ငန်းကို လည်းကောင်း ပြုလုပ်ရန် သဘောတူညီခဲ့ပါသည်။



ရပ်မိရပ်ဖ၊ မူးယစ်ဆေးဝါးအဖွဲ့၊ သမချေးငွေ အဖွဲ့အစည်း များနှင့် ချိတ်ဆက်ဆောင်ရွက်ကြ ပါသည်။ အလယ်စုကျေးရွာတွင်မြို့နယ်အထွေထွေအုပ်ချုပ်ရေးဦးစီးဌာန၊ မွေးမြူရေးဌာန၊ စိုက်ပျိုးရေးဌာန၊ လဝက၊ မြို့နယ်ရဲတပ်ဖွဲ့၊ ပညာရေးဌာန၊ လူထုဗဟိုပြုစီမံကိန်း၊ သမချေးငွေ၊ စိုက်ဘဏ် စသည်ဌာနများနှင့် ချိတ်ဆက်ဆောင်ရွက်ခဲ့ပါသည်။ အသက်မွေးဝမ်းကျောင်းလုပ်ငန်းအတွက် အရင်းအနှီးရရှိရန် မြို့နယ် သမဝါယမအသင်း၊ ချေးငွေပံ့ပိုးသည့်ဌာန၊ အဖွဲ့အစည်းများနှင့်ချိတ်ဆက်ဆောင်ရွက်နိုင်ပြီးစိုက်ပျိုးရေးထုတ်ကုန် တိုးချဲ့ဆောင်ရွက်သင့်ပါသည်။

သုံးသပ်ချက်

အလယ်စုကျေးရွာတွင်းရှိ အဖွဲ့အစည်းများမှာ ချိတ်ဆက်မှုအားကောင်းကြောင်းတွေ့ရပါသည်။ ပြင်ပအဖွဲ့အစည်းများနှင့် ပတ်သက်၍ မြေစာရင်းဌာန၊ သစ်တောဌာန၊ မီးသတ်တပ်ဖွဲ့၊ မြို့နယ်အုပ်ချုပ်ရေး၊ လူထုဗဟိုပြုစီမံကိန်း၊ ကျေးလက်ဒေသဖွံ့ဖြိုးတိုးတက်ရေးဦးစီးဌာန၊ စိုက်ဘဏ်တို့နှင့်မှာ ချိတ်ဆက်မှုအားကောင်းပြီး ပညာရေး၊ ကျန်းမာရေးဌာနတို့နှင့်မှာချိတ်ဆက်မှုအနည်းငယ် အားနည်းသေးကြောင်းတွေ့ရပါသည်။ မြို့နယ်ပညာဌာနနှင့်ချိတ်ဆက်မှုအားကောင်းလာပါက ကျေးရွာရှိကလေးများ၏ ပညာရေးကောင်းလာမည်ဖြစ်ကြောင်းတွေ့ရပါသည်။



၉။ ပင်ကူအိမ်ဖြင့်သုံးသပ်ခြင်း

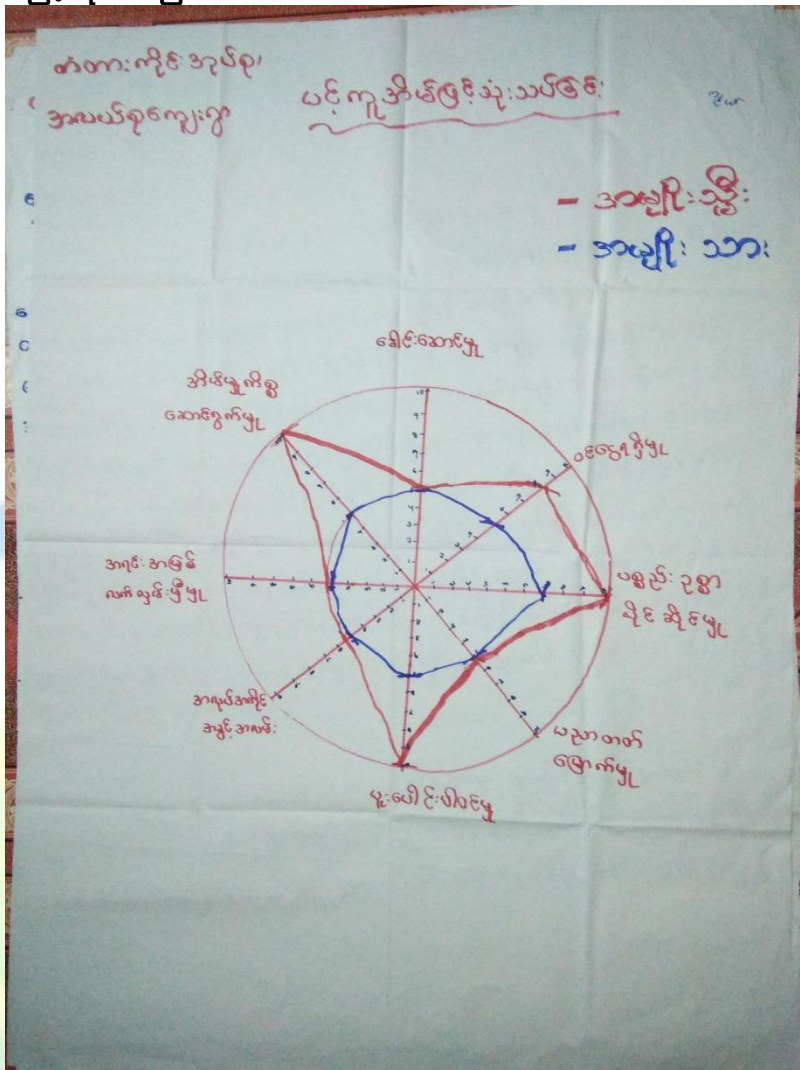

ဆွေးနွေးချက်

အမျိုးသား၊အမျိုးသမီးတန်းတူအခွင့်အရေးရရှိမှုနှင့်ပတ်သက်၍ခေါင်းစဉ်(၈)ခုဖြင့်ဆွေးနွေးခဲ့ကြပါသည်။
 ။ယနေ့ခေတ်နေထိုင်မှုစနစ်တွင်ခေါင်းဆောင်မှု၊အလုပ်အကိုင်အခွင့်အလမ်း၊ပစ္စည်းဥစ္စာပိုင်ဆိုင်မှု၊အရင်းအမြစ်လက်လှမ်းမီမှု၊ဝင်ငွေရရှိမှုနှင့် ပညာတတ်မြောက်မှုစသည့်နေရာများတွင်အမျိုးသားများမှသာလွန်မှုရှိပြီးအမျိုးသမီးများအားနေရာပေးရန်၊ အိမ်မှုကိစ္စဆောင်ရွက်မှုတွင်အမျိုးသားဘက်မှအမျိုးသမီးများအားပိုင်းကူလုပ်ကူပေးကြရန်ဆွေးနွေးခဲ့ကြပါသည်။



ဆွေးနွေးချက်

အလယ်စုကျေးရွာအတွင်းတွင် ကျား၊မရေးရာခွဲခြမ်းစိတ်ဖြာခြင်းနှင့် ပတ်သက်၍ အမျိုးသားများသစ်ဝါးလှည်းလယ်၊ ကျွဲနွားများကိုအသုံးပြုမှုရှိပြီးအမျိုးသမီးများမှာတောထွက်ပစ္စည်း၊အိမ်မွေးတိရစ္ဆာန်၊ရွှေ့ကိုအသုံးပြုမှုရှိကြောင်းဆွေးနွေးခဲ့ကြပါသည်။စပါး၊ပဲ၊နှမ်း၊သဲ၊ကျောက်များကို ကျား၊မနှစ်မျိုးစလုံးက အသုံးပြုကြကြောင်းကိုဆွေးနွေးခဲ့ကြပါသည်။ထိန်းချုပ်မှုပိုင်းတွင်အမျိုးသားများမှသစ်ဝါး၊ကျွဲနွား၊ကျောက်၊သဲများကိုထိန်းချုပ်နိုင်သော်လည်းအမျိုးသမီးများမှာရွှေ့ရေတို့ကိုထိန်းချုပ်နိုင်မှုရှိကြောင်းဆွေးနွေးခဲ့ကြပါသည်။လှည်းလယ်၊အိမ်မွေးတိရစ္ဆာန်၊ဆန်၊စပါးတို့ကို အမျိုးသား၊သမီးနှစ်ဦးစလုံးက ထိန်းချုပ်ခဲ့ကြောင်းကို ဆွေးနွေးခဲ့ကြပါသည်။

သုံးသပ်ချက်

အလယ်စုကျေးရွာအတွင်းတွင် ကျား၊မရေးရာနှင့်ပတ်သက်ပြီး အမျိုးသားများက ကျွဲနွားများကိုအသုံးပြုမှုရှိပြီးအမျိုးသမီးများကရွှေ့ကိုသာအသုံးပြုမှုရှိကြောင်းတွေ့ရပါသည်။စပါး၊ပဲ၊နှမ်း၊ငွေကြေး၊သစ်တောထွက်ပစ္စည်းနှင့် အိမ်မွေးတိရစ္ဆာန်တို့ကို ကျား၊မနှစ်ဦးစလုံးက သုံးစွဲမှုရှိကြောင်းတွေ့ရပါသည်။အမျိုးသားများကသဲကိုထိန်းချုပ်မှုရှိပြီးအမျိုးသမီးများအနေဖြင့်ထိန်းချုပ်မှုမရှိကြောင်းတွေ့ရပါသည်။ ကျား၊မနှစ်မျိုးစလုံးမှာရွှေ့၊ပဲ၊နှမ်း၊ကျွဲနွား၊ငွေကြေး၊အိမ်မွေးတိရစ္ဆာန်တို့ကို ထိန်းချုပ်မှုရှိကြောင်းတွေ့ရပါသည်။



ကျေးရွာအိမ်မက်မြေပုံသုံးသပ်ခြင်း



ဆွေးနွေးချက်

အလယ်စုကျေးရွာရှိကလေးများအခန်းမလုံလောက်စွာပညာသင်ကြားနိုင်ရန်စာသင်ကျောင်း၊ မူကြိုကျောင်း၊ ဆောင်များဆောက်လုပ်နိုင်ပြီးလမ်းခရီးအဆင်ပြေ၍စီးပွားရေးများအဆင်ပြေလာစေရန်လမ်းတံတားများဆောက်လုပ်လုပ်နိုင်ခြင်း၊ ဗဟုသုတဖွံ့ဖြိုးတိုးတက်လာစေရန်စာကြည့်တိုက်များဆောက်လုပ်ခြင်း၊ သောက်သုံးရေလုံလောက်မှုရှိစေရန်စက်ရေတွင်းရေကန်များတည်ဆောက်ခြင်း၊ အုပ်စုတွင်းလမ်းများကောင်းမွန်ပြီးလျှပ်စစ်မီးများလင်းခြင်းဖြင့်ကျေးရွာဖွံ့ဖြိုးရေးမျှော်မှန်းချက်များကို ဆွေးနွေးခဲ့ကြပါသည်။

စပါး၊ ပဲ၊ နှမ်းကိုလုပ်ကိုင်ကြသော်လည်းနည်းပညာမရှိမှုတို့ကြောင့်သီးနှံထွက်နှုန်းကျဆင်းကြောင်းကိုဆွေးနွေးခဲ့ကြပါသည်။ စိုက်ပျိုးရေးနည်းပညာ၊ မွေးမြူရေးနည်းပညာ၊ ဆိုင်ကယ်ပြင်သင်တန်း၊ လက်မှုပညာများတတ်မြောက်ပါကလူမှုစီးပွား၊ ကျန်းမာရေးများအဆင်ပြေပြီးဖွံ့ဖြိုးတိုးတက်သောကျေးရွာဖြစ်လာတော့မည်ဆိုသည်အကြောင်းကို ဆွေးနွေးခဲ့ကြပါသည်။



သုံးသပ်ချက်

ကျေးရွာသို့စီမံကိန်းများဝင်ရောက်မှုကြောင့်စာသင်ကျောင်း၊မူကြိုကျောင်း၊စာကြည့်တိုက်၊လမ်း၊တံတား၊ရေတွင်းရေကန်များဆောက်လုပ်နိုင်မည်ဆိုပါကအသိပညာဖွံ့ဖြိုးတိုးတက်လာမည်ဖြစ်ကြောင်းတွေ့ရပါသည်။စိုက်ပျိုးရေးနည်းပညာ၊မွေးမြူရေးနည်းပညာများရရှိပါကသီးနှံအထွက်နှုန်းတိုးပြီးစီးပွားရေးအဆင်ပြေလာမည်ဖြစ်ကြောင်းကိုတွေ့ရှိရပါသည်။ ကိုယ်ပိုင်လုပ်ငန်းများ ရှိခြင်းကြောင့် ဝင်ငွေများရရှိနိုင်ပြီး ကျန်းမာရေး၊လူမှုရေး၊ပညာရေး၊စီးပွားရေး အဆင်ပြေလာမည်ဟုမျှော်မှန်းထားကြောင်းကို တွေ့ရှိရပါသည်။





၇။ ကျေးရွာကော်မတီဖွဲ့စည်းခြင်းနှင့်ဖွံ့ဖြိုးရေးစီမံချက်ရေးဆွဲခြင်း မှတ်တမ်းဓါတ်ပုံများ



မိတ်ဆက်အစည်းဝေးမှတ်တမ်းဓါတ်ပုံ



စေတနာ့ဝန်ထမ်းရွေးချယ်ခြင်း မှတ်တမ်းဓါတ်ပုံ



ကော်မတီဖွဲ့စည်းခြင်းမှတ်တမ်းဓာတ်ပုံ



ကျေးရွာဖွံ့ဖြိုးရေးစီမံချက်ရေးဆွဲခြင်း မှတ်တမ်းဓာတ်ပုံ



အမျိုးသားအုပ်စု မှတ်တမ်းခါတ်ပုံ



အမျိုးသမီးအုပ်စု မှတ်တမ်းခါတ်ပုံ



ထိခိုက်လွယ်အုပ်စု မှတ်တမ်းခါတ်ပုံ



လူငယ်အုပ်စု မှတ်တမ်းခါတ်ပုံ



ပထမနှစ်မံကိန်းလုပ်ငန်းခွဲဆောင်ရွက်ပြီး မှတ်တမ်းဓာတ်ပုံ



ပထမနှစ် စီမံကိန်းလုပ်ငန်းခွဲပြီးစီးမှုမှတ်တမ်းဓာတ်ပုံ



၈။ (၂၀၁၇)ခုနှစ် ကော်မတီစာရင်း

| စဉ် | အမည် | ကျား-မ | ရာထူး |
|-----|----------------------|--------|---|
| ၁ | ဦးမြင့်ကို | ကျား | ကျေးရွာစီမံကိန်းအထောက်အကူပြုကော်မတီ၊ ဥက္ကဋ္ဌ |
| ၂ | ဒေါ်ဝင်းစိန် | မ | ကျေးရွာစီမံကိန်းအထောက်အကူပြုကော်မတီ၊ ဥက္ကဋ္ဌ |
| ၃ | ဦးဝေဇော်ဖြိုး | ကျား | ဝယ်ယူရေးဆပ်ကော်မတီ၊ ဥက္ကဋ္ဌ |
| ၄ | ဒေါ်သန်းသန်းစိုး | မ | ဝယ်ယူရေးဆပ်ကော်မတီ၊ မှတ်တမ်းထိမ်း |
| ၅ | ဒေါ်ခိုင်ဇင်ဦး | မ | ဝယ်ယူရေးဆပ်ကော်မတီ၊ အဖွဲ့ဝင် |
| ၆ | ဒေါ်မိုးမိုးလွင် | မ | စောင့်ကြည့်ကြီးကြပ်ရေးဆပ်ကော်မတီ၊ ဥက္ကဋ္ဌ |
| ၇ | ဒေါ်ယဉ်မျိုးချစ် | မ | စောင့်ကြည့်ကြီးကြပ်ရေးဆပ်ကော်မတီ၊ အဖွဲ့ဝင် |
| ၈ | ဦးဇော်မင်း | ကျား | စောင့်ကြည့်ကြီးကြပ်ရေးဆပ်ကော်မတီ၊ အဖွဲ့ဝင် |
| ၉ | ဦးဌေးဝင်း | ကျား | လုပ်ငန်းလည်ပတ်ရေး နှင့် ပြုပြင်ထိန်းသိမ်းရေး ဆက်ကော်မတီ ဥက္ကဋ္ဌ |
| ၁၀ | ဦးမျိုးမင်း | ကျား | လုပ်ငန်းလည်ပတ်ရေး နှင့် ပြုပြင်ထိန်းသိမ်းရေး ဆက်ကော်မတီ၊ အဖွဲ့ဝင် |
| ၁၁ | ဒေါ်ဖြူဖြူဇင် | မ | လုပ်ငန်းလည်ပတ်ရေး နှင့် ပြုပြင်ထိန်းသိမ်းရေး ဆက်ကော်မတီ၊ အဖွဲ့ဝင် |
| ၁၂ | ဦးအောင်ဖြိုးကျော် | မ | ကျေးရွာငွေစာရင်းကိုင် |
| ၁၃ | ဦးအောင်ကျော်မိုး | ကျား | အကြံပြုချက်ဖြေရင်းရေး |
| ၁၄ | ဒေါ်စုစုမေ | မ | အကြံပြုချက်ဖြေရင်းရေး |
| ၁၅ | ဦးစိုးကို | ကျား | စေတနာ့ဝန်ထမ်း |
| ၁၆ | ဒေါ်ငြိမ်းငြိမ်းမိုး | မ | စေတနာ့ဝန်ထမ်း |

စုစုပေါင်း။ (၁၆) ယောက် ကျား-၈ ယောက် +မ-၈ ယောက်

ကျေးရွာအုပ်စုစီမံကိန်းအထောက်အကူပြုကော်မတီ

ဦးမြင့်ကို ဘဏ္ဍာရေးဆပ်ကော်မတီ၊ ဥက္ကဋ္ဌ

ဒေါ်ဝင်းစိန်ကျေးရွာအုပ်စုစီမံကိန်းအထောက်အကူပြုကော်မတီ၊ အဖွဲ့ဝင်

မှတ်တမ်းတင်သူ
 အမည်။ ဒေါ်ချိုမာလွင်
 ရာထူး။ လူထုစည်းရုံးရေးမှူး
 ရက်စွဲ။ ၁၈/ ၁ / ၂၀၁၇



၉။ ပုံစံ(၁) ကျေးရွာအခြေခံအချက်အလက်များ

ပုံစံ - ၁ - ၁ ကျေးရွာအခြေခံအချက်အလက်များ (Form PC 1)

လမ်းညွှန်ဖွဲ့စည်းမှု၊ ကျေးရွာတစ်ရွာသို့ ပထမဆုံးခိတ်ဆက်စဉ် သွားရောက်သောအခါ လူထုစည်းရုံးမှုများသည် ကျေးရွာ အခြေခံအချက်အလက်များအား ကျေးရွာအချက်အလက်များကို ဖော်ပြရန်အတွက် တောင်းခံရပါသည်။ ဤအချက်အလက်များကို စီမံကိန်း ခိတ်ဆက်အစည်းအဝေးတွင် ပြောဆိုနိုင်စွမ်းရှိသူများ၏ အဖွဲ့ဝင်များနှင့် လူထုစည်းရုံးမှုများသည် ဤအချက်အလက် များအား စစ်ဆေးပြီး မှန်ကန်အောင်ပြုလုပ်ရမည်။ ဤအချက်အလက်များသည် လူထုစည်းရုံးမှုများမှ သတင်းအချက်အလက်ထိခိုက်မှု မရှိစေရန်အတွက် မြန်မာနိုင်ငံတော်အစိုးရ၏ မူဝါဒနှင့်ညီညွတ်စွာ ထုတ်ပြန်ထားပါသည်။

| | | |
|--|----------------------------------|-------------------------------|
| ကျေးရွာအုပ်ချုပ်ရေးမှူးအဖွဲ့ဝင် | ကျေးရွာအုပ်ချုပ်ရေးမှူး၏ ဝန်ထမ်း | လူထုစည်းရုံးမှုအဖွဲ့ဝင် အဖွဲ့ |
| ၅/၅/၂၀၁၆ | | ၁၆/၁၂/၂၀၁၆ |
| ပြည်နယ်တိုင်းဒေသကြီးအမျိုးမျိုး ပြန့်နှံ့ပေးရန်အတွက် ကျေးရွာအုပ်စု ၅ - ကျေးရွာ အုပ်စု ၁၅ | | |

| လူဦးရေ | အိမ်ထောင်စုအရေအတွက် | ကိုးကွယ်သည့်ဘာသာ | အိမ်ထောင်စုအရေအတွက် |
|---------------------------------------|---------------------|------------------|---------------------|
| လူဦးရေ (၁) - ၅၃၁ | ၅၃ | ဘာသာ (၁) - ဗုဒ္ဓ | ၅၃ |
| လူဦးရေ (၂) ----- | | ဘာသာ (၂) ----- | |
| လူဦးရေ (၃) ----- | | ဘာသာ (၃) ----- | |
| လူဦးရေစု ----- | | ဘာသာစု ----- | |
| | အရေအတွက် | | |
| မသန်စွမ်းသူများ | | | |
| သက်ကြီးရွယ်အိုများ(၆၅ နှစ်နှင့် အထက်) | | | |
| | ၁၅ | | |
| စစ်ဘေးရှောင် | | | |
| | - | | |

| လူဦးရေ | အမျိုးသား (အရေအတွက်) | အမျိုးသမီး (အရေအတွက်) |
|----------------------|----------------------|-----------------------|
| လူဦးရေ (၁) ----- ၂၃၈ | ၁၁၁ | ၁၂၇ |
| လူဦးရေ (၂) ----- | | |
| လူဦးရေ (၃) ----- | | |
| အိမ်ထောင်စုစီ | ၅၃ | ၅၀ |

(ခ) အခြေခံအောက်အဆင့် အသုံးအဆောင်များ

| စာသင်ကျောင်း | အမှတ် ခြံစီမံ | ကျန်းမာရေး | အမှတ် ခြံစီမံ | ဘာသာရေး အဆောက်အအုံများ | အမှတ် ခြံစီမံ |
|-----------------|-------------------------------------|------------------|-------------------------------------|------------------------|-------------------------------------|
| အထက်တန်းကျောင်း | <input checked="" type="checkbox"/> | ဆေးရုံ | <input type="checkbox"/> | ဇေတီ | <input checked="" type="checkbox"/> |
| အလယ်တန်းကျောင်း | <input type="checkbox"/> | ကျန်းမာရေးဌာန | <input checked="" type="checkbox"/> | ဘုန်းကြီးကျောင်း | <input checked="" type="checkbox"/> |
| မူလတန်းကျောင်း | <input type="checkbox"/> | ကျန်းမာရေးဌာနခွဲ | <input checked="" type="checkbox"/> | ဟိန္ဒူဘုန်းကျောင်း | <input type="checkbox"/> |
| မူကြီးကျောင်း | <input type="checkbox"/> | ဆေးပေးစခန်း | <input type="checkbox"/> | ခရစ်ယာန်ကျောင်း | <input type="checkbox"/> |
| အခြား | <input type="checkbox"/> | အခြား | <input type="checkbox"/> | ဗလီ | <input type="checkbox"/> |
| | | | | အခြား | <input type="checkbox"/> |
| မှတ်ချက် | | မှတ်ချက် | | မှတ်ချက် | |



(ဂ) ကျွမ်းကျင်သူများမှတ်တမ်း (ကျေးရွာတွင်နေထိုင်သော သို့မဟုတ် တပြေးရွာမှလာရောက်သော ကျွမ်းကျင်သူများ)

| | (၁) စာသင်ကျောင်း | | (၂) ကျန်းမာရေး | | | (၃) လက်မှုညာရင်း | | |
|-----------------|-------------------------------------|--------------------------|--------------------------|-------------------------------------|--------------------------|---------------------------|-------------------------------------|--------------------------|
| | ရွာတွင်နေထိုင်သူ | အခြားရွာမှလာသူ | ဆရာဝန် | ရွာတွင်နေထိုင်သူ | အခြားရွာမှလာသူ | ရွာတွင်နေထိုင်သူ | အခြားရွာမှလာသူ | |
| မူလတန်းပြဆရာ/မ | <input checked="" type="checkbox"/> | <input type="checkbox"/> | ဆရာဝန် | <input type="checkbox"/> | <input type="checkbox"/> | လက်သမား | <input checked="" type="checkbox"/> | <input type="checkbox"/> |
| အထက်တန်းပြဆရာ/မ | <input checked="" type="checkbox"/> | <input type="checkbox"/> | လက်ထောက်ကျန်းမာရေးမှူး | <input type="checkbox"/> | <input type="checkbox"/> | ပန်းချီ | <input checked="" type="checkbox"/> | <input type="checkbox"/> |
| အလယ်တန်းပြဆရာ/မ | <input checked="" type="checkbox"/> | <input type="checkbox"/> | အမျိုးသမီးကျန်းမာရေးဆရာမ | <input checked="" type="checkbox"/> | <input type="checkbox"/> | လျှပ်စစ်ကျွမ်းကျင်ပညာသမား | <input checked="" type="checkbox"/> | <input type="checkbox"/> |
| မူကြံဆရာ/မ | <input type="checkbox"/> | <input type="checkbox"/> | သာဓကဆရာမ | <input checked="" type="checkbox"/> | <input type="checkbox"/> | ရေပိုက်သွယ်သူ | <input checked="" type="checkbox"/> | <input type="checkbox"/> |
| အခြား | <input type="checkbox"/> | <input type="checkbox"/> | ပြည်သူ့ကျန်းမာရေးလုပ်သား | <input type="checkbox"/> | <input type="checkbox"/> | စက်ပြင်ဆရာ | <input checked="" type="checkbox"/> | <input type="checkbox"/> |
| မှတ်ချက် | | | မှတ်ချက် | | | မှတ်ချက် | | |

(ဃ) ကျေးရွာသို့ ရောက်ရှိနိုင်သည့် လမ်းအခြေအနေ / ကျေးရွာတစ်ရွာသည် ၎င်း၏ ကျေးရွာအုပ်စုနှင့် ဆက်သွယ်ထားသော လမ်းအခြေအနေ (အောက်ပါပုဂ္ဂိုလ်တို့ရိုင်းပါ)

ကျောက်ကြမ်းလမ်း: ကတ္တရာလမ်း: ကွန်ကရစ်လမ်း: မော်တော်ဆိုင်ကယ်လမ်း: ✓
 ကျောက်ခင်းလမ်း: ပြေးသားလမ်း: လူသွားလမ်း: အခြား: _____

(င) ကျေးရွာရှိ ငါးဖမ်းစက်
 (၁) လူထုဝဟိုပြုစီမံကိန်းပစတင်မှီ ဤကျေးရွာတွင်ကျေးရွာဖွံ့ဖြိုးမှု ပိုင်းပါ
 စီမံချက်ရှိခဲ့ပါသလား? ရှိပါသည်/မရှိပါ/မသိပါ
 (၂) ရှိခဲ့ပါလျှင် ဤစီမံချက်ကို မည်သည့် ခုနှစ်တွင်ပြင်ဆင်ခဲ့ပါသနည်း? နှစ်-----/မသိပါ
 (၃) ဤစီမံချက်ကို ပြီးနယ်မှအတည်ပြုခဲ့ပါသလား? ပြုခဲ့ပါသည်/မပြုခဲ့ပါ/မသိပါ

(စ) ခရီးအကွာအဝေး
 (၁) ဤကျေးရွာ၏ပဟိုမှ ၎င်းကျေးရွာအုပ်စု၏ပဟိုအထိ ခရီးခိုင်မည်မျှကွာဝေးသနည်း? မိုင်-----/မသိပါ
 (၂) ဤကျေးရွာမှ ၎င်းကျေးရွာအုပ်စု၏ပဟိုအထိ သွားလာရာတွင်ကြားဖြင့်သည့်အချိန်
 ခြောက်သွေ့ရာသီတွင်ကြာချိန်-- ၃၀ / ၁ နာရီ ထော်လာချိ/မော်တော်ဆိုင်ကယ်/ခြေလျှင်/လာ/မော်တော်ဘုတ်/
 အခြား: _____
 မိုးရာသီတွင်ကြာချိန်-- ၃၀ / ၁ နာရီ ထော်လာချိ/မော်တော်ဆိုင်ကယ်/ခြေလျှင်/လာ/မော်တော်ဘုတ်/
 အခြား: _____

(ဆ) ပတ်ဝန်းကျင်ဆိုင်ရာ သဘာဝဘေးအန္တရာယ်
 ဤကျေးရွာတွင် ရေကြီးခြင်းကဲ့သို့ သဘာဝဘေးအန္တရာယ်ကျရောက်ဖူးခြင်း ရှိပါသလား
 မရှိပါ ရှိပါသည် ရှိလျှင်ဖော်ပြပါ-- ရေကြီးခြင်း၊ မြေငလျင်၊ ရေတိုက်ခြင်း



(ခ) ကျေးရွာတွင် ဖွဲ့စည်းထားသော အဖွဲ့အစည်းများ လူထုတော်ပြုစီမံကိန်းမတိုင်မီ ဤကျေးရွာတွင် ကျေးရွာဖွံ့ဖြိုးရေးအတွက် အစိုးရ (သို့) ရွာသားများကိုယ်တိုင်(သို့) စီမံကိန်းတစ်ခုခုမှ ဖွဲ့စည်းထားသည့် အဖွဲ့အစည်းများရှိပါသလား။

- (၁) မိသားစုအဖွဲ့
- (၂) ရွာအဖွဲ့အစည်း

ကျေးရွာခေါင်းဆောင်

အမည် ဦးစိုးဇော်

လက်မှတ် [Signature] နေ့စွဲ ၁၈.၁.၂၀၁၇

လူထုစည်းရုံးရေးမှူး

အမည် ဒေါ်ခင်မာဇွန်

လက်မှတ် [Signature] နေ့စွဲ ၁၈.၁.၂၀၁၇



၁၀။ပုံစံ ၈ ပြစ်ဒဏ်ခံရမှုစာတမ်းအချိန်ဇယား

ပုံစံ - ၈ - ၂ - ပြစ်ဒဏ်ခံရမှုစာတမ်းအချိန်ဇယား (PC 2)

လမ်းညွှန်ချက်၊ သက်ဆိုင်ရာလုပ်ငန်းစဉ်/လက်ထောက်နည်းပညာများမှ ပြစ်ဒဏ်ခံရမှုစာတမ်းအချိန်ဇယားကို ဖြည့်သွင်းရမည်။

စာတမ်းအချိန်ဇယားအရ ဖြစ်ပေါ်လာသည့် ပြစ်ဒဏ်ခံရမှုစာတမ်းအချိန်ဇယားကို ဖြည့်သွင်းရမည်။

စာတမ်းအချိန်ဇယားအရ ဖြစ်ပေါ်လာသည့် ပြစ်ဒဏ်ခံရမှုစာတမ်းအချိန်ဇယားကို ဖြည့်သွင်းရမည်။

စာတမ်းအချိန်ဇယားအရ ဖြစ်ပေါ်လာသည့် ပြစ်ဒဏ်ခံရမှုစာတမ်းအချိန်ဇယားကို ဖြည့်သွင်းရမည်။

| စီမံကိန်းဆောင်ရွက်မှုအစဉ်များ | စနစ် | | အစည်းအဝေးတွင်တက်ရောက်သူအရေအတွက် | | | |
|--|-------------|-----------------|---------------------------------|--------------------|---------------------|--|
| | စတင်သည့်နေ့ | ပြီးဆုံးသည့်နေ့ | အမျိုးသားအရေအတွက် | အမျိုးသမီးအရေအတွက် | အိမ်ထောင်စုအရေအတွက် | လူမျိုးစုတက်ရောက်သူအရေအတွက်နှင့် လူမျိုးစုအမည် |
| ၁။ ကျေးရွာစီမံကိန်း မိတ်ဆက်အစည်းအဝေး | ၁၈.၁.၂၀၁၇ | ၁၈.၁.၂၀၁၇ | ၁၇ | ၂၃ | ၄၀ | ၁၈၁ ၄၀ |
| ၂။ ကျေးရွာဖွံ့ဖြိုးရေး စီမံချက်ရေးဆွဲခြင်းအစည်းအဝေး | ၂၉.၁.၂၀၁၇ | ၂၉.၁.၂၀၁၇ | ၁၇ | ၂၃ | ၄၀ | ၁၈၁ ၄၀ |
| ၃။ ကျေးရွာအုပ်စု လုပ်ငန်းဆုံးဖြတ်ချက်ချသည့်အစည်းအဝေး | ၂၅.၁.၂၀၁၇ | ၂၅.၁.၂၀၁၇ | ၁၀ | ၁၄ | ၂၄ | ၁၈၁ ၂၄ |
| ၄။ မြို့နယ်အဆင့် စီမံကိန်းရေးဆွဲရေး နှင့် အကောင်အထည်ဖော်ရေးကော်မတီ၏ စီမံကိန်း သုံးသပ်မှုအစည်းအဝေး | | | ၀ | ၀ | ၀ | ၀ |
| ၅။ မြို့နယ် စီမံကိန်းရေးဆွဲရေး နှင့် အကောင်အထည်ဖော်ရေး ကော်မတီ၏ဆုံးဖြတ်မှုကို ရွာသို့ အသိပေးအကြောင်းကြားသည့် အစည်းအဝေး | | | ၀ | ၀ | ၀ | ၀ |
| ၆။ စီမံကိန်းလုပ်ငန်းစီမံချက်ရေးဆွဲခြင်းအစည်းအဝေး | | | | | | |
| ၆.၁။ စီမံကိန်းလုပ်ငန်း အကောင်အထည်ဖော်ရေးအစီအစဉ် ရေးဆွဲခြင်း | | | | | | |



၁၁။ ပုံစံ ၈၃ ကျေးရွာဖွံ့ဖြိုးရေးဦးစားပေးအစီအစဉ်ရေးဆွဲခြင်း

ပုံစံ - ၈ - ၃ ကျေးရွာဖွံ့ဖြိုးရေး ဦးစားပေးအစီအစဉ် (Form PC 3)

လမ်းညွှန်ချက်၊ အဆင့်(၃) ကျေးရွာဖွံ့ဖြိုးရေးမှန်းချက်အစည်းအဝေး ပြီးဆုံးသောအခါ ကျေးရွာစီမံကိန်း အထောက်အကူပြု
ကော်မတီသည် လူထုစည်းရုံးရေးမှူးအကူအညီဖြင့် ဤပုံစံကိုပြည့်စုံအောင် ဖြည့်သွင်းရမည်။

လူထုစည်းရုံးရေးမှူး/ဝန်ထမ်း အမည် ဒေါ်ချိုဇော်ဇွဲ
နေ့စွဲ ၁၉.၁၁.၂၀၁၇ စက်ဝန်းအား အမှတ်ခြစ်ပါ (V) စက်ဝန်း(၁)
 စက်ဝန်း(၂) စက်ဝန်း(၃) စက်ဝန်း(၄)

ပြည်နယ်/တိုင်း မော်ကွန်း၊ ပြည်နယ်/တိုင်း/ကျေးရွာအုပ်စု ကံဘက်မြို့၊ ကျေးရွာ အင်္ဂုတ်
တာ၊ အခက်အခဲအတားအဆီးများအဖွဲ့အစည်း - ယခုလက်ရှိအခြေအနေတွင် ဤကျေးရွာဖွံ့ဖြိုးတိုးတက်ရေးအတွက်
အဓိက အခက်အခဲအတားအဆီးများသည် မည်သည့်များဖြစ်ပါသနည်း။ (အမျိုးသား/သမီး အနည်းဆုံးအခက်အခဲ ၅ ခုစီဖော်ပြပါ)

| အမျိုးသား အဖွဲ့မှ တင်ပြသော အခက်အခဲအတားအဆီးများ | အမျိုးသမီး အဖွဲ့မှ တင်ပြသော အခက်အခဲအတားအဆီးများ |
|--|---|
| ၁ ခြံအတွင်း လမ်း ချော ဖြစ်စေခြင်း ၊ | ၁ ခြံအတွင်း လမ်း ချော ဖြစ်စေခြင်း ၊ |
| ၂ ရွာသား လာရောက် ဖောက်ခွံခြင်း ၊ | ၂ ခြံအတွင်း ဆံ့စား ချော ဖြစ်စေခြင်း ၊ |
| ၃ ခြံအတွင်း ဆံ့စား ချော ဖြစ်စေခြင်း ၊ | ၃ ခြံအတွင်း ဆံ့စား လမ်း ချော ဖြစ်စေခြင်း ၊ |
| ၄ ခြံအတွင်း ဆံ့စား လမ်း ချော ဖြစ်စေခြင်း ၊ | ၄ မညီညွတ်ခြင်း ၊ ရေထိန်း နံရံမရှိခြင်း ၊ |
| ၅ ခြံအတွင်း ဆံ့စား လမ်း ချော ဖြစ်စေခြင်း ၊ | ၅ ခြံအတွင်း ဆံ့စား လမ်း ချော ဖြစ်စေခြင်း ၊ |
| ၆ ခြံအတွင်း ဆံ့စား လမ်း ချော ဖြစ်စေခြင်း ၊ | ၆ ခြံအတွင်း ဖွဲ့အစည်း မညီညွတ်ခြင်း ၊ |
| ၇ ခြံအတွင်း ဆံ့စား လမ်း ချော ဖြစ်စေခြင်း ၊ | ၇ ခြံအတွင်း ဆံ့စား လမ်း ချော ဖြစ်စေခြင်း ၊ |
| ၈ ခြံအတွင်း ဆံ့စား လမ်း ချော ဖြစ်စေခြင်း ၊ | ၈ ခြံအတွင်း ဆံ့စား လမ်း ချော ဖြစ်စေခြင်း ၊ |
| ၉ ခြံအတွင်း ဆံ့စား လမ်း ချော ဖြစ်စေခြင်း ၊ | ၉ ခြံအတွင်း ဆံ့စား လမ်း ချော ဖြစ်စေခြင်း ၊ |

၈။ မျှော်မှန်းခြင်း - နောင်လာမည့် (၅) နှစ် အတွင်း ကျေးရွာဖွံ့ဖြိုးရေး မျှော်မှန်းလျာထားချက်များအား တင်ပြပါ။

| အမျိုးသားအဖွဲ့မှ တင်ပြသော မျှော်မှန်းချက်များ | အမျိုးသမီးအဖွဲ့မှ တင်ပြသော မျှော်မှန်းချက်များ |
|---|--|
| ၁ ခြံအတွင်း လမ်း ချော ဖြစ်စေခြင်း ၊ | ၁ ခြံအတွင်း လမ်း ချော ဖြစ်စေခြင်း ၊ |
| ၂ ရွာသား လာရောက် ဖောက်ခွံခြင်း ၊ | ၂ ရွာသား လာရောက် ဖောက်ခွံခြင်း ၊ |
| ၃ ရွာအတွင်း ဆံ့စား လမ်း ချော ဖြစ်စေခြင်း ၊ | ၃ ရွာအတွင်း ဆံ့စား လမ်း ချော ဖြစ်စေခြင်း ၊ |
| ၄ ရွာအတွင်း ဆံ့စား လမ်း ချော ဖြစ်စေခြင်း ၊ | ၄ ရွာအတွင်း ဆံ့စား လမ်း ချော ဖြစ်စေခြင်း ၊ |
| ၅ ရွာအတွင်း ဆံ့စား လမ်း ချော ဖြစ်စေခြင်း ၊ | ၅ ရွာအတွင်း ဆံ့စား လမ်း ချော ဖြစ်စေခြင်း ၊ |
| ၆ ရွာအတွင်း ဆံ့စား လမ်း ချော ဖြစ်စေခြင်း ၊ | ၆ ရွာအတွင်း ဆံ့စား လမ်း ချော ဖြစ်စေခြင်း ၊ |
| ၇ ရွာအတွင်း ဆံ့စား လမ်း ချော ဖြစ်စေခြင်း ၊ | ၇ ရွာအတွင်း ဆံ့စား လမ်း ချော ဖြစ်စေခြင်း ၊ |
| ၈ ရွာအတွင်း ဆံ့စား လမ်း ချော ဖြစ်စေခြင်း ၊ | ၈ ရွာအတွင်း ဆံ့စား လမ်း ချော ဖြစ်စေခြင်း ၊ |
| ၉ ရွာအတွင်း ဆံ့စား လမ်း ချော ဖြစ်စေခြင်း ၊ | ၉ ရွာအတွင်း ဆံ့စား လမ်း ချော ဖြစ်စေခြင်း ၊ |



၈။ လူထုစီမံကိန်း၏ လာမည့် (၃) နှစ်တွက် အကျုံးမဝင်သော ဦးစားပေး ဖွံ့ဖြိုးတိုးတက်မှု လုပ်ငန်း အစီအစဉ်များအားဖော်ပြပါ။

| အဆင့် | ကျေးရာအတွက် ဦးစားပေး ဖွံ့ဖြိုးတိုးတက်မှု လုပ်ငန်းစဉ်များ | အဆိုပြုသူ (အမျိုးသားများ/ အမျိုးသမီးများ/ အမျိုးသား+ အမျိုးသမီး) | ခန့်မှန်းကုန်ကျ ဝင်ရံ | အကျုံးမဝင်ခွင့်ရှိသူ ခန့်မှန်းခြေ အရေအတွက် |
|-------|--|--|-----------------------|--|
| ၁ | မြို့တွင်း လမ်း | က.မ | ၁၅၀၀၀၀၀ | ၂၃၈ |
| ၂ | ရေထိန်း နံရံ | က.မ | ၁၃၀၀၀၀၀ | ၂၃၈ |
| ၃ | မြို့တွင်း စာတား (လွှဲရင်း) | က.မ | ၁၅၀၀၀၀၀ | ၂၃၈ |
| ၄ | မြို့တွင်း နေရာပြင်ဆင်မှု | က.မ | ၁၅၀၀၀၀၀ | ၂၃၈ |
| ၅ | (မြို့တွင်း နေရာပြင်ဆင်မှု) | | | |

၉။ လူထုစီမံကိန်း၏ လာမည့် (၃) နှစ်တွက် အကျုံးမဝင်သော ဦးစားပေး ဖွံ့ဖြိုးတိုးတက်မှု လုပ်ငန်း အစီအစဉ်များအားဖော်ပြပါ။

| အဆင့် | ကျေးရာအတွက် ဦးစားပေး ဖွံ့ဖြိုးတိုးတက်မှု လုပ်ငန်းစဉ်များ | အဆိုပြုသူ (အမျိုးသားများ/ အမျိုးသမီးများ/ အမျိုးသား+ အမျိုးသမီး) | အခန်းကဏ္ဍ |
|-------|--|--|-----------|
| ၁ | မြို့တွင်း ရေပေးစနစ် | က.မ | |
| ၂ | မြို့တွင်း ရေပေးစနစ် | က.မ | |
| ၃ | မြို့တွင်း ရေပေးစနစ် | မ | |
| ၄ | မြို့တွင်း အကျိုးခွမ်းခံရမှု | က.မ | |
| ၅ | မြို့တွင်း ရေပေးစနစ် | က.မ | |

ဥက္ကဋ္ဌ ၊ လူထုစီမံကိန်း အထောက်အကူပြုကော်မတီမှ အတည်ပြုသည်။

အမည် ဦးမြင့်ကျော် လက်မှတ် ၂၀ နေ့ရက် ၁၈.၁.၂၀၁၇



ပုံစံ - ၀ - ၄ ကျေးရွာအုပ်စုစီမံကိန်းလုပ်ငန်းခွဲရွေးချယ်ခြင်းပုံစံ (Form PC-4)

လမ်းညွှန်ရေး၊ စီမံကိန်းလုပ်ငန်းခွဲရွေးချယ်ရေးအစည်းအဝေးပြီးနောက်တွင် ကျေးရွာအုပ်စု CF/TF တို့၏ အကူအညီရယူ၍ ကျေးရွာစီတိုက်ကော်မတီမှ လက်မှတ်ရေးထိုးပြီး အဆိုပါပုံစံအား ပြည်ပုံအောင်မြင်သွင်းရမည်။ ဤပုံစံအား ပြည်ပုံပြုခြင်းဖြစ်ပြီး ဤပုံစံအား မြို့နယ်တိုက်ကော်မတီမှ ရရှိသည့် အချက်အလက်တွင် အောက်ဖော်ပြပါ အချက်အလက်များကို MIS ဝန်ထုပ်ဝန်ပိုးများမှ (မာဒုနမ်စီမံကိန်းလုပ်ငန်းခွဲ) ဖလှယ်ပုံစံအား ထောက်ခံရမည်။ CF ၄ ကျေးရွာအုပ်စုရွေးချယ်မှု၏ စီမံကိန်းလုပ်ငန်းခွဲအုပ်စု အချက်အလက်များကို MIS ဝန်ထုပ်ဝန်ပိုးများမှ (မာဒုနမ်စီမံကိန်းလုပ်ငန်းခွဲ) ဖလှယ်ပုံစံအား ထောက်ခံရမည်။

| ကျေးရွာအုပ်စုရွေးချယ်ရေး/ဝန်ထုပ်ဝန်ပိုးအစည်းအဝေး ဖြစ်ပွားနေသည့် ရက်စွဲ | | | စက်မှု/အားအေးပေးစနစ်(✓) ဝန်ထုပ်ဝန်ပိုး(၀) ဝန်ထုပ်ဝန်ပိုး(၂) ဝန်ထုပ်ဝန်ပိုး(၃) ဝန်ထုပ်ဝန်ပိုး(၄) | | | |
|--|---------------------|---------------------|---|---------------------|---------------------|---------------------|
| ကျေးရွာအုပ်စု | စီမံကိန်းအမျိုးအမည် | စီမံကိန်းအမျိုးအမည် | စီမံကိန်းအမျိုးအမည် | စီမံကိန်းအမျိုးအမည် | စီမံကိန်းအမျိုးအမည် | စီမံကိန်းအမျိုးအမည် |
| ကျေးရွာအုပ်စု | စီမံကိန်းအမျိုးအမည် | စီမံကိန်းအမျိုးအမည် | စီမံကိန်းအမျိုးအမည် | စီမံကိန်းအမျိုးအမည် | စီမံကိန်းအမျိုးအမည် | စီမံကိန်းအမျိုးအမည် |
| ကျေးရွာအုပ်စု | စီမံကိန်းအမျိုးအမည် | စီမံကိန်းအမျိုးအမည် | စီမံကိန်းအမျိုးအမည် | စီမံကိန်းအမျိုးအမည် | စီမံကိန်းအမျိုးအမည် | စီမံကိန်းအမျိုးအမည် |
| ကျေးရွာအုပ်စု | စီမံကိန်းအမျိုးအမည် | စီမံကိန်းအမျိုးအမည် | စီမံကိန်းအမျိုးအမည် | စီမံကိန်းအမျိုးအမည် | စီမံကိန်းအမျိုးအမည် | စီမံကိန်းအမျိုးအမည် |
| ကျေးရွာအုပ်စု | စီမံကိန်းအမျိုးအမည် | စီမံကိန်းအမျိုးအမည် | စီမံကိန်းအမျိုးအမည် | စီမံကိန်းအမျိုးအမည် | စီမံကိန်းအမျိုးအမည် | စီမံကိန်းအမျိုးအမည် |
| ကျေးရွာအုပ်စု | စီမံကိန်းအမျိုးအမည် | စီမံကိန်းအမျိုးအမည် | စီမံကိန်းအမျိုးအမည် | စီမံကိန်းအမျိုးအမည် | စီမံကိန်းအမျိုးအမည် | စီမံကိန်းအမျိုးအမည် |

မှတ်: ကျေးရွာအုပ်စု စီမံကိန်းကော်မတီ ဥက္ကဋ္ဌ - အမည် လက်မှတ် ရက်စွဲ

ဦးကျော်စွာ၊ ၂၀၁၇ ခု၊ ဇူလိုင်လ ၂၇ ရက်



ကျေးဇူးတင် ဖွံ့ဖြိုးရေး အခြေခံ အချက်အလက်များ ဆောင်ရွက်ရာတွင် ကျေးဇူးတင်ပုံ၊ အကျိုးဖြစ်ထွန်းပုံ၊ အနာဂတ်ဖြစ်ပုံ၊ ပိုင်ဆိုင်မှုကို ခွဲခြားစိတ်ဖြာခြင်း၊ ရာသီဥတု၊ အဖွဲ့စည်းချိတ်ဆက်ပုံ၊ ပင်၊ ဂူအိမ်ဖွဲ့စည်းခြင်း၊ ဖြစ်ပေါ်လာသည့်ပင်၊ လူ့ဖွဲ့စည်းမှုအဆင့် သတ်မှတ်ခြင်းများကို ကျေးဇူးတင်ပုံ၊ အဖွဲ့အစည်းလုပ်ဆောင်ပုံဖြစ်သည်။ ဆုံးရှုံးမှု အလည်းကောင်း၊ အခြေခံ (၄:၀၀) အချိန်တွင် ဖြစ်ပုံ၊ ခံနိုင်ပုံ။

ခုံးဖြတ်ချက်

အထက်ဖော်ပြပါ အခြေခံအရာများအားလုံးကို ကျေးဇူးတင်ပုံ သဘောတူ ယက်ခံကြောင်း၊ အဖွဲ့အစည်း ခုံးဖြတ်ပုံဖြစ်သည်။

သဘောတူညီချက်

- ၁) ကျေးဇူးတင်ပုံကို သဘောတူရာများအားလုံးကို ကျေးဇူးတင်ပုံ လိုက်နာဆောင်ရွက်ပုံဖြစ်ကြောင်း၊
- ၂) ကျေးဇူးတင်ပုံ ဖွံ့ဖြိုးရေး အခြေခံ အချက်အလက်များကို တစ်စုလုံးမှ စုစည်းဆောင်ရွက် ပုံဖြစ်ကြောင်း၊
- ၃) ကျေးဇူးတင်ပုံကို စိတ်ချစွာ ခုံးဖြတ်ပုံဖြစ်ကြောင်း တစ်စုလုံးမှ သဘောတူ ယက်ခံကြောင်း၊ စသဖြင့် သဘောတူ ခုံးဖြတ်ပုံဖြစ်သည်။

အုပ်စုတစ်ဖွဲ့
 ဒေါ် ဒေါ်အောင်
 လူထုစည်းစဉ်း ရုံး၊ ရေး၊ ရေး



၁၄။နောက်ဆက်တွဲ(၄) ခြားနားသောအစိတ်အပိုင်းများအတွက်ဦးစားပေးဖွံ့ဖြိုးရေးလုပ်ငန်းစဉ် အနှစ်ချုပ်

နောက်ဆက်တွဲ(၄) ခြားနားသောအပိုင်းများအတွက် ဦးစားပေးဖွံ့ဖြိုးရေးလုပ်ငန်းစဉ် အနှစ်ချုပ်
 မူရင်းသည် VPSC တွင်ထားရှိရပါမည်။ အခြားဌာနများနှင့် ညှိနှိုင်းရန်အတွက် မိတ္ထီနား TPIC သို့ပို့ရပါမည်။
 MIS data အနေဖြင့် သွင်းရန်မလိုအပ်ပါ။

တံတားကျစ်၊ အလယ်စု
 အလယ်စုကျေးရွာ

| အဆင့် | လုပ်ငန်း | မည်သူဦးစားပေးလဲ | ကျေးရွာမှတာဝန်ခံသူ (သို့) အုပ်စု | ပြင်ပမှမည်သူ ထောက်ပံ့ မလဲ |
|------------------------------------|------------------------------|---|----------------------------------|---------------------------|
| အခြေခံအဆောက်အအုံ | ၁ နွားတွင်း လမ်း | <input checked="" type="checkbox"/> ကျား <input checked="" type="checkbox"/> မ | | |
| | ၂ ရေထိန်း နှံ | <input checked="" type="checkbox"/> ကျား <input checked="" type="checkbox"/> မ | | |
| | ၃ နွားတွင်း တံတား (ဖွန်ကုတ်) | <input checked="" type="checkbox"/> ကျား <input checked="" type="checkbox"/> မ | | |
| | ၄ နွားတွင်း စာလိပ်စာ | <input checked="" type="checkbox"/> ကျား <input checked="" type="checkbox"/> မ | | |
| | ၅ (စေ့ထင်း ၂ + အလယ်စု) | <input type="checkbox"/> ကျား <input type="checkbox"/> မ | | |
| အသက်မွေးဝမ်းကျောင်း/ စိုက်ပျိုးရေး | ၁ နွားချင်း ရေး နည်း ယဉ် | <input checked="" type="checkbox"/> ကျား <input checked="" type="checkbox"/> မ | | |
| | ၂ ရွေးခြံ ရေး နည်း ယဉ် | <input checked="" type="checkbox"/> ကျား <input checked="" type="checkbox"/> မ | | |
| | ၃ အိမ်တွင်း ဖွဲ့စည်းပုံ | <input type="checkbox"/> ကျား <input type="checkbox"/> မ | | |
| | ၄ နွားချင်း ရေး စက်ကိရိယာ | <input checked="" type="checkbox"/> ကျား <input checked="" type="checkbox"/> မ | | |
| | ၅ စတား နှံခြံ | <input type="checkbox"/> ကျား <input type="checkbox"/> မ | | |
| ကျန်းမာရေးနှင့် အဟာရ | ၁ | <input type="checkbox"/> ကျား <input type="checkbox"/> မ | | |
| | ၂ | <input type="checkbox"/> ကျား <input type="checkbox"/> မ | | |
| | ၃ | <input type="checkbox"/> ကျား <input type="checkbox"/> မ | | |
| | ၄ | <input type="checkbox"/> ကျား <input type="checkbox"/> မ | | |
| | ၅ | <input type="checkbox"/> ကျား <input type="checkbox"/> မ | | |
| ပညာရေး | ၁ | <input type="checkbox"/> ကျား <input type="checkbox"/> မ | | |
| | ၂ | <input type="checkbox"/> ကျား <input type="checkbox"/> မ | | |
| | ၃ | <input type="checkbox"/> ကျား <input type="checkbox"/> မ | | |
| | ၄ | <input type="checkbox"/> ကျား <input type="checkbox"/> မ | | |
| | ၅ | <input type="checkbox"/> ကျား <input type="checkbox"/> မ | | |
| အခြား | ၁ ရွေးခြံ အကျင်း နှံ | <input checked="" type="checkbox"/> ကျား <input checked="" type="checkbox"/> မ | | |
| | ၂ ရွေးခြံ စေ့ | <input type="checkbox"/> ကျား <input type="checkbox"/> မ | | |
| | ၃ ရွေးခြံ လက်ရွေး | <input checked="" type="checkbox"/> ကျား <input checked="" type="checkbox"/> မ | | |
| | ၄ | <input type="checkbox"/> ကျား <input type="checkbox"/> မ | | |
| | ၅ | <input type="checkbox"/> ကျား <input type="checkbox"/> မ | | |