

ပြည်ထောင်စုသမ္မတ မြန်မာနိုင်ငံတော် အစိုးရ
စိုက်ပျိုးရေး၊ မွေးမြူရေးနှင့် ဆည်မြောင်းဝန်ကြီးဌာန
ကျေးလက်ဒေသဖွံ့ဖြိုးတိုးတက်ရေး ဦးစီးဌာန
ပျော်ဘွယ်မြို့နယ်



လူထုဗဟိုပြုစီမံကိန်း
National Community Driven Development Project
(NCDDP)



ကျေးရွာဖွံ့ဖြိုးရေးအစီအစဉ်
Village Development Plan (VDP)
အလ္လာတပ်ကျေးရွာ၊ ဇျမ်းတောင်ကျေးရွာအုပ်စု



မာတိကာ

- ၁။ မြို့နယ်မြေပုံ
- ၂။ ကျေးရွာမြေပုံ(တည်နေရာ)
- ၃။ အုပ်စုတွင်ပါဝင်သောကျေးရွာများစာရင်း
- ၄။ ကျေးရွာအခြေခံအချက်အလက်များ (ကျေးရွာသမိုင်းကြောင်း)
- ၅။ လူထုပူးပေါင်းပါဝင်သော လူမှုဆန်းစစ်ခြင်းနှင့် အကဲဖြတ်ခြင်းလုပ်ငန်းစဉ်(PSA/PRA)အကျဉ်းချုပ်ဇယား
- ၆။ ကျေးရွာဖွံ့ဖြိုးရေးအစီအစဉ်အတွက်အသုံးပြုခဲ့သော PRA tools များနှင့်တစ်ခုချင်းစီအတွက် သုံးသပ် ချက်များ
- ၇။ ကော်မတီဝင်များရွေးချယ်ခြင်းနှင့်ကျေးရွာဖွံ့ဖြိုးရေးအစီအစဉ်ဆောင်ရွက်မှုမှတ်တမ်းခါတ်ပုံများ
- ၈။ ကျေးရွာအချက်အလက် (ပုံစံ-၁)
- ၉။ စီမံကိန်းစက်ဝန်းအချိန်ဇယား (ပုံစံ-၂)
- ၁၀။ ကျေးရွာဖွံ့ဖြိုးရေးဦးစားပေးအစီအစဉ် (ပုံစံ-၃)
- ၁၁။ အစည်းအဝေးမှတ်တမ်းများ
- ၁၂။ ကဏ္ဍအလိုက်ဦးစားပေးဖွံ့ဖြိုးရေးလုပ်ငန်းစဉ်များ



၁။ ဖျော်ဘွယ်မြို့နယ် အခြေပြမြေပုံ

ဖျော်ဘွယ်မြို့နယ်အခြေပြမြေပုံ

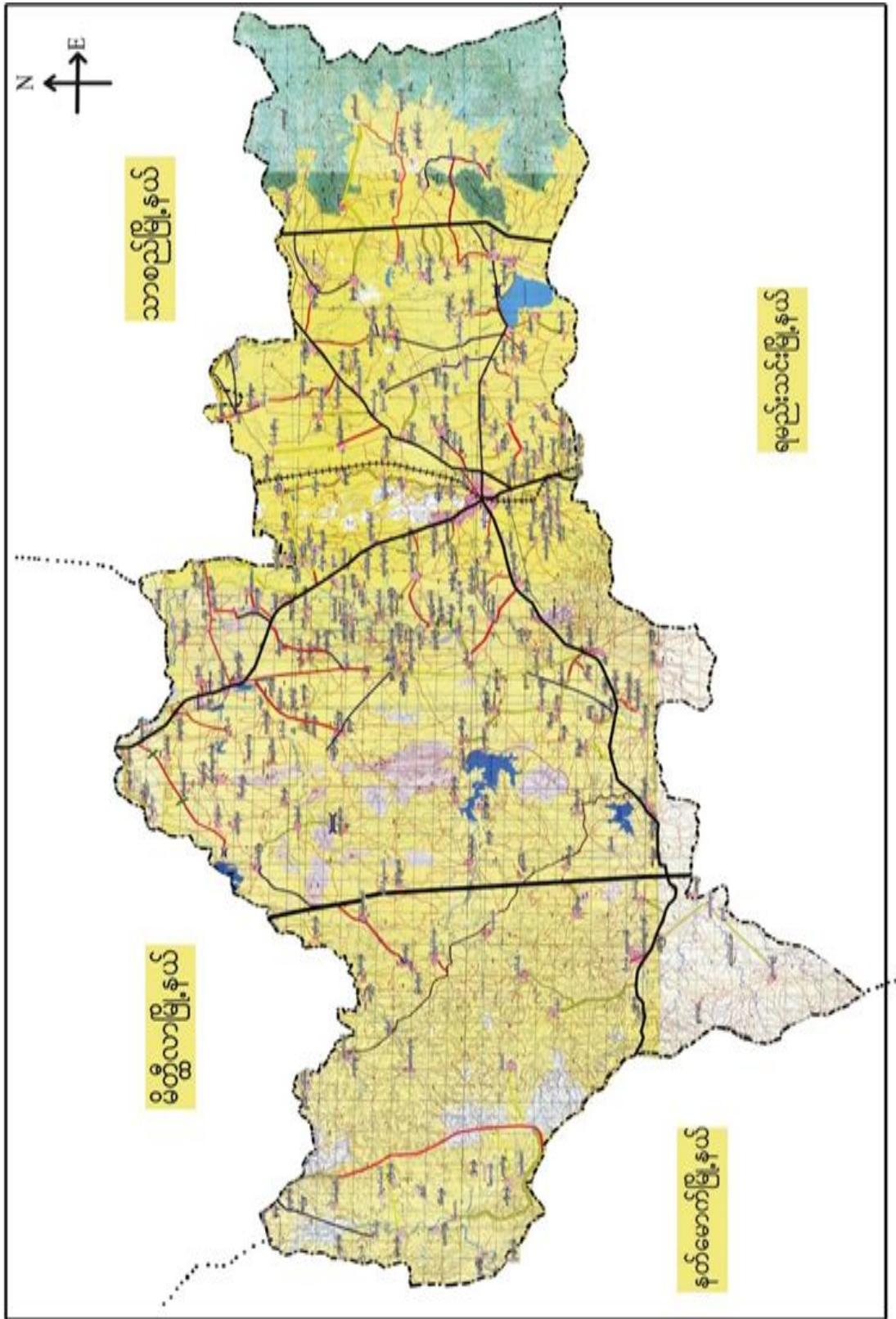



၂။ လျှမ်းတောင်ကျေးရွာအုပ်စုမြေပုံ

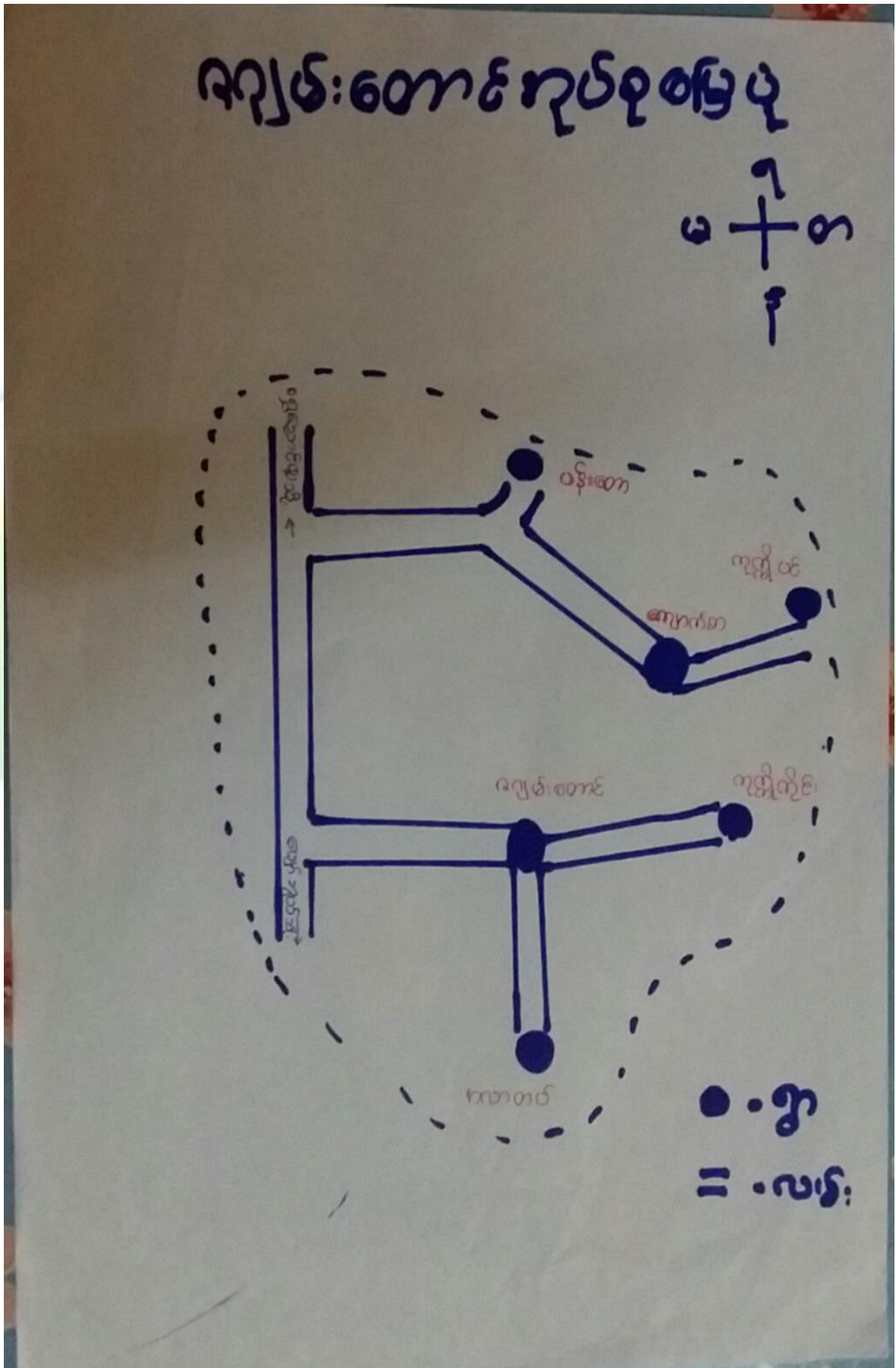



၃။ ကျေးရွာအုပ်စုတွင်ပါဝင်သော ကျေးရွာများ

- ၁။ ဇရမ်းတောင်
- ၂။ အလွှာတပ်
- ၃။ ကုက္ကိုကိုင်း
- ၄။ ကျောက်စာ
- ၅။ ပန်းတော
- ၆။ ကုက္ကိုပင်

၄။ ကျေးရွာ၏အခြေခံအချက်အလက်များ
ကျေးရွာသမိုင်းအကျဉ်း

နယားဝတ်ကျေးရွာ သမိုင်း

နယားဝတ်ကျေးရွာသည် ဓမ္မဇယားတိုင်းဒေသကြီး၊ ဖျော့ဘွယ်မြို့နယ်
 ရေဖွပ်တောင်ကျေးရွာအုပ်စုတွင် ပါဝင်သော ရွာတစ်ရွာ ဖြစ်သည်။ ဖျော့ဘွယ်မြို့
 ၏ နေရာအကွာ < ၆ > မိုင်ခန့်ကွာတွင် ရှိပါသည်။ လွန်ခဲ့သောနှစ်ပေါင်း
 < ၄၅၃ > ခုနှစ်က မွန်လူမျိုး မွန်စစ်သည် ခိုလှုံရာ အမည်ခေါ် မွန်စစ်သူကြီး
 ၄ ဆာဝါလျှော်သူများ နှိပ်စားရာတွင် ခပ်မွဲကောင်ခြင်ဖြို၊ ခပ်မွဲကောင်သည်
 နတ်စိန် နတ်မွတ်ဖြင့် ကောင်လဲတပ် ကျေးရွာကို တည်စံခဲ့ပါသည်။ ထိုနတ်စိန်ရွာ၏
 နေရာအကွာ < ၂ > စာလုံးခန့်တွင် ရန်ကင်းရပ်ရွာ အရောက်တွင် နတ်စိန်ဖြင့်
 တည်စံခဲ့ပါသည်။ ထိုအချိန်ကို ယခုအခါ အရောက်ဖြင့်လည်ဖြူဖြင့် မွန်မုံရာတွင်
 သိရပါသည်။ နှစ်ကလေးကြာလာသောအခါ ကောင်လဲတပ် ကျေးရွာကို နယားဝတ်
 ကျေးရွာဟု ဖြစ်ပေါ်လာသည်။ ယခုအခါ နယားဝတ်ကျေးရွာတွင် နိမ့်ဆောင်စု
 < ၅၀ > ကျော် ရှေ့ထိုင်ကြပြီး ခိုက်ပျိုးရေကို ကပ်ကလျပ်ကိုဖြင့်ကြသည်။



- ထိခိုက်လွယ်သော အုပ်စုများ လူဦးရေ (သက်ကြီး၊ မြေယာမဲ့၊ မသန်စွမ်းအုပ်စုများ)

သက်ကြီး	မြေယာမဲ့	မသန်စွမ်း
၁၅	-	၃

- ကျေးရွာတွင်းရရှိနိုင်သော ဝန်ဆောင်မှုများ (ကျန်းမာရေးဆေးခန်း၊ စာသင်ကျောင်း)

ဆေးရုံ/ဆေးခန်း	စာသင်ကျောင်း	စာကြည့်တိုက်	မူကြိုကျောင်း	ဈေး
မရှိ	ရှိ	ရှိ	မရှိ	မရှိ

- ရွာသူရွာသားများ၏ အဓိကစီးပွားရေးလုပ်ငန်း (စိုက်ပျိုးမွေးမြူရေး၊ အခြားသီးနှံများ)

မွေးမြူရေး		စိုက်ပျိုးရေး		အခြား
ခိုင်းနွား၊ဆိတ်	ဝက်၊ကြက်	ငရုပ်၊စပီး	မြေပဲ/ဝါ	နေကြာ

- အဓိကရရှိနိုင်သော အရင်းအမြစ်များ

ကျောက်	သဲ	ကျောက်ဆွေး	ဂျင်းမြေ	အခြား
မရှိ	မရှိ	မရှိ	မရှိ	-

- ကျေးရွာနှင့်သက်ဆိုင်သော အခြားအရင်းအမြစ်များ

သောက်သုံးရေရရှိနိုင်မှု	မြေလွတ် မြေရိုင်း	ဆည်ရေသောက်ဧရိယာ	အခြား
ရှိ	မရှိ	ရှိ	-



၅	ကျားမရေးရာ# ၂ ပင့်ကူအိမ် ကွန်ယက် (Spider Web)	၂၆.၁၁.၂၀၁၉	အမျိုးသားများ နှင့် အမျိုးသမီးများ	၂၅	၂၀	၄၅	ကျေးရွာအတွင်းရှိ အမျိုးသမီး များ၏ အခြေအနေကိုသိရှိစေရန် တန်းတူအခွင့်အရေး ရရှိမှု နှင့် မရရှိသည့် အကြောင်းအရင်း၊ ပညာရေးအတွက်ဆုံးဖြတ်ချ တ်ချက်ချခြင်း၊ အိမ်မှုကိစ္စဆောင်ရွက်မှု
၆	အဖွဲ့အစည်းချိတ် ဆက်ပုံ - ဗင်းပုံစံ(Venn Diagram)	၂၆.၁၁.၂၀၁၉	ကျေးရွာအုပ် ချုပ်ရေးအဖွဲ့၊ ကျေးရွာ စီ/ ထောက်အဖွဲ့	၂၅	၂၀	၄၅	ကျေးရွာတွင်းရှိ အဓိကအုပ်စုများအဖွဲ့အစည်းများ ဘာသာပြန်နေမှုကိုသိရှိရန်၊ ၎င်းအဖွဲ့အစည်းများအုပ်စုများ ဘေးဆက်စပ်နေမှုပူးပေါင်းဆောင်ရွ ဆောင်ရွက်မှုအားသိရှိနိုင်ရန်၊
၇	ပြဿနာသစ်ပင် (Problem Tree)	၁၄-၁၀-၂၀၁၈	အမျိုးသားများ နှင့် အမျိုးသမီးများ	၁၅	၅	၂၀	ကျေးရွာများဖွံ့ဖြိုးမှုနောက်ကျခဲ သည် အကြောင်းများ သိရှိစေရန်
၈	ကျေးရွာ၏ မျော်မှန် န်းချက် (၄)နှစ်စာ ကျေးရွာဖွံ့ဖြိုးရေးအစီအစဉ်	၂၆.၁၁.၂၀၁၉	အမျိုးသားအုပ်စု၊အ မျိုးသမီးအုပ်စု၊လူင ယ်အုပ်စု၊ ရပ်မိရပ်ဖအုပ်စု	၃၃	၂၄	၅၇	ကျေးရွာသားများ၏ မဲပေးရွေးချယ်ထားသည့် ဖွံ့ဖြိုးတိုးတက်ရေးလုပ်ငန်းစဉ်များ ဘေးအား ဦးစားပေးအလိုက်သတ်မှတ်ချက်



၆။ ကျေးရွာဖွံ့ဖြိုးရေးအစီအစဉ်အတွက်အသုံးပြုခဲ့သော PRA tools များနှင့်တစ်ခုချင်းစီအတွက် သုံးသပ် ချက်များ





ပိုင်ဆိုင်မှုဆုံးသတ်ခြင်း

ကျေးဇူး - နာယက

အုပ်ချုပ် - အကျိုးစေတင်

ဦးရှင် - ပျော်စွယ်

၇က်စွဲ - ၂၆.၁၁.၁၉

အရင်းအမြစ် ဆုံးစွဲမှု



လက်တွေ့ထုတ်ဖော်



နာမည်ပေး



ဆိုင်ကယ်

နွားလှည်း



နွား



ကု

အောက်လှည်း



အင်း

ရက်စွဲများ
ရက်စွဲများ
ရက်စွဲများ
ရက်စွဲများ

လက်တွေ့



နွား

ဦးဆောင်ဆွေးနွေးမှု - ဦးတင်ထွန်း

ပိုင်ဆိုင်ဆွေးနွေးမှု - ကျား (၂၅)၊ (၂၆)

မတ်တစ်လလုံး - ဦးကျော်လင်း

ကျေးဇူး - ဇော်စွယ်

နွား - ၂:၀၀၇၅



ပိုင်ဆိုင်မှုဆုံးသတ်ခြင်း

ကျေးဇူး - အလားတူ
အုပ်စု - လျှောက်စာစာ

မြို့နယ် - လှိုင်ဘွယ်
ရက်စွဲ - ၂၆.၁၁.၂၀၁၉

အရင်းအမြစ် ထိခိုက်ချက်



ဆိုင်ကယ်

အယ်ချပ်စက်

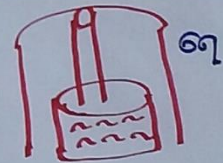

လျှပ်စီး

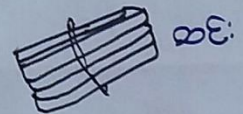

ခွက်

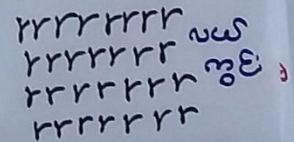

ဘေးလုံးကွင်း



ငြိုးဆောင်ဆွေးနွေးသူ - ဦးတင်အောင်
ပါဝင်ဆွေးနွေးသူ - က (၂၅) + ဗ (၂၁)
မှတ်တမ်းတင်သူ - ဦးကျော်စွာ

ဇယား - စမ္ဘာ
အချိန် - ၂:၀၀ နာရီ



ပိုင်ဆိုင်မှုသုံးသပ်ခြင်း။

ပိုင်ဆိုင်မှုသုံးသပ်ခြင်း

ကျေးဇူး - နယာဒတ်

မြို့နယ် - ဖောဘွယ်

ရက်စွဲ - ၀၅/၀၆/၂၀၁၉

ရက်စွဲ - ၂၆.၁၁.၂၀၁၉

ဆွေးနွေးခြင်းနှင့် ဆုံးဖြတ်ချက်

⇒ ကျေးဇူးတွင် လက်တွေ့ ဖြစ်နေပုံကို စောလုံး၊ ကွင်းတို့ နှစ် နှစ်သားများက သုံးစွဲခြင်း၊ နယ်ချုပ်ဖက်၊ နီး၊ ထင်းတို့ကို နယ်ချုပ်ဖက် များက သုံးစွဲကြပါသည်။

⇒ ဆိုင်ကယ်၊ နွားလှည်း၊ ဂျာ၊ လယ်ကွင်း၊ နွားတို့ကို နယ်ချုပ်ဖက်၊ နယ်ချုပ်ဖက်၊ တူတူသုံးစွဲကြသည်ကို တွေ့ရှိပါသည်။

⇒ ထိုချုပ်ဖက်တွင် နယ်ချုပ်ဖက် များက ဆိုင်ကယ်၊ ဂျာ၊ နွား၊ စောလုံး၊ ကွင်း၊ နွားတို့ကို နယ်ချုပ်ဖက်၊ နယ်ချုပ်ဖက် များက နယ်ချုပ်ဖက် တို့အား ထိုချုပ်ဖက် သတ်မှတ်မှုကို တွေ့ရှိသည်။ ဂျာ၊ ထင်း၊ လယ်ကွင်း၊ နီး၊ စည်တို့ကို ခုခံစားသုံးစွဲ ထိုချုပ်ဖက် သတ်မှတ်မှုကို တွေ့ရှိပါသည်။

⇒ နယ်ချုပ်ဖက် များသည် ထိုချုပ်ဖက်နှင့် သုံးစွဲမှုတွင် အခြားသူ အကျဉ်းချုပ် သတ်မှတ်မှုကို တွေ့ရှိပါသည်။

⇒ ဘုံတော် ယခုအတိုင်း စောလုံးတွင် နယ်ချုပ်ဖက် များက အခြားသူ ဖြစ်ပေါ်လွယ်လာသည်ကို တွေ့ရှိပါသည်။



ရာသီခွင်ပြပြကွဒိန် သုံးသပ်ချက်

ရာသီခွင်ပြပြကွဒိန်

ကျေးဇူး - ဝိသေသ

ဦးပျော် - ပျော်စရာ

ဗုဒ္ဓ - လောကီ - စောင့်

ရက်စွဲ - ၂၀.၁၁.၁၉

ဆွေးနွေးခြင်းနှင့် ဆုံးဖြတ်ချက်

⇒ ကျေးဇူးသည် စိုက်ပျိုးရေးလုံးစုံစီမံကိန်းလုပ်ကိုင်ကြပါသည်။ ရာသီခွင်အလိုက် သီးနှံများကို လုပ်ကိုင်ကြပါသည်။

⇒ မိုးကောင်းသောကိစ္စကို စိုက်ပျိုးရေးလုံးစုံစီမံကိန်းနှင့် ပြုစုရေးရာတွင် ရွေးချယ်ပေးရမည်။ လုပ်သားများကို စောင့်ကြည့်ရမည်။

⇒ ရာသီခွင်အလိုက် အခြေခံအားဖြင့် ရာသီခွင်အလိုက် အခြေခံ စိုက်ပျိုးရေးနည်းပညာနှင့် နည်းပညာများ ပံ့ပိုးရမည်။

⇒ ရာသီခွင်အလိုက် အခြေခံ စိုက်ပျိုးရေးနည်းပညာများ ပံ့ပိုးရမည်။



ပင်ပိုင်ကိုအသုံးပြု၍ အဖွဲ့အစည်း ဘုံတံဆိပ် များအား လေ့လာခြင်း

ကျေးဇူး - ကလေးတစ်
အုပ်စု - ကျေးဇူးတော်

ဇွဲအယ် - ပျော်စွယ်
ဂုဏ်စွဲ - ၂၆. ၁၁. ၂၀၁၉

ကျေးဇူးတော် ဖွဲ့စည်းပုံများ

အုပ်ချုပ်ရေး ဌာနအဖွဲ့အစည်း ဖွဲ့စည်းပုံ

ဂုဏ်ထူးဆောင် အဖွဲ့

ဓမ္မစင်္ကြံဝတ်သင် အဖွဲ့

သမ အဖွဲ့

အမျိုးသား / သမီး ပရဟိတအဖွဲ့

ကျောင်း ကော်မတီ အဖွဲ့

မိတ်ဆက် ကော်မတီ အဖွဲ့

ကျောင်း ကော်မတီ အဖွဲ့

လူမှုမဟိတ ကော်မတီ အဖွဲ့

ဦးအောင်အောင်အောင် - ဦးတင်စိန်

ဝင်းအောင်အောင်အောင် - ကျား (၂၅) + မ (၂၀)

မှတ်တမ်းတင်သူ - ဦးအောင်လင်း

ကျေးဇူးပြုပေးပို့အဖွဲ့အစည်းများ

ဇွဲအယ် ထွေကုန်

ဇွဲအယ် ဦးစီးဌာန

ဇွဲအယ် သမ အဖွဲ့

ပညာရေး ဌာန

ကျေးဇူးတော် ဌာန

လ.ဝ.က ဌာန

ဂုဏ်ထူး

စိုက်ပျိုးရေး

ကျေးလက်အဖွဲ့အစည်းတိုးတက်ရေး ဌာန

စိုက်ပျိုးရေး / မြေဩဇာရေး ဌာန

မိတ်ဆက် ဌာန

လူမှုမဟိတ ဌာန

ကျေးဇူး - ဓမ္မာရုံ

အစီရင်ခံစာ - ကျေးဇူး ၁: ၅၅ နဂါး



ပင်ကူအိမ်သုံး သင်ခြင်း

ကျေးဇူး - အလာဒတ်
အုပစု - ရကျွန်းစောင်း

မြို့နယ် - လှော်ဘူယ်
ဂုဏ်ခွဲ - ၂၆.၁၁.၂၀၁၉

အမျိုးသား၊ အမျိုးသမီး

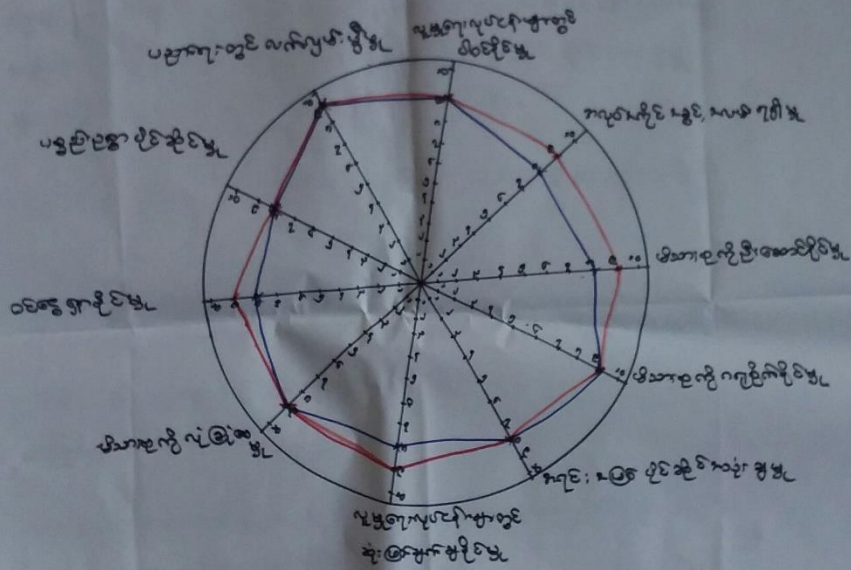

ဦးအောင်အေးအေးအေး - ဦးတင်အေး
အိမ်ထောင်အေးအေးအေး - m (၂၅) + b (၂၀)
မှတ်တမ်းတင်သူ - ဦးအောင်အေး

အရာ - ဓမ္မာရုံ
အချိန် - ၁:၃၀ မိနစ်



ပြဿနာသစ်ပင်

* ဆွဲ၊ စွဲ၊ ခြင်၊ နှင်၊ သုံး၊ သပ်၊ ခြင်၊ *

- ရေ အရင်၊ မြစ် ရှား၊ ပါ၊ ခြင်၊
- သစ်တောများ၊ ရှား၊ ပါ၊ သော၊ ဇော၊ ခြင်၊ သည်၊
- မှို၊ ခေါင် ရေ ခြင်၊ သော၊ ဇော၊ မြစ် သော၊ ဇော၊ ခြင်၊ သည်၊
- ရေ များ၊ မသင့်၊ နှင်၊ သော၊ ဇော၊ ခြင်၊ သည်၊
- ရေ များ၊ ငံ၊ နေ၊ ခြင်၊ ဇော၊ လည်၊ မြစ်၊ သည်၊
- အရင်၊ အနှို၊ မတက် နှင် သော၊ ဇော၊ ခြင်၊ သည်၊
- ပေများ၊ နက် နက် တူ၊ ဖော် ဗြ ရှိ သော၊ ဇော၊ ခြင်၊ သည်၊
- ရေ မလုံ လောက် ခြင်၊ ဇော၊ ခြင်၊ သည်။
- ရေ သပ်ရာ တွင် ဝေ၊ လံ ခြင်၊ ဇော၊ ခြင်၊ သည်။
- ရေ နှုတ် ရေ၊ ထိ ခိုက် ခြင်၊ မြစ်၊ ခြင်၊ လာ၊ သည်။
- ရေ၊ မရေ၊ ထိ ခိုက် ခြင်၊ များ၊ မြစ်၊ လာ၊ သည်။
- စီး၊ များ၊ ရေ၊ နောက် နှော့၊ လာ၊ သည်။
- ပညာ ရေ၊ တွင် လည်၊ ထိ ခိုက် လာ၊ သည်။



၆.၈။ ကျေးရွာ၏ မျက်မှန်းချက် (၄)နှစ်စာ ကျေးရွာဖွံ့ဖြိုးရေးအစီအစဉ်

ကျေးရွာ - အလယ်ပိုင်း ဒုတိယ - အခြေခံအားဖြင့်	အမျိုးသား	အမျိုးမိန်းမ	အကျဉ်းချုပ်	အကျဉ်းချုပ်
<p>အကျဉ်းချုပ် - အလယ်ပိုင်း ဒုတိယ - အခြေခံအားဖြင့်</p>	<p>အကျဉ်းချုပ် - အလယ်ပိုင်း ဒုတိယ - အခြေခံအားဖြင့်</p>	<p>အကျဉ်းချုပ် - အလယ်ပိုင်း ဒုတိယ - အခြေခံအားဖြင့်</p>	<p>အကျဉ်းချုပ် - အလယ်ပိုင်း ဒုတိယ - အခြေခံအားဖြင့်</p>	<p>အကျဉ်းချုပ် - အလယ်ပိုင်း ဒုတိယ - အခြေခံအားဖြင့်</p>



<p>බ්‍ර. 19 - නායකයා ආණ්ඩු - ආචාර්ය: තොරතුරු</p>	<p>මු. 19 - ප්‍රධාන 19.02.2019</p>	<p>මු. 19 - ප්‍රධාන 19.02.2019</p>	<p>මු. 19 - ප්‍රධාන 19.02.2019</p>
<p>ප්‍රී: මා: සා:</p>	<p>ප්‍රී: මා: සා:</p>	<p>ප්‍රී: මා: සා:</p>	<p>ප්‍රී: මා: සා:</p>
<p>0</p>	<p>ප්‍රී: මා: සා:</p>	<p>ප්‍රී: මා: සා:</p>	<p>ප්‍රී: මා: සා:</p>
<p>1</p>	<p>ප්‍රී: මා: සා:</p>	<p>ප්‍රී: මා: සා:</p>	<p>ප්‍රී: මා: සා:</p>
<p>2</p>	<p>ප්‍රී: මා: සා:</p>	<p>ප්‍රී: මා: සා:</p>	<p>ප්‍රී: මා: සා:</p>
<p>3</p>	<p>ප්‍රී: මා: සා:</p>	<p>ප්‍රී: මා: සා:</p>	<p>ප්‍රී: මා: සා:</p>
<p>4</p>	<p>ප්‍රී: මා: සා:</p>	<p>ප්‍රී: මා: සා:</p>	<p>ප්‍රී: මා: සා:</p>
<p>5</p>	<p>ප්‍රී: මා: සා:</p>	<p>ප්‍රී: මා: සා:</p>	<p>ප්‍රී: මා: සා:</p>
<p>6</p>	<p>ප්‍රී: මා: සා:</p>	<p>ප්‍රී: මා: සා:</p>	<p>ප්‍රී: මා: සා:</p>
<p>7</p>	<p>ප්‍රී: මා: සා:</p>	<p>ප්‍රී: මා: සා:</p>	<p>ප්‍රී: මා: සා:</p>
<p>8</p>	<p>ප්‍රී: මා: සා:</p>	<p>ප්‍රී: මා: සා:</p>	<p>ප්‍රී: මා: සා:</p>
<p>9</p>	<p>ප්‍රී: මා: සා:</p>	<p>ප්‍රී: මා: සා:</p>	<p>ප්‍රී: මා: සා:</p>



<p>බ්‍ර. 10 - නාගයන් 1000 - 1000</p>	<p>1000 - 1000 1000 - 1000</p>	<p>1000 - 1000 1000 - 1000</p>	<p>1000 - 1000 1000 - 1000</p>
<p>1000 - 1000</p>	<p>1000 - 1000</p>	<p>1000 - 1000</p>	<p>1000 - 1000</p>
<p>1000 - 1000</p>	<p>1000 - 1000</p>	<p>1000 - 1000</p>	<p>1000 - 1000</p>
<p>1000 - 1000</p>	<p>1000 - 1000</p>	<p>1000 - 1000</p>	<p>1000 - 1000</p>
<p>1000 - 1000</p>	<p>1000 - 1000</p>	<p>1000 - 1000</p>	<p>1000 - 1000</p>
<p>1000 - 1000</p>	<p>1000 - 1000</p>	<p>1000 - 1000</p>	<p>1000 - 1000</p>
<p>1000 - 1000</p>	<p>1000 - 1000</p>	<p>1000 - 1000</p>	<p>1000 - 1000</p>
<p>1000 - 1000</p>	<p>1000 - 1000</p>	<p>1000 - 1000</p>	<p>1000 - 1000</p>
<p>1000 - 1000</p>	<p>1000 - 1000</p>	<p>1000 - 1000</p>	<p>1000 - 1000</p>
<p>1000 - 1000</p>	<p>1000 - 1000</p>	<p>1000 - 1000</p>	<p>1000 - 1000</p>



၇။ ကော်မတီဝင်များရွေးချယ်ခြင်းနှင့်ကျေးရွာဖွံ့ဖြိုးရေးအစီအစဉ်ဆောင်ရွက်မှုမှတ်တမ်းဓါတ်ပုံများ



ကော်မတီရွေးချယ်ရန် မဲပေးနေစဉ်



စီမံကိန်းမိတ်ဆက်အစည်းအဝေး မှတ်တမ်းဓါတ်ပုံ



ကျေးရွာဖွံ့ဖြိုးရေးဦးစားပေးမဲပေးရန်တန်းစီနေကြစဉ်



ကော်မတီဝင်များစာရင်း

ကျေးရွာစီမံကိန်းအထောက်အကူပြုကော်မတီ စာရင်းများ		
ကျေးရွာ- အမည်	အမည်	အုပ်စု- အုပ်စုအမည်
စဉ်	အမည်	ကျား/မ
၁	ဦးဝဏ္ဏထွန်း	ကျား
၂	ဒေါ်နီယာဂင်	မ
၃	ဦးကျွယ်	ကျား
၄	ဒေါ်သင်းသင်းမော်	မ
၅	ဦးကံသာ	ကျား
၆	ဒေါ်သင်းအနုပင်မော်	မ
၇	ဒေါ်မိုးလှည့်	မ
၈	ဦးသိန်းဝင်း	ကျား
၉	ဦးဗျာဓိအောင်မော်	ကျား
၁၀	ဒေါ်သီတာအောင်	မ
၁၁	ဦးကျွယ်ကင်	ကျား
၁၂	ဒေါ်သီတာအိန်	မ
၁၃	ဒေါ်အုန်းမုန်စွယ်	မ
၁၄	ဦးအောင်အောင်	ကျား
၁၅	ဦးတင်အုန်း	ကျား
၁၆	ဒေါ်တင်မာဝင်း	မ
၁၇		
၁၈		
၁၉		
၂၀		
၂၁		
၂၂		
၂၃		
၂၄		
၂၅		



၈။ ကျေးရွာအခြေခံအချက်အလက်များ (ပုံစံ-၁)

ပုံစံ - ၈ - ၁ ကျေးရွာအခြေခံအချက်အလက်များ (Form PC 1)

လက်ညှိုးနှိပ်ရက်၊ ကျေးရွာတစ်ရွာသို့ ပထမဆုံးမိတ်ဆက်ခရီး သွားရောက်သောအခါ လူထုစည်းရုံးရေးမှူးသည် ကျေးရွာ ခေါင်းဆောင်များအား ကျေးရွာအချက်အလက်များကို မေတ္တာရပ်ခံ၍ တောင်းခံရသည်။ ဤအချက်အလက်များကို စီမံကိန်း မိတ်ဆက်အစည်းဝေးပတ်ဝန်းကျင်တောင်းခံရမည်။ စီမံကိန်းမိတ်ဆက်အစည်းဝေးတွင် လူထုစည်းရုံးရေးမှူးသည် ဤအချက်အလက် များအား စစ်ဆေးပြီး မှန်ကန်အောင်ပြုလုပ်ရမည်။ ပြီးနောက်တွင် လူထုစည်းရုံးရေးမှူးမှ သတင်းအချက်အလက်ထံသို့ Tablets မှ တဆင့် ဖြည့်သွင်းရမည်။

ကျေးရွာခေါင်းဆောင် အမည်နဲ့: ဗျော	ကျေးရွာခေါင်းဆောင်၏ ဖုန်းနံပါတ် ၀၄-၃၃၀၂၀ ၄၇၅	လူထုစည်းရုံးရေးမှူး၏ အမည် ဦးကင်မြဝင်းခင်
ပြည်နယ်၊တိုင်းဒေသကြီး၊ မန္တလေး ၊ ညွှန်ကြားရေးမှူးချုပ်ရုံး၊ နယ် ပျော်တော်	ကျေးရွာအုပ်စု ကျွန်းတော်	ကျေးရွာ ဘလား

လူဦးရေ	အိမ်ထောင်စုအရေအတွက်	ကိုးကွယ်သည့်ဘာသာ	အိမ်ထောင်စုအရေအတွက်
လူဦးရေ (၁) -----	၆၅	ဘာသာ (၁) ----- ဗုဒ္ဓ	၆၅
လူဦးရေ (၂) -----		ဘာသာ (၂) -----	
လူဦးရေ (၃) -----		ဘာသာ (၃) -----	
လူဦးရေရော အခြား -----		ဘာသာရော -----	
	အရေအတွက်		
မသန်စွမ်းသူများ	၆	ဗုဒ္ဓ	၆
သက်ကြီးရွယ်အိုများ (၆၅ နှစ် နှင့် အထက်)			
စစ်ဘေးရှောင်			

	အမျိုးသား (အရေအတွက်)	အမျိုးသမီး (အရေအတွက်)
လူဦးရေ	၁၄၂	၁၄၇
လူဦးရေ (၁) -----		
လူဦးရေ (၂) -----		
လူဦးရေ (၃) -----		
အခြား		
အိမ်ထောင်ဦးစီး	၆၃	၂

(၈) အခြေခံအဆောက်အအုံ အသုံးအဆောင်များ

စာသင်ကျောင်း	အမှတ် ခြံပေါ်	ကျန်းမာရေး	အမှတ် ခြံပေါ်	ဘာသာရေး အဆောက် အအုံများ	အမှတ် ခြံပေါ်
--------------	------------------	------------	------------------	----------------------------	------------------



(ဆ) ပတ်ဝန်းကျင်ဆိုင်ရာ သဘာဝဘေးအန္တရာယ်

ဤကျေးရွာတွင် ခေကြီးခြင်းကဲ့သို့ သဘာဝဘေးအန္တရာယ်ကျရောက်မှုခြင်း ရှိပါသလား။

မရှိပါ ရှိပါသည် ရှိလျှင်ဖော်ပြပါ -----

(ဇ) ကျေးရွာတွင် ဖွဲ့စည်းထားသော အဖွဲ့အစည်းများ

လူထုပဟိုပြုစီမံကိန်းမဝင်မီ ဤကျေးရွာတွင် ကျေးရွာဖွံ့ဖြိုးရေးအတွက် အစိုးရ (သို့) ရွာသားများကိုယ်တိုင်(သို့) စီမံကိန်းတစ်ခုခုမှ ဖွဲ့စည်းထားသည့် အဖွဲ့အစည်းများရှိပါသလား။

(ဇ) အခြေစိုက်ရေးအဖွဲ့အစည်းများ

(၂) -----

(ဈ) အထွေထွေအုပ်ချုပ်ရေး ဦးစီးဌာန (GAD) မှ မှတ်တမ်းတင်ထားခြင်း

ဤကျေးရွာသည် အထွေထွေအုပ်ချုပ်ရေး ဦးစီးဌာန (GAD) မှ မှတ်တမ်းတင်ထားမှု ရှိပါသလား။

မရှိပါ ရှိပါသည်

ကျေးရွာခေါင်းဆောင်

အမည် ဦး ဗုဒ္ဓ

လက်မှတ်  ဇန.စွ

လူထုစည်းရုံးရေးမှူး

အမည် ဦးကျော်စွာ

လက်မှတ်  ဇန.စွ ၁၈.၃.၂၀၁၇



ကျေးရွာအခြေခံအချက်အလက်များ (ပုံစံ-၁) ဒုတိယနှစ်စက်ဝန်း

ဗဟိုဌာန

ပုံစံ - ၈ - ၁ ကျေးရွာအခြေခံအချက်အလက်များ (Form PC 1)

လမ်းညွှန်ချက်။ ကျေးရွာတစ်ရွာသို့ ပထမဆုံးပိတ်ဆက်ခရီး သွားရောက်သောအခါ လူတုစည်းရုံးရေးမှူးသည် ကျေးရွာ ခေါင်းဆောင်များအား ကျေးရွာအချက်အလက်များကို ပေတော့ရပ်ခံ၍ တောင်းခံရသည်။ ဤအချက်အလက်များကို စီမံကိန်း ပိတ်ဆက်အစည်းဝေးပတ်ပတ်တောင်းခံရသည်။ စီမံကိန်းပိတ်ဆက်အစည်းဝေးတွင် လူတုစည်းရုံးရေးမှူးသည် ဤအချက်အလက် များအား စစ်ဆေးပြီး ဖုန်းတန်အောင်ပြုလုပ်ရသည်။ ပြီးနောက်တွင် လူတုစည်းရုံးရေးမှူးမှ သတင်းအချက်အလက်ထံသို့ Tablets မှ တစ်ဆင့် ဖြည့်သွင်းရသည်။

ကျေးရွာခေါင်းဆောင် အမည် ဒေါ်အေးအေး	ကျေးရွာခေါင်းဆောင်၏ ဖုန်းနံပါတ် ၀၉-၉၅၀၁၀၅၅၅	လူတုစည်းရုံးရေးမှူး၏ အမည် ဒေါ်အေးအေး
ပြည်နယ်/တိုင်းဒေသကြီး ဧရာဝတီ	မြို့နယ်/နယ်မြေ မြို့နယ်	ကျေးရွာအုပ်စု ကျေးရွာ

က။ လူဦးရေ

လူမျိုးစု	အိမ်ထောင်စုအရေအတွက်	ကိုးကွယ်သည့်ဘာသာ	အိမ်ထောင်စုအရေအတွက်
လူမျိုးစု (၁) -----	၆၃	ဘာသာ (၁) -----	၆၃
လူမျိုးစု (၂) -----		ဘာသာ (၂) -----	
လူမျိုးစု (၃) -----		ဘာသာ (၃) -----	
လူမျိုးစုရော -----		ဘာသာရော -----	
အခြား	အရေအတွက်		
မသန်စွမ်းသူများ	၆		
သက်ကြီးရွယ်အိုများ (၆၅ နှစ် နှင့် အထက်)	၁၅		
စစ်ဘေးရှောင်			

	အမျိုးသား (အရေအတွက်)	အမျိုးသမီး (အရေအတွက်)
လူဦးရေ		
လူမျိုးစု (၁) -----	၁၃၂	၁၃၀
လူမျိုးစု (၂) -----		
လူမျိုးစု (၃) -----		
အခြား		
အိမ်ထောင်ဦးစီး	၆၀	၇

(ခ) အခြေခံအဆောက်အအုံ အသုံးအဆောင်များ

စာသင်ကျောင်း	အမှတ် ခြံပေါ	ကျန်းမာရေး	အမှတ် ခြံပေါ	ဘာသာရေး အဆောက် အအုံများ	အမှတ် ခြံပေါ
--------------	-----------------	------------	-----------------	----------------------------	-----------------



အထက်တန်းကျောင်း	<input type="checkbox"/>	ဆေးရုံ	<input type="checkbox"/>	စေတီ	<input checked="" type="checkbox"/>
အလယ်တန်းကျောင်း	<input type="checkbox"/>	ကျန်းမာရေးဌာန	<input type="checkbox"/>	ဘုန်းကြီးကျောင်း	<input checked="" type="checkbox"/>
ပူလတန်းကျောင်း	<input checked="" type="checkbox"/>	ကျန်းမာရေးဌာနခွဲ	<input type="checkbox"/>	ဟိန္ဒူဘုရားကျောင်း	<input type="checkbox"/>
မူကြိုကျောင်း	<input type="checkbox"/>	ဆေးပေးခန်း	<input type="checkbox"/>	ရေဝိယာန်ကျောင်း	<input type="checkbox"/>
အခြား	<input type="checkbox"/>	အခြား	<input type="checkbox"/>	ဗလီ	<input type="checkbox"/>
မှတ်ချက်		မှတ်ချက်		အခြား	<input type="checkbox"/>
				မှတ်ချက်	

(ဂ) ကျွမ်းကျင်သူများမှတ်တမ်း (ကျေးရွာတွင်နေထိုင်သော သို့မဟုတ် တခြားရွာမှလာရောက်သော ကျွမ်းကျင်သူများ)

	(ခ) စာသင်ကျောင်း		(င) ကျန်းမာရေး			(ဂ) လက်မှုပညာရှင်		
	ရွာတွင်နေထိုင်သူ	အခြားရွာမှလာသူ		ရွာတွင်နေထိုင်သူ	အခြားရွာမှလာသူ		ရွာတွင်နေထိုင်သူ	အခြားရွာမှလာသူ
ပူလတန်းပြဆရာ/မ	<input checked="" type="checkbox"/>	<input checked="" type="checkbox"/>	ဆရာဝန်	<input type="checkbox"/>	<input type="checkbox"/>	လက်သမား	<input checked="" type="checkbox"/>	<input checked="" type="checkbox"/>
အထက်တန်းပြဆရာ/မ	<input type="checkbox"/>	<input type="checkbox"/>	လက်ထောက်ကျန်းမာရေးမှူး	<input type="checkbox"/>	<input type="checkbox"/>	ပန်းရုံ	<input checked="" type="checkbox"/>	<input checked="" type="checkbox"/>
အလယ်တန်းပြဆရာ/မ	<input type="checkbox"/>	<input type="checkbox"/>	အမျိုးသမီးကျန်းမာရေးဆရာမ	<input type="checkbox"/>	<input checked="" type="checkbox"/>	လှုပ်စစ်ကျွမ်းကျင်ပီးသမား	<input type="checkbox"/>	<input type="checkbox"/>
မူကြိုဆရာ/မ	<input type="checkbox"/>	<input type="checkbox"/>	သားဖွားဆရာမ	<input type="checkbox"/>	<input type="checkbox"/>	ရေပိုက်သူယ်သူ	<input type="checkbox"/>	<input type="checkbox"/>
အခြား	<input type="checkbox"/>	<input type="checkbox"/>	ပြည်သူ့ကျန်းမာရေးလုပ်သား	<input type="checkbox"/>	<input checked="" type="checkbox"/>	တော်ပြင်ဆရာ	<input type="checkbox"/>	<input checked="" type="checkbox"/>
မှတ်ချက်			မှတ်ချက်			မှတ်ချက်		

(ဃ) ကျေးရွာသို့ ရောက်ရှိနိုင်သည့် လမ်းအခြေအနေ / ကျေးရွာတစ်ရွာသည် ၎င်း၏ ကျေးရွာအုပ်စုနှင့် ဆက်သွယ်ထားသော လမ်းအခြေအနေ (အောက်ဖိတ်ခိုက်ပိုင်းပါ)

ကျောက်ကြမ်းလမ်း: ကတ္တရာလမ်း: ကွန်ကရစ်လမ်း: မော်တော်ဆိုင်ကယ်လမ်း:
 ကျောက်ခင်းလမ်း: အမြဲသားလမ်း: လူသွားလမ်း: အခြား: _____

(င) ကျေးရွာဖွံ့ဖြိုးမှုစီမံချက်

(၁) လူထုပပံ့ပြုပံ့ကိန်းပတေင်ပို ဤကျေးရွာတွင်ကျေးရွာဖွံ့ဖြိုးမှု စီမံချက်ရှိခဲ့ပါသလား? ပိုင်းပါ
ရှိပါသည်/မရှိပါ/မသိပါ
 (၂) ရှိခဲ့ပါလျှင် ဤစီမံချက်ကို မည်သည့် ခုနှစ်တွင်ပြင်ဆင်ခဲ့ပါသနည်း? နှစ်-----/မသိပါ
 (၃) ဤစီမံချက်ကို ဖြိုးနယ်မှအတည်ပြုခဲ့ပါသလား? ပြုခဲ့ပါသည်/မပြုခဲ့ပါ/မသိပါ

(စ) ဝေးအကွာအဝေး

(၁) ဤကျေးရွာ၏ပဟိုမှ ၎င်းကျေးရွာအုပ်စု၏ပဟိုအထိ ဝေးပိုင်မည်မျှကွာဝေးသနည်း? ပိုင်---၂---/မသိပါ
 (၂) ဤကျေးရွာမှ ၎င်းကျေးရွာအုပ်စုပဟိုအထိ သွားလာရာတွင်ကြာမြင့်သည့်အချိန်

ခြောက်ခုခု ရာသီတွင်ကြာချိန်-----၂၀----- ထော်လာရီ/မော်တော်ဆိုင်ကယ်/ခြေလျင်/လား/မော်တော်ဘုတ်/
 အခြား: -----
 နှစ်ခုခုတွင်ကြာချိန်-----၂၂----- ထော်လာရီ/မော်တော်ဆိုင်ကယ်/ခြေလျင်/လား/မော်တော်ဘုတ်/
 အခြား: -----



(ဆ) ပတ်ဝန်းကျင်ဆိုင်ရာ သဘာဝဘေးအန္တရာယ်

ဤကျေးရွာတွင် ရေကြီးခြင်းကဲ့သို့ သဘာဝဘေးအန္တရာယ်ကျရောက်ဖူးခြင်း ရှိပါသလား။

မရှိပါ ရှိပါသည် ရှိလျှင်ဖော်ပြပါ -----

(ဇ) ကျေးရွာတွင် ဖွဲ့စည်းထားသော အဖွဲ့အစည်းများ

လူထုဝဟိုပြုစီမံကိန်းမတိုင်မီ ဤကျေးရွာတွင် ကျေးရွာဖွံ့ဖြိုးရေးအတွက် အစိုးရ (သို့) ရွာသားများကိုယ်တိုင်(သို့) စီမံကိန်းတစ်ခုခုမှ ဖွဲ့စည်းထားသည့် အဖွဲ့အစည်းများရှိပါသလား။

(၁) အဖွဲ့အစည်း မည်သို့ တည်ထောင်

(၂) အဖွဲ့အစည်း မည်သို့ တည်ထောင်

(ဈ) အထွေထွေအုပ်ချုပ်ရေး ဦးစီးဌာန (GAD) မှ မှတ်တမ်းတင်ထားခြင်း

ဤကျေးရွာသည် အထွေထွေအုပ်ချုပ်ရေး ဦးစီးဌာန (GAD) မှ မှတ်တမ်းတင်ထားမှု ရှိပါသလား။

မရှိပါ ရှိပါသည်

ကျေးရွာခေါင်းဆောင်

အမည်

လက်မှတ်

နေ့စွဲ

လူထုစည်းရုံးရေးမှူး

အမည်

Signature

လက်မှတ်

နေ့စွဲ



ကျေးရွာအခြေခံအချက်အလက်များ (ပုံစံ-၁) တတိယနှစ်စက်ဝန်း

ပုံစံ - ၁ - ၁ ကျေးရွာအခြေခံအချက်အလက်များ (Form PC 1)

လမ်းညွှန်ချက်၊ ကျေးရွာတစ်ရွာသို့ ပထမဆုံးမိတ်ဆက်ခရီး သွားရောက်သောအခါ လူထုစည်းရုံးရေးမှူးသည် ကျေးရွာခေါင်းဆောင်များအား ကျေးရွာအချက်အလက်များကို မေတ္တာရပ်ခံ၍ တောင်းခံရသည်။ ဤအချက်အလက်များကို စီမံကိန်းမိတ်ဆက်အစည်းဝေးမတိုင်မီတောင်းခံရမည်။ စီမံကိန်းမိတ်ဆက်အစည်းဝေးတွင် လူထုစည်းရုံးရေးမှူးသည် ဤအချက်အလက်များအား စစ်ဆေးပြီး မှန်ကန်အောင်ပြုလုပ်ရမည်။ ပြီးနောက်တွင် လူထုစည်းရုံးရေးမှူးမှ သတင်းအချက်အလက်ထံသို့ Tablets မှ တာဆင့် ဖြည့်သွင်းရမည်။

ကျေးရွာခေါင်းဆောင် အမည် ဦးပာဒ်အို	ကျေးရွာခေါင်းဆောင်၏ ဖုန်းနံပါတ် ၀၉.	လူထုစည်းရုံးရေးမှူး၏ အမည် ဦးစောဇလ ငါ့
ပြည်နယ်/တိုင်းဒေသကြီး မန္တလေး	မြို့နယ် ပျော်ဘွယ်	ကျေးရွာအုပ်စုအကျဉ်းစောင် ကျေးရွာ နလာပတီ

က။ လူဦးရေ

လူမျိုးစု	အိမ်ထောင်စုအရေအတွက်	ကိုးကွယ်သည့်ဘာသာ	အိမ်ထောင်စုအရေအတွက်
လူမျိုးစု (၁) ဗမာ	၆၄	ဘာသာ (၁) ဗုဒ္ဓ	၆၄
လူမျိုးစု (၂) -----		ဘာသာ (၂) -----	
လူမျိုးစု (၃) -----		ဘာသာ (၃) -----	
လူမျိုးစုရော -----		ဘာသာရော -----	
အခြား			
	အရေအတွက်		
မသန်စွမ်းသူများ	၂	၂	၂
သက်ကြီးရွယ်အိုများ (၆၅ နှစ် နှင့် အထက်)	၁၈	၉	၁၀
စစ်ဘေးရှောင်			

	အမျိုးသား (အရေအတွက်)	အမျိုးသမီး (အရေအတွက်)
လူဦးရေ		
လူမျိုးစု (၁) ဗမာ	၁၂၆	၁၄၀
လူမျိုးစု (၂) -----		
လူမျိုးစု (၃) -----		
အခြား		
အိမ်ထောင်ဦးစီး	၅၆	၈

(ခ) အခြေခံအဆောက်အအုံ အသုံးအဆောင်များ

စာသင်ကျောင်း	အမှတ် ခြံပိ	ကျန်းမာရေး	အမှတ် ခြံပိ	ဘာသာရေး အဆောက် အအုံများ	အမှတ် ခြံပိ
မူကြိုကျောင်း	<input type="checkbox"/>	တိုက်နယ်ဆေးရုံ	<input type="checkbox"/>	ဝေတီ	<input type="checkbox"/>



မူလတန်းကျောင်း	<input checked="" type="checkbox"/>	ကျန်းမာရေးဌာန	<input type="checkbox"/>	ကျန်းပြန်ကျောင်း	<input checked="" type="checkbox"/>
မူလလွန်ကျောင်း	<input type="checkbox"/>	ကျန်းမာရေးဌာနခွဲ	<input type="checkbox"/>	ဖိနှုတ်ပေးရေးကျောင်း	<input type="checkbox"/>
အလယ်တန်းကျောင်း	<input type="checkbox"/>	ဆေးဝေးဓနိ	<input type="checkbox"/>	ခရစ်ယာန်ကျောင်း	<input type="checkbox"/>
လယ်လွန်ကျောင်း	<input type="checkbox"/>	အခြား	<input type="checkbox"/>	ဇလီ	<input type="checkbox"/>
အထက်တန်းကျောင်း	<input type="checkbox"/>			အခြား	<input type="checkbox"/>
အခြား	<input type="checkbox"/>				
မှတ်ချက်		မှတ်ချက်		မှတ်ချက်	

(ဂ) ကျွမ်းကျင်သူများမှတ်တမ်း (ကျေးရွာတွင်နေထိုင်သော သို့မဟုတ် တခြားရွာမှလာရောက်သော ကျွမ်းကျင်သူများ)

(၁) စာသင်ကျောင်း			(၂) ကျန်းမာရေး			(၃) လက်မှုပညာရှင်		
	ရွာတွင်နေထိုင်သူ	အခြားရွာမှလာသူ		ရွာတွင်နေထိုင်သူ	အခြားရွာမှလာသူ		ရွာတွင်နေထိုင်သူ	အခြားရွာမှလာသူ
မူလတန်းပြဆရာ/မ	<input checked="" type="checkbox"/>	<input checked="" type="checkbox"/>	ဆရာဝန်	<input type="checkbox"/>	<input type="checkbox"/>	လက်သမား	<input checked="" type="checkbox"/>	<input checked="" type="checkbox"/>
အထက်တန်းပြဆရာ/မ	<input type="checkbox"/>	<input type="checkbox"/>	လက်ထောက်ကျန်းမာရေးမှူး	<input type="checkbox"/>	<input type="checkbox"/>	ပန်းရံ	<input checked="" type="checkbox"/>	<input checked="" type="checkbox"/>
အလယ်တန်းပြဆရာ/မ	<input type="checkbox"/>	<input type="checkbox"/>	အမျိုးသမီးကျန်းမာရေးဆရာမ	<input type="checkbox"/>	<input type="checkbox"/>	လျှပ်စစ်ကျွမ်းကျင်သီးသမား	<input type="checkbox"/>	<input type="checkbox"/>
မူကြိုဆရာ/မ	<input type="checkbox"/>	<input checked="" type="checkbox"/>	သားဖွားဆရာမ	<input type="checkbox"/>	<input checked="" type="checkbox"/>	ရေပိုက်သွယ်သူ	<input checked="" type="checkbox"/>	<input checked="" type="checkbox"/>
အခြား	<input type="checkbox"/>	<input type="checkbox"/>	ပြည်သူ့ကျန်းမာရေးလုပ်သား	<input type="checkbox"/>	<input checked="" type="checkbox"/>	စက်ပြင်ဆရာ	<input checked="" type="checkbox"/>	<input checked="" type="checkbox"/>
မှတ်ချက်			မှတ်ချက်			မှတ်ချက်		

(ဃ) ကျေးရွာသို့ ရောက်ရှိနိုင်သည့် လမ်းအခြေအနေ / ကျေးရွာတစ်ရွာသည် ၎င်း၏ ကျေးရွာအုပ်စုနှင့် ဆက်သွယ်ထားသော လမ်းအခြေအနေ (အောက်ပါတို့ကိုပိုင်းပါ)

ကျောက်ကြမ်းလမ်း: _____ ကတ္တရာလမ်း: _____ ကွန်ကရစ်လမ်း: _____ မော်တော်ဆိုင်ကယ်လမ်း: _____
 ကျောက်ခင်းလမ်း: _____ မြေသားလမ်း: _____ လူသွားလမ်း: _____ အခြား: _____

(င) ကျေးရွာဖွံ့ဖြိုးမှုစီမံချက်

- (၁) လူထုပဟိုပြုစီမံကိန်းမစတင်မှီ ဤကျေးရွာတွင်ကျေးရွာဖွံ့ဖြိုးမှု စီမံချက်ရှိခဲ့ပါသလား? ပိုင်းပါ
ရှိပါသည်/မရှိပါ/မသိပါ
- (၂) ရှိခဲ့ပါလျှင် ဤစီမံချက်ကို မည်သည့် ခုနှစ်တွင်ပြင်ဆင်ခဲ့ပါသနည်း? နှစ်-----/မသိပါ
- (၃) ဤစီမံချက်ကို မြို့နယ်မှအတည်ပြုခဲ့ပါသလား? ပြုခဲ့ပါသည်/မပြုခဲ့ပါ /မသိပါ

(စ) ခရီးအကွာအဝေး

- (၁) ဤကျေးရွာ၏ပဟိုမှ ၎င်းကျေးရွာအုပ်စု၏ပဟိုအထိ ခရီးခိုင်မည်မျှကွာဝေးသနည်း? ခိုင်-----/မသိပါ
- (၂) ဤကျေးရွာမှ ၎င်းကျေးရွာအုပ်စုပဟိုအထိ သွားလာရာတွင်ကြာမြင့်သည့်အချိန်၊

ခြောက်သွေ့ရာသီတွင်ကြာချိန် 5 မိနစ် ----- ထော်လာဂျီ/မော်တော်ဆိုင်ကယ်/ခြေလျင်/လား/မော်တော်ဘုတ်/
 အခြား: -----
 မိုးရာသီတွင်ကြာချိန် 15 မိနစ် ----- ထော်လာဂျီ/မော်တော်ဆိုင်ကယ်/ခြေလျင်/လား/မော်တော်ဘုတ်/



အခြား -----

(ဆ) ပတ်ဝန်းကျင်ဆိုင်ရာ သဘာဝဘေးအန္တရာယ်

ဤကျေးရွာတွင် ရေကြီးခြင်းကဲ့သို့ သဘာဝဘေးအန္တရာယ်ကျရောက်ဖူးခြင်း ရှိပါသလား။

မရှိပါ ရှိပါသည် ရှိလျှင်ဖော်ပြပါ -----

(ဇ) ကျေးရွာတွင် ဖွဲ့စည်းထားသော အဖွဲ့အစည်းများ

လူထုပဟိုပြုစီမံကိန်းမတိုင်မီ ဤကျေးရွာတွင် ကျေးရွာဖွံ့ဖြိုးရေးအတွက် အစိုးရ (သို့) ရွာသားများကိုယ်တိုင်(သို့) စီမံကိန်းတစ်ခုခုမှ ဖွဲ့စည်းထားသည့် အဖွဲ့အစည်းများရှိပါသလား။

(၁) ရွာအဖွဲ့/ပဋိပက္ခ

(၂) -----

(ဈ) အထွေထွေအုပ်ချုပ်ရေး ဦးစီးဌာန (GAD) မှ မှတ်တမ်းတင်ထားခြင်း

ဤကျေးရွာသည် အထွေထွေအုပ်ချုပ်ရေး ဦးစီးဌာန (GAD) မှ မှတ်တမ်းတင်ထားမှု ရှိပါသလား။

မရှိပါ ရှိပါသည်

ကျေးရွာခေါင်းဆောင်

အမည် ဦး ဟန်ဦး

လက်မှတ် [Signature] နေ့. ၁၄.၁၀.၂၀၁၈

လူထုစည်းရုံးရေးမှူး

အမည် ဦးအောင်

လက်မှတ် [Signature] နေ့. ၁၄.၁၀.၂၀၁၈



စတုတ္ထနှစ်စက်ဝန်း

ပုံစံ - ၈ - ၁ ကျေးရွာအခြေခံအချက်အလက်များ (Form PC 1)

<p>လမ်းညွှန်ချက်၊ ကျေးရွာတစ်ရွာသို့ ပထမဆုံးပိတ်ဆက် ဝိစနိုးသွားရောက်သောအခါ လူထုစည်းရုံးရေးမှူးသည် ကျေးရွာခေါင်းဆောင်များအားကျေးရွာအချက်အလက်များကိုမေတ္တာ ရပ်စံ၍တောင်းခံရသည်။ ဤအချက်အလက်များကိုစီမံကိန်းပိတ်ဆက်အစည်းဝေးပတ်ပိတ်တောင်းခံရမည်။ စီမံကိန်းပိတ်ဆက်အစည်းဝေးတွင် လူထုစည်းရုံးရေးမှူးသည် ဤအချက်အလက်များအားစစ်ဆေးပြီး မှန်ကန်အောင်ပြုလုပ်ရမည်။ ပြီးနောက်တွင် လူထုစည်းရုံးရေးမှူးမှ သတင်းအချက်အလက်ထဲသို့ Tablets မှ ဖာဆင့်ဖြည့်သွင်းရမည်။</p>			
ကျေးရွာခေါင်းဆောင် အမည်	ဦး ဟန်စိန်	ကျေးရွာခေါင်းဆောင်၏ ဖုန်းနံပါတ်	လူထုစည်းရုံးရေးမှူး၏အမည်
		၀၅.၄၀၇၅၅၆၆၉၉	ဦးကေဇလီ
ပြည်နယ်/တိုင်းဒေသကြီး	မြို့နယ်	ကျေးရွာအုပ်စု	ကျေးရွာ
မန္တလေး	ပြေစိန်	ရေတွင်းကောင်	အလားတူ

က၊ လူဦးရေ

လူမျိုးစု	အိမ်ထောင်စုအရေအတွက်	စိုးကွယ်သည့်ဘာသာ	အိမ်ထောင်စုအရေအတွက်
လူမျိုးစု (၁) -----	၆၇	ဘာသာ(၁) -----	၆၇
လူမျိုးစု (၂) -----		ဘာသာ(၂) -----	
လူမျိုးစု (၃) -----		ဘာသာ(၃) -----	
လူမျိုးစုရော -----		ဘာသာရော -----	
အခြား			
	အရေအတွက်		
မသန်စွမ်းသူများ	၃၅		
သက်ကြီးရွယ်အိုများ (၆၅ နှစ် နှင့် အထက်)	၁၅		
စစ်ဘေးရှောင်			



	အမျိုးသား(အရေအတွက်)	အမျိုးသမီး(အရေအတွက်)	စုစုပေါင်းအရေအတွက်
လူဦးရေ	၁၂၈	၁၄၃	၂၇၁
လူမျိုးစု (၁)-----			
လူမျိုးစု (၂)-----			
လူမျိုးစု (၃)-----			
အခြား			
အိမ်ထောင်ဦးစီး	၅၉	၈၆	၁၄၅

(ခ)အခြေခံအဆောက်အအုံ အသုံးအဆောင်များ

စာသင်ကျောင်း	အမှတ် ခြံပိ	ကျန်းမာရေး	အမှတ်ပြု စံပိ	ဘာသာရေးအဆောက် အအုံများ	အမှတ် ခြံပိ
အတက်တန်းကျောင်း	<input type="checkbox"/>	ဆေးရုံ	<input type="checkbox"/>	စေတီ	<input checked="" type="checkbox"/>
အလယ်တန်းကျောင်း	<input type="checkbox"/>	ကျန်းမာရေးဌာန	<input type="checkbox"/>	ဘုန်းကြီးကျောင်း	<input checked="" type="checkbox"/>
မူလတန်းကျောင်း	<input checked="" type="checkbox"/>	ကျန်းမာရေးဌာနခွဲ	<input type="checkbox"/>	ဟိန္ဒူဘုရားကျောင်း	<input type="checkbox"/>
မူကြိုကျောင်း	<input type="checkbox"/>	ဆေးပေးခန်း	<input type="checkbox"/>	ရေစိမ့်ယာန်ကျောင်း	<input type="checkbox"/>
အခြား	<input type="checkbox"/>	အခြား	<input type="checkbox"/>	ဗလီ	<input type="checkbox"/>
				အခြား	<input type="checkbox"/>
မှတ်ချက်		မှတ်ချက်		မှတ်ချက်	



(ဂ) ကျွမ်းကျင်သူများမှတ်တမ်း (ကျေးရွာတွင်နေထိုင်သော သို့မဟုတ် တခြားရွာမှလာပေးပက်သောကျွမ်းကျင်သူများ)

(၁) တာသင်ကျောင်း			(၂) ကျန်းမာရေး			(၃) လက်မှုညာရှင်		
	ရွာတွင်နေထိုင်သူ	အခြားရွာမှလာသူ		ရွာတွင်နေထိုင်သူ	အခြားရွာမှလာသူ		ရွာတွင်နေထိုင်သူ	အခြားရွာမှလာသူ
မူလတန်းပြဆရာ/မ	<input type="checkbox"/>	<input checked="" type="checkbox"/>	ဆရာဝန်	<input type="checkbox"/>	<input type="checkbox"/>	လက်သမား	<input checked="" type="checkbox"/>	<input checked="" type="checkbox"/>
အထက်တန်းပြဆရာ/မ	<input type="checkbox"/>	<input type="checkbox"/>	လက်ထောက်ကျန်းမာရေးမှူး	<input type="checkbox"/>	<input type="checkbox"/>	ပန်းရံ	<input checked="" type="checkbox"/>	<input checked="" type="checkbox"/>
အလယ်တန်းပြဆရာ/မ	<input type="checkbox"/>	<input type="checkbox"/>	အမျိုးသမီးကျန်းမာရေးဆရာမ	<input type="checkbox"/>	<input checked="" type="checkbox"/>	လှုပ်စစ်ကျွမ်းကျင်၊ ဖိသမား	<input type="checkbox"/>	<input checked="" type="checkbox"/>
မူကြိုဆရာ/မ	<input type="checkbox"/>	<input type="checkbox"/>	သားဖွားဆရာ	<input type="checkbox"/>	<input type="checkbox"/>	ရေငိုက်သွယ်သူ	<input type="checkbox"/>	<input checked="" type="checkbox"/>
အခြား	<input type="checkbox"/>	<input type="checkbox"/>	ပြည့်သူ့ကျန်းမာရေးလုပ်သား	<input type="checkbox"/>	<input checked="" type="checkbox"/>	စက်ပြင်ဆရာ	<input type="checkbox"/>	<input checked="" type="checkbox"/>
မှတ်ချက်			မှတ်ချက်			မှတ်ချက်		

(ဃ) ကျေးရွာသို့ ရောက်ရှိနိုင်သည့်လမ်းအခြေအနေ / ကျေးရွာတွင် ငှက်စားကျေးရွာအုပ်စုနှင့် ဆက်သွယ်ထားသော လမ်းအခြေအနေ (အောက်ပါတို့ကိုစိုင်းပါ)

ကျောက်ကြမ်းလမ်း ကတ္တရာလမ်း ကုန်ကရစ်လမ်း မော်တော်ဆိုင်ကယ်လမ်း
 ကျောက်ခင်းလမ်း မြေသားလမ်း လှသွားလမ်း အခြား _____

(င) ကျေးရွာဖွံ့ဖြိုးမှုစီမံချက်

ပိုင်း ပါ

(၁) လူတုထက် ပြုစီမံကိန်းမစတင်မီ ဤကျေးရွာတွင် ကျေးရွာဖွံ့ဖြိုးမှု စီမံချက်ရှိခဲ့ပါသလား? ရှိပါသည်/မရှိပါ/မသိပါ

စီမံချက်ရှိခဲ့ပါသလား?

(၂) ရှိခဲ့ပါလျှင် ဤစီမံချက်ကို မည်သည့် နှစ်တွင် င်ဆင်ခဲ့ပါသနည်း? နှစ်-----/မသိပါ

(၃) ဤစီမံချက်ကို ခြုံ့နယ်မှအတည်ပြုခဲ့ပါသလား? ပြုခဲ့ပါသည်/မပြုခဲ့ပါ/မသိပါ



(၈) ခရီးအကွာအဝေး

(၁) ဤကျေးရွာ၏ပတ်ဝန်းကျင်ကျေးရွာအုပ်စု၏ပတ်ဝန်းကျင်ဆိုင်ရာမည်မျှကွာဝေးသနည်း? မိုင်-----/မသိပါ

(၂) ဤကျေးရွာမှ ကျေးရွာအုပ်စုပတ်ဝန်းကျင်အထိသွား လာရာတွင်ကြာမြင့်သည့်အချိန်။

ခြောက်သွေ့ရာသီတွင်ကြာချိန် ၀၀:၁၅ မိုင် ----- ဝေးတိလာရှိ/မော်တော်ဆိုင်ကယ်/ခြေလျှင်/လား/မော်တော်ဘုတ်/
အခြား -----

မိုးရာသီတွင်ကြာချိန် ၀၀:၃၀ မိုင် ----- ဝေးတိလာရှိ/မော်တော်ဆိုင်ကယ်/ခြေလျှင်/လား/မော်တော်ဘုတ်/
အခြား -----

(၉) ပတ်ဝန်းကျင်ဆိုင်ရာသဘာဝဘေးအန္တရာယ်

ဤကျေးရွာတွင်ကြေးခြင်းကဲ့သို့ သဘာဝဘေးအန္တရာယ်ဘာကြောင့်ပျက်စီးခြင်း ရှိပါသလား။

မရှိပါ ရှိပါသည် ရှိလျှင်ဖော်ပြပါ-----

(၁၀) ကျေးရွာတွင် ဖွဲ့စည်းထားသော အဖွဲ့အစည်းများ

လူထုပတ်ဝန်းကျင်ထိခိုက်မှုမရှိစေရန် ဤကျေးရွာတွင် ကျေးရွာဖွံ့ဖြိုးရေးအဖွဲ့အစည်း အစိုးရ(သို့)ရွာသားများကိုင်တိုင်(သို့) စီမံကိန်းတစ်ခုခုမှ ဖွဲ့စည်းထားသည့် အဖွဲ့အစည်းများရှိပါသလား။

(၁) -----

(၂) -----

(၁၁) အထွေထွေအုပ်ချုပ်ရေး ဦးစီးဌာန (GAD) မှ မှတ်တမ်းတင်ထားခြင်း

ဤကျေးရွာသည် အထွေထွေအုပ်ချုပ်ရေး ဦးစီးဌာန (GAD) မှ မှတ်တမ်းတင်ထားမှု ရှိပါသလား။

မရှိပါ ရှိပါသည်

ကျေးရွာခေါင်းဆောင်

အမည် ဦး ပန်စိန်

လက်မှတ် နေ့စွဲ ၂၆.၁၁.၂၀၁၉

လူထုစည်းရုံးရေးမှူး

အမည် ဦး ကေဝလင်း

လက်မှတ် နေ့စွဲ ၂၆.၁၁.၂၀၁၉



ဥ။ ပုံစံ ၈-၂။ စီမံကိန်းစက်ဝန်းအချိန်ဇယား ပထမနှစ်စက်ဝန်း

ပုံစံ - ၈ - ၂ - စီမံကိန်းစက်ဝန်းအချိန်ဇယား (PC 2)

လမ်းညွှန်ချက်၊ သက်ဆိုင်ရာလုပ်ထုတ်စံနှုန်းများ/လက်ထောက်နည်းညွှန်းများမှ စီမံကိန်းစက်ဝန်းအဆင့်တစ်ခုစီပြီးစီးရုံ၊ ကျေးရွာအုပ်စုအတွက် ဤပုံစံကို ပြင်ဆင်ရမည်။

စည်းရုံးရေးမှူး/ဝန်ထမ်း အမည် မြ. မောင်အောင်

နေ့စွဲ ၃.၂.၂၀၁၇ စက်ဝန်းအားစုပေါင်းပြင်ပါ စက်ဝန်း(၂) စက်ဝန်း(၃)

ပြည်နယ်/တိုင်း မြို့နယ် ကျေးရွာအုပ်စု ကျေးရွာအုပ်စု ကျေးရွာအုပ်စု ကျေးရွာအုပ်စု

စီမံကိန်းစက်ဝန်းအဆင့်များ	နေ့စွဲ		အစည်းအဝေးစဉ်တက်ရောက်သူအရေအတွက်			
	စတင်သည့် နေ့	ပြီးဆုံးသည့်နေ့	အချိုးသား အရေအတွက်	အချိုးသီး အရေအတွက်	အိမ်ထောင်စု အရေအတွက်	လူမျိုးစုတက်ရောက်သူ အရေအတွက် နှင့် လူမျိုးစုအမည်
၁။ ကျေးရွာစီမံကိန်း စိတ်ဆက်အစည်းအဝေး	၁၇.၃.၂၀၁၇	၁၇.၃.၂၀၁၇	၃၂	၃၄	၅၅	၁၅၇ ၆၆
၂။ ကျေးရွာဖွံ့ဖြိုးရေး စီမံချက်ရေးဆွဲခြင်း အစည်းအဝေး	၁၈.၃.၂၀၁၇	၁၈.၃.၂၀၁၇	၄၂	၃၇	၆၅	၁၅၁ ၇၉
၃။ ကျေးရွာအုပ်စု လုပ်ငန်းဆုံးဖြတ်ချက်ချသည့် အစည်းအဝေး						
၄။ မြို့နယ်အဆင့် စီမံကိန်းရေးဆွဲရေး နှင့် အကောင်အထည်ဖော်ရေးကော်မတီ၏ စီမံကိန်း သုံးသပ်မှု အစည်းအဝေး			၈၀	၈၀	၈၀	၈၀
၅။ မြို့နယ် စီမံကိန်းရေးဆွဲရေး နှင့် အကောင်အထည်ဖော်ရေး ကော်မတီ၏ဆုံးဖြတ်မှုကို ရွာသို့ အသိပေး အကြောင်းကြားသည့် အစည်းအဝေး	၂၃.၆.၁၇	၂၃.၆.၁၇	၃၄	၁၄	၄၈	၁၅၁ ၄၈
၆။ စီမံကိန်းလုပ်ငန်းစဉ်စီမံချက်ရေးဆွဲခြင်း အစည်းအဝေး						
၆.၁။ စီမံကိန်းလုပ်ငန်း အကောင်အထည်ဖော် ရေးဆွဲခြင်း	၂၃.၆.၁၇	၂၃.၆.၁၇	၃၄	၁၄	၄၈	၁၅၁ ၄၈



(C)

၆.၂။ ဝယ်ယူရေးအစီအစဉ် ရေးဆွဲခြင်း	၂၃.၄.၂၇	၂၃.၄.၂၇	၅၄	၂၄	၂၄	၂၄	၂၄	၂၄	၂၄
၆.၃။ သတ္တုရေးကုန်ကျလျာထားအစီအစဉ် ရေးဆွဲခြင်း									
၆.၄။ ပြင်/ထိန်းအစီအစဉ် ရေးဆွဲခြင်း	၂၃.၄.၂၇	၂၃.၄.၂၇	၃၄	၂၄	၂၄	၂၄	၂၄	၂၄	၂၄
၇။ စီမံကိန်းလုပ်ငန်းခွဲ တိုးတက်မှု တောင်ကြည့် အစည်းအဝေး									
၇.၁။ အစည်းအဝေး ပထမအကြိမ်	၂၃.၇.၁၇	၂၃.၇.၁၇	၂၄	၂၄	၂၄	၂၄	၂၄	၂၄	၂၄
၇.၂။ အစည်းအဝေး ဒုတိယအကြိမ်	၈.၈.၁၇	၈.၈.၁၇	၂၄	၂၄	၂၄	၂၄	၂၄	၂၄	၂၄
၇.၃။ အစည်းအဝေး တတိယအကြိမ်									
၈။ စီမံကိန်းလုပ်ငန်းခွဲ အပြီးသတ်စစ်ဆေးခြင်း အစည်းအဝေး	၁၈.၈.၁၇	၁၈.၈.၁၇	၇	၇	၇	၇	၇	၇	၇
၉။ လူထုစစ်ဆေးပွဲအစည်းအဝေး									



စီမံကိန်းစက်ဝန်းအချိန်ဇယား (ပုံစံ ၀-၂) ဒုတိယနှစ်စက်ဝန်း

ပုံစံ - ၀ - ၂ - စီမံကိန်းစက်ဝန်းအချိန်ဇယား (PC 2)

လမ်းညွှန်ချက်၊ သက်ဆိုင်ရာလူထုစည်းရုံးရေးမှူး/လက်ထောက်နည်းပညာမှူးများမှ စီမံကိန်းစက်ဝန်းအဆင့်တစ်ခုစီပြီးစီးတိုင်း ကျေးရွာနှင့် ကျေးရွာအုပ်စုအတွက် ဤပုံစံဖြည့်သွင်းရမည်။

စည်းရုံးရေးမှူး/ဝန်ထမ်း အမည် **ဦး မိုးဇော်**

နေ့စွဲ **၈.၀၂.၂၀၂၇** စက်ဝန်းအားအမှတ်ခြစ်ပါ စက်ဝန်း(၁) စက်ဝန်း(၂) စက်ဝန်း(၃) စက်ဝန်း(၄)

ပြည်နယ်/တိုင်း **မန္တလေး** မြို့နယ် **ပျော့ဘွယ်** ကျေးရွာအုပ်စု **ဂျ.၅.၆.၁.၁** ကျေးရွာ **ဇာလ္လာတယ်**

စီမံကိန်းဆောင်ရွက်မှုအဆင့်များ	နေ့စွဲ		အစည်းအဝေးတွင်တက်ရောက်သူအရေအတွက်			
	စတင်သည့်နေ့	ပြီးဆုံးသည့်နေ့	အမျိုးသားအရေအတွက်	အမျိုးသမီးအရေအတွက်	အိမ်ထောင်စုအရေအတွက်	လူမျိုးစုတက်ရောက်သူအရေအတွက်နှင့် လူမျိုးစုအမည်
၁။ ကျေးရွာစီမံကိန်း မိတ်ဆက်အစည်းအဝေး	၃၇.၁၁.၂၇	၃၇.၁၁.၂၇	၂၇	၂၃	၅၀	၅၀ မဏ
၂။ ကျေးရွာဖွံ့ဖြိုးရေး စီမံချက်ရေးဆွဲခြင်း အစည်းအဝေး	၃၈.၁၁.၂၇	၃၈.၁၁.၂၇	၂၇	၂၃	၅၀	၅၀ မဏ
၃။ ကျေးရွာအုပ်စု လုပ်ငန်းဆုံးဖြတ်ချက်ချသည့် အစည်းအဝေး	၈.၀၂.၂၇	၈.၁၁.၂၇	၂၁	၉	၃၀	၃၀ မဏ
၄။ မြို့နယ်အဆင့် စီမံကိန်းရေးဆွဲရေးနှင့် အကောင်အထည်ဖော်ရေးကော်မတီ၏ စီမံကိန်း သုံးသပ်မှု အစည်းအဝေး			မလို	မလို	မလို	မလို
၅။ မြို့နယ် စီမံကိန်းရေးဆွဲရေးနှင့် အကောင်အထည်ဖော်ရေး ကော်မတီ၏ဆုံးဖြတ်မှုကို ရွာသို့ အသိပေးအကြောင်းကြားသည့် အစည်းအဝေး						
၆။ စီမံကိန်းလုပ်ငန်းခွဲစီမံချက်ရေးဆွဲခြင်း အစည်းအဝေး						



စီမံကိန်းစက်ဝန်းအချိန်ဇယား (ပုံစံ ၈-၂) တတိယနှစ်စက်ဝန်း

ပုံစံ - ၈-၂ - စီမံကိန်းစက်ဝန်းအချိန်ဇယား (PC 2)

လမ်းညွှန်ချက်၊ သက်ဆိုင်ရာလူထုစည်းရုံးရေးပျံ့/လက်ထောက်နည်းပညာပျံ့များမှ စီမံကိန်းစက်ဝန်းအဆင့်တစ်ခုစီပြီးစီးတိုင်းကျေးရွာနှင့် ကျေးရွာအုပ်စုအတွက် ဖွဲ့စည်းပုံစံကို ဖြည့်သွင်းရမည်။

စည်းရုံးရေးပျံ့/လက်ထောက်နည်းပညာရေးမှူးဝန်ထမ်း အမည် - ဦးစောဇော်၊ ၁၅/၁၀/၂၀၁၆

နေ့စွဲ ၁၅.၁၀.၂၀၁၆ စက်ဝန်းအားအမှတ်ခြံစိုက် စက်ဝန်း(၁) စက်ဝန်း(၂) စက်ဝန်း(၃) စက်ဝန်း(၄)

ပြည်နယ်/တိုင်း မန္တလေး၊ မြို့နယ် ပျော်ဇွန်၊ ကျေးရွာအုပ်စု ကျေးရွာအုပ်စု၊ ကျေးရွာ ကျေးရွာ၊ နယ်လက် နယ်လက်

စီမံကိန်းဆောင်ရွက်မှုအစဉ်များ	နေ့စွဲ		အစည်းအဝေးတွင်တက်ရောက်သူအရေအတွက်					
	စတင်သည့်နေ့	ပြီးဆုံးသည့်နေ့	အမျိုးသားအရေအတွက်	အမျိုးသမီးအရေအတွက်	အိမ်ထောင်စုအရေအတွက်	လူမျိုးစုတက်ရောက်သူအရေအတွက်နှင့် လူမျိုးစုအမည်	အိမ်ထောင်စုပေါင်း	အိမ်ထောင်စု %
၁။ ကျေးရွာစီမံကိန်း မိတ်ဆက်အစည်းအဝေး	၁၄.၁၀.၁၆	၁၄.၁၀.၁၆	၃၁	၂၅	၅၆	၁၅၈	၅၆	
၂။ ကျေးရွာဖွံ့ဖြိုးရေး စီမံချက်ရေးဆွဲခြင်းအစည်းအဝေး	၁၅.၁၀.၁၆	၁၅.၁၀.၁၆	၃၁	၂၅	၅၆	၁၅၈	၅၆	
၃။ ကျေးရွာအုပ်စု လုပ်ငန်းဆုံးဖြတ်ချက်ချသည့် အစည်းအဝေး						၁		
၄။ မြို့နယ်အဆင့်စီမံကိန်းရေးဆွဲရေးနှင့် အကောင်အထည်ဖော်ရေးကော်မတီ၏ စီမံကိန်း သုံးသပ်မှုအစည်းအဝေး								

စတုတ္ထနှစ်စက်ဝန်း



ပုံစံ - ၀-၂ - စီမံကိန်းစက်ဝန်းအချိန်ဇယား (PC 2)

လည်ညွှန်းချက်
ကျေးရွာအုပ်စုအတွက် ညွှန်ကြားရေးမှူးချုပ်၊ လက်ထောက်နည်းပညာမှူးများ
သက်ဆိုင်ရာလူထုစည်းရုံးရေးမှူး၊ လက်ထောက်နည်းပညာမှူးများ
စီမံကိန်းစက်ဝန်းအထိုင်တစ်ရပ်ဖြင့် စီမံကိန်းကျေးရွာနှင့်

စည်းရုံးရေးမှူး/လက်ထောက်နည်းပညာရေးမှူးဝန်ထမ်း အမည် - ဦးအောင်လင်း (CF) | ဦးအောင်လင်း (TF)

နေ့စွဲ ၂၆.၁၁.၂၀၁၉
စက်ဝန်းအားအမှတ်ကြိုပေါ် စက်ဝန်း(၁) စက်ဝန်း(၂) စက်ဝန်း(၃)
မြိုင်နှယ်/တိုင်း မန္တလေး၊ မြို့နယ် ပျော်စွယ်၊ ကျေးရွာအုပ်စု ကျေးရွာ နာလဒတ်

စီမံကိန်းစတင်ရွက်ချက်အထောက်အပံ့များ	နေ့စွဲ		အစည်းအဝေးတွင် တက်ရောက်သူအရေအတွက်					
	စတင်သည့် နေ့	ပြီးစီးသည့် နေ့	အမျိုးသား အရေ အတွက်	အမျိုးသမီး အရေ အတွက်	အိမ်ထောင် စုအရေ အတွက်	လူမှုဆက်သွယ်ရေး အရေအတွက် နှင့် လူမှုစုအမည်	အိမ်ထောင် စုပေါင်း	အိမ်ထောင် စု %
၁။ ကျေးရွာစီမံကိန်း စီမံကိန်းအစည်းအဝေး	၂၆.၁၁.၁၉	၂၆.၁၁.၁၉	၂၄	၂၂	၄၆	မဟာ ၄၆	၆၇	၆၉%
၂။ ကျေးရွာစွဲကြီးရေး စီမံချက်ရေးဆွဲခြင်း အစည်းအဝေး	၂၆.၁၁.၁၉	၂၆.၁၁.၁၉	၃၄	၂၄	၅၈	မဟာ ၅၈	၆၇	၈၅%
၃။ ကျေးရွာအုပ်စု လုပ်ငန်းဆုံးဖြတ်ချက်ချသည့်အစည်းအဝေး								
၄။ မြို့နယ်အထိုင်စီမံကိန်းရေးဆွဲရေးနှင့်အကောင်အထည်ဖော်ရေးကော်မတီ၏ စီမံကိန်း								



၁၀။ ပုံစံ ၈-၃။ ကျေးရွာဖွံ့ဖြိုးရေး ဦးစားပေးအစီအစဉ် ပထမနှစ်စက်ဝန်း

ပုံစံ - ၈ - ၃ ကျေးရွာဖွံ့ဖြိုးရေး ဦးစားပေးအစီအစဉ် (Form PC 3)

လမ်းညွှန်ချက်၊ အဆင့်(၃) ကျေးရွာဖွံ့ဖြိုးရေးအစီအစဉ်အစဉ်အစား ဦးစားပေးအစီအစဉ် ကျေးရွာစီမံကိန်း အထောက်အကူပြု
ကော်မတီသည် လူထုစည်းရုံးရေးမှူးအကူအညီဖြင့် ဤပုံစံကိုပြည့်စုံအောင် ပြည့်သွင်းရမည်။

လူထုစည်းရုံးရေးမှူး/ဝန်ထမ်း အမည် ဒေါ်ဖြူဖြူဝင်း

နေ့စွဲ 18.3.17 စက်ဝန်းအား အမှတ်ခြစ်ပါ (✓) စက်ဝန်း(၁)
 စက်ဝန်း(၂) စက်ဝန်း(၃) စက်ဝန်း(၄)

ပြည်နယ်/တိုင်း မန္တလေး ဦးစီးဌာန ကျေးရွာအုပ်စု ကျေးရွာ ရွာ

တ။ အခက်အခဲအတားအဆီးများအားဆွေးနွေးခြင်း - ယခုလက်ရှိအခြေအနေတွင် ဤကျေးရွာဖွံ့ဖြိုးတိုးတက်ရေးအတွက်
အဓိက အခက်အခဲအတားအဆီးများသည် မည်သည်များဖြစ်ပါသနည်း။ (အမျိုးသား/သမီး အနည်းဆုံးအခက်အခဲ ၅
ခုစီဖော်ပြပါ)

အမျိုးသား အဖွဲ့မှ တင်ပြသောအခက်အခဲအတားအဆီးများ		အမျိုးသမီး အဖွဲ့မှတင်ပြသောအခက်အခဲအတားအဆီးများ	
၁	ရွာချင်း ဆက်သွယ်ရေး အခက်အခဲ	၁	ရွာချင်း ဆက်သွယ်ရေး အခက်အခဲ
၂	ရေအရင်းအမြစ် မလုံလောက်ခြင်း	၂	ရေအရင်းအမြစ် မလုံလောက်ခြင်း
၃	ဆောက်လုပ်ရေး အခက်အခဲ	၃	ဆောက်လုပ်ရေး အခက်အခဲ
၄	ကလေးငယ်များ ပညာရေးအခက်အခဲ KG မရှိ	၄	ကလေးငယ်များ ပညာရေးအခက်အခဲ KG မရှိ
၅		၅	ကျေးရွာအုပ်စု အဖွဲ့အစည်း မရှိ
၆		၆	ကျေးရွာအုပ်စု အဖွဲ့အစည်း မရှိ
၇		၇	

ခ။ မျှော်မှန်းခြင်း - နောင်လာမည့် (၅)နှစ် အတွင်း ကျေးရွာဖွံ့ဖြိုးရေး မျှော်မှန်းလျာထားချက်များအား တင်ပြပါ။

အမျိုးသားအဖွဲ့မှ တင်ပြသောမျှော်မှန်းချက်များ		အမျိုးသမီးအဖွဲ့မှ တင်ပြသောမျှော်မှန်းချက်များ	
၁	ကျေးရွာအုပ်စု အဖွဲ့အစည်း ဖွဲ့စည်းခြင်း	၁	ကျေးရွာအုပ်စု အဖွဲ့အစည်း ဖွဲ့စည်းခြင်း
၂	KG ကျောင်းဆောင်ဆောက်လုပ်ခြင်း	၂	KG ကျောင်းဆောင်ဆောက်လုပ်ခြင်း
၃	ရေအရင်းအမြစ် ဖြည့်တင်းရေး အခက်အခဲ	၃	ရေအရင်းအမြစ် ဖြည့်တင်းရေး အခက်အခဲ
၄	ကျောင်းဆောက်လုပ်ရေး အခက်အခဲ	၄	ကျောင်းဆောက်လုပ်ရေး အခက်အခဲ
၅		၅	ကျေးရွာအုပ်စု အဖွဲ့အစည်း မရှိ
၆		၆	ကျေးရွာအုပ်စု အဖွဲ့အစည်း မရှိ
၇		၇	



က။ လူထုစီမံကိန်း၏ လာမည့် (၄) နှစ်အတွက် အကျုံးဝင်သော ဦးစားပေး ဖွံ့ဖြိုးတိုးတက်မှု လုပ်ငန်း အစီအစဉ်များအားဖော်ပြပါ။

အဆင့်	ကျေးရွာအတွက် ဦးစားပေး ဖွံ့ဖြိုးတိုးတက်မှု လုပ်ငန်းစဉ်များ	အဆိုပြုသူ (အမျိုးသားများ/ အမျိုးသမီးများ/အမျိုးသား+ အမျိုးသမီး)	ခန့်မှန်းကုန်ကျ ဝင်ရံ	အကျိုးခံစားခွင့်ရှိသူ ခန့်မှန်းခြေ အရေအတွက်
၁	ကျွန်တရပ်တံတားဖြူခြင်း	ကျား + မ	၇၀၀၀၀၀၀	၂၈၀
၂	ကျောက်ဖြူခြင်း	ကျား + မ	၇၀၀၀၀၀၀	၂၈၀
၃	ကျွန်း ၁ ကျယ်ကျယ်	ကျား + မ	၄၀၀၀၀၀၀	၂၈၀
၄	ကျွန်းပေါ်တံတားဖြူခြင်း	ကျား	၆၀၀၀၀၀၀	၂၈၀
၅	K-G ကျောင်းဆောက်လုပ်	ကျား + မ	၈၀၀၀၀၀၀	၂၈၀
၆	ကျွန်းစင်္ကြံ	မ	၁၀,၀၀၀,၀၀၀	၂၈၀
၇				

ဃ။ လူထုစီမံကိန်း၏ လာမည့် (၄) နှစ်အတွက် အကျုံးဝင်သော ဦးစားပေး ဖွံ့ဖြိုးတိုးတက်မှု လုပ်ငန်း အစီအစဉ်များအားဖော်ပြပါ။

အဆင့်	ကျေးရွာအတွက် ဦးစားပေး ဖွံ့ဖြိုးတိုးတက်မှု လုပ်ငန်းစဉ်များ	အဆိုပြုသူ (အမျိုးသားများ/ အမျိုးသမီးများ/အမျိုးသား+ အမျိုးသမီး)	အခန်းကဏ္ဍ
၁	အဆင့်မြှင့်တင်ရေး စာမူပေးပါ	မ	
၂			
၃			
၄			
၅			
၆			

ခေါင်းစောင်၊ ကျေးရွာစီမံကိန်းအထောက်အကူပြုကော်မတီမှ အတည်ပြုသည်။

အမည် ဒေါ်သင်းသင်းစွယ် လက်မှတ် [Signature] ဇန.ရ. ၁၈-၃-၁၇



က။ လူထုစီမံကိန်း၏ လာမည့် (၄) နှစ်အတွက် အကျုံးဝင်သော ဦးစားပေး ဖွံ့ဖြိုးတိုးတက်မှု လုပ်ငန်း အစီအစဉ်များအားဖော်ပြပါ။

အဆင့်	ကျေးရွာအတွက် ဦးစားပေး ဖွံ့ဖြိုးတိုးတက်မှု လုပ်ငန်းစဉ်များ	အဆိုပြုသူ (အမျိုးသားများ/ အမျိုးသမီးများ/အမျိုးသား+ အမျိုးသမီး)	ခန့်မှန်းကုန်ကျ ဝေရိတ်	အကျိုးခံစားခွင့်ရှိသူ ခန့်မှန်းခြေ အရေ အတွက်
၁	ရေဝင်၊ ရေပေးစေရေး	ကျား+ ယ		၂၇၀
၂	ကျွန်းကျွန်း ဆောက်သစ်	၂		၂၇၀
၃	လမ်း / တံတား	၂		၂၇၀
၄	ကျေးရွာ ဖွံ့ဖြိုးရေး	၂		၂၇၀
၅	ကျေးရွာ အကျိုးအမြတ်	ကျား		၂၇၀
၆				
၇				

ဃ။ လူထုစီမံကိန်း၏ လာမည့် (၄) နှစ်အတွက် အကျုံးဝင်သော ဦးစားပေး ဖွံ့ဖြိုးတိုးတက်မှု လုပ်ငန်း အစီအစဉ်များအားဖော်ပြပါ။

အဆင့်	ကျေးရွာအတွက် ဦးစားပေး ဖွံ့ဖြိုး တိုးတက်မှု လုပ်ငန်းစဉ်များ	အဆိုပြုသူ (အမျိုးသားများ/ အမျိုးသမီးများ/အမျိုးသား+ အမျိုးသမီး)	အခန်းကဏ္ဍ
၁			
၂			
၃			
၄			
၅			
၆			

ခေါင်းဆောင်၊ ကျေးရွာစီမံကိန်းအထောက်အကူပြုကော်မတီမှ အတည်ပြုသည်။

အမည် ဒေါ်သက်လှိုင်မာန် လက်မှတ် *Jhiv* ရက်စွဲ ၃.၁၂.၂၀၁၇



ကျေးရွာဖွံ့ဖြိုးရေး ဦးစားပေးအစီအစဉ် (ပုံစံ ၀-၃) တတိယနှစ်စက်ဝန်း

ပုံစံ - ၀-၃ ကျေးရွာဖွံ့ဖြိုးရေး ဦးစားပေးအစီအစဉ် (Form PC 3)

လမ်းညွှန်ချက်၊ အဆင့်(၃)ကျေးရွာမှန်းချက်အစည်းအဝေးပြီးဆုံးသောအခါ ကျေးရွာစီမံကိန်း အထောက်အကူပြု	
ကော်မတီသည် လူထုစည်းရုံးရေးမှူးအကူအညီဖြင့် ဤပုံစံကိုပြည့်စုံအောင် ဖြည့်သွင်းရမည်။	
လူထုစည်းရုံးရေးမှူး/ဝန်ထမ်း အမည် <u>ဦးစောဇလင်း</u>	
နေ့စွဲ <u>၀၅.၁၀.၂၀၁၈</u>	စက်ဝန်းအား အမှတ်ခြစ်ပါ (✓) <input type="checkbox"/> စက်ဝန်း(၁) <input type="checkbox"/> စက်ဝန်း(၂) <input type="checkbox"/> စက်ဝန်း(၃) <input type="checkbox"/> စက်ဝန်း(၄)
ပြည်နယ်/တိုင်း <u>မန္တလေး</u>	မြို့နယ် <u>ပျော်ဗွယ်</u>
ကျေးရွာအုပ်စု <u>ကျေးရွာ</u>	ကျေးရွာ <u>စာလားတိ</u>

က။ အခက်အခဲအတားအဆီးများအားဆွေးနွေးခြင်း - ယခုလက်ရှိအခြေအနေတွင်ဤကျေးရွာဖွံ့ဖြိုးတိုးတက်ရေးအတွက် အဓိကအခက်အခဲအတားအဆီးများသည် မည်သည်များဖြစ်ပါသနည်း။ (အမျိုးသား/သမီး အနည်းဆုံးအခက်အခဲ ၅ ခုစီဖော်ပြပါ)

အုပ်စုဖွဲ့ဆွေးနွေးမှုများမှ တင်ပြသောအခက်အခဲအတားအဆီးများ	
ဖိတ်ခေါ်ခံရပြီးသော်လည်းကောင်း၊ ကလေး၊ မိန်းမ၊ ပညာရေး၊ နှင့် ဗုဒ္ဓဘာသာဝင် နှစ်ဦးစွာပါ	<input type="checkbox"/> ကျား <input type="checkbox"/> မိန်းမ <input type="checkbox"/> + မ
ရွာတွင်းလမ်းဆုံများမကောင်းစွာ ဖြစ်နေသည့်အတွက်	<input type="checkbox"/> ကျား <input type="checkbox"/> မိန်းမ <input type="checkbox"/> + မ
အားလုံးကလေးများနှင့် အသက် ၆၀ နှစ်ကျော်၊ ကလေး၊ မိန်းမ၊ ပညာရေးမရသူများပါဝင်မှုမရှိခြင်း	<input type="checkbox"/> ကျား <input type="checkbox"/> မိန်းမ <input type="checkbox"/> + မ
ရွာတွင်းလမ်းဆုံများ မကောင်းစွာဖြစ်ပြီး များစွာ ဝေးလံခြင်း	<input type="checkbox"/> ကျား <input type="checkbox"/> မိန်းမ <input type="checkbox"/> + မ
အားလုံး ဘုံ့ ဖိတ်ခေါ်ခြင်းမရှိခြင်း၊ အစည်းအဝေးများ မကျင်းပရသေးပါ	<input type="checkbox"/> ကျား <input type="checkbox"/> မိန်းမ <input type="checkbox"/> + မ
အကြံပြုချက်များကို စိစစ်ဆန်းစစ်မှုမရှိခြင်း	<input type="checkbox"/> ကျား <input type="checkbox"/> မိန်းမ <input type="checkbox"/> + မ
ကျေးရွာအစည်းအဝေးများ မရှိခြင်း၊ အရေးအခင်းများ မရှိခြင်း	<input type="checkbox"/> ကျား <input type="checkbox"/> မိန်းမ <input type="checkbox"/> + မ
အားလုံးကလေးများ မပါဝင်ခြင်း	<input type="checkbox"/> ကျား <input type="checkbox"/> မိန်းမ <input type="checkbox"/> + မ
အစည်းအဝေးများ မကျင်းပရသေးပါ	<input type="checkbox"/> ကျား <input type="checkbox"/> မိန်းမ <input type="checkbox"/> + မ
အစည်းအဝေးများ မကျင်းပရသေးပါ	<input type="checkbox"/> ကျား <input type="checkbox"/> မိန်းမ <input type="checkbox"/> + မ



ခ။ မျှော်မှန်းခြင်း- နောင်လာမည့် (၅) နှစ် အတွင်း ကျေးရွာဖွံ့ဖြိုးရေး မျှော်မှန်းလျာထားချက်များအား တင်ပြပါ။

အုပ်စုဖွံ့ဖြိုးရေးမှူးများမှ တင်ပြသော အခက်အခဲအတားအဆီးများ

အိမ်ရာ ဖြစ်လာခြင်းကြောင့် ကလေးများ ပညာရေးနှင့် လူမှုရေး နှစ်ဆင့်၊ နှစ်ဆင့်၊ နှစ်ဆင့်၊ နှစ်ဆင့် ဖြစ်လာခြင်း	<input type="checkbox"/> ကျား <input type="checkbox"/> မ <input type="checkbox"/> ကျား + မ
ရွာတွင် ဝါသနာရှင်များ ရှာဖွေရေး ဘာသာလည်း မရှိ	<input type="checkbox"/> ကျား <input type="checkbox"/> မ <input type="checkbox"/> ကျား + မ
စာသင်ကျောင်း ဆောင်ရွက်ပေးရန် ဖြစ်လာခြင်း ကလေးများ ပညာရေး ဘဏ္ဍာရေး နှစ်ဆင့် ဖြစ်လာခြင်း	<input type="checkbox"/> ကျား <input type="checkbox"/> မ <input type="checkbox"/> ကျား + မ
ရွာတွင် ဝါသနာရှင်များ ရှာဖွေရေး ဘာသာလည်း မရှိ	<input type="checkbox"/> ကျား <input type="checkbox"/> မ <input type="checkbox"/> ကျား + မ
ကန်စိုက်ရေး နှင့် ရေအား ဖြည့်ဆည်းပေးရန် နှင့် စိုက်ပျိုးရေး အခက်အခဲများ ရှိခြင်း	<input type="checkbox"/> ကျား <input type="checkbox"/> မ <input type="checkbox"/> ကျား + မ
အခြားအခက်အခဲများ ဖြစ်လာခြင်း ပညာရေး ဘဏ္ဍာရေး ဖြစ်လာခြင်း	<input type="checkbox"/> ကျား <input type="checkbox"/> မ <input type="checkbox"/> ကျား + မ
ကျား၊ မ၊ ကလေးများ ဖြစ်လာခြင်းကြောင့် နေရာပေးရန် အခက်အခဲများ နှစ်ဆင့် ဖြစ်လာခြင်း	<input type="checkbox"/> ကျား <input type="checkbox"/> မ <input type="checkbox"/> ကျား + မ
အခက်အခဲများ ရှိခြင်း ဖြစ်လာခြင်း	<input type="checkbox"/> ကျား <input type="checkbox"/> မ <input type="checkbox"/> ကျား + မ
အခက်အခဲများ ရှိခြင်း ဖြစ်လာခြင်း	<input type="checkbox"/> ကျား <input type="checkbox"/> မ <input type="checkbox"/> ကျား + မ
အခက်အခဲများ ရှိခြင်း ဖြစ်လာခြင်း	<input type="checkbox"/> ကျား <input type="checkbox"/> မ <input type="checkbox"/> ကျား + မ



၈။ လူထုစီမံကိန်း၏ လာမည့် (၄) နှစ်အတွက် အကျုံးဝင်သော ဦးစားပေး ဖွံ့ဖြိုးတိုးတက်မှု လုပ်ငန်း အစီအစဉ်များအားဖော်ပြပါ။

ဦးစားပေးအဆင့်	ကျေးရွာအတွက် ဦးစားပေး ဖွံ့ဖြိုးတိုးတက်မှု လုပ်ငန်းစဉ်များ	အဆိုပြုသူ (အမျိုးသားများ/ အမျိုးသမီးများ/ အမျိုးသား + အမျိုးသမီး)	အခန်းကဏ္ဍ	ဦးစားပေး အဆင့် သတ်မှတ်ချက်	ခန့်မှန်း ကုန်ကျစရိတ်	အကျိုးခံစားခွင့်ရှိသူ နှင့် မှန်းခြေအရေအတွက်		
						ကျား	မ	ပေါင်း
၁	ကွဲတွင်း ဝါးလင်ကျေး (၂၆၅၅)	ခမ္ဘာ့ဥပဒေ + ခမ္ဘာ့ဥပဒေ	မီးလင်းကျေး		၃၅၀၀၀၀၀	၁၂၆	၁၄၀	၂၆၆
၂	ကွဲတွင်း လက်ကွယ်များ ပြုပြင်ရေး	"	လက်ကွယ်		၁၂၀၀၀၀၀	၁၂၆	၁၄၀	၂၆၆
၃	ဘောင်ကျေး ဝါးလင်ကျေး	"	ပညာရေး		၃၅၀၀၀၀၀	၁၂၆	၁၄၀	၂၆၆
၄	ကွဲတွင်း ဝါးလင်ကျေး	"	လက်ကွယ်		၂၀၀၀၀၀၀	၁၂၆	၁၄၀	၂၆၆
၅	ဘောင်ကျေး ဝါးလင်ကျေး	"	မိ(အား)		၃၅၀၀၀၀၀	၁၂၆	၁၄၀	၂၆၆
၆	အကြံပြုချက်အရ အစီအစဉ်	"	"		၃၅၀၀၀၀၀	၁၂၆	၁၄၀	၂၆၆

၆။ အကြံပြုချက်အရ အစီအစဉ်

၉။ လူထုစီမံကိန်း၏ လာမည့် (၄) နှစ်အတွက် အကျုံးမဝင်သော ဦးစားပေး ဖွံ့ဖြိုးတိုးတက်မှု လုပ်ငန်း အစီအစဉ်များအားဖော်ပြပါ။

အဆင့်	ကျေးရွာအတွက် ဦးစားပေး ဖွံ့ဖြိုးတိုးတက်မှု လုပ်ငန်းစဉ်များ	အဆိုပြုသူ (အမျိုးသားများ/ အမျိုးသမီးများ/ အမျိုးသား + အမျိုးသမီး)	အခန်းကဏ္ဍ
၁	ခမ္ဘာ့ဥပဒေ	ခမ္ဘာ့ဥပဒေ	မိ(အား)
၂	ခမ္ဘာ့ဥပဒေ	ခမ္ဘာ့ဥပဒေ	မိ(အား)
၃			
၄			
၅			

ခေါင်းဆောင်၊ ကျေးရွာစီမံကိန်းအထောက်အကူပြုကော်မတီမှအတည်ပြုသည်။

အမည် ခမ္ဘာ့ဥပဒေ လက်မှတ် ခမ္ဘာ့ဥပဒေ နေ့စွဲ ၁၅.၁၀.၂၀၁၇



စတုတထ္တနစ်စက်ဝန်း

ပုံစံ - ၀-၃ ကျေးရွာခွဲ/မြို့ကျေး ဦးစားပေးအဖွဲ့အစည်း (Form PC 3)

လမ်းညွှန်ချက်၊ အဆင့်(၃)ကျေးရွာမှော်မှန်းချက်အစည်းအဝေးပြီးဆုံးသောအခါ ကျေးရွာစီမံကိန်း အထောက်အကူပြု
ကော်မတီသည် လူထုစည်းရုံးရေးများအကူအညီနှင့် ဤပုံစံ ကိုပြည့်စုံအောင် ဖြည့်သွင်းရမည်။

လူထုစည်းရုံးရေးများ/ဝန်ထမ်း အမည် ဦးကောင်လင်း

နေ့စွဲ ၂၀၂၁.၀၁.၂၀ ကိန်းအား အမှတ်ခြစ်ပါ (✓) စက်ဝန်း(၀)
 စက်ဝန်း(၂) စက်ဝန်း(၃) စက်ဝန်း(၄)

ပြည်နယ်/တိုင်း	မြို့နယ်	ကျေးရွာအုပ်စု	ကျေးရွာ
<u>မန္တလေး</u>	<u>မော်တော်မြစ်</u>	<u>ကျေးရွာအုပ်စု</u>	<u>မန္တလေး</u>

က။ အစီအစဉ်အတိုင်းအစည်းအဝေးများအားဝေဖွဲ့ခြင်း - ယခု လက်ရှိအခြေအနေတွင်ကျေးရွာခွဲ/မြို့ကျေးတိုးတက်ရေးအတွက် အဓိကအခက်အခဲအတားအဆီးများသည် မည်သည့်အရာမျိုးဖြစ်ပါသနည်း။ (အမျိုးသား/သမီး အားညှိညှိဆုံဆုံအခက်အခဲ ၅ ခုစီဖော်ပြပါ)

အုပ်စုစွဲ/ဖွဲ့စည်းမှုများမှ ငွေကြေးအခက်အခဲအတားအဆီးများ	
ရွာတွင် ဆက်စက် မကောင်းချို့ ချို့ယွင်းမှုများ ဖြစ်ပေါ်နေခြင်း	<input type="checkbox"/> ကျား <input type="checkbox"/> မကျား + မ
စားသောက်ရန်အတွက် အလုပ်လုပ်ရန် မလွယ်ကူခြင်း	<input type="checkbox"/> ကျား <input type="checkbox"/> မကျား + မ
ရွာတွင် လမ်းမများ မကောင်းချို့ ချို့ယွင်းမှုများ ဖြစ်ပေါ်နေခြင်း	<input type="checkbox"/> ကျား <input type="checkbox"/> မကျား + မ
အခြေခံအဆောက်အအုံ မကောင်းချို့ ချို့ယွင်းမှုများ ဖြစ်ပေါ်နေခြင်း	<input type="checkbox"/> ကျား <input type="checkbox"/> မကျား + မ
ကျေးရွာအုပ်စု များ မကောင်းချို့ ချို့ယွင်းမှုများ ဖြစ်ပေါ်နေခြင်း	<input type="checkbox"/> ကျား <input type="checkbox"/> မကျား + မ
ရွာတွင် လမ်းမများ မကောင်းချို့ ချို့ယွင်းမှုများ ဖြစ်ပေါ်နေခြင်း	<input type="checkbox"/> ကျား <input type="checkbox"/> မကျား + မ
ကျေးရွာအုပ်စု များ မကောင်းချို့ ချို့ယွင်းမှုများ ဖြစ်ပေါ်နေခြင်း	<input type="checkbox"/> ကျား <input type="checkbox"/> မကျား + မ
ရွာတွင် လမ်းမများ မကောင်းချို့ ချို့ယွင်းမှုများ ဖြစ်ပေါ်နေခြင်း	<input type="checkbox"/> ကျား <input type="checkbox"/> မကျား + မ
ကျေးရွာအုပ်စု များ မကောင်းချို့ ချို့ယွင်းမှုများ ဖြစ်ပေါ်နေခြင်း	<input type="checkbox"/> ကျား <input type="checkbox"/> မကျား + မ
ရွာတွင် လမ်းမများ မကောင်းချို့ ချို့ယွင်းမှုများ ဖြစ်ပေါ်နေခြင်း	<input type="checkbox"/> ကျား <input type="checkbox"/> မကျား + မ
ကျေးရွာအုပ်စု များ မကောင်းချို့ ချို့ယွင်းမှုများ ဖြစ်ပေါ်နေခြင်း	<input type="checkbox"/> ကျား <input type="checkbox"/> မကျား + မ

အခြေခံအဆောက်အအုံ မကောင်းချို့ ချို့ယွင်းမှုများ ဖြစ်ပေါ်နေခြင်း၊
ကျေးရွာအုပ်စု များ မကောင်းချို့ ချို့ယွင်းမှုများ ဖြစ်ပေါ်နေခြင်း၊
ရွာတွင် လမ်းမများ မကောင်းချို့ ချို့ယွင်းမှုများ ဖြစ်ပေါ်နေခြင်း၊
ကျေးရွာအုပ်စု များ မကောင်းချို့ ချို့ယွင်းမှုများ ဖြစ်ပေါ်နေခြင်း



၁။ မျှော်မှန်းခြင်း- နောင်လာမည့် (၅)နှစ် အတွင်း ကျေ ရွေးဖွံ့ဖြိုးရေး မျှော်မှန်းလျာထားချက်၊ နားအား တင်ပြပါ။

အုပ်စုဖွဲ့စည်းရေးမှူးများမှ ဘင်ပြုငွေသာအကော်အဖဲအတားအတီးများ	
တွေ့ဆုံဆက်စာအေးကောင်ပွဲ၊ လာခြင်း၊ ကြွင်း၊ ရောင်းချ၊ ဘားလာပြင်ရေး	<input type="checkbox"/> ကျား <input type="checkbox"/> မကျား + မ
အားလုံးအောင် လုံ့လကုန်ပစ္စည်းလာခြင်း၊ ကြွင်း၊ ကလေးများ စား ဘင် ရာတွင် နောင်မြေ လာရေး	<input type="checkbox"/> ကျား <input type="checkbox"/> မကျား + မ
ပစ္စည်းပစ္စည်းကုန် ချိန်လာခြင်း၊ ကြွင်း၊ ကျေးဇူး ဘက်၊ ရှိပစ္စည်းလာရေး	<input type="checkbox"/> ကျား <input type="checkbox"/> မကျား + မ
ကျေးဇူးတင် လက်များ ကောင်ပွဲ၊ လာခြင်း၊ ကြွင်း၊ ရောင်းချ၊ ဘားလာပြင်လွယ်ကူလာရေး	<input type="checkbox"/> ကျား <input type="checkbox"/> မကျား + မ
ကျွမ်းကျင်လက်များကောင်ပွဲ၊ လာခြင်း၊ ကြွင်း၊ ဘက်များ + ချိန်ပစ္စည်းလာရေး	<input type="checkbox"/> ကျား <input type="checkbox"/> မကျား + မ
တွဲတွဲလက်အေး၊ ကြွင်းပစ္စည်းများ ကောင်ပွဲ၊ လာ ခြင်း၊ ကြွင်း၊ ရှေးဦးကျေးလက်ကောင်ပွဲ၊ လာရေး	မကျား <input type="checkbox"/> မ <input type="checkbox"/> ကျား + မ
ကန်စိုက်ရေးပစ္စည်းလာခြင်း၊ ကြွင်း၊ ကျေးဇူး ပိုင်ပစ္စည်း များထက်ရှေ့တွင်၊ နေရာ၊ နေရာပြုလုပ်ပုံ၊ လုံ့လ ရေး	မကျား <input type="checkbox"/> မ <input type="checkbox"/> ကျား + မ
တွေ့ဆုံဆက်စာလက်များ၊ ရောင်းချ၊ ကောင်ပွဲ၊ ချိန်လာရေး	<input type="checkbox"/> ကျား <input type="checkbox"/> မကျား + မ
အေးလေးချိန်လာခြင်း၊ ကြွင်း၊ ကျေးဇူးပိုင်ပစ္စည်း ရေး၊ နေရာကျေးဇူး + နေရာပိုင်ပစ္စည်းချိန်လာရေး	<input type="checkbox"/> ကျား <input type="checkbox"/> မကျား + မ
ခွဲကုန်ပစ္စည်း ကြွင်းပစ္စည်းကောင်ပွဲ၊ လာခြင်း၊ ကြွင်း၊ ချိန်ပစ္စည်းကောင်ပွဲ၊ လာရေး	<input type="checkbox"/> ကျား <input type="checkbox"/> မကျား + မ

ကျေးဇူးပြု၍ ပတ်ဝန်းကျင်ဆောင်ရွက်ပေးပါ။
များ ချိန်လာရေး
အားလုံး ဖွဲ့စည်းပေးပါ။ ချိန်လာရေး



၈။ လူထုစီမံကိန်း၏ လာမည့် (၄) နှစ်အတွက် အကျုံးဝင်သော ဦးစားပေး ဖွံ့ဖြိုးတိုးတက်မှု လုပ်ငန်း အစီအစဉ်များအားဖော်ပြပါ။

ဦးစားပေးအဆင့်	ကျေးရွာအတွက် ဦးစားပေး ဖွံ့ဖြိုးတိုးတက်မှု လုပ်ငန်းစဉ်များ	အဆိုပြုသူ (အမျိုးသားများ/ အမျိုးသမီးများ/ အမျိုးသား+ အမျိုးသမီး)	အခန်းကဏ္ဍ	ဦးစားပေးအဆင့် သတ်မှတ်ချက်	ခန့်မှန်း ကုန်ကျစရိတ်	အကျိုးခံစားခွင့်ရှိသူ ဝန်.မှန်းခြေအရေအတွက်		
						ကျား	မ	ပေါင်း
၁	စွာဖြူကျေးကျွန် တက်ဆက်ခြင်း	အမျိုးသား + အမျိုးသမီး		၁	၅၀၀၀၀၀	၂၈	၁၄၃	၂၇၁
၂	K ၆ ကျေးရွာအောင်သစ် ဆောက်လုပ်ခြင်း	။		၂	၃၀၀၀၀၀၀	၂၈	၁၄၃	၂၇၁
၃	စွာဖြူကျေးကျွန် မြေပြင်ခြင်း	။		၃	၈၀၀၀၀၀၀	၂၈	၁၄၃	၂၇၁
၄	အမျိုးသားကျေးရွာအောင် (အ)	။		၄	၅၀၀၀၀၀၀	၂၈	၁၄၃	၂၇၁
၅	ကျေးရွာအောင် (အ)	။		၅	၂၅၀၀၀၀၀	၂၈	၁၄၃	၂၇၁
၆	စွာဖြူကျေးကျွန် အောင် (အ)	။		၆	၃၅၀၀၀၀၀	၂၈	၁၄၃	၂၇၁
၇	အမျိုးသားကျေးရွာအောင် (အ)	။		၇	၃၀၀၀၀၀၀	၂၈	၁၄၃	၂၇၁
၈	စွာဖြူကျေးကျွန် မြေပြင်ခြင်း	။		၈	၂၀၀၀၀၀၀	၂၈	၁၄၃	၂၇၁
၉	အောင်ကျေးရွာအောင် (အ)	။		၉	၃၅၀၀၀၀၀	၂၈	၁၄၃	၂၇၁
၁၀	စွာဖြူကျေးကျွန် အောင် (အ)	။		၁၀	၂၅၀၀၀၀၀	၂၈	၁၄၃	၂၇၁

ဦးစီးအဖွဲ့အစည်း

၉။ လူထုစီမံကိန်း၏ လာမည့် (၄) နှစ်အတွက် အကျုံးဝင်သော ဦးစားပေး ဖွံ့ဖြိုးတိုးတက်မှု လုပ်ငန်း အစီအစဉ်များအားဖော်ပြပါ။

အဆင့်	ကျေးရွာအတွက် ဦးစားပေး ဖွံ့ဖြိုးတိုးတက်မှု လုပ်ငန်းစဉ်များ	အဆိုပြုသူ (အမျိုးသားများ/ အမျိုးသမီးများ/ အမျိုးသား+ အမျိုးသမီး)	အခန်းကဏ္ဍ
၁	စွာဖြူကျေးကျွန် အောင် (အ)	အမျိုးသား + အမျိုးသမီး	
၂	စွာဖြူကျေးကျွန် အောင် (အ)	။	
၃	စွာဖြူကျေးကျွန် အောင် (အ)		
၄	ဦးစီးအဖွဲ့အစည်း		
၅			

ခေါင်းဆောင်၊ ကျေးရွာစီမံကိန်းအထောက်အကူပြုကော်မတီမှအတည်ပြုသည်။

အမည် ဦးအောင် လက်မှတ် [Signature] နေ့စွဲ ၂၀၁၉ ခုနှစ်



၁၁။ အစည်းအဝေး မှတ်တမ်းများ



ကျေးရွာအစည်းအဝေးမှတ်တမ်း

အစည်းအဝေးပြုလုပ်သည့်နေရာ ။ ။ ဤကြီးကျေး စာမိတ္တူ
 ကျေးရွာ ။ ။ ဝိသားစု ကျေးရွာ
 ကျေးရွာအုပ်စု ။ ။ ရေပေါ်ကောင်စု
 အချိန် ။ ။ ဧပြီလ ၁၁ ရက်နေ့
 အစည်းအဝေးအမည် ။ ။ ပထမကြိမ်အစည်းအဝေး

တက်ရောက်သူဦးရေ ကျား (၂၄)၊ မ (၂၂) စုစုပေါင်း (၄၆)

အစည်းအဝေးတွင်ဆွေးနွေးသည့်အကြောင်းအရာ။

- ၁။ ကျေးရွာ၏ ဝိသားစု ၂ ဖွဲ့စည်းကာ ပြောကြားခြင်း
- ၂။ လူမှုစုစု ပြုစုမှုနှင့် စီမံကိန်း ဝိသားစုစု ပြုစုမှု စီမံကိန်းကိစ္စ
- ၃။ ဗဟို (၈) ဝန်ထမ်း (၂၄) နာရီ အားဖြင့် လုပ်ငန်း
- ၄။ လူမှုစုစု ပြုစုမှု အားဖြင့် ကျေးရွာ ပြုစုမှု ပြုစုမှု ပြုစုမှု ပြုစုမှု
- ၅။
- ၆။
- ၇။
- ၈။
- ၉။
- ၁၀။



ဆွေးနွေးချက်များ (ပြောသူနှင့်အကြောင်းအရာကိုထွဲမှတ်တမ်းတင်ရန်)

ပထမဦးစွာ ကျေးဇူးတင်အောင်မှပစ္စည်းကိစ္စ၊ မြေကြေးကုသမှု ဝန်ဆောင်မှုများ
 ကို ဝန်ထမ်းကြီး ပြုပြင်ဆောင်ရွက်ပေးခြင်း၊ စားနပ်ရိက္ခာကိစ္စများကို လာပြီဖြစ်
 ကြောင်း၊ ယခု ကျေးဇူးတင်အောင်မှပစ္စည်းကိစ္စ၊ ကျေးဇူးလူမှုရေးနှင့် ယခင်က ဝန်ထမ်းများ
 ကောင်းကောင်းပေးဆောင်ပေးခဲ့ကြောင်းကို ပြောကြားပါ။ လူထုများက နားထောင်
 သွင်းပါ။ ဝန်ထမ်းများက ပစ္စည်းကိစ္စကို လိုက်နာလုပ်ဆောင်ပေးပါမည်။ ကျေးဇူးတင်
 ကြောင်းဖြင့် ဆွေးနွေးကြားပြောပါမည်။

အထက်ဖော်ပြပါအတိုင်း ဝန်ထမ်းများကို ဝန်ထမ်းကြီးနှင့် ပထမဦးစွာ
 ဝန်ထမ်းကြီး ၄၄ ဦးစွာ၊ လူထုများ ဝန်ထမ်းကြီး ၆ ဦးစွာ၊ စားနပ်ရိက္ခာ
 ကိစ္စများကို လူထုများနှင့် ဆွေးနွေးကြားပြောပါမည်။ ဆွေးနွေးကြားပြောပါမည်။
 အထက်ဖော်ပြပါအတိုင်း ဝန်ထမ်းကြီး ၆ ဦးစွာ၊ ဝန်ထမ်းကြီး ၆ ဦးစွာ၊ ဝန်ထမ်းကြီး
 ၆ ဦးစွာ၊ ဝန်ထမ်းကြီး ၆ ဦးစွာ၊ ဝန်ထမ်းကြီး ၆ ဦးစွာ၊ ဝန်ထမ်းကြီး ၆ ဦးစွာ၊
 ဆွေးနွေးပါမည်။



ဆုံးဖြတ်ချက်များ

၁။ သို့မဟုတ်... (Handwritten text in Burmese script)

၂။ ... (Handwritten text in Burmese script)

၃။ ... (Handwritten text in Burmese script)

၄။ ... (Handwritten text in Burmese script)

၅။ ... (Handwritten text in Burmese script)

မှတ်တမ်းတင်သူ
အမည် ဦးစောဇော်
ရာထူး ပညာရေးဦးစီးဌာန
ရက်စွဲ ၂၀၂၁.၁၂.၀၉

အတည်ပြုသူ
အမည် ဦးရွှေပြ
ရာထူး ဒီဇိုင်းဦးစီးဌာန
ရက်စွဲ ၂၀၂၁.၁၂.၀၉



ဆွေးနွေးချက်များ (ပြောသူနှင့်အကြောင်းအရာကိုတွဲမှတ်တမ်းတင်ရန်)

ပထမဦးစွာ ကျေးဇူးတင်ဆောင်ရာမှ ဖွင့်စကား ပြောကြား လေ့ရှိပြီး နောက်တွင် ကျေးဇူးတင် ဆွေးနွေးချက်များကို ဖော်ပြပါမည်။

ကျေးဇူးတင် ဆွေးနွေးချက်များကို ဖော်ပြပါမည်။

- ၁) ကျေးဇူးတင် ဆွေးနွေးချက်များ
- ၂) ကျေးဇူးတင် ဆွေးနွေးချက်များ
- ၃) ကျေးဇူးတင် ဆွေးနွေးချက်များ

ကျေးဇူးတင် ဆွေးနွေးချက်များ

ကျေးဇူးတင် ဆွေးနွေးချက်များ

- ကျေးဇူးတင် ဆွေးနွေးချက်များ - ဦးကျော်၊ ကြီးကျော်စွာ
- ကျေးဇူးတင် ဆွေးနွေးချက်များ - ဦးကျော်စွာ၊ ကြီးကျော်စွာ
- ကျေးဇူးတင် ဆွေးနွေးချက်များ - ဦးကျော်စွာ၊ ကြီးကျော်စွာ
- ကျေးဇူးတင် ဆွေးနွေးချက်များ - ဦးကျော်စွာ၊ ကြီးကျော်စွာ
- ကျေးဇူးတင် ဆွေးနွေးချက်များ - ဦးကျော်စွာ၊ ကြီးကျော်စွာ
- ကျေးဇူးတင် ဆွေးနွေးချက်များ - ဦးကျော်စွာ၊ ကြီးကျော်စွာ
- ကျေးဇူးတင် ဆွေးနွေးချက်များ - ဦးကျော်စွာ၊ ကြီးကျော်စွာ

ကျေးဇူးတင် ဆွေးနွေးချက်များ - ဦးကျော်စွာ၊ ကြီးကျော်စွာ

ကျေးဇူးတင် ဆွေးနွေးချက်များ



ဆုံးဖြတ်ချက်များ

၁။ ကျေးဇူးတင်ပါသောအားဖြင့် မပွင့်သောအခါကြောင့် ဘဏ်

၂။ ကျေးဇူးတင်ပါသောအားဖြင့် ကျေးဇူးတင်ပါသော အချက်အလက်များကို အခြေခံ၍ အကူအညီ ပေးအပ်ပါမည်။

၃။ အကူအညီပေးရန်အတွက် ခြိမ်းခြောက်မှုများကို လျှော့ချပေးရန်အတွက် အကူအညီပေးခြင်းကို လျှော့ချပေးရန်အတွက် အကူအညီပေးခြင်းကို လျှော့ချပေးခြင်းဖြစ်ပါသည်။

၄။ ကျေးဇူးတင်ပါသောအားဖြင့် အကူအညီပေးခြင်းဖြစ်ပါသည်။

၅။

မှတ်တမ်းတင်သူ 
အမည် ဦးစောလင်း
ရာထူး မန္တလေးမြို့နယ်၊
ရက်စွဲ ၂၀၁၁.၂.၁၉

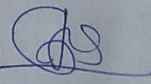
အတည်ပြုသူ 
အမည် ဦးကျော်
ရာထူး အထောက်အကူ
ရက်စွဲ ၂၀၁၁.၂.၁၉

