

ပြည်ထောင်စုသမ္မတ မြန်မာနိုင်ငံတော် အစိုးရ  
စိုက်ပျိုးရေး၊ မွေးမြူရေးနှင့် ဆည်မြောင်းဝန်ကြီးဌာန  
ကျေးလက်ဒေသဖွံ့ဖြိုးတိုးတက်ရေး ဦးစီးဌာန  
ပျော်ဘွယ်မြို့နယ်



လူထုဗဟိုပြုစီမံကိန်း  
National Community Driven Development Project  
(NCDDP)



ကျေးရွာဖွံ့ဖြိုးရေးအစီအစဉ်  
Village Development Plan (VDP)  
အလ္လာတပ်ကျေးရွာ၊ ဇရမ်းတောင်ကျေးရွာအုပ်စု



မာတိကာ

- ၁။ မြို့နယ်မြေပုံ
- ၂။ ကျေးရွာမြေပုံ(တည်နေရာ)
- ၃။ အုပ်စုတွင်ပါဝင်သောကျေးရွာများစာရင်း
- ၄။ ကျေးရွာအခြေခံအချက်အလက်များ (ကျေးရွာသမိုင်းကြောင်း)
- ၅။ လူထုပူးပေါင်းပါဝင်သော လူမှုဆန်းစစ်ခြင်းနှင့် အကဲဖြတ်ခြင်းလုပ်ငန်းစဉ်(PSA/PRA)အကျဉ်းချုပ်ဇယား
- ၆။ ကျေးရွာဖွံ့ဖြိုးရေးအစီအစဉ်အတွက်အသုံးပြုခဲ့သော PRA tools များနှင့်တစ်ခုချင်းစီအတွက် သုံးသပ် ချက်များ
- ၇။ ကော်မတီဝင်များရွေးချယ်ခြင်းနှင့်ကျေးရွာဖွံ့ဖြိုးရေးအစီအစဉ်ဆောင်ရွက်မှုမှတ်တမ်းခါတ်ပုံများ
- ၈။ ကျေးရွာအချက်အလက် (ပုံစံ-၁)
- ၉။ စီမံကိန်းစက်ဝန်းအချိန်ဇယား (ပုံစံ-၂)
- ၁၀။ ကျေးရွာဖွံ့ဖြိုးရေးဦးစားပေးအစီအစဉ် (ပုံစံ-၃)
- ၁၁။ ကျေးရွာအုပ်စုစီမံကိန်းလုပ်ငန်းခွဲရွေးချယ်ခြင်း (ပုံစံ-၄)
- ၁၂။ အစည်းအဝေးမှတ်တမ်းများ
- ၁၃။ ကဏ္ဍအလိုက်ဦးစားပေးဖွံ့ဖြိုးရေးလုပ်ငန်းစဉ်များ



၁။ ဖျော်သွယ်မြို့နယ် အမြေပုံ

ဖျော်သွယ်မြို့နယ်အခြေပြမြေပုံ

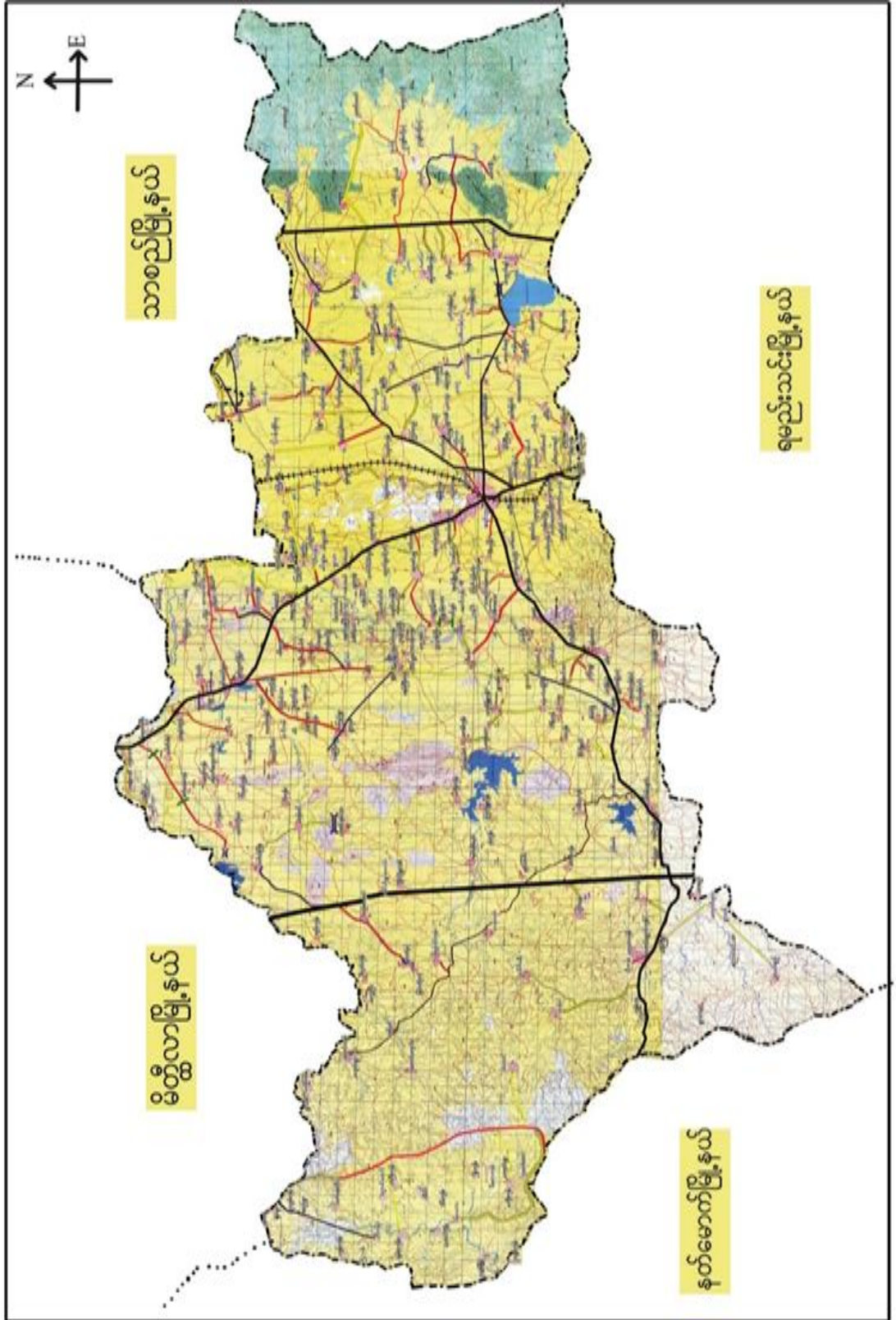



၂။ လျှမ်းတောင်ကျေးရွာအုပ်စုမြေပုံ

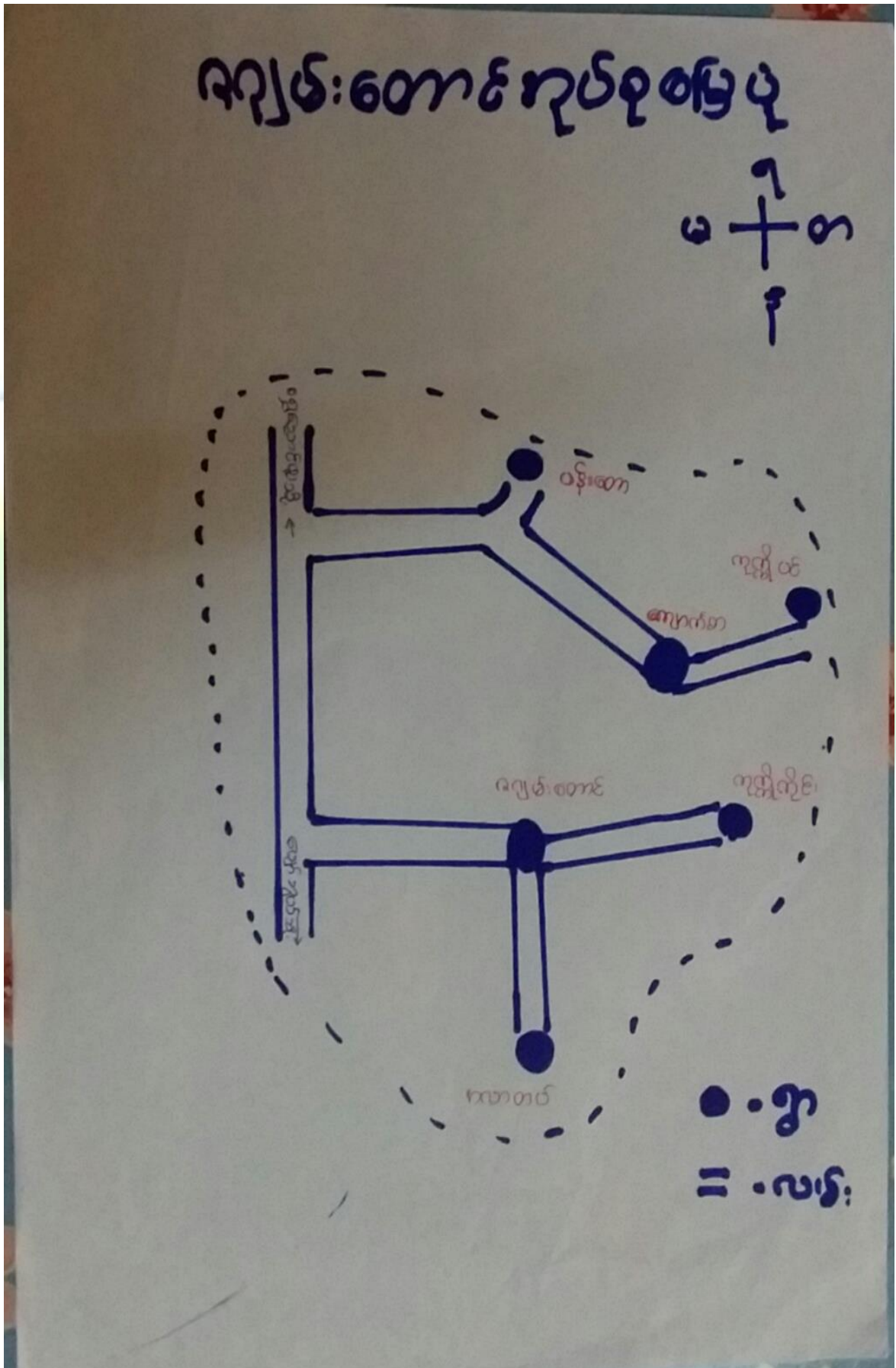



၃။ ကျေးရွာအုပ်စုတွင်ပါဝင်သော ကျေးရွာများ

၁။ ဇရမ်းတောင်

၂။ အလွှာတပ်

၃။ ကုက္ကိုကိုင်း

၄။ ကျောက်စာ

၅။ ပန်းတော

၆။ ကုက္ကိုပင်

၄။ ကျေးရွာ၏အခြေခံအချက်အလက်များ

ကျေးရွာသမိုင်းအကျဉ်း

ကလေးတန်းကျေးရွာ သမိုင်း

ကလေးတန်းကျေးရွာသည် ဇရမ်းတောင်၊ အလွှာတပ်၊ ကုက္ကိုကိုင်း၊ ကျောက်စာ၊ ပန်းတော၊ ကုက္ကိုပင် နှင့် ကျေးရွာများ ဖြစ်သည်။ ဇရမ်းတောင်မြို့နယ်၏ ကလေးတန်း < ၆ > ဝိဇ္ဇာကောလိယတွင် ရှိပါသည်။ လွန်ခဲ့သောနှစ်ပေါင်း < ၄၅၃ > ခုနှစ်က မွန်လူမျိုး မွန်စစ်သည် ခိုလှုံရာ ကလေးတန်း မွန်စစ်သူကြီးမှ ဆေးဝါးလျှော်သူများ နှိပ်စားရာတွင် ခပ်မွဲကောင်ခြင်ပြီး ခပ်မွဲကောင်သည် ကလေးတန်းကလေးများ ကောင်လဲတပ် ကျေးရွာကို တည်ခဲ့ပါသည်။ ထိုကလေးရွာ၏ ကလေးတန်း < ၂ > ဇာလုံချောင်းတွင် ရန်ကင်းချောင်း ဘုရားကလေးတန်းကလေးတန်း တည်ခဲ့ပါသည်။ ထိုအချိန်ကို ယခုကလေး ဘုရားခြံလည်ဖြူဖြူ မွန်စစ်ရာတွင် သိရပါသည်။ နှစ်ကလေးကြာလာသောကလေး ကောင်လဲတပ် ကျေးရွာကို ကလေးတန်းကျေးရွာဟု ဖြစ်ပေါ်လာသည်။ ယခုကလေး ကလေးတန်းကျေးရွာတွင် ကလေးတန်း < ၅၀ > ကျော် ဧကကြီးဖြင့် ခိုလှုံရာကို ကလေးတန်းလှုပ်ကြံခဲ့ကြသည်။



- ထိခိုက်လွယ်သော အုပ်စုများ လူဦးရေ ( သက်ကြီး၊ မြေယာမဲ့၊ မသန်စွမ်းအုပ်စုများ)

| သက်ကြီး              | မြေယာမဲ့           | မသန်စွမ်း          |
|----------------------|--------------------|--------------------|
| ကျား ( ၂၀ )၊မ ( ၁၅ ) | ကျား ( - )၊မ ( - ) | ကျား ( ၂ )၊မ ( ၄ ) |

- ကျေးရွာတွင်းရရှိနိုင်သော ဝန်ဆောင်မှုများ ( ကျန်းမာရေးဆေးခန်း၊ စာသင်ကျောင်း)

| ဆေးရုံ/ဆေးခန်း | စာသင်ကျောင်း | စာကြည့်တိုက် | မူကြိုကျောင်း | ဈေး  |
|----------------|--------------|--------------|---------------|------|
| မရှိ           | ရှိ          | ရှိ          | မရှိ          | မရှိ |

- ရွာသူရွာသားများ၏ အဓိကစီးပွားရေးလုပ်ငန်း ( စိုက်ပျိုးမွေးမြူရေး၊ အခြားသီးနှံများ)

| မွေးမြူရေး      |          | စိုက်ပျိုးရေး |          | အခြား |
|-----------------|----------|---------------|----------|-------|
| ခိုင်းနွား၊ဆိတ် | ဝက်၊ကြက် | ငရုပ်၊စပီး    | မြေပဲ/ဝါ | နေကြာ |

- အဓိကရရှိနိုင်သော အရင်းအမြစ်များ

| ကျောက် | သဲ   | ကျောက်ဆွေး | လှင်းမြေ | အခြား |
|--------|------|------------|----------|-------|
| မရှိ   | မရှိ | မရှိ       | မရှိ     | -     |

- ကျေးရွာနှင့်သက်ဆိုင်သော အခြားအရင်းအမြစ်များ

| သောက်သုံးရေရရှိနိုင်မှု | မြေလွတ် မြေရိုင်း | ဆည်ရေသောက်ဖို့ရိယာ | အခြား |
|-------------------------|-------------------|--------------------|-------|
| ရှိ                     | မရှိ              | ရှိ                | -     |



၅။ လူထုပူးပေါင်းပါဝင်သော လူမှုဆန်းစစ်ခြင်းနှင့် အကဲဖြတ်ခြင်းလုပ်ငန်းစဉ် (PSA/PRA) အကျဉ်းချုပ်ဇယား

| စဉ် | ကရိယာများ<br>(PRA Tools)  | ရက်<br>စွဲ | ဦးတည်အုပ်စုနှင့်<br>ရည်ရွယ်ချက်များ   | တက်ရောက်သူ |    |        | အဓိက ဆွေးနွေးချက်များ   |
|-----|---|------------|---|------------|----|--------|---|
|     |   |            |   | ကျား       | မ  | ပေါင်း |   |
| ၁   | ကျေးရွာလူမှုရေး၊<br>အရင်းအမြစ်ပြမြေပုံ<br>(Social Map/<br>Resource Map) | ၁၇.၃.၂၀၁၄  | ရပ်မိရပ်ဖ၊<br>ကော်မတီဝင်များ၊<br>ကျေးရွာလူထုများ<br>မြေပုံအားအသုံးပြု၍<br>၄င်းတို့၏<br>အဓိကပြဿနာများ၊<br>အရင်းအမြစ်များနှင့်<br>အခြေခံအဆောက်<br>အအုံများ၊ | ၃၂         | ၃၄ | ၆၆     | ကျေးရွာလူထု၏<br>ထင်ရှားသောမြေနေရာ၊အခြေခံ<br>အဆောက်အအုံများ၊တိုင်းရင်းသ<br>ားနှင့် ဘာသာရေး<br>အဖွဲ့အစည်းများ၊မသန်စွမ်းသူရှိ<br>သည့်အိမ်ထောင်စုများ၊အမျိုးသ<br>မီးဦးဆောင်သည့်အိမ်ထောင်စုမျ<br>ား၊လူမှုရေးဆိုင်ရာအချက်အလ<br>က်များ။ ပြဿနာများနှင့်<br>ဖြစ်နိုင်ခြေရှိသောအဆောက်အအုံ<br>းသစ်များ |
| ၂   | ဥစ္စာနေကြွယ်ဝမှုအ<br>ဆင့်သတ်မှတ်ခြင်း<br>(Wealth Ranking)               | ၁၇.၃.၂၀၁၄  | ကျေးရွာအတွင်း<br>စီးပွားရေးအခြေအနေ<br>နက္ခတ်များသောအုပ်<br>စုများကိုစိစစ်ရန်<br>ချမ်းသာ၊ အလယ်အ<br>လတ်၊နွမ်းပါး၊<br>အလွန်နွမ်းပါးအုပ်စ<br>များ             | ၃၂         | ၃၄ | ၆၆     | ကျေးရွာအတွင်းရှိ<br>အိမ်ထောင်စုများအား<br>လူမှုစီးပွားအခြေအနေအလိုက်<br>အုပ်စုများသတ်မှတ်ပေးခြင်း  |
| ၃   | ကျေးမရေးရာကဏ္ဍ<br># ၁<br>ပိုင်ဆိုင်မှုနှင့်ခွဲခြမ်းစိ<br>တ်ဖြာမှု       | ၁၇.၃.၂၀၁၄  | အမျိုးသားနှင့်အမျိုး<br>သမီးများ( အရင်းအ<br>မြစ်ပိုင်ဆိုင်အသုံးချ<br>မှု)   | ၃၂         | ၃၄ | ၆၆     | အမျိုးသားနှင့်အမျိုးသမီးများ( အ<br>ရင်းအမြစ်ပိုင်ဆိုင်အသုံးချမှု၊<br>ထိန်းချုပ်မှုအားခွဲခြမ်းစိတ်ဖြာခြင်း<br>)။   |
| ၄   | ရာသီခွင်ပြပြက္ခဒိန်<br>(Seasonal<br>Calendar)                           | ၁၇.၃.၂၀၁၄  | ကော်မတီဝင်၊<br>အမျိုးသမီး၊<br>အမျိုးသားများ   | ၃၂         | ၃၄ | ၆၆     | ကျေးရွာတွင်<br>တစ်နှစ်ပတ်လုံးကွဲပြားခြားနားသော<br>အချိန်အလိုက်<br>ဖြစ်ပျက်ဆောင်ရွက်ခဲ့သည့်ရာသီ<br>ဥတု၊ စိုက်ပျိုးသီးနှံများ၊<br>လယ်ယာလုပ်ငန်းများ၊<br>နေ့စားလုပ်ငန်းများ၊<br>မွေးမြူရေးလုပ်ငန်းများ၊<br>ဝမ်းစာဖူလုံမှု နှင့် ပွဲတော်များ  |



|   |  |           |  |    |    |    |   |
|---|--|-----------|--|----|----|----|---|
| ၅ | ကျားမရေးရာ# ၂<br>ပင့်ကူအိမ်<br>ကွန်ယက်<br>(Spider Web)                     | ၁၇.၃.၂၀၁၇ | အမျိုးသားများ နှင့်<br>အမျိုးသမီးများ                                    | ၃၂ | ၃၄ | ၂၅ | ကျေးရွာအတွင်းရှိ အမျိုးသမီး<br>များ၏ အခြေအနေကိုသိရှိစေရန်<br>တန်းတူအခွင့်အရေး ရရှိမှု နှင့်<br>မရရှိသည့် အကြောင်းအရင်း၊<br>ပညာရေးအတွက်ဆုံးဖြတ်ချက်ချ<br>ခြင်း၊ အိမ်မှုကိစ္စဆောင်ရွက်မှု |
| ၆ | အဖွဲ့အစည်းချိတ်<br>ဆက်ပုံ -<br>ဗင်းပုံစံ(Venn<br>Diagram)                  | ၁၇.၃.၂၀၁၇ | ကျေးရွာအုပ်<br>ချုပ်ရေးအဖွဲ့၊<br>ကျေးရွာ စီ/<br>ထောက်အဖွဲ့               | ၃၂ | ၃၄ | ၆၆ | ကျေးရွာအတွင်းရှိ<br>အဓိကအုပ်စုများ၊အဖွဲ့အစည်းများ<br>တည်ရှိနေမှုကိုသိရှိရန်၊<br>၎င်းအဖွဲ့ အစည်းများအုပ်စုများ<br>ဆက်စပ်နေမှုပူးပေါင်းဆောင်ရွ<br>က်မှုအားသိရှိနိုင်ရန်၊                  |
| ၇ | ကျေးရွာ၏<br>မျှော်မှန်းချက်<br>(၄)နှစ်စာ<br>ကျေးရွာဖွံ့ဖြိုးရေးအ<br>စီအစဉ် | ၁၈.၃.၂၀၁၇ | အမျိုးသားအုပ်စု၊အ<br>မျိုးသမီးအုပ်စု၊လူင<br>ယ်အုပ်စု၊<br>ရပ်မိရပ်ဖအုပ်စု | ၃၀ | ၃၅ | ၆၅ | ကျေးရွာသားများ၏<br>မဲပေးရွေးချယ်ထားသည့်<br>ဖွံ့ဖြိုးတိုးတက်ရေးလုပ်ငန်းစဉ်များ<br>အား<br>ဦးစားပေးအလိုက်သတ်မှတ်ချက်   |





ကျေးရွာ သယံဇာတပြမြေပုံ

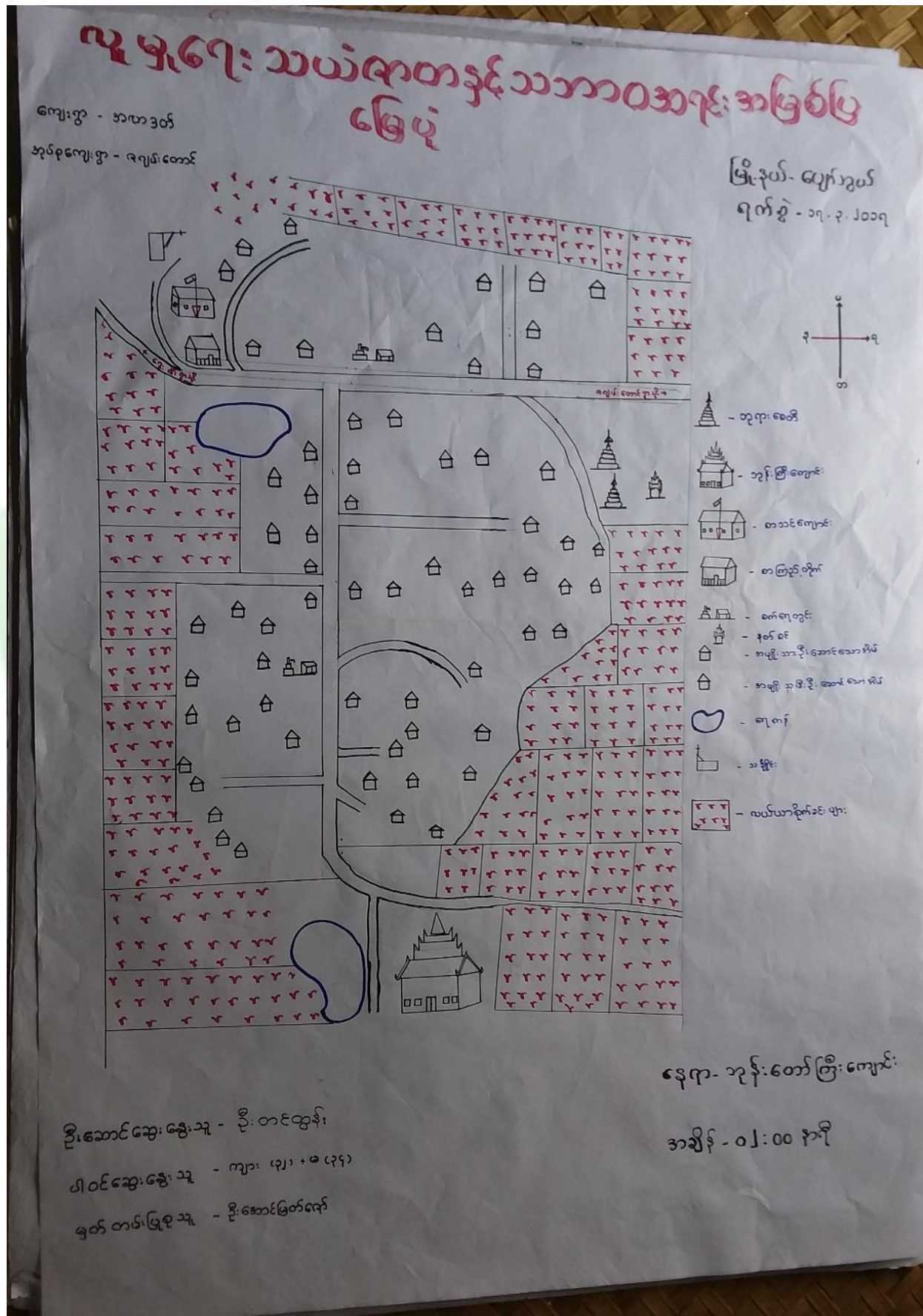



ကျေးရွာမြေပုံသုံးသပ်ချက်။

ပျူဒူဂျေး သယံဇာတ နှင့် သဘာဝအရင်းအမြစ်  
 ပြု ဖြေပုံ ဆွေးနွေးခြင်း ဆန်းစစ်ခြင်း

- ကျေးရွာသည် အိမ်ထောင်စုအများစုသည် အမျိုးသား ဦးဆောင်သော အိမ်များ ဖြစ်ပြီး အမျိုးသမီး ဦးဆောင်သော အိမ်မှာ ( ) အိမ်များသာရှိသည်။
- ကျေးရွာတွင် စက်ရုံတစ်ခု ရှိသော်လည်း သောက်သုံး ရေချိုမှာ လုံလောက်စွာ ရရှိမှု မရှိပေ။ ရေပေးစေရေး စနစ်ကောင်းမွန်စွာ ဖော်ဆောင်ပေး ရန်လည်း လိုအပ်ပါသည်။
- ပညာရေး တွင်လည်း မူလတန်း အဆင့်ကျောင်းသာရှိပြီး အထက်တန်း အထက်တန်း ပညာသင်ကြားရေးကို တခြား ရွာ၊ မြို့များသို့ သွားရောက်သင်ကြားရပါသည်။ မူလတန်းကျောင်းမှာလည်း ကျောင်းဆောင်များ အနက်ကွဲ ဖြစ် အန္တရာယ် ရှိသော အခြေအနေတွင် ရှိ၍ ပြုပြင် ဂုန်လိုအပ်နေပါသည်။
- ကျေးရွာ၌ ဆက်လမ်းများ သည် မိုးရာသီတွင် သွားလာရခဲနေသောကြောင့် တံတားများ မြှင့်များ တံတား ဖြစ်ပေးရန် လိုအပ်ပါသည်။



ကျေးရွာအရင်းအမြစ် ပိုင်ဆိုင်မှုသုံးသပ်ခြင်း။

# ပိုင်ဆိုင်မှု သုံးသပ်ခြင်း

ကျေး: ၅ - အာလာဒတ်  
ရပ်စုကျေး: ၅ - ဂျမ်းတောင်

ဖွဲ့စည်း- ဇွန်လ  
ရက်စွဲ - ၁၇.၃.၂၀၁၇

## အရင်းအမြစ် သုံးစွဲမှု



လက်တွင်း ထွက် ခက်

ကေပျံ: ကွင်း



အပ်ချုပ်ခက်

ငြီး

လင်း



ဆိုင် ကယ်

နွား ပျဉ်း

ရေတွင်း

လယ်ယာခြံ

နွား

ဦးဆောင်ရေးဌေးသူ = ဦးကျော်ဝင်း  
 ပါဝင်ရေးဌေးသူ = ကျား (၃၂) + မ (၃၄)  
 လက်ကမ်း ဖွဲ့စည်းသူ = ဦးအောင်မြတ်စော

နေရာ - ၇၆ ဇွန်ကျောင်း  
 အချိန် - ၀၃: ၄၅ မိနစ်



# ပိုင်ဆိုင်မှု သုံးသပ်ခြင်း ဆွေးနွေးခြင်း သန်းစစ်ခြင်း

- အမျိုးသားများသည် လက်တွန်းထွန်ခက်၊ ဘောလုံးကွင်းတို့ကို သုံးစွဲပြီး အမျိုးသမီးများသည် နာဂချုပ်ခက်၊ ထင်း၊ ဖိတို့ကို သုံးစွဲကြသော ကိုတွေ့ရှိရပါသည်။
- ဆိုင်ကယ်၊ ခွားလှည်း၊ ရေတွင်း၊ လယ်ယာမြေ၊ ခွားတို့ကို အမျိုးသားအမျိုးသမီးတို့ တန်းတူသုံးစွဲကြသည်ကို တွေ့ရှိရပါသည်။
- ထိန်းချုပ်မှုတွင် လက်တွန်းထွန်ခက်၊ ဘောလုံးကွင်း၊ နာဂချုပ်ခက်၊ ထင်းဆိုင်ကယ်၊ ခွားလှည်း၊ ရေတွင်းများကို အမျိုးသားများက ထိန်းချုပ်ထားပြီး အမျိုးသမီးများ ထိန်းချုပ်မှုမရှိသည်ကို တွေ့ရှိရပါသည်။  
ဖိ၊ လယ်ယာမြေ၊ ခွားတို့ကို အမျိုးသားအမျိုးသမီးနှစ်ဦးလုံး ထိန်းချုပ်ကြပါသည်။
- အမျိုးသမီးများသည် သုံးစွဲမှုတွင် အမျိုးသားများနှင့် ကွာခြားမှုနည်းတူလည်း ထိန်းချုပ်မှုတွင် အလွန်နားနည်းနေသည်ကို တွေ့ရှိရပါသည်။ အမျိုးသမီးများစွမ်းဆောင်ရည်ဖြင့် တစ်ပေးရန် လက်ထဲ ခေါ်ယူခြင်း၊ ဆုံ့ဖက်လုပ်ပိုင်ခွင့်များ ပေးခြင်း၊ အိမ်တွင်းဒုက္ခသည်တန်းများ၊ စက်မှုလက်မှုသင်တန်းများ ပေးဆောင်ပေးရန် လိုအပ်နေပါသည်။



၅။ ကျေးရွာ၏လူမှုစီးပွားအဆင့်သတ်မှတ်ခြင်း။ (Wealth Ranking)

**ဥစ္စာ ခန့် ကြွယ်ဝမှု အဆင့်သတ်မှတ်ခြင်း**

ကျေး: ၅ - အစာဒုတ်  
 ဒုတိယကျေး: ၅ - ချောင်းတောင်  
 မြို့နယ်-ပျော်သွင်  
 ၇၈၅-၁၇-၃-၂၀၀

| အမျိုးအစား                 | သတ်မှတ်ချက်/အညွှန်း ကိန်းဂဏန်း   | ဒီဂရီဆောင်ရာ အရေအတွက် | ရာခိုင်နှုန်း |
|----------------------------|--|-----------------------|---------------|
| ချမ်းသာ                    | လယ်စေ့ ၂၅ စေ့၊ နှစ်ထပ် နံနပ်<br>သွပ်မိုး၊ စက္ကနွား ၅ ကောင်၊ စပါးစက်<br>လက်တွန်းထွန်စက်၊ ဆိုင်ကယ် | ၁၀                    | ၁၅-၃၈%        |
| အလယ်အလတ်                   | (၄ပေလျှင် ၃ပေ) သွပ်မိုး ထက်ကာ ၂ထပ်၊ လယ်စေ့<br>၁၀ စေ့၊ နွား ၄ ကောင်၊ ဆိုင်ကယ်                     | ၂၀                    | ၃၀-၇၇%        |
| ဆ<br>ဆင်းကျဲ /<br>နွမ်းပါး | ၃ပေ သွပ်မိုး၊ ထက်ကာ၊ ကြမ်းခင်း၊<br>ဆိုင်ကယ်၊ လက်လှုပ်လက်စား                                      | ၃၅                    | ၅၃-၈၅%        |
|                            |  | ၆၅                    | ၁၀၀%          |

နေရာ - ဘုန်းကြီးကျောင်း  
 အချိန် - ၀၂:၄၀ မှာ

ဦးဆောင်ဆွေးနွေးသူ - ဦးအိန်ဝင်း  
 ပါဝင်ဆွေးနွေးသူ - ကျား (၃၂) + ၁၃၄  
 မှတ်တမ်းရေးသူ - ဦးဆောင်ဖြတ်ကော်



ဥစ္စာ ခန့် ကြွယ်ဖျူ အဆင့် သတ် ဖြတ်ခြင်း။

# ဥစ္စာ ခန့် ကြွယ်ဖျူ အဆင့် သတ် ဖြတ်ခြင်း

ဆွေးနွေး ဖြေ နှင်း ဆန်း စစ်ခြင်း

မြို့နယ် - ပျော်ဘွယ်

ကျေးရွာ - စာမာဒုတ်

ရက်စွဲ - ၁၇.၂.၂၀၁၇

အုပ်စုကျေးရွာ - အချစ်ထား

- ကျေးရွာတွင် ဥစ္စာ ခန့် ကြွယ်ဖျူ အဆင့် သတ် ဖြတ်ခြင်း ကို (၃) ဖြစ် ဖြစ် ဖြစ် ကို တွေ့ ရှိ ရပါသည်။
- ချမ်းသာစွာ အဆင့် တွင် ရှိသော အိမ်ထောင်စု များသည် လယ်ယာ ဖြေ (၂၅) ဇက နှင့် ဒွပ်ထပ်အိမ် အုတ်နံ ကပ်တက်၊ သွပ်ဖိုးထား သော အိမ်၊ နွား(၅) ကောင်၊ စပါးစက်၊ လယ်ဖွန်စက်၊ ဆိုင်ကယ် တို့ ပိုင်ဆိုင်သည့် ကို တွေ့ ရှိ ရပါသည်။
- အလယ် အလတ် အဆင့် တွင် ရှိသော အိမ်ထောင်စု များသည် (၄ x ၃) ပင် သွပ်ဖိုး ထင်္ဂုကာ ပျာထပ် အိမ်၊ လယ်ယာဖြေ (၁၀) ဇက နှင့် နွား (၄) ကောင်၊ ဆိုင်ကယ် တို့ ပိုင်ဆိုင် ကြသည်။
- ဆင်းရဲ နွမ်းပါး အဆင့် တွင် ပါဝင် သော အိမ်ထောင်စု များသည် အများအားဖြင့် လက်ဖျပ်လက်ခားသမား များဖြစ် ဖြစ် တနေ့ လုပ်အား ၁ (၂၀၀၀) ကျပ် အနီး သာ ရှိကြောင်း သိ ရှိ ရပါသည်။ (၃) ပင် ပတ်လည် သွပ် ဖိုး ထင်္ဂုကာ ဖြစ် သေး အိမ် များတွင် ခန့် ဆိုင် ကြသည်။



ရာသီခွင်ပြ ပြက္ခဒိန်။

## ရာသီခွင်ပြက္ခဒိန်

ဇယား - ဒီဇင်ဘာလ  
 ဒုတိယဇယား - ဇူလိုင်လ

မြို့နယ် - ရောက်ကွယ်  
 ရက်စွဲ - ၁၇.၃.၂၀၁၇

| အကြောင်းအရာ | တနင်္ဂနွေ   | တနင်္လာ  | ဧပြီ | အင်္ဂါ        | ဗုဒ္ဓဟူး | သောတ | အင်္ဂါ      | အင်္ဂါ    | အင်္ဂါ | အင်္ဂါ | အင်္ဂါ | အင်္ဂါ | အင်္ဂါ |
|-------------|-------------|----------|------|---------------|----------|------|-------------|-----------|--------|--------|--------|--------|--------|
| ရာသီဥတု     |             |          |      |               |          |      |             |           |        |        |        |        |        |
| ရက်ပေါင်း   | ၁၇          | ၁၈       | ၁၉   | ၂၀            | ၂၁       | ၂၂   | ၂၃          | ၂၄        | ၂၅     | ၂၆     | ၂၇     | ၂၈     | ၂၉     |
| ပွဲတော်များ | သက္ကရာဇ်ပွဲ | အောက်ပွဲ | -    | ဝါဆိုသက္ကရာဇ် | -        | -    | မိုးခွတ်ပွဲ | အင်္ဂါပွဲ | -      | -      | -      | -      | -      |
| အရပ်ချိန်   | နည်း        | များ     | များ | များ          | များ     | များ | များ        | များ      | များ   | များ   | များ   | နည်း   | နည်း   |
| ဝင်ငွေ      | နည်း        | နည်း     | နည်း | နည်း          | များ     | များ | များ        | များ      | သုံး   | သုံး   | သုံး   | သုံး   | သုံး   |
| ထွက်ငွေ     | များ        | များ     | များ | များ          | နည်း     | နည်း | နည်း        | နည်း      | သုံး   | သုံး   | သုံး   | သုံး   | သုံး   |

ဦးဆောင်ဆွေးနွေးသူ - ဦးတင်ဇော်  
 ပါဝင်ဆွေးနွေးသူ - ကျား (၃၂၂+၀၃၄)  
 ဖွဲ့စည်းသူ - ဦးစောင့်မြတ်စောင့်

ရေးရာ - ဦးအောင်မြင်  
 အချိန် - ၀၂:၄၀ နာရီ



# ရာသီခွင်ပြုပြင်မှုနှင့်

## ဆွေးနွေးခြင်း၊ ဆန်းစစ်ခြင်း

- ကျေးဇူးသည် စိုက်ပျိုးရေးကို နာဇီကထားလုပ်ကိုင်နေရပြီး အပူပိုင်းဒေသ မိုးနည်းရာသီဥတု ကိုရရှိသည်။
- တန်ခူးလတွင် ပျိုးတောင်လေရှိပြီး ကဆုန်လ၏ ရေဓာတ်ခြင်း ထပ်မံရေး၊ ဖြေဖူးများဖြူလှက နိယုန်လ ဖြတ်တင် စိုက်ပျိုးရေး ရှိသည်ကို တွေ့ရှိရပါသည်။ ဝေါ့ကို မိုးတွင်းကာလ ဝါဆိုလ ဖြတ်တင် ကာစိုက်ပျိုးကြပါသည်။
- မြေက ရာသီ ပွဲတော်များကိုလည်း တန်ခူးလ သင်္ကြန်ပွဲတော်ကျင်းပပြီး ၊ ပဋနန်း ရွတ်ဖတ်ပူဇော်မှုကိုလည်း ပြုလုပ်ကြပါသည်။ ဥပမာ ရေသွန်း ပွဲတော်များ ၊ ဆီဖိုးထွန်း ပွဲတော်များ ၊ စတိန်ကန်ကပ် ပွဲတော်များကို ကျင်းပလေ့ရှိပါသည်။
- တနှစ်ပတ်လုံး အပူလှေ့ချိန်များဖြား သော်လည်း ရရှိသော စင်စစ်မှာ သီးနှံဖွံ့ဖြိုးရေးအတွက် မြေပေါ်တွင် မူတည်နေ၍ နည်းပါးသည်ကို တွေ့ရှိရပါသည်။ စင်စစ်ထွက်ငွေဖြူ တဖြူမှ ရှိသော မြေက အပူလှေ့ချိန်နှင့် အပူလှေ့ချိန်များ ၊ စိုက်ပျိုးရေး နည်းပညာများ မော်ကော့ပေးပြီး စွမ်းဆောင်ရည်မြှင့်တင်ပေးရန် နှစ်စဉ် ပြုလုပ်ပါသည်။







# ဗြင်းပုံစံကိုအသုံးပြု၍ အဖွဲ့အစည်း ချိတ်ဆက်

ကျေးဇူး - အာဟာဒတ်  
အုပ်စုကျေးဇူး - အဂျမ်းစော

မြို့များ၊ ကား၊ ပေယာခြင်

ဇွန်လ - ပေယာအုပ်စု  
ရက်စွဲ - ၁၅.၃.၂၀၁၇

## ကျေးဇူးအတွင်း ရှိ အဖွဲ့ အစည်း များ

## ကျေးဇူးပြင်ပရှိ အဖွဲ့အစည်း များ

- ကွဲ ခွဲ အုပ်ချုပ်ရေး များ အဖွဲ့
- ဆယ်ဒိတ် များ အဖွဲ့
- ဂုဏ် ဇိဂုဏ်
- ဓမ္မစင်္ကြံ အဖွဲ့
- သမအဖွဲ့
- ပဌာန အဖွဲ့
- ကျောင်း ကော်မတီ
- ပရဟိတ (အဖွဲ့အစည်း)
- ပိခင် ဒွေးကမ်းစောင့်ရှောက်ရေး
- အမျိုးသမီး ကျေးဇူး အဖွဲ့

- စည်ပင်သာယာရေး အဖွဲ့
- ဇွန်လ ကျေးဇူး အဖွဲ့
- ခြေစာရင်း ဦးစီးဌာန
- ဇွန်လ သမဝါယမအဖွဲ့
- ကျန်းမာရေး ဌာန
- မီးသတ်တပ်ဖွဲ့
- ပညာရေး အဖွဲ့
- ကျေးဇူးအဖွဲ့အစည်း ဦးစီးဌာန
- ရဲစခန်း
- ချိတ်ဆက် (ဖွဲ့စည်းရေး)
- လူထု ဗဟိုပြု စီမံကိန်း အဖွဲ့

ဦးစောအေးအေးအေးအေး - ဦးစောအေးအေး  
ပါဝင်အေးအေးအေးအေး - ကျား(၂၂) + ၀(၂၄)  
မှတ်တမ်း ဇွန်လ - ဦးစောအေးအေး

နေရာ - ၂၃ ဦး စီ ကျော်  
အချိန် - ၀၄:၀၀ မိနစ်



သုံးသပ်ချက်

# မင်းပုံစံကို အဆုံးဖြတ် အဖွဲ့အစည်း ချိတ်ဆက်မှု

များအား ဝေဖန်ခြင်း၊ အဖွဲ့ခွဲခြားခြင်း နှင့် ဆန်းစစ်ခြင်း

ကျေးဇူး - အမတ်

မြို့နယ်၊ ပျော်စည်

ကျေးဇူးစုစု - ရေပန်းတောင်

ရက်စွဲ- ၁၇-၃-၂၀၁၇

- ကျေးဇူးစုစု အဖွဲ့အစည်း အများစုမှာ အဖွဲ့အဖွဲ့ ချိတ်ဆက်မှု နှိမ်နင်း ပူးပေါင်းကောင်ဂျက် ဖြစ်သည်ကို တွေ့ရှိရပါသည်။
- ကျေးဇူးစုစု ရုပ်ပုံရုပ်ဖွဲ့ အဖွဲ့၊ ဣန္ဒြေအုပ်ချုပ်ရေး များ အဖွဲ့ နှင့် သယ်ဆောင်ရေး အဖွဲ့တို့သည် ကျေးဇူးစုစု ကိစ္စများကို အစီအစဉ်ကိုင်ဆောင်ပျက်စီးသည်ကို တွေ့ရှိရပါသည်။
- အာဇာနည်၊ ဂျပန်၊ များ၊ ပဋနာ၊ ဂျပန် ဖော်ပြချက်များ အဖွဲ့ နှင့် ဓမ္မစင်္ကြံ အဖွဲ့ များသည် တက်ကြွစွာ ပူးပေါင်းဆောင်ရွက်ပေးရန် သည်ကို တွေ့ရှိရပါသည်။ ရုပ်ပုံ သာဓက၊ နာရေး များ အဖွဲ့များတွင် အမျိုးသားအမျိုးသမီး ဝေဖန်ခြင်း၊ ဆေးကုသရေး အဖွဲ့များ ပါဝင်မှု အဖွဲ့ သို့မဟုတ် ဝေဖန်ခြင်း ပျက်စီးသည်ကို သိရှိရပါသည်။
- မြို့နယ် ပညာရေး အဖွဲ့၊ မီးသတ်တပ်ဖွဲ့၊ ကျန်းမာရေး ဌာန၊ ကျေးလက်ဒေသဖွံ့ဖြိုးတိုးတက်ရေး အဖွဲ့၊ ဖူဖွဲ့မဟုတ် ဖြစ်နိုင်ပါသည်။ အဖွဲ့ များသည် ကျေးဇူးစုစု နှင့် ချိတ်ဆက်မှု အား ကောင်းမွန်စွာ မြို့နယ်စည်ပင်သာယာရေး၊ အဖွဲ့အစည်းများ၊ ဖွဲ့စည်းရေး၊ မြို့နယ်သမဝါယမ အဖွဲ့၊ ရေခဲအဖွဲ့ နှင့် ခိုက်ကန် (ဖွံ့ဖြိုးရေး) အဖွဲ့များသည် ကျေးဇူးစုစု နှင့် ချိတ်ဆက် ဆက်သွယ်မှု အား နည်းနည်း သည်ကို တွေ့ရှိရပါသည်။



ပင့်ကူအိမ်ကွန်ယက် နှင့် သုံးသပ်ချက်

# ပင့်ကူအိမ် သုံးသပ်ခြင်း

ကျေး: ၅၁ - ဧရာဝတီ  
ဆိုင်ရာကျေး: ၅၁ - ရေဂျမ်းစောင်း

## အမျိုးသမီး

မြို့နယ်- ပျော်ဘွယ်  
ရက်စွဲ - ၁၇.၃.၂၀၁၇

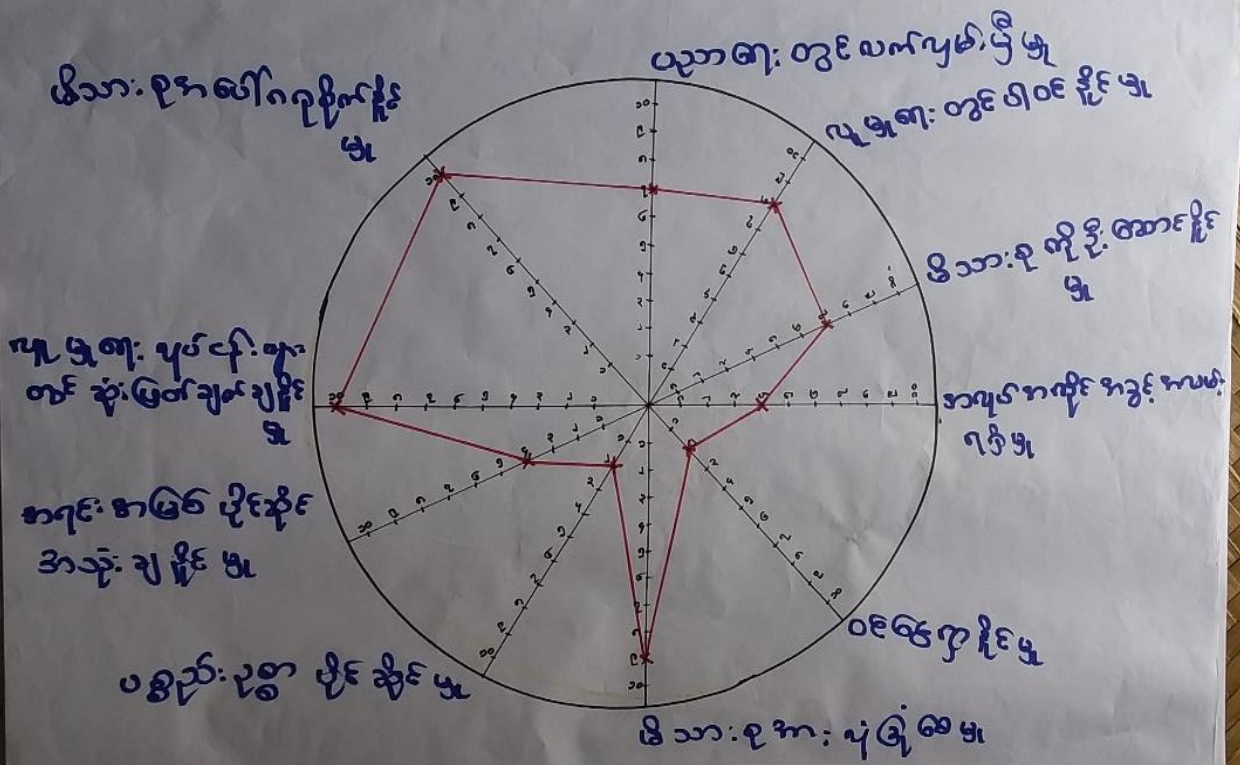

နေရာ - ကျေး: ၅၁ ဆိုင်ရာကျေး: ၅၁

အချိန် - ၀၃: ၁၅ မိနစ်

ဦးအောင်ဆွေးနွေးသူ - ဒေါ်ဂျီဂျီ  
ဝါဝေဆွေးနွေးသူ - မ (33)  
မှတ်တမ်း: ဒေါ်အေး - ဦးအောင်မြတ်စေတီ







## ပင့်ကူအိမ်သုံး သပ်ခြင်း ဆေးခြင်း၊ ဆန်းစစ်ခြင်း

- လူမှုရေး၊ လုပ်ငန်းများတွင် ဆုံးဖြတ်ချက်ချနိုင်မှု၊ မိသားစုအပေါ်  
ဂရုစိုက်နိုင်မှု တို့တွင် အမျိုးသမီးများသည် အမျိုးသားများထက်  
အားသာနေပြီး လူမှုရေး၊ လုပ်ငန်းများတွင် လက်ဝါးကြီးမှု ပေါ်ပေါက်  
လုပ်ဆောင် ရေရှည်သည် ကိုတွေ့ရပါသည်။
- ပညာရေးတွင် လက်လှမ်းမီမှု၊ မိသားစုကိုဦးဆောင်နိုင်မှု၊  
အလုပ်အကိုင် အခွင့်အလမ်းရရှိမှု၊ ဝင်ငွေရှာနိုင်မှု၊ မိသားစု  
အားလုံးပျော်ရွှင်မှု၊ ပစ္စည်းဥစ္စာပိုင်ဆိုင်မှု၊ အရေးအခြေအခင်း  
အခင်းအရာ ချိန်နိုင်မှု တို့တွင် အမျိုးသမီးများသည် အမျိုးသားများ  
ထက် စွမ်းဆောင်ရည် နိမ့်ကျနေသည်ကို တွေ့ရှိရပါသည်။
- အမျိုးသမီးများသည် အလုပ်အကိုင်အခွင့်အလမ်းရရှိမှု၊ ဝင်ငွေရှာနိုင်  
မှု၊ ပစ္စည်းဥစ္စာပိုင်ဆိုင်မှု၊ အရေးအခြေအခင်း ချိန်နိုင်မှုတွင်  
အလုပ်အကိုင်အခွင့်အလမ်းရရှိမှု၊ ဝင်ငွေရှာနိုင်မှု၊ မိသားစု  
အားလုံးပျော်ရွှင်မှု၊ ပစ္စည်းဥစ္စာပိုင်ဆိုင်မှု၊ အရေးအခြေအခင်း  
အခင်းအရာ ချိန်နိုင်မှု တို့တွင် အမျိုးသမီးများသည် အမျိုးသားများ  
ထက် စွမ်းဆောင်ရည် နိမ့်ကျနေသည်ကို တွေ့ရှိရပါသည်။



၇။ ကျေးရွာ၏ မျော်မှန်းချက် (၄)နှစ်စာ ကျေးရွာဖွံ့ဖြိုးရေးအစီအစဉ်

| <p>ရေစု - အထက်ပိုင်း<br/>ရေစု - အောက်ပိုင်း</p> | <p>အမျိုးသမီး</p>  |   | <p>ကျေးရွာ - အထက်ပိုင်း<br/>ရေစု - အောက်ပိုင်း</p> |
|---|--|---|--|
| <p>အသက်အားဖြင့် ပြား</p>                        | <p>မျှော်မှန်းချက် (၂၀၂၀-၂၀၂၅ ခုနှစ်)</p>                                      | <p>နယ်မြေ အမျိုးအမည်</p>                              |  |
| <p>သွားလာရန်<br/>ဆေးကုသရန်<br/>ရေသောက်ရန်</p>   | <p>ကွန်ကရစ်တံတား ( RC )<br/>အဆင့်မြင့်တက်<br/>အပူပေးစနစ်<br/>ဆေးကုသရေးစနစ်</p> | <p>လမ်း၊ တံတား /<br/>ရေကန်၊ ရေအိုး /<br/>ရေစက်ရုံ</p> |  |
| <p>ကစားရုံ၊ ဝါသနာ<br/>အခန်းအခန်း</p>            | <p>အဆင့်မြင့်တက်ရေး<br/>ဆောင်ရွက်ရန်</p>                                       | <p>KC၊ ကျောင်းဆောင်</p>                               |  |
| <p>အမျိုးသမီးများအတွက်<br/>အတိုင်အောက်အခန်း</p> | <p>ဝေငွေအားဖြင့်<br/>ဆေးကုသရေးစနစ်</p>   | <p>အဆင့်မြင့်တက်ရေး<br/>ဆောင်ရွက်ရန်</p>              |  |
| <p>လျှပ်စစ်ဓာတ်အား</p>                          | <p>တံတား၊ ဝါသနာ<br/>ဆောင်ရွက်ရန်</p>   | <p>ကွန်ကရစ် / လျှပ်စစ်ဓာတ်</p>                        |  |





ကျေးဇူး - အထောက်အကူ  
 သို့မဟုတ် ကျေးဇူးတင်စာ

အမျိုးသား

ကျေးဇူးတင်စာ  
 ရက်စွဲ - ၂၀၁၇-၂၀၁၇

| အခက်အခဲ ပြဿနာများ                       | ပျော်ဖြူစွာ (စာရေးသူအတွက်)            | ပုံစံရေးသူအတွက်                            |
|---|---------------------------------------|--|
| သွေးရေ၊ လာရေ<br>အခက်အခဲ                 | ကွန်ကရစ် . . တံ၏                      | တံတီး၊ ပါး<br>အိုင်                        |
| ဘောက်သုံးရေ<br>အခက်အခဲ                  | အဆင့်မြင့် ရေကန်ရရှိရန်               | ရေကန်မြေပြင်<br>တူးဖော်ရန်                 |
| ကလေးများ ပညာ<br>ရေး အခက်အခဲ             | အဆင့်မြင့် ကျောင်းဆင်း<br>သစ် ရရှိရန် | KFC ကျောင်း<br>ဆင်း သစ်                    |
| ဘောက်သုံးရေ စွဲ<br>လောက် ခွဲ မရရှိခြင်း | ဘောက်သုံးရေ လုံလောက်<br>ခွဲ ရရှိရန်   | စက်ရေစွန်း<br>ရေစက်၊ ရေချောင်း<br>ကန်၊ ပန် |
| ရေစက်၊ ရေသယ်<br>ခက်ခဲခြင်း              | ဘောက်သုံးရေ လွယ်ကူ<br>စွဲ ရရှိရန်     | ရေစက်၊ ရေ ပိုက်<br>သွယ် တိုးခြင်း          |



# ကျေးဇူးဖွံ့ဖြိုးရေးလုပ်ငန်းများ

ကဏ္ဍ - ကမာဒတ်

အုပ်စု - အရှေ့ - ရန်ကင်း

ဖြန့်ဖြူးရေး - ပျော်ဘွယ်

ရက်စွဲ - ၁၈.၃.၂၀၂၁

| စဉ် | ဖွံ့ဖြိုးရေးလုပ်ငန်း                           | အဆိုပြုသူ | ပြန်လှူငွေ |
|-----|--|-----------|------------|
| ၁။  | တံတား (၂) ဝင်း ပြန်                            | ကျား + ၆  | ၂၅၇၆       |
| ၂။  | ရေကန် ပြုပြင် တူးဖော်ရန်                       | ကျား + ၆  | ၁၆၄၆       |
| ၃။  | ရေစင်စက်ပိုက်သွယ်တန်းခြင်း                     | ကျား + ၆  | ၁၂၈၆       |
| ၄။  | စက်ရုံတွင်း ရေစက်ရေဖွားရန်                     | ကျား + ၆  | ၆၄၆        |
| ၅။  | KG ကျောင်းဆောင်သစ်                             | ကျား + ၆  | ၅၀၆        |
| ၆။  | လျှပ်စစ်ဖိနပ်                                  | ၆         |            |
| ၇။  | အသစ်ဖြင့် အိမ်တွင်း စက်မှု လက်မှု လုပ်ငန်းများ | ၆         |            |



၆။ ကော်မတီဝင်များရွေးချယ်ခြင်းနှင့်ကျေးရွာဖွံ့ဖြိုးရေးအစီအစဉ်ဆောင်ရွက်မှုမှတ်တမ်းဓါတ်ပုံများ



ကော်မတီရွေးချယ်ရန် မဲရေတွက်နေစဉ်



စီမံကိန်းမိတ်ဆက်အစည်းအဝေး မှတ်တမ်းဓါတ်ပုံ



အမျိုးသမီးများပင့်ကူအိမ်ကွန်ယက်ရေးဆွဲနေစဉ် မှတ်တမ်းဓာတ်ပုံ



ကျေးရွာဖွံ့ဖြိုးရေးဦးစားပေးမဲပေးရန်တန်းစီနေကြစဉ်



ကျေးရွာလုပ်ငန်းခွဲအတွက်အခက်အခဲများဖော်ထုတ်ဆွေးနွေးစဉ်



၇။ ကော်မတီဝင်များစာရင်း

ကော်မတီဝင်များစာရင်း: လျှမ်းစောင့်ကွပ်စု ၁ ကလေးတပ်ကျေးရွာ

| စဉ် | အမည်            | ကျား-မ | ရာထူး       |
|-----|-----------------|--------|-------------|
| ၁   | ဦးစိန်စိန်စိန်  | ကျား   | ဧကပိုင်ရှင် |
| ၂   | ဒေါ်ခင်စိန်စိန် | မ      | ဧကပိုင်ရှင် |
| ၃   | ဦးစိန်စိန်စိန်  | ကျား   | ဧကပိုင်ရှင် |
| ၄   | ဒေါ်ခင်စိန်စိန် | မ      | ဧကပိုင်ရှင် |
| ၅   | ဦးကျော်စိန်     | ကျား   | ဧကပိုင်ရှင် |
| ၆   | ဦးကျော်စိန်     | ကျား   | ဧကပိုင်ရှင် |
| ၇   | ဒေါ်ခင်စိန်စိန် | မ      | ဧကပိုင်ရှင် |
| ၈   | ဦးစိန်စိန်စိန်  | ကျား   | ဧကပိုင်ရှင် |
| ၉   | ဦးကျော်စိန်     | ကျား   | ဧကပိုင်ရှင် |
| ၁၀  | ဒေါ်ခင်စိန်စိန် | မ      | ဧကပိုင်ရှင် |
| ၁၁  | ဦးကျော်စိန်     | ကျား   | ဧကပိုင်ရှင် |
| ၁၂  | ဦးကျော်စိန်     | ကျား   | ဧကပိုင်ရှင် |
| ၁၃  | ဦးကျော်စိန်     | ကျား   | ဧကပိုင်ရှင် |
| ၁၄  | ဦးကျော်စိန်     | ကျား   | ဧကပိုင်ရှင် |
| ၁၅  | ဒေါ်ခင်စိန်စိန် | မ      | ဧကပိုင်ရှင် |
| ၁၆  | ဦးကျော်စိန်     | ကျား   | ဧကပိုင်ရှင် |
| ၁၇  | ဒေါ်ခင်စိန်စိန် | မ      | ဧကပိုင်ရှင် |
| ၁၈  |                 |        |             |
| ၁၉  |                 |        |             |
| ၂၀  |                 |        |             |
| ၂၁  |                 |        |             |
| ၂၂  |                 |        |             |
| ၂၃  |                 |        |             |
| ၂၄  |                 |        |             |
| ၂၅  |                 |        |             |

စုစုပေါင်း (၁၇) ယောက် ကျား (၁၅) ယောက် +မ (၂) ယောက်

ကျေးရွာအုပ်စုစီမံကိန်းအထောက်အကူပြုကော်မတီ

ဦးကျော်စိန်..... ကျေးရွာအုပ်စုစီမံကိန်းအထောက်အကူပြုကော်မတီ၊ ဥက္ကဋ္ဌ

ဒေါ်ခင်စိန်စိန်..... ကျေးရွာအုပ်စုစီမံကိန်းအထောက်အကူပြုကော်မတီ၊ ဥက္ကဋ္ဌ

ဦးကျော်စိန်..... ကျေးရွာအုပ်စုစီမံကိန်းအထောက်အကူပြုကော်မတီ၊ ဘဏ္ဍာရေးဥက္ကဋ္ဌ

မှတ်တမ်းတင်သူ

အမည်။

ရာထူး။ လူထုစည်းရုံးရေးမှူးရက်စွဲ။ ...../...../.....



၈။ ကျေးရွာအခြေခံအချက်အလက်များ (ပုံစံ-၁)

ပုံစံ - ၈ - ၁ ကျေးရွာအခြေခံအချက်အလက်များ (Form PC 1)

လမ်းညွှန်ချက်။ ကျေးရွာတစ်ရွာသို့ ပထမဆုံးမိတ်ဆက်ခန်း သွားရောက်သောအခါ လူထုစည်းရုံးရေးမှူးသည် ကျေးရွာ ခေါင်းဆောင်များအား ကျေးရွာအချက်အလက်များကို မေတ္တာရပ်ခံ၍ တောင်းခံရသည်။ ဤအချက်အလက်များကို စီမံကိန်း မိတ်ဆက်အစည်းဝေးပတ်ဝန်းကျင်တောင်းခံရမည်။ စီမံကိန်းမိတ်ဆက်အစည်းဝေးတွင် လူထုစည်းရုံးရေးမှူးသည် ဤအချက်အလက် များအား စစ်ဆေးပြီး မှန်ကန်အောင်ပြုလုပ်ရမည်။ ပြီးနောက်တွင် လူထုစည်းရုံးရေးမှူးမှ သတင်းအချက်အလက်ထံသို့ Tablets မှ တစ်ဆင့် ခြည့်သွင်းရမည်။

|   |  |   |
|---|--|---|
| ကျေးရွာခေါင်းဆောင် အမည်နဲ့: <b>ဗျော</b> | ကျေးရွာခေါင်းဆောင်၏ ဖုန်းနံပါတ်<br><b>၀၄-၃၃၀၂၀ ၄၇၅</b> | လူထုစည်းရုံးရေးမှူး၏ အမည်<br><b>ဦးစံကပ်ခြင်စော</b>    |
| ပြည်နယ်/တိုင်းဒေသကြီး/မန္တလေး ခြို့နယ်  | <b>ပျော်တော်</b>                                       | ကျေးရွာအုပ်စု <b>ကျွန်းတော်</b> ကျေးရွာ <b>၁၀၂၁၃၀</b> |

ကား လူဦးရေ

| လူမျိုးစု   | အိမ်ထောင်စုအရေအတွက် | ကိုးကွယ်သည့်ဘာသာ            | အိမ်ထောင်စုအရေအတွက် |
|---|---------------------|-----------------------------|---------------------|
| လူမျိုးစု (၁) -----   | <b>၆၅</b>           | ဘာသာ (၁) ----- <b>ဗုဒ္ဓ</b> | <b>၆၅</b>           |
| လူမျိုးစု (၂) -----   |                     | ဘာသာ (၂) -----              |                     |
| လူမျိုးစု (၃) -----   |                     | ဘာသာ (၃) -----              |                     |
| လူမျိုးစုရော<br>အခြား -----                                   |                     | ဘာသာရော -----               |                     |
|   | အရေအတွက်            |                             |                     |
| မသန်စွမ်းသူများ<br>သက်ကြီးရွယ်အိုများ<br>(၆၅ နှစ် နှင့် အထက်) | <b>၆</b>            | <b>ဗုဒ္ဓ</b>                | <b>၆</b>            |
| စစ်ဘေးဒုက္ခသည်  |                     |                             |                     |

|                     | အမျိုးသား<br>(အရေအတွက်) | အမျိုးသမီး<br>(အရေအတွက်) |
|---------------------|-------------------------|--------------------------|
| လူဦးရေ              | <b>၁၄၂</b>              | <b>၁၄၇</b>               |
| လူမျိုးစု (၁) ----- |                         |                          |
| လူမျိုးစု (၂) ----- |                         |                          |
| လူမျိုးစု (၃) ----- |                         |                          |
| အခြား               |                         |                          |
| အိမ်ထောင်ဦးစီး      | <b>၆၃</b>               | <b>၂</b>                 |

(၈) အခြေခံအဆောက်အအုံ အသုံးအဆောင်များ

|              |                  |            |                  |                            |                  |
|--------------|------------------|------------|------------------|----------------------------|------------------|
| စာသင်ကျောင်း | အမှတ်<br>ခြံပေါ် | ကျန်းမာရေး | အမှတ်<br>ခြံပေါ် | ဘာသာရေး အဆောက်<br>အအုံများ | အမှတ်<br>ခြံပေါ် |
|--------------|------------------|------------|------------------|----------------------------|------------------|







(ဆ) ပတ်ဝန်းကျင်ဆိုင်ရာ သဘာဝဘေးအန္တရာယ်

ဤကျေးရွာတွင် ခေကြီးခြင်းကဲ့သို့ သဘာဝဘေးအန္တရာယ်ကျရောက်မှုခြင်း ရှိပါသလား။

မရှိပါ  ရှိပါသည်  ရှိလျှင်ဖော်ပြပါ -----

(ဇ) ကျေးရွာတွင် ဖွဲ့စည်းထားသော အဖွဲ့အစည်းများ

လူထုပဟိုပြုစီမံကိန်းမဝင်မီ ဤကျေးရွာတွင် ကျေးရွာဖွံ့ဖြိုးရေးအတွက် အစိုးရ (သို့) ရွာသားများကိုယ်တိုင်(သို့) စီမံကိန်းတစ်ခုခုမှ ဖွဲ့စည်းထားသည့် အဖွဲ့အစည်းများရှိပါသလား။

(ဇ) အခြေစိုက်ရေးအဖွဲ့အစည်းများ

(၂) -----

(ဈ) အထွေထွေအုပ်ချုပ်ရေး ဦးစီးဌာန (GAD) မှ မှတ်တမ်းတင်ထားခြင်း

ဤကျေးရွာသည် အထွေထွေအုပ်ချုပ်ရေး ဦးစီးဌာန (GAD) မှ မှတ်တမ်းတင်ထားမှု ရှိပါသလား။

မရှိပါ  ရှိပါသည်

ကျေးရွာခေါင်းဆောင်

အမည် ဦး ဗုဒ္ဓ

လက်မှတ်  နေ့စွဲ

လူထုစည်းရုံးရေးမှူး

အမည် ဦး ကောင်းမြတ်ဝင်း

လက်မှတ်  နေ့စွဲ ၁၈.၃.၂၀၁၇







၁၀။ ပုံစံ ၈-၃။ ကျေးရွာဖွံ့ဖြိုးရေး ဦးစားပေးအစီအစဉ်

ပုံစံ - ၈ - ၃ ကျေးရွာဖွံ့ဖြိုးရေး ဦးစားပေးအစီအစဉ် (Form PC 3)

လမ်းညွှန်ချက်၊ အဆင့်(၃) ကျေးရွာဖွံ့ဖြိုးရေးအစီအစဉ်အစဉ်အစီအစဉ်၊ ပြီးဆုံးသောအခါ ကျေးရွာစီမံကိန်း အထောက်အကူပြု ကော်မတီသည် လူထုစည်းရုံးရေးမှူးအကူအညီဖြင့် ဤပုံစံကိုပြည့်စုံအောင် ပြည့်သွင်းရမည်။

လူထုစည်းရုံးရေးမှူး/ဝန်ထမ်း အမည် **ဒေါ်ဖြူဖြူဝင်း**  
 နေ့စွဲ **18.3.17** စက်ဝန်းအား အမှတ်ခြစ်ပါ (✓)  စက်ဝန်း(၁)   စက်ဝန်း(၂)  စက်ဝန်း(၃)  စက်ဝန်း(၄)

ပြည်နယ်/တိုင်း **မန္တလေး** မြို့နယ် **ပေလှူ** ကျေးရွာအုပ်စု **ပေလှူ** ကျေးရွာ **ရွာလှူဒါန်**

က။ အခက်အခဲအတားအဆီးများအားဆွေးနွေးခြင်း - ယခုလက်ရှိအခြေအနေတွင် ဤကျေးရွာဖွံ့ဖြိုးတိုးတက်ရေးအတွက် အဓိက အခက်အခဲအတားအဆီးများသည် မည်သည်များဖြစ်ပါသနည်း။ (အမျိုးသား/သမီး အနည်းဆုံးအခက်အခဲ ၅ ခုစီဖော်ပြပါ)

| အမျိုးသား အဖွဲ့မှ တင်ပြသောအခက်အခဲအတားအဆီးများ | အမျိုးသမီး အဖွဲ့မှတင်ပြသောအခက်အခဲအတားအဆီးများ |
|---|---|
| ၁ ရွာချင်းဆက်လမ်းတံတား ဖွားလှားရန်            | ၁ ရွာချင်းဆက်လမ်းတံတား ဖွားလှားရန်            |
| ၂ ရေအပ်ရေသယ်ယူမှု စနစ်                        | ၂ ရေအပ်ရေသယ်ယူမှု စနစ်                        |
| ၃ ဆောက်လုပ်ရေးအခက်အခဲများ                     | ၃ ဆောက်လုပ်ရေးအခက်အခဲများ                     |
| ၄ ကလေးယဉ်ကျေးရေးအခက်အခဲ KG မရှိ               | ၄ ကလေးယဉ်ကျေးရေးအခက်အခဲ KG မရှိ               |
| ၅   | ၅ ရာသီဥတုအခက်အခဲများ                          |
| ၆   | ၆ လူမှုစနစ် မရှိ ဤ ကလေးများ ဖွားလှားရန်       |
| ၇   | ၇   |

ခ။ ဖျော်မှန်းခြင်း - နောင်လာမည့် ( ၅ )နှစ် အတွင်း ကျေးရွာဖွံ့ဖြိုးရေး ဖျော်မှန်းလျာထားချက်များအား တင်ပြပါ။

| အမျိုးသားအဖွဲ့မှ တင်ပြသောဖျော်မှန်းချက်များ                       | အမျိုးသမီးအဖွဲ့မှ တင်ပြသောဖျော်မှန်းချက်များ                      |
|---|---|
| ၁ ကွန်ကရစ်တံတား ဖြစ်စေချင်  | ၁ ကွန်ကရစ်တံတား ဖြစ်စေချင်  |
| ၂ KG ကျောင်းဆောင်သစ် ရှိချင်                                      | ၂ KG ကျောင်းဆောင်သစ် ရှိချင်                                      |
| ၃ ရေတွင်း၊ ရေအိုင်၊ ရေပိုက်များ ရရှိ ဖြစ် ဆောက်လုပ်ရေးအခက်အခဲများ | ၃ ရေတွင်း၊ ရေအိုင်၊ ရေပိုက်များ ရရှိ ဖြစ် ဆောက်လုပ်ရေးအခက်အခဲများ |
| ၄ ကောင်းမွန်စေရန် ကျင့်စဉ်  | ၄ ကောင်းမွန်စေရန် ကျင့်စဉ်  |
| ၅   | ၅ မဟာအိတ်ကလေးစနစ်   |
| ၆   | ၆ စက်ဆွယ်လျှော့ရန်  |
| ၇   | ၇   |



က။ လူထုစီမံကိန်း၏ လာမည့် ( ၄ ) နှစ်အတွက် အကျုံးဝင်သော ဦးစားပေး ဖွံ့ဖြိုးတိုးတက်မှု လုပ်ငန်း အစီအစဉ်များအားဖော်ပြပါ။

| အဆင့် | ကျေးရွာအတွက် ဦးစားပေး ဖွံ့ဖြိုးတိုးတက်မှု လုပ်ငန်းစဉ်များ | အဆိုပြုသူ (အမျိုးသားများ/ အမျိုးသမီးများ/အမျိုးသား+ အမျိုးသမီး) | ခန့်မှန်းကုန်ကျ ဝက် | အကျိုးခံစားခွင့်ရှိသူ ခန့်မှန်းခြေ အရေအတွက် |
|-------|---|---|---------------------|---|
| ၁     | ကျွန်တရပ်တံတားဖြူခြင်း                                    | ကျား + မ  | ၇၀၀၀၀၀              | ၂၈၀   |
| ၂     | ကျောက်ဖြူခြင်း  | ကျား + မ  | ၇၀၀၀၀၀              | ၂၈၀   |
| ၃     | ကျောင်း ၂ ကျောက်ဆွယ်                                      | ကျား + မ  | ၄၀၀၀၀၀              | ၂၈၀   |
| ၄     | ကျောက်ဆွယ်တံတားဖြူခြင်း                                   | ကျား  | ၆၀၀၀၀၀              | ၂၈၀   |
| ၅     | K-G ကျောင်းဆောက်သစ်                                       | ကျား + မ  | ၈၀၀၀၀၀              | ၂၈၀   |
| ၆     | ကျွန်တရပ်   | မ   | ၁၀,၀၀၀,၀၀၀          | ၂၈၀   |
| ၇     |   |   |                     |   |

ဃ။ လူထုစီမံကိန်း၏ လာမည့် ( ၄ ) နှစ်အတွက် အကျုံးဝင်သော ဦးစားပေး ဖွံ့ဖြိုးတိုးတက်မှု လုပ်ငန်း အစီအစဉ်များအားဖော်ပြပါ။

| အဆင့် | ကျေးရွာအတွက် ဦးစားပေး ဖွံ့ဖြိုးတိုးတက်မှု လုပ်ငန်းစဉ်များ | အဆိုပြုသူ (အမျိုးသားများ/ အမျိုးသမီးများ/အမျိုးသား+ အမျိုးသမီး) | အခန်းကဏ္ဍ |
|-------|---|---|-----------|
| ၁     | ဘာသာရေး နှင့် ကိုယ်ကျင့်ရေး စာပေများ                      | မ   |           |
| ၂     |   |   |           |
| ၃     |   |   |           |
| ၄     |   |   |           |
| ၅     |   |   |           |
| ၆     |   |   |           |

ခေါင်းစောင်။ ကျေးရွာစီမံကိန်းအထောက်အကူပြုကော်မတီမှ အတည်ပြုသည်။

အမည် ဒေါ်သင်းသင်းမြ လက်မှတ် [Signature] နေ့စွဲ 18-3-17



၁၁။ ပုံစံ ၈-၄၊ ကျေးရွာဖွံ့ဖြိုးရေးစီမံကိန်းလုပ်ငန်းခွဲရွေးချယ်ခြင်းပုံစံ

ပုံစံ - ၈ - ၄ ကျေးရွာအုပ်စုစီမံကိန်းလုပ်ငန်းခွဲရွေးချယ်ခြင်းပုံစံ (Form PC 4)

လက်ညှန်ရွက်၊ စီမံကိန်းလုပ်ငန်းခွဲရွေးချယ်မှုအစည်းအဝေးပြီးနောက်တွင် ကျေးရွာအုပ်စုမှ CF/ITတို့၏ အကူအညီရယူ၍ ကျေးရွာစီထောက်ကော်မတီမှ လက်မှတ်ရေးထိုးပြီး အဆိုပါပုံစံအား ပြည့်စုံအောင်ဖြည့်သွင်းရမည်။ ဤပုံစံအား ပြည့်စုံစွာဖြည့်သွင်းပြီးပါက ကျေးရွာအုပ်စုဖွံ့ဖြိုးတိုးတက်ရေးစီမံချက်တွင် TPIC သို့ ဖွဲ့စည်းရန်အတွက် နောက်ဆက်တွဲအဖြစ် ထားရှိရမည်။ CF မှ ကျေးရွာတစ်ရွာချင်းစီ၏ စီမံကိန်းလုပ်ငန်းခွဲထိုင်ရာ အချက်အလက်များကို MIS သို့ ထည့်သွင်းရမည်။ (ယခုစီမံကိန်းလုပ်ငန်းခွဲ မလုပ်ကိုင်သော ကျေးရွာများ မပါဝင်ပါ။)

ကျေးရွာစည်းရုံးရေးဖွဲ့/ဝန်ထမ်းအမည် **ဒေါ်ဖြူဖြူ**

စက်ဝန်းအားအမှတ်ခြစ်ပေးပါ။(V) ဝက်ဝန်း(○) ဝက်ဝန်း(၂) ဝက်ဝန်း(၃) ဝက်ဝန်း(၄)

ပြည်နယ်/တိုင်း **ဓမ္မစလေး** မြို့နယ် **ပျော်ကူ** ကျေးရွာအုပ်စု **ဂလျမ်းအောင်**

| ကျေးရွာအမည် | ဆောင်ရွက်မည့် လုပ်ငန်းများ | အတိုင်းအတာ                   | ခန့်မှန်း တိုက်ရိုက် အကျိုးခံစားခွင့် ရှိသူများ | အဆိုပြုတင်ပြသူ   | ခန့်မှန်းကျန်ကျစိတ်      |                        |   | စုစုပေါင်း |
|-------------|----------------------------|------------------------------|---|--|--------------------------|------------------------|---|------------|
|             |                            |                              |   |  | စီမံကိန်းမှ ထည့်သွင်းမှု | ကျေးရွာမှ ထည့်သွင်းမှု | အခြားထည့်သွင်းမှု (ခေါ်ပြုပါ) ထည့်သွင်းမှု   အမည်/အဖွဲ့ |            |
| ကုလိပင်     | ကျောက်စွေ၊ လမ်း            | ၂၀၀၀ x ၁၂' x ၈'              | ၅၅၇   | <input type="checkbox"/> ကျား<br><input type="checkbox"/> မ<br><input type="checkbox"/> ကျား+မ | ၇၀၄၀၀၀၀                  | -                      | -   | ၇၀၄၀၀၀၀    |
| ပန်းတော     | ကျောက်စွေ၊ လမ်း            | ၂၀၀၀ x ၁၂' x ၈'              | ၁၆၈၆  | <input type="checkbox"/> ကျား<br><input type="checkbox"/> မ<br><input type="checkbox"/> ကျား+မ | ၇၀၄၀၀၀၀                  | -                      | -   | ၇၀၄၀၀၀၀    |
| ရွာသစ်      | Slab Culvert               | ၁၄' x ၁၀' - ၃' x ၁၀' - ၉'    | ၇၈၀   | <input type="checkbox"/> ကျား<br><input type="checkbox"/> မ<br><input type="checkbox"/> ကျား+မ | ၃၆၀၀၀၀၀                  | -                      | -   | ၃၆၀၀၀၀၀    |
| ရွာသစ်      | Slab Culvert               | ၁၆' - ၆' - ၃' x ၆' - ၆' - ၆' | ၇၈၀   | <input type="checkbox"/> ကျား<br><input type="checkbox"/> မ<br><input type="checkbox"/> ကျား+မ | ၃၇၂၀၀၀၀                  | -                      | -   | ၃၇၂၀၀၀၀    |

ရာထူး ကျေးရွာအုပ်စု စီ/ထောက်ကော်မတီ ဥက္ကဋ္ဌ အမည် လက်မှတ် ရက်စွဲ



ပုံစံ - ၈ - ၄ ကျေးရွာအုပ်စုစီမံကိန်းလုပ်ငန်းခွဲရွေးချယ်ခြင်းပုံစံ (Form PC 4)

လက်ညှန်ရှုတ်၊ စီမံကိန်းလုပ်ငန်းခွဲရွေးချယ်မှုအစည်းအဝေးပြီးနောက်တွင် ကျေးရွာအုပ်စု CF/TF တို့၏ အကူအညီရယူ၍ ကျေးရွာစီတောက်ကော်မတီမှ လက်မှတ်ရေးထိုးပြီး အဆိုပါပုံစံအား ပြည့်စုံအောင်ဖြည့်သွင်းရမည်။ ဤပုံစံအား ပြည့်စုံစွာဖြည့်သွင်းပြီးပါက ကျေးရွာအုပ်စုမှ မြို့တိုးတက်ရေးစီမံချက်တွင် TPIIC သို့ ပေးပို့ရန်အတွက် နောက်ဆက်တွဲအဖြစ် ထားရှိရမည်။ CF မှ ကျေးရွာတစ်ရွာချင်းစီ၏ စီမံကိန်းလုပ်ငန်းခွဲစဉ်ရာ အချက်အလက်များကို MIS သို့ ထည့်သွင်းရမည်။ (ယခုနစ်စီမံကိန်းလုပ်ငန်းခွဲ မလုပ်ကိုင်သော ကျေးရွာများ မပါဝင်ပါ။)

ကျေးရွာစုစီမံရေးရာ/ဝန်ထမ်းအမည် \_\_\_\_\_

နေ့စွဲ \_\_\_\_\_

ပြည်နယ်/တိုင်း \_\_\_\_\_ မြို့နယ် \_\_\_\_\_

စက်ဝန်းအားအမှတ်ခြစ်ပေးပါ။(✓) ဝက်ဝန်း(၁) ဝက်ဝန်း(၂) ဝက်ဝန်း(၃) ဝက်ဝန်း(၄)

| ကျေးရွာအမည် | ဆောင်ရွက်မည့် လုပ်ငန်းများ | အတိုင်းအတာ         | ခန့်မှန်း တိုက်ရိုက် အကျိုးခံစားခွင့် ရှိသူများ | အဆိုပြုတင်ပြသူ      | ခန့်မှန်းကုန်ကျစရိတ်   |                      |   |         |
|-------------|----------------------------|--------------------|---|---------------------|------------------------|----------------------|---|---------|
|             |                            |                    |   |                     | စီမံကိန်းမှ ထည့်ဝင်မှု | ကျေးရွာမှ ထည့်ဝင်မှု | အခြားထည့်ဝင်မှု (ခေါ်ပြုပါ) ထည့်ဝင်မှု   အမည်/အဖွဲ့ |         |
| ဒဂုန်       | slab Culvert               | ၁၆' x ၆' - ၃' x ၆' | ၂၈၀   | ကျား<br>မ<br>ကျား+မ | ၂၂၀၀၀၀                 | -                    | -   | ၂၂၀၀၀၀၆ |
| လှည်းကောက်  | ကျွန်းတူး                  | ၈' x ၈' x ၂၀'      | ၈၅၀   | ကျား<br>မ<br>ကျား+မ | ၇၀၄၀၀၀၀                | -                    | -   | ၇၀၄၀၀၀၀ |
| ကျောက်စာ    | ကျွန်းတူး                  | ၈' x ၈' x ၂၀'      | ၆၀၀   | ကျား<br>မ<br>ကျား+မ | ၇၀၄၀၀၀၀                | -                    | -   | ၇၀၄၀၀၀၀ |
| ကျွန်းတူး   | ကျွန်းတူး                  | ၈' x ၈' x ၂၀'      | ၂၈၈   | ကျား<br>မ<br>ကျား+မ | ၇၀၄၀၀၀၀                | -                    | -   | ၇၀၄၀၀၀၀ |

ရာထူး ကျေးရွာအုပ်စု စီ/ထောက်ကော်မတီ ဥက္ကဋ္ဌ အမည် လက်မှတ် ရက်စွဲ



၁၂။ အစည်းအဝေး မှတ်တမ်းများ



ကျေးရွာအစည်းအဝေးမှတ်တမ်း

အစည်းအဝေးပြုလုပ်သည့်နေရာ ။ ။ ၁၃၄၊ တော်ကြီး၊ ကျောင်း  
 ကျေးရွာ ။ ။ ဘာလာဒတ်  
 ကျေးရွာအုပ်စု ။ ။ ကျေးရွာ၊ တောင်  
 အချိန် ။ ။ ၉:၀၀ နာရီ ၅:၀၀ နာရီ  
 အစည်းအဝေးအမည် ။ ။ ဒုတိယအကြိမ်  
 တက်ရောက်သူဦးရေ ကျား ( 42 )၊ မ ( 37 ) စုစုပေါင်း ( 79 )

အစည်းအဝေးတွင်ဆွေးနွေးသည့်အကြောင်းအရာ

- ၁။ မြေအကျိုးပြုစနစ်၊ အကျိုးအမြတ်၊ အကျိုးအမြတ်၊ အကျိုးအမြတ်၊ အကျိုးအမြတ်...
- ၂။ မြေအကျိုးပြုစနစ်၊ အကျိုးအမြတ်၊ အကျိုးအမြတ်၊ အကျိုးအမြတ်...
- ၃။ မြေအကျိုးပြုစနစ်၊ အကျိုးအမြတ်၊ အကျိုးအမြတ် (V.M.P.)
- ၄။ မြေအကျိုးပြုစနစ်၊ အကျိုးအမြတ်၊ အကျိုးအမြတ်
- ၅။ မြေအကျိုးပြုစနစ်၊ အကျိုးအမြတ်၊ အကျိုးအမြတ်၊ အကျိုးအမြတ်...
- ၆။ မြေအကျိုးပြုစနစ်
- ၇။ မြေအကျိုးပြုစနစ်၊ အကျိုးအမြတ်၊ အကျိုးအမြတ်၊ အကျိုးအမြတ်...
- ၈။ မြေအကျိုးပြုစနစ်
- ၉။ မြေအကျိုးပြုစနစ်
- ၁၀။ မြေအကျိုးပြုစနစ်





ဆေးစစ်ချက်များ (ပြောသူနှင့်အကြောင်းအရာကိုတွဲဖတ်တမ်းတင်ရန်)

ပထမဦးစွာ ပထမကမ္ဘာလိပ်စာစဉ်: နဝ၊ တွင် ဆေးစစ်ချက်များ ကား ဒီဂရီစဉ် တင်၍ ရွေး၊ မွေး၊ ပါသည်။ ကျေး၊ ရွာသူ ကျေးရွာဘာများ တင်၍ ရွေး၊ မွေး၊ ဓာတ်စီမံကိန်း၊ ကျပ်ငွေ၊ ဧွဲ များ နား၊ ဦးစား၊ စားဆင်း၊ ဝေ၊ သတ်ဖြတ်ခြင်း၊ နို့ ၄၊ ၂၊ ၂၊ ၁ ပုံစံဖြင့် လျှို့ဝှက် ဝေ၊ ချစ် ဖြင့် ဖော်ပြပါသည်။ ပထမကမ္ဘာလိပ်စာစဉ်: နို့ (၄)စ၊ ဒုတိယကမ္ဘာလိပ်စာစဉ်: နို့ (၃)စ၊ တတိယကမ္ဘာလိပ်စာစဉ်: နို့ (၂)စ၊ စတုတ္ထကမ္ဘာလိပ်စာစဉ်: နို့ (၁)စ ထည့်၍ ဦးစား၊ စား၊ ပေး၊ ချက်ပြုတ်ပါသည်။

| စီးစားစားအား | ကျေးရွာစွဲမြဲရေးလုပ်ငန်းများ               | အဆိုပြုသူ |
|--------------|--|-----------|
| ၁            | စံတာ၊ ပါစင်း၊ ဖြို                         | ကျား + ၀  |
| ၂            | ရက်ဖြူဖြူကွေးကွေး                          | ကျား + ၀  |
| ၃            | ရက်ဖြူကွေးကွေး၊ ဖြို                       | ကျား + ၀  |
| ၄            | စက်ချောင်း၊ ရက်ဖြူ၊ ရက်ဖြူ                 | ကျား + ၀  |
| ၅            | K ငွေ ကျောင်း၊ စာအုပ်                      | ကျား + ၀  |
| ၆            | လျှပ်စစ်ဖိ                                 | ၀         |
| ၇            | အဆင့်မြင့် စိတ်တွင်း စက်ချက်ဖြင့် လုပ်ငန်း | ၀         |



ဆုံးဖြတ်ချက်များ

၁။ ဟာယဒွန် ကျေးရွာ ဖွံ့ဖြိုးတိုးတက်ရေး ဂရုစိုက်ရေးအဖွဲ့များ၏ ယကခန္ဓာ အဖွဲ့ကို

ခက်ဝန်းကွက်၊ ကျေးရွာချင်း၊ ဆက်ဆံတွင် တံတား၊ မြေပြင်၊ မြေထိန်းစိုက်ရေး

ပုံစံတို့နှင့် ဆက်သွယ် ဆောင်ရွက် ရေးရာတွင် အထောက်အကူပြုပေးရန်

က တာဝန်ယူ ဆောင်ရွက် ရန် ဆောင်ရွက် ရန် ဆောင်ရွက် ရန် ဆောင်ရွက် ရန်

၂။ စီမံကိန်းနှင့် ဆက်သွယ် ဆောင်ရွက် ရန် ဆောင်ရွက် ရန် ဆောင်ရွက် ရန်

တို့နှင့် ဆက်သွယ် ဆောင်ရွက် ရန် ဆောင်ရွက် ရန် ဆောင်ရွက် ရန်

၃။

၄။

မှတ်တမ်းတင်သူ  
အမည် ဦး စန်းမြတ်စန်  
ရာထူး ဂျူနီယာ နှစ် ၅၂  
ရက်စွဲ ၁၈.၃.၂၀၁၇

အတည်ပြုသူ  
အမည် ဦး ခင်စိန်  
ရာထူး စီမံကိန်းဌာန  
ရက်စွဲ ၁၈.၃.၂၀၁၇



၁၃။ ကဏ္ဍအလိုက် အခက်အခဲမှတ်တမ်း

ဆိုင်ရ - လရမ်းဝေကံၤ - - - ၊ ကျေးဗျာ - ဗညျာဆာ် - - -

ဆောက်လုပ်တဲ့(၄) ခြားနားသောအပိုင်များအတွက် ဦးစားအပမာဏ ဖြစ်ပေးရန်အတွက် အနစ်ဖျက်

မှတ်တမ်းအား VPSC အုပ်စုအဖွဲ့မှပါဝင်သည့်အခြားဌာနများမှ ပြန်လည်အသုံးပြုနိုင်ရန်အတွက် မိဥပဒေ၊ TPIC သို့မဟုတ် MIS data အပမာဏဖြင့် သွင်းရန် မလိုအပ်ပါ။

| အဆင့်              | လုပ်ငန်း           | ဆည်သူဦးစားအမည် | ကောက်ခံမှုအခက်ခဲသို့ (သို့) အခက်          | ပြင်ပမှဆည်သူ အောက်မှ မဟုတ် |
|--------------------|--------------------|----------------|---|----------------------------|
| ပြန်လည်အသုံးပြုမှု | ၀ တံတားဖြူဖြူ      | ဦးစိုး         | စီမံခန့်ခွဲမှု၊ ကုန်သွယ်ရေး၊ အထောက်အကူပြု | ပြင်ပမှဆည်သူ မဟုတ်         |
|                    | ၁ ရေခဲအိုင်တူးဖော် | ဦးစိုး         | "   | "                          |
|                    | ၂ K.C-ကျောင်းဆောင် | ဦးစိုး         | "   | "                          |
|                    | ၃ ရေခဲအိုင်တူးဖော် | ဦးစိုး         | "   | "                          |
|                    | ၄ ရေခဲအိုင်ဖြူဖြူ  | ဦးစိုး         | "   | "                          |
| အခြားအသုံးပြုမှု   | ၀                  | ဦးစိုး         |   |                            |
|                    | ၁                  | ဦးစိုး         |   |                            |
|                    | ၂                  | ဦးစိုး         |   |                            |
|                    | ၃                  | ဦးစိုး         |   |                            |
|                    | ၄                  | ဦးစိုး         |   |                            |
|                    | ၅                  | ဦးစိုး         |   |                            |
| အခြားအသုံးပြုမှု   | ၀                  | ဦးစိုး         |   |                            |
|                    | ၁                  | ဦးစိုး         |   |                            |
|                    | ၂                  | ဦးစိုး         |   |                            |
|                    | ၃                  | ဦးစိုး         |   |                            |
|                    | ၄                  | ဦးစိုး         |   |                            |
|                    | ၅                  | ဦးစိုး         |   |                            |
| အခြားအသုံးပြုမှု   | ၀                  | ဦးစိုး         |   |                            |
|                    | ၁                  | ဦးစိုး         |   |                            |
|                    | ၂                  | ဦးစိုး         |   |                            |