

ပြည်ထောင်စုသမ္မတမြန်မာနိုင်ငံတော်အစိုးရ
စိုက်ပျိုးရေး၊ မွေးမြူရေးနှင့် ဆည်မြောင်းဝန်ကြီးဌာန
ကျေးလက်ဒေသဖွံ့ဖြိုးတိုးတက်ရေးဦးစီးဌာန
ငပုတောမြို့နယ်



လူထုပဟိုပြုစီမံကိန်း
National Community Driven Development Project
(NCDDP)



ကျေးရွာဖွံ့ဖြိုးရေး အစီအစဉ်
Village Development Plan (VDP)

အယ်မိုးလူကျေးရွာ၊ အရိုးဒါးကျေးရွာအုပ်စု

မာတိကာ

စဉ်	အကြောင်းအရာ	စာမျက်နှာ
၁	မြို့နယ်မြေပုံ	၁
၂	ကျေးရွာအုပ်စုမြေပုံ	၂
၃	ကျေးရွာအုပ်စုတွင် ပါဝင်သောကျေးရွာများစာရင်း	၂
၄	ကျေးရွာသမိုင်းကြောင်းအကျဉ်းချုပ်	၃
၅	လူထုပူးပေါင်းပါဝင်သော ဆန်းစစ်ခြင်းနှင့် အကဲဖြတ်ခြင်း လုပ်ငန်းစဉ် PRA/PSA အကျဉ်းချုပ်ဇယား	၄
၆	ကျေးရွာဖွံ့ဖြိုးရေးအစီအစဉ်အတွက်အသုံးပြုခဲ့သော PRA tools များနှင့် တစ်ခုချင်းစီအတွက် သုံးသပ်ချက်များ	၄
၇	ကျေးရွာကော်မတီရွေးချယ်ခြင်းနှင့် ကျေးရွာဖွံ့ဖြိုးရေးအစီအစဉ် ဆောင်ရွက်မှုမှတ်တမ်းဓါတ်ပုံများ	၁၆
၈	ကျေးရွာစီမံကိန်းအထောက်အကူပြုကော်မတီဝင်များစာရင်း	၁၇
၉	ကျေးရွာအခြေခံအချက်အလက်များ (ပုံစံ ၈ - ၁)	၁၈
၁၀	စီမံကိန်းစက်ဝန်းအချိန်ဇယား (ပုံစံ ၈-၂)	၂၇
၁၁	ကျေးရွာဖွံ့ဖြိုးရေး ဦးစားပေး အစီအစဉ် (ပုံစံ ၈-၃)	၃၂
၁၂	အစည်းအဝေးမှတ်တမ်းများ	၃၈
၁၃	ကဏ္ဍအလိုက် ဖွံ့ဖြိုးရေး ဦးစားပေးလုပ်ငန်းများ	၄၆

၁။ ငပုတောမြို့နယ်အခြေပြမြေပုံ

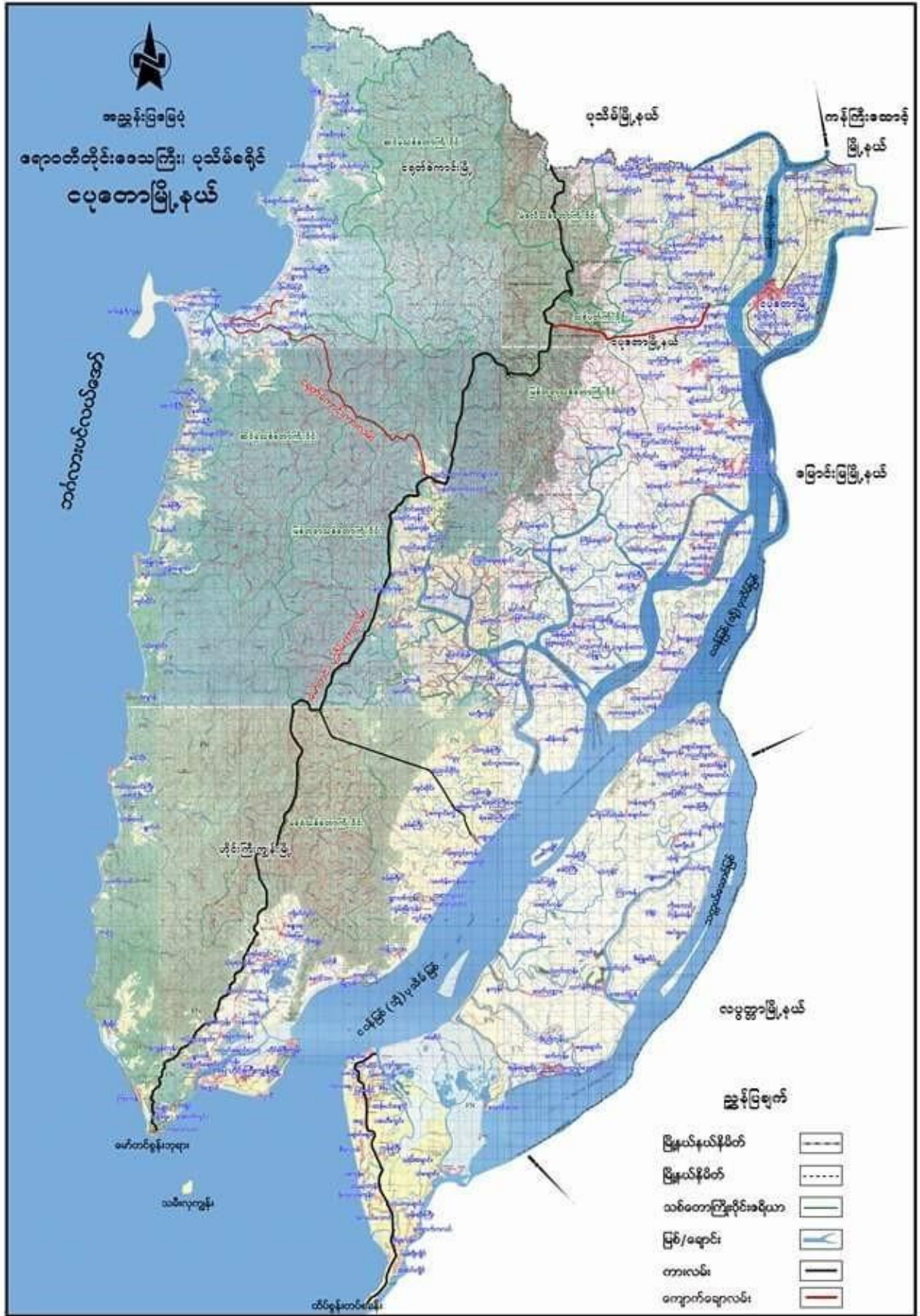

“ အယ်နိုးလူ ကျေးရွာသမိုင်းအကျဉ်း ”

အယ်နိုးလူကျေးရွာမှာ ၁၉၆၄ ခုနှစ်မှာ နိမိတ် ၂၀၁၁ ခန့် ဖြစ်
 စတင်တည်ထောင်ခဲ့ပါသည်။ ၁၉၆၇ တွင် အယ်နိုးလူ ကျေးရွာတွင် အ
 သင်းတော် စတင် တည်ထောင် ခဲ့ပါသည်။ ကျေးရွာ စတင် တည်ထောင် စဉ်က
 လောင်းထုံးဂေ့ဂြိုဟ်မှာ ခက်ခဲ ဖြစ်ခဲ့ပြီး ဝေးလံစွာ သွားရောက်ခဲ့ကြပါသည်။
 ၁၉၆၆ နှာ နိမိတ် ၂၄၀၁ ခန့် ဂြိုဟ်ခဲ့ပါသည်။ ၁၉၆၈ နှာ နိမိတ် ၂၆၀၁ ခန့်
 ဂြိုဟ်ပြီး စက်ဂေ့တွင် ၂၄၀၁ ခန့် ဂြိုဟ်ခဲ့ပါသည်။ ၁၉၆၄ တွင် ခေတ်သစ်
 ကျောင်းကို ကိုယ်ထုကိုယ်ထ စနစ်ဖြင့် တည်ထောင်ခဲ့ပါသည်။ နိုင်ငံရေး
 နှစ်ကိုင်းကြောင့် နှုံးနှုံးအ အနည်းငယ်ရှိခဲ့ ဖူးပါသည်။ ၁၉၇၀ တွင် ကျေးရွာ
 မီးလင်းရန်အတွက် YMCA က မီးစက်ဖွဲ့အိမ်ခဲ့ပါသည်။ ၁၉၇၈ တွင် ၂၂၀၀၀
 နှ နိုးဂေ့ဖွဲ့အိမ် ဆောက်လုပ်ပေးခဲ့ပါသည်။ ၁၉၇၂ တွင် ၂၃၅၂၀ နှ သဘာဝ
 ကေးအန္တရာယ် ခိုဖွဲ့ရာ အဆောက် အအုံမှာ ဆောက်လုပ် ဖွဲ့အိမ်ခဲ့ပါသည်။
 လက်ရှိ အယ်နိုးလူ ကျေးရွာတွင် နိမိတ်(၂၇၀)၊ နိမိတ်ဆောင်(၂၇၂) ခုရှိပြီး
 ခေတ်သစ် ကိုးကွယ် ထူ ဗားသည် လယ်ယာ လုပ်ငန်းဖြင့် အဓိက အသက်
 ဓွေးဝမ်းကြောင့်မြဲကြပါသည်။ ကျေးရွာတွင် ကောလိပ်တွင် လည်းရှိပါ
 သည်။ ကျေးရွာ ဆက်သွယ်ရေး လမ်းမှာ မိုးတွင်းကာလတွင် ကားများသွားလာ
 မှုကို ဖိတ်ထားပါသည်။

၅။ လူထုပူးပေါင်းပါဝင်သော ဆန်းစစ်ခြင်းနှင့် အကဲဖြတ်ခြင်း လုပ်ငန်းစဉ် PRA/PSA အကျဉ်းချုပ်ဇယား

စဉ်	အသုံးပြုခဲ့သော PRA Tools များ	ကျား	မ
၁	ကျေးရွာအရင်းမြစ်ပြမြေပုံ (Social Map)	၁၄	၂၆
၂	ရာသီခွင်ပြပြက္ခဒိန် (Seasonal Calendar)	၁၄	၂၆
၃	ဥစ္စာနေကြွယ်ဝမှု ဦးစားပေးအဆင့်သတ်မှတ်ခြင်း (Wealth Ranking)	၁၄	၂၆
၄	ကျား၊ မ ယုံကူအိမ်သုံးသပ်ခြင်း (Cob Web)	၁၄	၂၆
၅	အရင်းအမြစ်အသုံးချမှုဖော်ထုတ်ခြင်း ဇယား (Asset Mapping)	၁၄	၂၆
၆	အဖွဲ့အစည်းချိတ်ဆက်မှုမြေပုံ (Veen diagram)	၁၄	၂၆

၆။ ကျေးရွာပွဲ၊ ငြိုးရေးအစီအစဉ်အတွက် အသုံးပြုခဲ့သော PRA tools များနှင့် တစ်ခုချင်းစီအတွက် သုံးသပ်ချက်များ

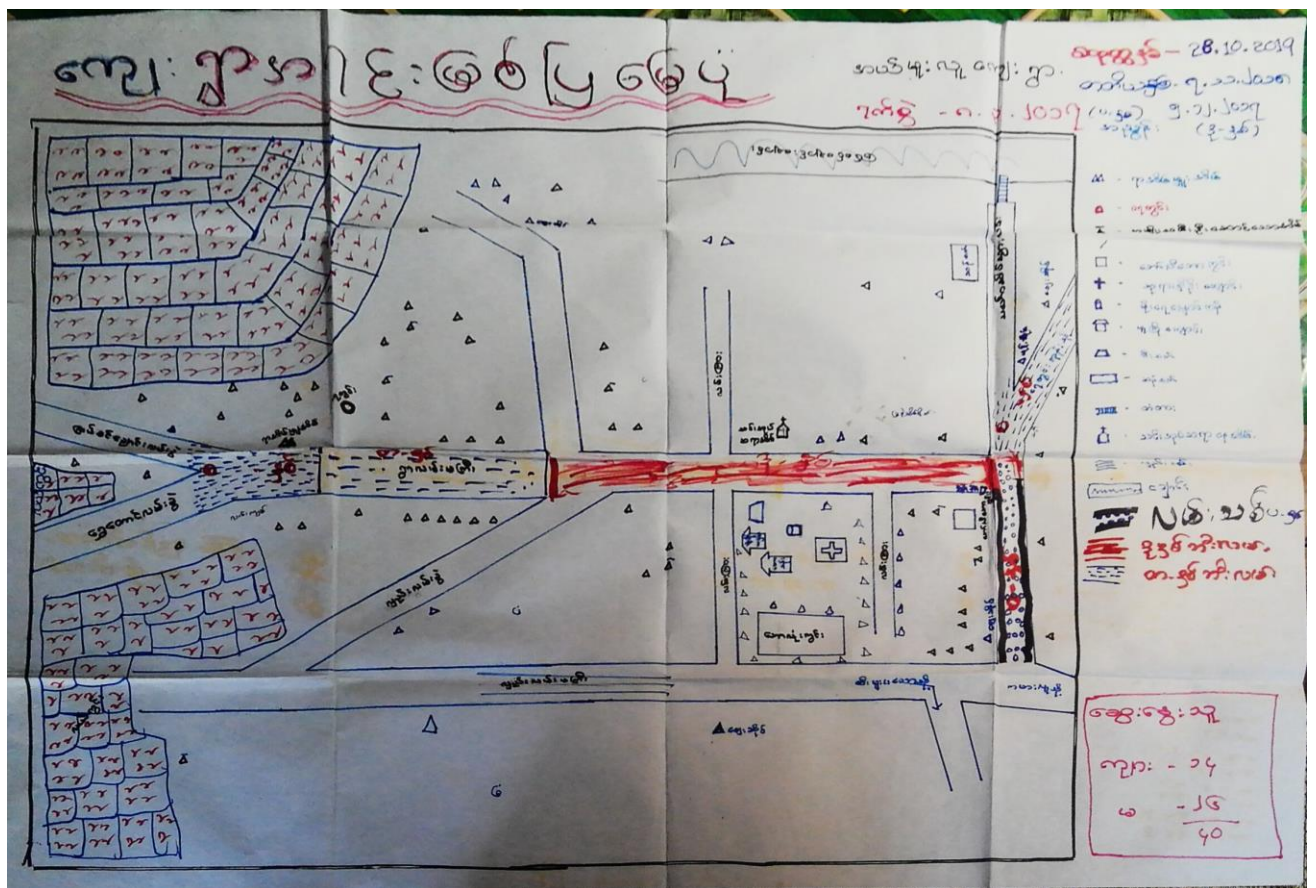

အဖွဲ့အစည်း: ချိတ်ဆက်မှု

ကျား: ၅၃

အမျိုးသမီး: ၇၇

၇က်စွဲ - ၈.၃.၂၀၁၇
(၀.၅၆)

၇က်စွဲ - ၅.၁၂.၂၀၁၇
(၃.၃၆)

၇က်စွဲ - ၇.၁၁.၂၀၁၈
(၀.၅၆)

၇က်စွဲ - ၂၂.၁၀.၂၀၁၉



ပါဝင်အွေးကောက်မှု
ကျား - ၁၄
မ - ၂၆

ဒုတိယအဖွဲ့အစည်း - အချိုးအစား
ကျေးဇူးအဖွဲ့အစည်း - အသစ်များ
ရက်စွဲ - 5.12.2017 (ဒီဂရီပညာ)
အကြောင်းအရာ - ဆွဲနည်းချက်ချုပ်ဆိုခြင်း

ဆွေးနွေးချက်နှင့် ဆုံးမစီမံကိန်းများ

- △ ဒုတိယအဖွဲ့အစည်းသည် အခြားအဖွဲ့များနှင့် ချိတ်ဆက်ပြီး လုပ်ငန်းပိုင်းတွင် ဦးဆောင် ဆုံးမပေးနိုင်သည်။
- △ အချိုးအစားကျေးဇူးနှင့် ဆွဲနည်းကလေးအဖွဲ့တို့သည် အချိုးအစား၊ ဦးဆောင်သော အဖွဲ့များ ဖြစ်ကြသည်။
- △ ကျွမ်းကျင်အဖွဲ့သည် ကိုယ်တိုင်ဆောင်ရွက်နိုင်ပြီး ဖြစ်အောက်ကလေးများ၊ အတွက် အဓိက ကူညီပံ့ပိုး လုပ်ဆောင်ပေးသည်။
- △ သေချောစွာ အဖွဲ့သည် လုပ်သမားများ၊ လုပ်ငန်းအတွက်များစွာ အကူအညီပေးသည်။
- △ ယခုတွင် လူထုဖွဲ့စည်းပုံအစည်းအရုံးအဖွဲ့အစည်း၊ စီးပွားရေး ဝန်ထမ်းအဖွဲ့တွင် အချိုးအစား၊ အချိုးအစား ချိတ်ဆက်ပေးကြသည်။
- △ ကျေးဇူးအဖွဲ့အစည်းတို့ အဖွဲ့အစည်းများသည် တဖွဲ့နှင့်တဖွဲ့ ချိတ်ဆက်ပေးဆောင်ကြသည်။

ကုသီစွမ်းမြဲ ဗြဟ္မဒိန်

အယ်ဒီတာ

ဆန်းစစ်ခြင်း နှင့် ရေးဆွဲခြင်း

- လယ်ယာ နှစ်ပျိုးရေးကို အဓိက ထုတ်ဖော်ကြသည်။
- နယုန်၊ ဝါဆို၊ ဝါခေါင်၊ တော်ဝယ်လင်း၊ သီတင်းကျွတ်၊ တန်ဆောင်မုန်း၊ နတ်တော် လဆန်းတွင် စပါးနှိုက်ခြင်း နှင့် ကောက်ရိတ်ခြင်းတို့ကို မြို့လယ် ကြွပြီး နယုန် လယ်ဦးကို လည်း ထုတ်ဖော်ကြပါသည်။
- ဂျေးရွာ လမ်းပန်းဆက် သွယ်ရေးမှာ စွေကုသီတွင် ကောင်းမွန် ဖြီး နိုးကုသီတွင် မကောင်းပါ။
- ဝင်္ဍေ့ ဂုဏ်ကျွန်ုပ် တို့တွင် ၊ တပေါင်းလဆန်းတွင် ဝင်္ဍေ့မုဒါး၊ ကျွန်ုပ် လဆန်းတွင် အနည်းငယ် ဝင်္ဍေ့မုဒါး နတ်တော် ပြာသို့ လဆန်းတွင် ဝင်္ဍေ့မုဒါး ပါသည်။
- သဘာဝဆေးအဖွဲ့ကုသီ အဖွဲ့ဖြင့် နိုးဦးကလေးနှင့် နိုးဇွဲလင်းကလေး များတွင် အခြေစိုက်တတ်သည်။
- ဖွဲ့ကော် မြို့လယ်သော လဆန်းမှာ တန်ဆောင်မုဒါး ပြာသို့ လဆန်းတွင် မျက်စွဲများ ကျွမ်းဝင်ကြသည်။

<p>ကုသိုလ်ရေး - ငါးလေး ၈/၀၂/၂၀၂၁ ၇ - ၉ နေ့တိုင်</p>	<p>အိမ်ထောင်ရေး</p>	<p>၅</p>	<p>၁၀</p>	<p>၅၆</p>
<p>အိမ်ထောင်ရေး</p>	<p>၅</p>	<p>၁၀</p>	<p>၅၆</p>	<p>၅၆</p>
<p>အိမ်ထောင်ရေး</p>	<p>၅</p>	<p>၁၀</p>	<p>၅၆</p>	<p>၅၆</p>
<p>အိမ်ထောင်ရေး</p>	<p>၅</p>	<p>၁၀</p>	<p>၅၆</p>	<p>၅၆</p>
<p>အိမ်ထောင်ရေး</p>	<p>၅</p>	<p>၁၀</p>	<p>၅၆</p>	<p>၅၆</p>

၃၈၈၉ ကြယ်ဝဟူ၍ ဇယား

အယ်နိုးလူဇေးရှာ

ဆန်းစစ်ခြင်းနှင့် ဆွေးနွေးခြင်း

- ဇေးရှာ ချမ်းသာသော အိမ်ထောင်စု (၆၀) အိမ်ထောင်စု ရှိပါသည်။

၄၆:တို့၏ ပိုင်ဆိုင်မှု နှာ လယ် ၁၈၀၀ ၊ လယ်ထွန်စက် ၊ ချေးဆိုင်ရှိ
တိုက်အိမ် ၊ ဗျဉ်ထောင်အိမ် ၊ အွတ်ဖိုး ၂၆ ဒီဇင်ဘာ ၅၅: နှာ ပိုင်ဆိုင်ကြပါ
သည်။

- အလည် အသတ် ခြေ သည် သူများမှာ လယ် ၁၀၀၀ ၊ ဆိုင်ကပ် ၊ ဗျဉ်
ထောင်အွတ်ဖိုး ၊ အိမ်ခြံ ခြေ ပိုင်ဆိုင်မှု ရှိကြပါသည်။ အိမ်ထောင်စုမှာ ၁၀၀
ရှိပါသည်။

- နွမ်းပါးသော မိသားစု ၀၆ အိမ်ထောင်စုမှာ (၅၆) အိမ်ထောင်စု ရှိပါသည်။

၄၆:တို့တွင် ကိုယ်ပိုင် လုပ်ငန်းပိုင်ဆိုင်မှု ဖွဲ့စည်းကြပါ။ ကြံ့ရှာ ကျား: လုပ် ကိုင်
စားသောက် ကြပါသည်။ အချိုးသမီး ဦးဆောင်သော မိသားစု ၀၆ နှာ:
လည်: ပါဝင်ပါသည်။

- နွမ်းပါးသော အိမ်ထောင်စု နှာ: အတွက် အလုပ်အကိုင် အခွင့်အလမ်း:
နှာ: ၇၅၅၀၆:ဖြင့် ၀၆၅၅၅၅ စေ့ဆိုင်ပါသည်။

ပင်လယ်ကမ်းသုံးသပ်ခြင်း

၇က်စွဲ - ၈.၃.၂၀၁၇

အမျိုးသား: + အမျိုးသမီး:

ကျေးရွာ - အယ်ဖူးဖူး

ဒီဇင်ဘာ - ၅.၁၂.၂၀၁၇

တက်ဖွဲ့ခြင်း - ၇.၁၁.၂၀၁၇

စတင်ရက် - ၂၃.၁၀.၁၉

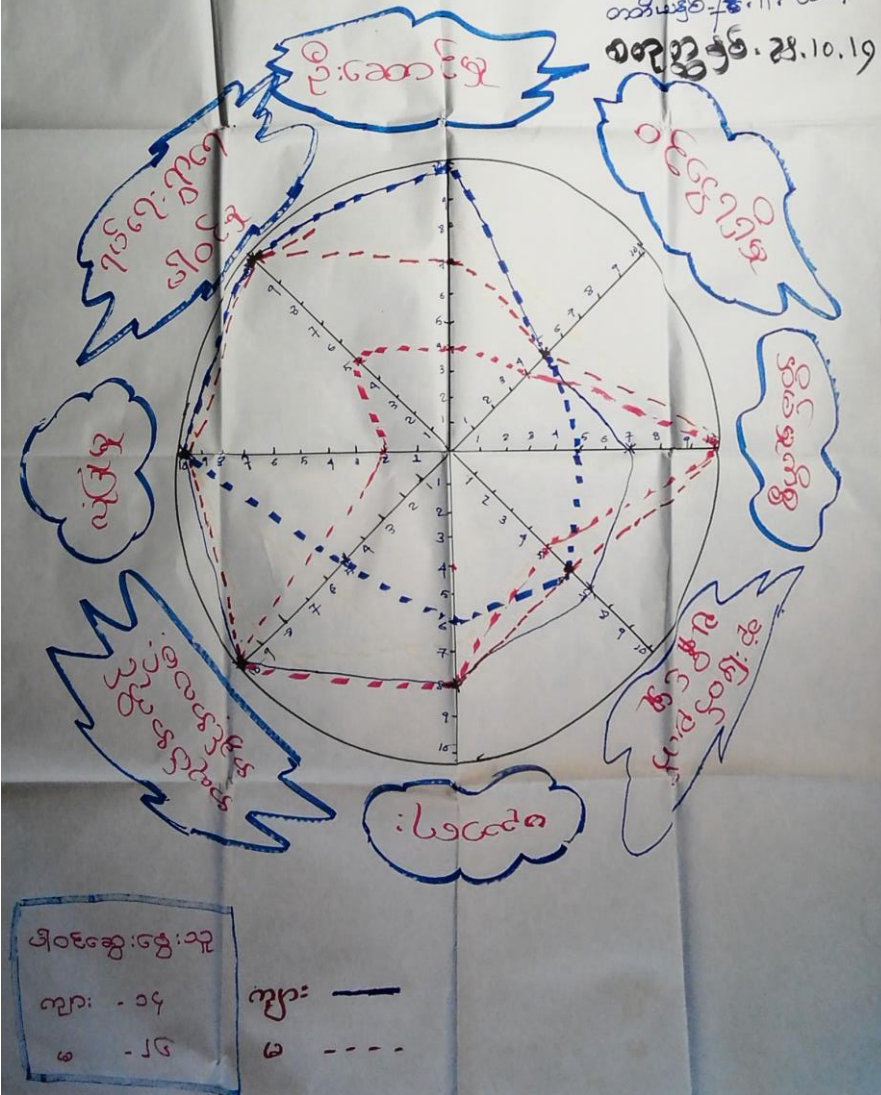

ပိုင်ဆိုင်မှုကရင်၊ အဖွဲ့ဝင် ထိန်းချုပ်မှုလုပ်ငန်း

နေ့စွဲ - ၈.၃.၂၀၁၇
 တာဝန်ယူသူ - ၇.၁၁.၂၀၁၈

စတင်ရက် - ၂၈.၁၀.၁၉

လျှောက် - အဖွဲ့ဝင်



- လမ်း
- မိုးရေချောင်းကန်
- တံတား
- ကောလိပ်ကွင်း
- တူကုကျောင်း
- မီးစက်
- ရေတံကင်
- ရေတွင်း
- မုကြံကျောင်း



- အလှူငွေ
- အင်အား
- ရွေးဆိုင်



- လမ်း
- မိုးရေချောင်းကန်
- တံတား
- တူကုကျောင်း
- မီးစက်

အဖွဲ့ဝင်
 လျှောက် - ၁၄
 ၈ - ၂၆

ပိုမိုဆိုးရွားထိန်းချုပ်မှုပြုစေမည်

ကျေးဇူးတင်စွာအားပေးပါ

ဆန်းစစ်ခြင်းနှင့် ဆွေးနွေးခြင်း

- အမျိုးသမီးများသည် ဈေးဆိုင်၊ အိမ်ထောင်ရေးဆိုင် စသည့် အရင်းအမြစ်များကို ပိုမိုဆိုးရွားစွာ ထိန်းချုပ်မည်။

- အမျိုးသားများသည် လမ်း၊ လမ်းဖျားစက်၊ တောထုံးကျွင်းစီးစက် စသည့် အရင်းအမြစ်များကို ထုံးစံအတိုင်း ထိန်းချုပ်မည်။

- အမျိုးသားများ၊ အမျိုးသမီးများ သည် မြေယာပိုင်ဆိုင်မှု၊ အခွန်ပေးဆောင်မှု၊ လမ်း၊ တံတား၊ ရေကန်၊ မိုးရေချောင်းကန် စသည့် အရင်းအမြစ်များကို ထုံးစံအတိုင်း ထိန်းချုပ်မည်။

- အရင်းအမြစ် အများစုမှာ အမျိုးသားများကသာ ထိန်းချုပ်ကြမည်။

၇။ ကျေးရွာကော်မတီရွေးချယ်ခြင်းနှင့် ကျေးရွာဖွံ့ဖြိုးရေးအစီအစဉ် ဆောင်ရွက်မှုမှတ်တမ်းခါတ်ပုံများ



၈။ ကျေးရွာစီမံကိန်းအထောက်အကူပြုကော်မတီဝင်များစာရင်း

စဉ်	အမည်	ကျား၊ မ	ရာထူး
၁	စောလယ်တော	ကျား	ကျေးရွာ စီ/ထောက် ဥက္ကဋ္ဌ
၂	နော်နဲရိုးလေး	မ	ကျေးရွာ စီ/ထောက် ဥက္ကဋ္ဌ
၃	စောကဖော်မူး	ကျား	စောင့်ကြည့်၊ ကြီးကြပ်ရေး ဆပ်ကော်မတီ
၄	စောတင်လုံး	ကျား	စောင့်ကြည့်၊ ကြီးကြပ်ရေး ဆပ်ကော်မတီ
၅	နန်းဖလုံ	မ	စောင့်ကြည့်၊ ကြီးကြပ်ရေး ဆပ်ကော်မတီ
၆	စောလားဂျန်	ကျား	ဝယ်ယူရေး ဆပ်ကော်မတီ
၇	စောခေးစလေ	ကျား	ဝယ်ယူရေး ဆပ်ကော်မတီ
၈	နော်ဖော်မူစေး	မ	ဝယ်ယူရေး ဆပ်ကော်မတီ
၉	နော်ဟဲဘလူထူး	ကျား	လည်ပတ်ရေးနှင့် ပြင်/ထိန်း ဆပ်ကော်မတီ
၁၀	နော်လားစေးဂါး	မ	လည်ပတ်ရေးနှင့် ပြင်/ထိန်း ဆပ်ကော်မတီ
၁၁	နော်ကဒါးလေ	မ	လည်ပတ်ရေးနှင့် ပြင်/ထိန်း ဆပ်ကော်မတီ
၁၂	စောနေစေး	ကျား	စေတနာ့ဝန်ထမ်း
၁၃	နော့ခူစေး	မ	စေတနာ့ဝန်ထမ်း
၁၄	စောဆာမူဆေး	ကျား	အကြံပြုတိုင်ကြားဖြေရှင်းရေး
၁၅	နော်ထူးဟယ်ဖော	မ	အကြံပြုတိုင်ကြားဖြေရှင်းရေး
၁၆	နော်သောလဲစေး	ကျား	ကျေးရွာ စာရင်းကိုင်

၉။ ကျေးရွာအခြေခံအချက်အလက်များ (ပုံစံ ၈ - ၁)

(5)

ပုံစံ - ၈ - ၁ ကျေးရွာအခြေခံအချက်အလက်များ (Form PC 1)

လက်ညှိုးရက်၊ ကျေးရွာတစ်ရွာသို့ ပထမဆုံးခါးစက်ခေါ်ယူ ဆွေးနွေးရာအားဖြင့် ကုသရန်လိုအပ်နေမှုသည် ကျေးရွာ
 ခေါင်းဆောင်များအား ကျေးရွာအချက်အလက်များကို ပေးကြားရန်နှင့် တောင်းဆိုရမည်။ ဤအချက်အလက်များကို ဝိသေသ
 ဝိသေသအရည်အဝေးကို ဝိသေသအရည်အဝေးနှင့် ဝိသေသအရည်အဝေးအရ ကုသရန်လိုအပ်နေမှုသည် ဤအချက်အလက်
 များအား စစ်ဆေးပြီး မှန်ကန်အောင်ပြုလုပ်ရမည်။ ဤအချက်အလက်များကို ကုသရန်လိုအပ်နေမှုသည် ကျေးရွာ
 တစ်ခု ဖြည့်တင်းရမည်။

ကျေးရွာခေါင်းဆောင် အမည် ဦး ကစား	ကျေးရွာခေါင်းဆောင်၏ ဖုန်းနံပါတ် ၀၉-၇၈၁၅၀၄၉၇၈	ကုသရန်လိုအပ်နေမှု၏ အမည်
ပြည်နယ်တိုင်းအမည် ဧရာဝတီ	မြို့နယ် ဇယားတော	ကျေးရွာအုပ်စု ဗားရှိုးဒါး
		ကျေးရွာ အမည်နှင့် ခရီး

၈။ ကျွဲအရ

ကျွဲအရ	အိမ်ထောင်စုအရေအတွက်	ကျွဲအရည်အသွေး	အိမ်ထောင်စုအရေအတွက်
ကျွဲအရ (၁) ဆရာမ	၆၈	ဘာသာ (၁) ဆရာမ	၆၈
ကျွဲအရ (၂) ဗမာ	၄	ဘာသာ (၂) ဗမာ	၄
ကျွဲအရ (၃) _____		ဘာသာ (၃) _____	
ကျွဲအရအရ အခြား		ဘာသာအရ အခြား	
မသန်ကျွဲများ သက်တိုကျွဲများ (၆၅ နှစ် နှင့် အထက်)	၁၅	၁၅ နှစ်	၁၅
စစ်ဆေးရန် (သို့မဟုတ်) ဝေဖန်ခြင်းအရ ဖြစ်နိုင်ခြေ	၃	၁၅ နှစ်	၃

ကျွဲအရ	အမျိုးသား (အရေအတွက်)	အမျိုးသမီး (အရေအတွက်)	အိမ်ခြေအရေအတွက်
ကျွဲအရ (၁) ဆရာမ	၁၈၁	၁၅၄	၇၀
ကျွဲအရ (၂) ဗမာ	၁၀	၁၀	
ကျွဲအရ (၃) _____			
အခြား အိမ်ထောင်စု	၆၅	၇၅	

(ခ) အခြေခံအချက်အလက် အညွှန်းစာရင်းများ

စာရင်းအမျိုးအစား	အမှတ် ခြုံငုံ	ကျွဲအရ	အမှတ် ခြုံငုံ	ဘာသာအရ အချက်အလက်များ	အမှတ် ခြုံငုံ
အထက်တန်းကျောင်း	၈	ခေမာ	၈	ခေမာ	၇
အထက်တန်းကျောင်း	၈	ကျွဲအရအရ	၈	ကျွဲအရအရ	၇
ပျက်စီးနေသည့်	၈	ကျွဲအရအရ	၈	ကျွဲအရအရ	၇
ပျက်စီးနေသည့်	၈	ကျွဲအရအရ	၈	ကျွဲအရအရ	၇
အခြား	၈	ကျွဲအရအရ	၈	ကျွဲအရအရ	၇
မှတ်ချက်		မှတ်ချက်		မှတ်ချက်	

ပုံစံ - ၀ - ၁ ကျေးရွာအခြေခံအချက်အလက်များ (Form PC 1)

လမ်းညွှန်ချက်၊ ကျေးရွာတစ်ရွာသို့ ပထမဆုံးပိတ်ဆက်ခေါ် သွားရောက်သောအခါ လူထုစည်းရုံးရေးမှူးသည် ကျေးရွာ ခေါင်းစောင်များအား ကျေးရွာအချက်အလက်များကို ပေတ္တာရပ်ခံ၍ တောင်းခံရသည်။ ဤအချက်အလက်များကို စီမံကိန်း၊ ပိတ်ဆက်အစည်းဝေးပတ်ပိုင်ခံတောင်းခံရမည်။ စီမံကိန်းပိတ်ဆက်အစည်းဝေးတွင် လူထုစည်းရုံးရေးမှူးသည် ဤအချက်အလက် များအား စစ်ဆေးပြီး မှန်ကန်အောင်ပြုလုပ်ရမည်။ ပြီးနောက်တွင် လူထုစည်းရုံးရေးမှူးမှ သတင်းအချက်အလက်ထံသို့ Tablets မှ တဆင့် ဖြည့်သွင်းရမည်။

ကျေးရွာခေါင်းစောင် အမည် ဦးကလေးကျေး	ကျေးရွာခေါင်းစောင်၏ မှန်းနံပါတ် ၀၇-၇၈150497၈	လူထုစည်းရုံးရေးမှူး၏ အမည် ဒေါ်သုညဦး
ပြည်နယ်၊တိုင်းဒေသကြီး ဗီရတီ	မြို့နယ် ဇယုတော	ကျေးရွာအုပ်စု အလုံးဒါး
		ကျေးရွာ အသံများရူ

လူမျိုးစု	အိမ်ထောင်စုအရေအတွက်	ကိုးကွယ်သည့်ဘာသာ	အိမ်ထောင်စုအရေအတွက်
လူမျိုးစု (၁) ကျဉ်း	၆၇	ဘာသာ (၁) အခြားသား	၆၇
လူမျိုးစု (၂) မြသ	၃	ဘာသာ (၂) မြသ	၃
လူမျိုးစု (၃) -----		ဘာသာ (၃) -----	
လူမျိုးစုစု -----		ဘာသာစု -----	
အခြား			
	အရေအတွက်		
မသန်စွမ်းသူများ	၂	၂၇၂၅၅၇	၂
သတ်ကြီးရွယ်အိုများ (၆၅ နှစ် နှင့် အထက်)	၁၄	၂၇၂၅၅၇/၂၅၈	၁၀/၉ (၁၉)
စစ်ဘေးရှောင် (သို့မဟုတ်) ရွှေ့ပြောင်းနေထိုင်၊ ပြောင်းရွှေ့			

လူဦးရေ	အမျိုးသား (အရေအတွက်)	အမျိုးသမီး (အရေအတွက်)	အိမ်ခြေအရေအတွက် ၆၇
လူမျိုးစု (၁) ကျဉ်း	၃၃၃	၃၀၃	
လူမျိုးစု (၂) မြသ	၇	၆	
လူမျိုးစု (၃) -----			
အခြား			
အိမ်ထောင်စုစု	၆၄	၅	

(၁) အခြေခံအဆောက်အအုံ အသုံးအဆောင်များ

စာသင်ကျောင်း	အမှတ် ခြံပေါ်	ကျန်းမာရေး	အမှတ် ခြံပေါ်	ဘာသာရေး အဆောက်အအုံများ	အမှတ် ခြံပေါ်
အထက်တန်းကျောင်း	၈	စေးရုံ	၈	ဝေတီ	၂၈
အလယ်တန်းကျောင်း	၈	ကျန်းမာရေးဌာန	၈	ဘုန်းကြီးကျောင်း	၇
မူလတန်းကျောင်း	၂	ကျန်းမာရေးဌာနခွဲ	၂	ဟိန္ဒူဘုရားကျောင်း	၂
မူတီကျောင်း	✓	စေးပေးခန်း	၂	ရေစိမ့်ယာန်ကျောင်း	✓
အခြား	၂	အခြား	၂	ဗလီ	၂
				အခြား	၃
မှတ်ချက်		မှတ်ချက်		မှတ်ချက်	

(ဂ) ကျွမ်းကျင်သူများမှတ်တမ်း (ကျေးရွာတွင်နေထိုင်သော သို့မဟုတ် တခြားရွာမှလာရောက်သောကျွမ်းကျင်သူများ)

(၁) စာသင်ကျောင်း			(၂) ကျန်းမာရေး			(၃) လက်မှုပညာရှင်		
	ရွာတွင်နေထိုင်သူ	အခြားရွာမှလာသူ		ရွာတွင်နေထိုင်သူ	အခြားရွာမှလာသူ		ရွာတွင်နေထိုင်သူ	အခြားရွာမှလာသူ
မူလတန်းပြဆရာ/မ	၇	၇	ဆရာဝန်	၈	၇	လက်သမား	၇	၈
အထက်တန်းပြဆရာ/မ	၂	၂	လက်ထောက်ကျန်းမာရေးမှူး	၂	၂	ပန်းရံ	၂	၂
အလယ်တန်းပြဆရာ/မ	၇	၇	အမျိုးသမီးကျန်းမာရေးဆရာမ	၈	၇	လျှပ်စစ်ကျွမ်းကျင်ပီးသမား	၇	၈
ပုဂ္ဂိုလ်ဆရာ/မ	၂	၂	သားဖွားဆရာမ	၂	၂	ရေပိုက်သွယ်သူ	၂	၂
အခြား	၂	၂	ပြည်သူ့ကျန်းမာရေးလုပ်သား	၂	၂	စက်ပြင်ဆရာ	၂	၂
မှတ်ချက်			မှတ်ချက်			မှတ်ချက်		

(ဃ) ကျေးရွာသို့ရောက်ရှိနိုင်သည့် လမ်းအခြေအနေ / ကျေးရွာတစ်ရွာသည် ၎င်း၏ ကျေးရွာအုပ်စုနှင့် ဆက်သွယ်ထားသော လမ်းအခြေအနေ (အောက်ပါတို့ကိုပိုင်းပါ)

ကျောက်ကြမ်းလမ်း: ကတ္တရာလမ်း: ကွန်ကရစ်လမ်း: မော်တော်ဆိုင်ကယ်လမ်း:
 ကျောက်ခင်းလမ်း: မြေသားလမ်း: လူသွားလမ်း: အခြား: _____

(င) ကျေးရွာဖွံ့ဖြိုးမှုစီမံချက်

- (၁) လူထုဝေဖန်မှုစီမံကိန်းမတင်မီ ဤကျေးရွာတွင်ကျေးရွာဖွံ့ဖြိုးမှုစီမံချက်ရှိခဲ့ပါသလား? ရှိပါသည် / မရှိပါ / မသိပါ
- (၂) ရှိခဲ့ပါလျှင် ဤစီမံချက်ကို မည်သည့် ခုနှစ်တွင်ပြင်ဆင်ခဲ့ပါသနည်း? နှစ် ၇၀၁၃ / မသိပါ
- (၃) ဤစီမံချက်ကို မြို့နယ်မှအတည်ပြုခဲ့ပါသလား? ပြုခဲ့ပါသည် / မပြုခဲ့ပါ / မသိပါ

(စ) ဓရီးအကွာအဝေး

- (၁) ဤကျေးရွာ၏ဝေဖန်မှု ၎င်းကျေးရွာအုပ်စု၏ဝေဖန်မှုအထိ ခရီးခိုင်းမည်မျှကြာသေးသနည်း? ခိုင်း ၅-၅ / မသိပါ
- (၂) ဤကျေးရွာမှ ၎င်းကျေးရွာအုပ်စုဝေဖန်မှုအထိ သွားလာရာတွင်ကြာမြင့်သည့်အချိန်။

ခြောက်သွေ့ရာသီတွင်ကြာချိန် ၅ မိနစ် ထော်လာဂျီ/ မော်တော်ဆိုင်ကယ် / မြေလျှင်/ လား/ မော်တော်ဘုတ်/ အခြား: _____
 မိုးရာသီတွင်ကြာချိန် ၅ မိနစ် ထော်လာဂျီ/ မော်တော်ဆိုင်ကယ် / မြေလျှင်/ လား/ မော်တော်ဘုတ်/ အခြား: _____

(ဆ) ပတ်ဝန်းကျင်ဆိုင်ရာ သဘာဝဘေးအန္တရာယ်

ဤကျေးရွာတွင် ရေကြီးခြင်းကဲ့သို့ သဘာဝဘေးအန္တရာယ်ကျရောက်မှုခြင်း ရှိပါသလား? မရှိပါ / ရှိပါသည်

(ဇ) ကျေးရွာတွင် ဖွဲ့စည်းထားသော အဖွဲ့အစည်းများ

လူထုဝေဖန်မှုစီမံကိန်းမတင်မီ ဤကျေးရွာတွင် ကျေးရွာဖွံ့ဖြိုးရေးအတွက် အစိုးရ (သို့) ရွာသားများကိုယ်တိုင်(သို့) စီမံကိန်းတစ်ခုခုမှ ဖွဲ့စည်းထားသည့် အဖွဲ့အစည်းများရှိပါသလား။

- (၁) Action Aid
- (၂) CSA (သဘာဝဘေးအန္တရာယ်)
- YMC

(ဈ) အထွေထွေအုပ်ချုပ်ရေး ဦးစီးဌာန (GAD) မှ မှတ်တမ်းတင်ထားခြင်း
 ဤကျေးရွာသည် အထွေထွေအုပ်ချုပ်ရေး ဦးစီးဌာန (GAD) မှ မှတ်တမ်းတင်ထားမှု ရှိပါသလား။
မရှိပါ / ရှိပါသည်

ကျေးရွာခေါင်းဆောင်
 အမည် ဦးကလေး လက်မှတ် [Signature] ဇန့်စွဲ 5-12-2017
 လူထုစည်းရုံးရေးမှူး
 အမည် ဒေါ်သန်းစိန် လက်မှတ် [Signature] ဇန့်စွဲ 5-12-2017

ပုံစံ - ၀ - ၀ ကျေးရွာအခြေခံအချက်အလက်များ (Form PC 1)

လယ်ဉာဏ်ရှင်၊ ကျေးရွာတစ်ရွာသို့ ပထမဆုံးပိတ်ဆက်ခန်း သွားရောက်သောအခါ လူထုစည်းရုံးရေးမှူးသည် ကျေးရွာ ခေါင်းဆောင်များအား ကျေးရွာအချက်အလက်များကို မေတ္တာရပ်ခံ၍ တောင်းခံရသည်။ ဤအချက်အလက်များကို စီမံကိန်း ပိတ်ဆက်အစည်းဝေးပတ်ပတ်တောင်းခံရသည်။ စီမံကိန်းပိတ်ဆက်အစည်းဝေးတွင် လူထုစည်းရုံးရေးမှူးသည် ဤအချက်အလက် များအား ဝစ်ဆေးပြီး မှန်ကန်အောင်ပြုလုပ်ရမည်၊ ပြီးနောက်တွင် လူထုစည်းရုံးရေးမှူးမှ သတင်းအချက်အလက်ထဲသို့ Tablets မှ တဆင့် ဖြည့်သွင်းရမည်။

ကျေးရွာခေါင်းဆောင် အမည် ဒ်. ဂျ. ချဲ	ကျေးရွာခေါင်းဆောင်၏ ဝန်းနံပါတ် ၀၅-၇၆၅၂၇၈၅၃	လူထုစည်းရုံးရေးမှူး၏ အမည် ခင်စိန်စိန်
ဖြည့်နယ်တိုင်းဒေသကြီး ဧရာဝတီ	မြို့နယ် ငယ်ရွာ	ကျေးရွာအုပ်စု အမျိုးအနား
		ကျေးရွာ အယ်ရေယူ

တ၊ လူဦးရေ

လူမျိုးစု	အိမ်ထောင်စုအရေအတွက်	ကိုးကွယ်သည့်ဘာသာ	အိမ်ထောင်စုအရေအတွက်
လူမျိုးစု (၁) ဗမာ	၇၅	ဘာသာ (၁) ဗမာ	၇၅
လူမျိုးစု (၂) ဗမာ		ဘာသာ (၂) ဗမာ	-
လူမျိုးစု (၃) ဗမာ	၃	ဘာသာ (၃) ဗမာ	၃
လူမျိုးစုရော ဗမာ		ဘာသာရော ဗမာ	
အခြား			
	အရေအတွက်		
မသန်စွမ်းသူများ	၇		
သက်ကြီးရွယ်အိုများ (၆၅ နှစ် နှင့် အထက်)	၂၇		

စစ်ဘေးရှောင်	၅	-	-
--------------	---	---	---

	အမျိုးသား (အရေအတွက်)	အမျိုးသမီး (အရေအတွက်)
လူဦးရေ		
လူမျိုး (၁) ကျစ်	240	210
လူမျိုး (၂) မဟ	5	2
လူမျိုး (၃) မ၀၅		
အခြား		
အိမ်ထောင်ဦးစီး	165	8

၁၇၆၆
၉၈

(၈) အခြေခံအဆောက်အအုံ အသုံးအဆောင်များ

စာသင်ကျောင်း .	အမှတ် ဖြစ်ပါ	ကျန်းမာရေး	အမှတ် ဖြစ်ပါ	ဘာသာရေး အဆောက် အအုံများ	အမှတ် ဖြစ်ပါ
အထက်တန်းကျောင်း	<input type="checkbox"/>	ဆေးရုံ	<input type="checkbox"/>	ဇေတီ	<input type="checkbox"/>
အလယ်တန်းကျောင်း	<input type="checkbox"/>	ကျန်းမာရေးဌာန	<input type="checkbox"/>	ဘုန်းကြီးကျောင်း	<input type="checkbox"/>
မူလတန်းကျောင်း	<input type="checkbox"/>	ကျန်းမာရေးဌာနခွဲ	<input type="checkbox"/>	ဟိန္ဒူဘုရားကျောင်း	<input type="checkbox"/>
မူကြိုကျောင်း	<input checked="" type="checkbox"/>	ဆေးပေးခန်း	<input type="checkbox"/>	ရေစိုက်ကျောင်း	<input checked="" type="checkbox"/>
အခြား	<input type="checkbox"/>	အခြား	<input type="checkbox"/>	ဓလီ	<input type="checkbox"/>
				အခြား	<input type="checkbox"/>
မှတ်ချက်		မှတ်ချက်		မှတ်ချက်	

(a) Գյուղատնտեսական (առաջադրանքային) և արհեստագործական գյուղատնտեսություն

(a) Գյուղատնտեսություն		(b) Արհեստագործական			(c) Կարգավորում		
Գյուղատնտեսություն	Արհեստագործական	Արհեստագործական	Արհեստագործական	Արհեստագործական	Արհեստագործական	Արհեստագործական	Արհեստագործական
Գյուղատնտեսություն	<input type="checkbox"/>	<input type="checkbox"/>	Արհեստագործական	<input type="checkbox"/>	<input type="checkbox"/>	Արհեստագործական	<input type="checkbox"/>
Արհեստագործական	<input type="checkbox"/>	<input type="checkbox"/>	Արհեստագործական	<input type="checkbox"/>	<input type="checkbox"/>	Արհեստագործական	<input type="checkbox"/>
Արհեստագործական	<input type="checkbox"/>	<input type="checkbox"/>	Արհեստագործական	<input type="checkbox"/>	<input type="checkbox"/>	Արհեստագործական	<input type="checkbox"/>
Արհեստագործական	<input type="checkbox"/>	<input type="checkbox"/>	Արհեստագործական	<input type="checkbox"/>	<input type="checkbox"/>	Արհեստագործական	<input type="checkbox"/>
Արհեստագործական	<input type="checkbox"/>	<input type="checkbox"/>	Արհեստագործական	<input type="checkbox"/>	<input type="checkbox"/>	Արհեստագործական	<input type="checkbox"/>
Արհեստագործական	<input type="checkbox"/>	<input type="checkbox"/>	Արհեստագործական	<input type="checkbox"/>	<input type="checkbox"/>	Արհեստագործական	<input type="checkbox"/>

(ա) Գյուղատնտեսական (առաջադրանքային) և արհեստագործական գյուղատնտեսություն

Գյուղատնտեսական Գյուղատնտեսական Գյուղատնտեսական Գյուղատնտեսական
 Գյուղատնտեսական Գյուղատնտեսական Գյուղատնտեսական Գյուղատնտեսական

(a) Գյուղատնտեսական
 (b) Գյուղատնտեսական (առաջադրանքային) և արհեստագործական գյուղատնտեսություն
 Գյուղատնտեսական

(၂) ရှိခဲ့ပါလျှင် ဤစီမံချက်ကို မည်သည့် ဝန်ထုပ်ဝန်ပိုးဖြင့် ဆောင်ရွက်ခဲ့ပါသနည်း? နှစ် 2013 / မသိပါ

(၃) ဤစီမံချက်ကို မြို့နယ်မှ အတည်ပြုခဲ့ပါသလား? ပြုခဲ့ပါသည် / မပြုခဲ့ပါ / မသိပါ

(စ) ခရီးအတွက် အခါ

(၁) ဤကျေးရွာအုပ်စုမှ ဝန်ထုပ်ဝန်ပိုးအုပ်စုအထိ ခရီးမိုင်မည်မျှ ကွာဝေးသနည်း? မိုင် ၅-၆ / မသိပါ

(၂) ဤကျေးရွာမှ ဝန်ထုပ်ဝန်ပိုးအုပ်စုအထိ သွားလာရာတွင် ကြာမြင့်သည့် အချိန်

ခြောက်သွေ့ရာသီတွင် ကြာချိန် ၅ မိနစ် ထော်လာဂျီ / မော်တော်ဆိုင်ကယ် / ခြေလျင် / လား / မော်တော်ဘုတ် /

အခြား _____

မိုးရာသီတွင် ကြာချိန် ၁၀-၁၅ မိနစ် ထော်လာဂျီ / မော်တော်ဆိုင်ကယ် / ခြေလျင် / လား / မော်တော်ဘုတ် /

အခြား _____

(ဆ) ဖတ်ဝန်းကျင်ဆိုင်ရာ သဘာဝဘေးအန္တရာယ်

ဤကျေးရွာတွင် ရေကြီးခြင်းကဲ့သို့ သဘာဝဘေးအန္တရာယ် ကျရောက်စူးခြင်း ရှိပါသလား။

မရှိပါ ရှိပါသည် ရှိလျှင် ဖော်ပြပါ ၁၀၀၀ ခန့် အန္တရာယ် ရှိပါသည်

(ဇ) ကျေးရွာတွင် ခွဲစည်းထားသော အဖွဲ့အစည်းများ

လူထုတို့ ပြုစီမံကိန်းမတိုင်မီ ဤကျေးရွာတွင် ကျေးရွာဖွံ့ဖြိုးရေးအတွက် အစိုးရ (သို့) ရွာသားများကိုယ်တိုင် (သို့) စီမံကိန်းဆောင်ရွက်မှု ခွဲစည်းထားသည့် အဖွဲ့အစည်းများ ရှိပါသလား။

(၁) Action Aid (ကျေးရွာဖွံ့ဖြိုးရေး ကော်မရှင်) ၊ DRR ကော်မရှင်

(၂) _____

(ဈ) အထွေထွေအုပ်ချုပ်ရေး ဦးစီးဌာန (GAD) မှ မှတ်တမ်းတင်ထားခြင်း

ဤကျေးရွာသည် အထွေထွေအုပ်ချုပ်ရေး ဦးစီးဌာန (GAD) မှ မှတ်တမ်းတင်ထားမှု ရှိပါသလား။

မရှိပါ - ရှိပါသည်

ကျေးဇူးခေါင်းဆောင်

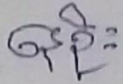
အမည် 

လက်မှတ်  ဝန.စွ ၇.၁၁.၁၈

လူထုစည်းရုံးရေးမှူး

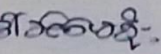
အမည် 

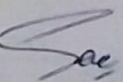
လက်မှတ်  ဝန.စွ ၇.၁၁.၁၈

ပုံစံ - စ - ၂ - စီမံကိန်းစက်ဝန်းအချိန်ဇယား (PC 2)

လမ်းညွှန်ချက်၊ သတ်မှတ်ရာလူထုစည်းရုံးရေးမှု/လက်ထောက်နည်းဗျာချိန်များမှ စီမံကိန်းစက်ဝန်းအဆင့်တစ်ခုစီပြီးစီးပုံရိပ်၊ ကျေးရွာအုပ်စုအတွက် ကျေးရွာအုပ်စုအတွက် ဤပုံစံကို ဖြည့်သွင်းရမည်။		စက်ဝန်းအားအမှတ်ဖြစ်ပါ မှစက်ဝန်း(၁) ။ စက်ဝန်း(၂) ။ စက်ဝန်း(၃)	
စည်းရုံးရေးမှု/ဝန်ထမ်း အမည်		စက်ဝန်း(၄)	
၆.၆	၂၉.၅.၂၀၂၄	ကျေးရွာအုပ်စု - စာမျက်နှာ၊ ကျေးရွာ စာသင် နှိုးဆွ	
ဖြည့်နယ်/တိုင်း		မြို့နယ် - ဝေထော	
စီမံကိန်းစတင်စွက်မှုအဆင့်များ			
စတင်သည့် ဇန.	ပြီးဆုံးသည့်ဇန.	အစည်းအဝေးတွင်တက်ရောက်သူအရေအတွက်	
		အမျိုးသား အရေအတွက်	အမျိုးသမီး အရေအတွက်
၈.၅.၂၀၂၄	၈.၅.၂၀၂၄	၂၆	၄၀
၁၉.၅.၂၀၂၄	၁၉.၅.၂၀၂၄	၂၄	၄၂
၁။ ကျေးရွာစီမံကိန်း စိတ်ထက်အစည်းအဝေး			
၂။ ကျေးရွာဖွံ့ဖြိုးရေး စီမံချက်ရေးဆွဲခြင်း အစည်းအဝေး			
၃။ ကျေးရွာအုပ်စု လုပ်ငန်းဆုံးဖြတ်ချက်ချသည့် အစည်းအဝေး			
၄။ မြို့နယ်အဆင့် စီမံကိန်းရေးဆွဲရေး နှင့် အကောင်အထည်ဖော်ရေးကော်မတီ၏ စီမံကိန်း သုံးသပ်မှု အစည်းအဝေး			
၅။ မြို့နယ် စီမံကိန်းရေးဆွဲရေး နှင့် အကောင်အထည်ဖော်ရေး ကော်မတီ၏ ထုံးပြတ်မှုကို ရွာသို့ အသိပေး အကြောင်းကြားသည့် အစည်းအဝေး		၈၅	၈၅
၆။ စီမံကိန်းလုပ်ငန်းခွဲစီမံချက်ရေးဆွဲခြင်း အစည်းအဝေး			
၆.၁။ စီမံကိန်းလုပ်ငန်း အကောင်အထည်ဖော်ရေးအစီအစဉ် ရေးဆွဲခြင်း			
၆.၂။ ဝယ်ယူရေးအစီအစဉ် ရေးဆွဲခြင်း			
၆.၃။ ဘဏ္ဍာရေးကုန်ကျမှု လျာထားအစီအစဉ် ရေးဆွဲခြင်း			

၁၁။ ကျေးရွာဖွံ့ဖြိုးရေး ဦးစားပေး အစီအစဉ် (ပုံစံ ၈-၃)

၆.၄၂ ဖြစ်ထိန်းအစီအစဉ် ရေးဆွဲခြင်း	၂၄.၁.၁၉	၂၄.၁.၁၉	၁၆	၂၈	၂၈	၂၈	၅၇	၀၀၆၅
၇.၂ စီမံကိန်းလုပ်ငန်းခွဲ လိုအပ်ချက် တောင်းဆိုချက် အစဉ်အစား								
၇.၁ အစဉ်အစား ဟထကအကြံ								
၇.၂ အစဉ်အစား နှစ်ပတ်အကြံ								
၇.၃ အစဉ်အစား တစ်ပတ်အကြံ								
၈.၂ စီမံကိန်းလုပ်ငန်းခွဲ အညွှန်းတမ်းရေးဆွဲခြင်း အစဉ်အစား								
၉.၂ လုပ်ငန်းစဉ်အစဉ်အစား	၂၇.၃.၁၈	၂၇.၃.၁၈	၁၈	၂၈	၂၈	၅၇	၀၀၆၅	

ပုံစံ - ၀ - ၃ ကျေးရွာခွဲခြားရေး ဦးစားပေးအပ်အစဉ် (Form PC 3)

လမ်းညွှန်ချက်၊ အဆင့်(၃) ကျေးရွာမှော်မှန်းချက်အစည်းအဝေး၊ ပြီးဆုံးသောအခါ ကျေးရွာပုံစံကိန်း အထောက်အကူပြု
 ကော်မတီသည် လူထုစည်းရုံးရေးမှူးအကူအညီဖြင့် ဤပုံစံကိုပြည့်စုံအောင် ဖြည့်သွင်းရမည်။
 လူထုစည်းရုံးရေးမှူး/ဝန်ထမ်း အမည်
 နေ့စွဲ 12.3.17
 ကော်ဝန်းအား အမှတ်ခြစ်ပါ (✓) စက်ဝန်း(၁)
 ပြည်နယ်/တိုင်း ၇၇၀၀၅ ဗြဲနယ် - ငါးကော့ စက်ဝန်း(၂) စက်ဝန်း(၃) စက်ဝန်း(၄)
 ကျေးရွာအုပ်စု အမှတ်(၅)၊ ၅ ကျေးရွာ အုပ်စု(၁)

က၊ အဝက်အခဲအတားအဆီးများအားထွေးနွေးခြင်း - ယခုလက်ရှိအခြေအနေတွင် ဤကျေးရွာခွဲခြားတိုးတက်ရေးအတွက် အဓိက အဝက်အခဲအတားအဆီးများသည် မည်သည်များဖြစ်ပါသနည်း။ (အမျိုးသား/သမီး အနည်းဆုံးအဝက်အခဲ ၅ ခုစီဖော်ပြပါ)
 အမျိုးသား အဖွဲ့မှ တင်ပြသောအဝက်အခဲအတားအဆီးများ အမျိုးသမီး အဖွဲ့မှတင်ပြသောအဝက်အခဲအတားအဆီးများ

၁	မိုးကလေးကွဲအောက်ဘွယ်လေးကမ်း၊ မကော့	၁	ကျွန်ကရစ်လမ်း၊ ဖြစ်စေရန်
၂	လမ်းဆေးလေး၊ မဂျီ	၂	တံတား၊ ၇၅၅၅
၃	အပူပိုက်အောက် ၆ အခွဲ ၆ အလမ်း၊ မဂျီ	၃	မုံ့လမ်း၊ ကျွန်ကရစ်လမ်း၊ ၇၅၅၅
၄	KC ကော့ကမ်း၊ မဂျီ	၄	စိုက်ပျိုးရေး၊ ၇၅၅၅ လာစေရန်
၅		၅	ရွေးကြားရေး
၆		၆	ကျွန်းဆေးလေး

ခ၊ မျော်မှန်းခြင်း - နောင်လာမည့် (၅) နှစ် အတွင်း ကျေးရွာခွဲခြားရေး မျော်မှန်းလျာထားချက်များအား တင်ပြပါ။

အမျိုးသားအဖွဲ့မှ တင်ပြသောမျော်မှန်းချက်များ		အမျိုးသမီးအဖွဲ့မှ တင်ပြသောမျော်မှန်းချက်များ	
၁	ကျွန်ကရစ်လမ်း၊ ဖြစ်စေရန်	၁	ကျောက်စေ့လမ်း၊ ကျွန်ကရစ်လမ်း၊ ဖြစ်စေရန်
၂	ဆေးခန်း၊ ၇၅၅၅	၂	ကျောက်တံတား၊ လို
၃	မုံ့လမ်း၊ ကျွန်ကရစ်လမ်း	၃	မုံ့လမ်း၊ ကျွန်ကရစ်လမ်း၊ ၇၅၅၅
၄	KC ကော့ကမ်း၊ ဆေးခန်း၊ ၇၅၅၅	၄	စိုက်ပျိုးရေး၊ အတွက် အဖွဲ့၊ အဖွဲ့၊ ထောက်ပံ့မှု၊ ၇၅၅၅
၅	စိုက်ပျိုးရေး	၅	ရွေးကြားရေး၊ အတွက် အဖွဲ့၊ အဖွဲ့၊ ထောက်ပံ့မှု၊ ၇၅၅၅
၆	ကျွန်းဆေးလေး	၆	ကျွန်းဆေးလေး၊ ဆေးခန်း၊ ၇၅၅၅

ဂ၊ လူထုပုံစံကိန်း၏ လာမည့် (၄) နှစ်အတွက် အကျုံးဝင်သော ဦးစားပေး ခွဲခြားတိုးတက်မှု လုပ်ငန်း အစီအစဉ်များအားဖော်ပြပါ။

အဆင့်	ကျေးရွာအတွက် ဦးစားပေး ခွဲခြားတိုးတက်မှု လုပ်ငန်းစဉ်များ	အဆိုပြုသူ (အမျိုးသားများ/ အမျိုးသမီးများ/ အမျိုးသား+ အမျိုးသမီး)	ခန့်မှန်းကုန်ကျ ဝင်ရံ	အကျိုးခံစားခွင့်ရှိသူ ခန့်မှန်းခြေ အရေအတွက်
၁	ဆက်သွယ်ရေးလမ်း	အမျိုးသား၊ အမျိုးသမီး		
၂	လမ်းမ	အမျိုးသား		
၃	တံတား	အမျိုးသား		
၄	စိုက်ပျိုးရေး	အမျိုးသား		
၅				
၆				

ဃ၊ လူထုဝိပဿနာ အစည်းအဝေး (၄) နှစ်အတွက် အကျိုးပိုင်ဆောင်မှု ဦးစားပေး ပြုပြင်ထိန်းသိမ်းရေး လုပ်ငန်း အစီအစဉ်များ

အဆင့်	ကျေးရွာအတွက် ဦးစားပေး ပြုပြင်ထိန်းသိမ်းရေး လုပ်ငန်းစဉ်များ	အဆိုပြုသူ (အမျိုးသားများ/အမျိုးသမီးများ/အမျိုးသား+အမျိုးသမီး)	အခန်းကဏ္ဍ
၁	မြက်ပျိုး၊ ကျေးရွာအတွက်	၈၂၂	
၂	၇၆၊ အဖိုး၊ ဆောက်ပံ့မှု		
၃	အဖိုး၊ အဖိုး၊ ဆောက်ပံ့မှု	၂	
၄	အဖိုး၊ အဖိုး၊ ဆောက်ပံ့မှု		
၅	ပုံစံ		
၆			
၇			
၈			

ခေါင်းဆောင်၊ ကျေးရွာဝိပဿနာအထောက်အကူပြုကော်မတီမှ အတည်ပြုသည်။

အမည် ဦးကျော်လင်းထွန်း လက်မှတ် [Signature] ခန့်မှန်း 12.3.17

ပုံစံ - ၀ - ၃ ကျေးရွာခွဲ ငြိမ်းရေး ဦးစားပေးအစဉ် (Form PC 3)

လက်မှတ်ချက်၊ အဆင့်(၃) ကျေးရွာမှောက်မှန်းချက်အစဉ်အပေး ပြီးဆုံးသောအခါ ကျေးရွာပုံစံကို အထောက်အကူပြု
 ကော်မတီသည် လူထုစည်းရုံးရေးမှူးအကူအညီဖြင့် ဤပုံစံကိုပြည့်စုံအောင် ပြည့်သွင်းရမည်။

နေ့စွဲ 7.12.2017

စက်ဝန်းအား အမှတ်ခြစ်ပါ (✓) စက်ဝန်း(၁)
 စက်ဝန်း(၂) စက်ဝန်း(၃) စက်ဝန်း(၄)

ပြည်နယ်/တိုင်း ၀၇(၁၀၀၅) ပြနယ် ၂၆၆၈ ကျေးရွာအုပ်စု ၂၇၆-၅ ကျေးရွာ ၂၇၆-၅

က။ အခက်အခဲအတားအဆီးများအားရှေးခန္ဓာခြင်း - ယခုလက်ရှိအခြေအနေတွင် ဤကျေးရွာခွဲ ငြိမ်းတိုးတက်ရေးအတွက် အဓိက အခက်အခဲအတားအဆီးများသည် မည်သည်များဖြစ်ပါသနည်း။ (အမျိုးသား/သမီး အနည်းဆုံးအခက်အခဲ ၅ ခုစီဖော်ပြပါ)

အမျိုးသား အဖွဲ့မှ တင်ပြသောအခက်အခဲအတားအဆီးများ		အမျိုးသမီး အဖွဲ့မှ တင်ပြသောအခက်အခဲအတားအဆီးများ	
၁	သွားစာရေး မလွယ်ကျခြင်း	၁	သွားလာရေးခဲလွယ်ကျခြင်း
၂	သွားလာရန် ခက်ခဲခြင်း	၂	သွားလာရန် ခက်ခဲခြင်း
၃		၃	ကျန်းမာရေး ခက်ခဲခြင်း
၄		၄	စိုက်ပျိုးရေး/မွေးမြူရေး နည်းပညာခက်ခဲခြင်း
၅		၅	ယူဆချက် ခက်ခဲခြင်း
၆		၆	

ခ။ မျှော်မှန်းခြင်း - နောင်လာမည့် (၅) နှစ် အတွင်း မကျေးရွာခွဲ ငြိမ်းရေး မျှော်မှန်းလျာထားချက်များအား တင်ပြပါ။

အမျိုးသားအဖွဲ့မှ တင်ပြသောမျှော်မှန်းချက်များ		အမျိုးသမီးအဖွဲ့မှ တင်ပြသောမျှော်မှန်းချက်များ	
၁	အချိန်ကုန်သက်သာပြီး၊ ရောင်းဝယ်ရေးကစား ပြုနိုင်မည်	၁	အချိန်ကုန်သက်သာပြီး၊ ရောင်းဝယ်ရေးကစား ပြုနိုင်မည်
၂	ကမ်းခြေကင်းစင်မှုများ သွားလာခြင်းမည်	၂	အနီးကပ်ကင်းစင်မှုများ သွားလာခြင်းမည်
၃		၃	ကျွတ်တင်ကာကွယ်ရေးမည်
၄		၄	နည်းပညာကိစ္စအဖွဲ့ ဖြိုးဖာမည်
၅		၅	ပညာတတ်ဝင်သူများလာမည်
၆		၆	

ဂ။ လူထုပုံစံကို လာမည့် (၄) နှစ်အတွက် အကျုံးဝင်သော ဦးစားပေး ဖွံ့ဖြိုးတိုးတက်မှု လုပ်ငန်း အစီအစဉ်များအားဖော်ပြပါ။

အဆင့်	ကျေးရွာအတွက် ဦးစားပေး ဖွံ့ဖြိုးတိုးတက်မှု လုပ်ငန်းစဉ်များ	အဆိုပြုသူ (အမျိုးသားများ/ အမျိုးသမီးများ/ အမျိုးသား + အမျိုးသမီး)	ခန့်မှန်းကုန်ကျ ဝင်ရံ	အကျိုးခံစားခွင့်ရှိသူ ခန့်မှန်းခြေ အရေအတွက်
၁	ဖွဲ့စည်းကွန်ကရစ်အိမ်ခြံမြေ	အမျိုးသား + အမျိုးသမီး	၂,၅၄၇,၅၀၀	၄၃၇
၂	ဘိတ်ခုံတံတား	အမျိုးသား + အမျိုးသမီး		၄၃၇
၃	ကျန်းမာရေး စားသောက်ခန်း	အမျိုးသမီး		၄၃၇
၄	အလကားကျောင်း	အမျိုးသမီး		၄၃၇
၅				
၆				

ဃ။ လူထုစီမံကိန်း၏ လာမည့် (၄) နှစ်အတွက် အကျုံးမဝင်စေော ဦးစားပေး ဖွံ့ဖြိုးတိုးတက်မှု လုပ်ငန်း အစီအစဉ်များအားဖော်ပြပါ။

အဆင့်	ကျေးရွာအတွက် ဦးစားပေး ဖွံ့ဖြိုးတိုးတက်မှု လုပ်ငန်းစဉ်များ	အဆိုပြုသူ (အမျိုးသားများ/ အမျိုးသမီးများ/ အမျိုးသား + အမျိုးသမီး)	အခန်းကဏ္ဍ
၁	ကလောင်ကုန်ကြွေးငွေလွှဲ	ခမ္ဘာ့ဗဟို	ကောက်မွေးဝမ်းကျောင်း
၂	ခိုက်ပျိုးဖြေ နှင့် သနာ	ခမ္ဘာ့ဗဟို	ခိုက်ပျိုးဖြေ
၃	ရွေးချွန်ဖြေ နှင့် သနာ	ခမ္ဘာ့ဗဟို	ဒွေး၊ ဇြားဖြေ
၄			
၅			
၆			
၇			
၈			

ခေါင်းစောင်း၊ ကျေးရွာစီမံကိန်းအထောက်အကူပြုကော်မတီမှ အတည်ပြုသည်။

အမည် ----- စောလင်းစော ----- လက်မှတ် -----  ----- ရက်စွဲ ----- 7.12.2017 -----

အစည်းအဝေးမှတ်တမ်း (တက်ပရက်စစ်များ)

ရက်စွဲ . . . ၂၀. ၁၁. ၂၀၁၈
အချိန် . . . ၇:၀၀ AM
ဇရာ . . . အနောက်အမ်းလောင်
ဦးဆောင်သူ . . . ဒေါ်ခင်မာမာ / ဒေါ်ခင်မာမာ
အထွေထွေအရာ . . . နှစ်ပတ်စာအစည်းအဝေး

တက်ရောက်သူဦးရေ

၈ + ၉ = ၁၇

ဆွေးနွေးချက်(၁) ကျေးဇူးတင်စာအစည်းအဝေးအဖွဲ့အစည်းများ
ဖြင့်ဖြင့် အစည်းအဝေးကို ဝေဖန်ပေးတတ်စေရန်အတွက်
ဆွေးနွေးချက်(၂) လူထုအစည်းအဝေးအဖွဲ့မှ နှစ်ပတ်စာအစည်းအ
ဝေးပြုလုပ်ခြင်းအရည်အချင်းများကို စွမ်းပြပေးပြီးကျေးဇူးတင်စာ
အစည်းအဝေးအဖွဲ့များကို အားပေးရန်အတွက်
အဖွဲ့(၄)ဖွဲ့မှ ဆွေးနွေးဆွေးနွေးဆွေးနွေးချက်များမှ တွက်ချက်
လာသော အချက်များကို ဖော်ပြပြီး ဆွေးနွေးချက်အစည်းအဝေး
အဖွဲ့အစည်းအဖွဲ့အား ယာယီစာရေး(၄) နှစ်ပတ်စာအစည်းအဝေး
တက်ပရက်စစ်အဖွဲ့(၂)ဖွဲ့အဖွဲ့အစည်းအဖွဲ့အား ဖော်ပြပြီး ဆွေးနွေးချက်
အစည်းအဝေး

- ၁။ ဦးစိုးလှိုင်၊ နတ်
- ၂။ ကျေးဇူးတင်စာအဖွဲ့
- ၃။ ဦးစိုးလှိုင်
- ၄။ မျှော်လင့်အဖွဲ့

ဆွေးနွေးချက်(၃) ကျေးဇူးတင်စာအစည်းအဝေးအဖွဲ့အစည်းများ
ကို စွမ်းပြပေးပြီး တက်ပရက်စစ်များကို ပြုလုပ်ဆွေးနွေးချက် အားဖြင့်
ဖြင့်ဖြင့် ပြုလုပ်ပါမည်။ ဝေဖန်ခြင်းဖြင့် ဝေဖန်တတ်စေသော
တက်ပရက်စစ်အဖွဲ့များကိုလည်း စွမ်းပြပေးပါမည်။

- အယ်ဒီ.လူကျေးဇူး တာဝန်ထက်ပိုထက်ထက်ပို
- ၁။ စိ / ထောက် - စေလယ်စေ / နေ့နံရိုးလဲ
 - ၂။ ထောင့်တိုထစ် - စေနေဆေး / နေ့နံရိုး
 - ၃။ စေဖျားအကြံပြု - စေအာရုံစေ / နေ့ထူးအယ်ဒီ
 - ၄။ ကျေးဇူးစဉ်းကို - နေ့စားလဲစေ
 - ၅။ ထစ်ပုလဲ - စေလားပျန် / နေ့စော့စေ / စော့စော့စေ
 - ၆။ စော့စော့ကြည့်ကြည့်ကြည့် - မှန်စော့စော့ / မှန်စော့စော့ / နှိုးပလဲ
 - ၇။ လည်ပတ်ပြုပြင်ထိုက်ထိုက်စေ - မှန်စော့စော့ / မှန်စော့စော့ / နေ့စော့စော့
- ဆွေးနွေးချက် (၄၅) လူထုစဉ်းစီးစေမှုမှ ဆွေးနွေးချက်များ
 အားလုံးဖြုတ်လည်စွမ်းစွမ်းဖြိုး အုတ်အုတ်အုတ်အုတ်အုတ်အုတ်အုတ်
 ဖြုတ်လည်အစကြောင့် ကြားမည်ပု ပြောကြားပြီး ကျေးဇူးတင်
 ထားပြောချ် အထစ်အထစ်ကို ခုတ်ထစ် လိုက်ပါသည်။

မှတ်တမ်းရေးသူ
 See
 နေ့စော့စော့
 ယုတုတု သုံးလေးမျှ
 ၀၀၀ ၀၀၀၀

၁၄။ ကဏ္ဍအလိုက် ဖွံ့ဖြိုးရေး ဦးစားပေးလုပ်ငန်းများ

နယ်ချုပ်ရုံး

စနစ်ဆိုင်ရာ (၄) ခြားနားသောအပိုင်းများအတွက် ဦးစားပေးဖွံ့ဖြိုးရေးလုပ်ငန်းစဉ် အနှစ်ချုပ်
 မူရင်းသည်အား VPSC တွင်ထားရှိရပါမည်။ အခြားဌာနများနှင့် ညှိနှိုင်းရန်အတွက် မိတ္တူအား TPIC သို့ပို့ရပါမည်။ MIS data အနေဖြင့် သွင်းရန် မလိုအပ်ပါ။

အဆင့်	လုပ်ငန်း	မည်သူဦးစားပေးမည်	ကျေးဇူးတင်တာဝန်သို့ (သို့) အုပ်စု	ပြင်ပမှမည်သူ ထောက်ပံ့မည်	
အခြေခံအထောက်အပံ့	၁	ရွာတွင်း လူမှုစာရင်း ဝိသေသ	<input checked="" type="checkbox"/> မ <input checked="" type="checkbox"/> ကျား	VPSC	
	၂	ကျေးရွာအုပ်စု အခြေခံ	<input checked="" type="checkbox"/> မ <input checked="" type="checkbox"/> ကျား		
	၃		<input type="checkbox"/> မ <input type="checkbox"/> ကျား		
	၄		<input type="checkbox"/> မ <input type="checkbox"/> ကျား		
	၅		<input type="checkbox"/> မ <input type="checkbox"/> ကျား		
အသက်မွေးဝမ်းကျောင်း/ ဝိသေသ	၁	ဆိုင်ချုပ်ရေးသတ်မှတ်	<input type="checkbox"/> မ <input checked="" type="checkbox"/> ကျား	VPSC	
	၂	ဆက်ချုပ်ရေးသတ်မှတ်	<input checked="" type="checkbox"/> မ <input type="checkbox"/> ကျား	VPSC	
	၃		<input type="checkbox"/> မ <input type="checkbox"/> ကျား		
	၄		<input type="checkbox"/> မ <input type="checkbox"/> ကျား		
	၅		<input type="checkbox"/> မ <input type="checkbox"/> ကျား		
ကျန်းမာရေးနှင့် အာဟာရ	၁		<input type="checkbox"/> မ <input type="checkbox"/> ကျား		
	၂		<input type="checkbox"/> မ <input type="checkbox"/> ကျား		
	၃		<input type="checkbox"/> မ <input type="checkbox"/> ကျား		
	၄		<input type="checkbox"/> မ <input type="checkbox"/> ကျား		
	၅		<input type="checkbox"/> မ <input type="checkbox"/> ကျား		
ပညာရေး	၁	မူကြမ်းရေး	<input checked="" type="checkbox"/> မ <input checked="" type="checkbox"/> ကျား	VPSC	
	၂		<input type="checkbox"/> မ <input type="checkbox"/> ကျား		
	၃		<input type="checkbox"/> မ <input type="checkbox"/> ကျား		

	၄		<input type="checkbox"/> မ <input type="checkbox"/> ကျား		
	၅		<input type="checkbox"/> မ <input type="checkbox"/> ကျား		
အခြား	၀	မိ.ပစ်.လျှံ	<input checked="" type="checkbox"/> မ <input type="checkbox"/> ကျား	VPSC	
	၂		<input type="checkbox"/> မ <input type="checkbox"/> ကျား		
	၃		<input type="checkbox"/> မ <input type="checkbox"/> ကျား		
	၄		<input type="checkbox"/> မ <input type="checkbox"/> ကျား		
	၅		<input type="checkbox"/> မ <input type="checkbox"/> ကျား		
	၆		<input type="checkbox"/> မ <input type="checkbox"/> ကျား		

ကျေးရွာ စေတနာ့ဝန်ထမ်း ၊ ကျေးရွာ / အုပ်စု စီ/ ထောက်

ကော်မတီဝင် အချက်အလက်များ

ဒီဂရီနံပါတ်.....အုပ်စု

ကျေးရွာ	ကော်မတီအမည်	အမည်	ဖုန်းနံပါတ်
ဒဂပင်မြို့နယ်	စေတနာ့ဝန်ထမ်း	ရော်ချိုစော	၀၅-၇၅၈၂၅၄၆၃၃
	စေတနာ့ဝန်ထမ်း	ဇော်စော	၀၅-၇၆၃၀၀၇၅၄၆
	ကျေးရွာ စီ/ထောက်ကော်မတီ	စောသန်းစော	၀၅-၇၅၂၅၇၇၈၇၄
	ကျေးရွာ စီ/ထောက် ကော်မတီ	ရော်နီရီလေး	၀၅-၇၅၇၅၄၅၂၈၂၃
	ဝယ်ယူရေးဆပ်ကော်မတီ	ရော်စောမျိုးစော	၀၅-၇၅၅၅၃၂၃၄၃
	ဝယ်ယူရေးဆပ်ကော်မတီ	ရွှေလေး	၀၅-၇၅၅၂၀၀၅၅
	ဝယ်ယူရေးဆပ်ကော်မတီ	ရွှေစော	၀၅-၇၅၀၆၂၀၇၅၂
	လည်ပတ်ပြုပြင် ထိန်းသိမ်းခြင်းဆပ်ကော်မတီ	ဇော်လေးစော	၀၅-၂၅၂၄၂၆၇၅၅
	လည်ပတ်ပြုပြင် ထိန်းသိမ်းခြင်းဆပ်ကော်မတီ	ရော်အောင်အောင်	၀၅-၇၅၇၅၂၀၀၅၂၃
	လည်ပတ်ပြုပြင် ထိန်းသိမ်းခြင်းဆပ်ကော်မတီ	ရွှေအောင်အောင်	၀၅-၇၆၇၅၄၅၂၃၂၆
	ကျေးရွာဘဏ္ဍာရေး စာရေး	ဇော်အောင်အောင်	၀၅-၇၅၂၅၅၅၅၅၀
	စောင့်ကြည့်ကြီးကြပ်ရေးဆပ်ကော်မတီ	အောင်အောင်	၀၅-၇၆၃၆၀၇၀၅၀
	စောင့်ကြည့်ကြီးကြပ်ရေးဆပ်ကော်မတီ	အောင်အောင်	၀၅-၇၅၅၄၂၅၅၇၅
	စောင့်ကြည့်ကြီးကြပ်ရေးဆပ်ကော်မတီ	အောင်အောင်	၀၅-၇၅၆၀၅၂၅၅၇
	ဝေဖန်အကြံပြုကော်မတီ	အောင်အောင်	၀၅-၇၆၇၀၅၀၀၇၅
	ဝေဖန်အကြံပြုကော်မတီ	ရော်အောင်အောင်	၀၅-၂၆၅၀၅၅၅၅၅

ပုံစံ - ၀ - ၁ ကျေးရွာအခြေခံအချက်အလက်များ (Form PC 1)

လယ်ဥယျာဉ်ရှင်၊ ကျေးရွာတစ်ရွာသို့ ပထမဆုံးမိတ်ဆက်ခရီးသွားရောက်သောအခါ လူထုစည်းရုံးရေးမှူးသည် ကျေးရွာခေါင်းဆောင်များအား ကျေးရွာအချက်အလက်များကို မေတ္တာရပ်ခံ၍ တောင်းခံရသည့် ဤအချက်အလက်များကို စီမံကိန်းမိတ်ဆက်အမည်ပေးပေးပိုင်ခွင့်ရှိပြီး ဝယ်ယူပေးရမည့် အစားအသွယ်များကို စီမံကိန်းမိတ်ဆက်အစည်းအဝေးတွင် လူထုစည်းရုံးရေးမှူးသည် ဤအချက်အလက်များအား စစ်ဆေးပြီး မှန်ကန်အောင် ပြုလုပ်ရမည်။ ပြီးနောက်တွင် လူထုစည်းရုံးရေးမှူးမှ သတင်းအချက်အလက်ထံသို့ Tablets မှ တစ်ဆင့် ဖြည့်သွင်းရမည်။

ကျေးရွာခေါင်းဆောင် အမည် စောစန်းဝင်း	ကျေးရွာခေါင်းဆောင်၏ ဝန်ထုတ် ၀၅-၂၆၅၀၃၆၂၅၄	လူထုစည်းရုံးရေးမှူး၏အမည် ကျ. ဝိရှိစော
ပြည်နယ်တိုင်းအသင်း ဧရာဝတီ	မြို့နယ် ဗဟို	ကျေးရွာအုပ်စု ကျ. ဝိရှိစော
	ကျေးရွာ ကျ. ဝိရှိစော	

က၊ လူဦးရေ

လူမျိုးစု	အိမ်ထောင်စုအရေအတွက်	ကိုးကွယ်သည့်ဘာသာ	အိမ်ထောင်စုအရေအတွက်
လူမျိုးစု (၁) - ဗမာ	၇၁	ဘာသာ (၁) - ဗုဒ္ဓ	၇၁
လူမျိုးစု (၂) - ဗမာ	၄	ဘာသာ (၂) - ဗုဒ္ဓ	၄
လူမျိုးစု (၃) -		ဘာသာ (၃) -	
လူမျိုးစုစရာ -		ဘာသာစရာ -	
အခြား			
	အရေအတွက်		
မသန်စွမ်းသူများ	၂		
သက်ကြီးရွယ်အိုများ (၆၅ နှစ် နှင့် အထက်)	၄		
စစ်ဘေးရှောင်	-		

ကျွမ်းကျင်သူများမှတ်တမ်း (ကျေးဇူးတင်နေထိုင်သော သို့မဟုတ် တခြားရွာမှာလာရောက်သောကျွမ်းကျင်သူများ)

(၁) စာသင်ကျောင်း			(၂) ကျန်းမာရေး			(၃) လက်မှုပညာရင်း		
	ရွာတွင်းနေထိုင်သူ	အခြားရွာမှာလာသူ		ရွာတွင်းနေထိုင်သူ	အခြားရွာမှာလာသူ		ရွာတွင်းနေထိုင်သူ	အခြားရွာမှာလာသူ
မှလတန်ပြင်ဆင်ရာ/မ	<input type="checkbox"/>	<input type="checkbox"/>	ဆရာဝန်	<input type="checkbox"/>	<input type="checkbox"/>	လက်သမား	<input checked="" type="checkbox"/>	<input checked="" type="checkbox"/>
အထောက်အကူပြုဆရာ/မ	<input type="checkbox"/>	<input type="checkbox"/>	လက်ထောက်ကျန်းမာရေးမှူး	<input type="checkbox"/>	<input type="checkbox"/>	ပန်းချီ	<input checked="" type="checkbox"/>	<input checked="" type="checkbox"/>
အလယ်တန်းပြဆရာ/မ	<input type="checkbox"/>	<input type="checkbox"/>	ဘဏ္ဍာရေးကျန်းမာရေးဆရာမ	<input type="checkbox"/>	<input type="checkbox"/>	လှုပ်စက်ကျွမ်းကျင်မှု	<input checked="" type="checkbox"/>	<input checked="" type="checkbox"/>
မူကြံပြင်ဆင်ရာ/မ	<input checked="" type="checkbox"/>	<input type="checkbox"/>	ဘေးအန္တရာယ်ဆရာမ	<input type="checkbox"/>	<input checked="" type="checkbox"/>	ရေတိုက်သွယ်သူ	<input checked="" type="checkbox"/>	<input checked="" type="checkbox"/>
အခြား	<input type="checkbox"/>	<input type="checkbox"/>	ပြည်သူ့ကျန်းမာရေးလုပ်သား	<input type="checkbox"/>	<input checked="" type="checkbox"/>	စက်ပြင်ဆရာ	<input checked="" type="checkbox"/>	<input checked="" type="checkbox"/>
မှတ်ချက်			မှတ်ချက်			မှတ်ချက်		

(ဃ) ကျေးဇူးသို့ ရောက်ရှိနိုင်သည့်လမ်းအခြေအနေ / ကျေးဇူးတင်ရွာသည် ၎င်း၏ကျေးဇူးအုပ်စုနှင့် ဆက်သွယ်ထားသော လမ်းအခြေအနေ (အောက်ပါတို့ကို ဝိုင်းပါ)

- ကျောက်ကြမ်းလမ်း ကတ္တရာလမ်း ကွန်ကရစ်လမ်း မော်တော်ဆိုင်ကယ်လမ်း
- ကျောက်ခင်းလမ်း မြေသားလမ်း လူသွားလမ်း အခြား _____

- (င) ကျေးဇူးပုံစံအုပ်စုချက် ပိုင်းပါ
- (၁) လူထုပျံ့ပြန့်ပုံစံအုပ်စု ဤကျေးဇူးတွင် ကျေးဇူးပုံစံအုပ်စု ရှိပါသည် မရှိပါ/မသိပါ
- စီမံချက်ရှိခဲ့ပါသလား? နစ်-----/မသိပါ
- (၂) ရှိခဲ့ပါလျှင် ဤစီမံချက်ကို မည်သည့် ရက်တွင် ပြင်ဆင်ခဲ့ပါသနည်း? ၂၀၀၆
- (၃) ဤစီမံချက်ကို ဖြည့်ဆည်းပေးခဲ့ပါသလား? ဖြည့်ဆည်း/မဖြည့်ဆည်း/မသိပါ

(၈) ခန့်မှန်းချက်

(၁) ဤကျေးရွာ၏လူဦးရေနှင့်ကျေးရွာအုပ်စု၏အတိအကျအရေအတွက်မည်မျှကွာခြားသနည်း? မိုင် ၂.၅၆ / မပီမီ

(၂) ဤကျေးရွာမှ လူဦးရေနှင့်ကျေးရွာအုပ်စု၏အတိအကျအရေအတွက်ကြားခြားနားချက်

ခြားနားချက်သည် အောက်ဖော်ပြပါအတိုင်း ဖြစ်နိုင်ပါသည်။
ကျေးရွာအုပ်စုအရေအတွက် ၁၀၉၅ ဖောက်လား/ဖောက်တော်မိုင်ကယ်/မြေလျှင်/လား/ဖောက်တော်ဘုတ်/

ရေအရေအတွက် ၁၀၉၅ ဖောက်လား/ဖောက်တော်မိုင်ကယ်/မြေလျှင်/လား/ဖောက်တော်ဘုတ်/

အခြား -----

(ဆ) ပတ်ဝန်းကျင်ဆိုင်ရာသဘာဝဘေးအန္တရာယ်

ဤကျေးရွာတွင် ချွေချိတ်ခြင်း၊ သဘာဝဘေးအန္တရာယ်များ ကျရောက်မှုခြင်း ရှိပါသလား။

မရှိပါ ရှိပါသည် ရှိလျှင် ဖော်ပြပါ -----

(ဇ) ကျေးရွာတွင် ခွဲစဉ်ထားသော အဖွဲ့အစည်းများ

လူထုဝန်ထမ်းမှတ်တမ်းနှင့် ဤကျေးရွာတွင် ကျေးရွာခွဲစဉ်ရေးအတွက် အစိုးရ(သို့) ရွာသားများကိုယ်တိုင်(သို့) စီမံကိန်းတစ်ခုခုမှ ခွဲစဉ်ထားသည့် အဖွဲ့အစည်းများရှိပါသလား။

(၁) ----- LINDP -----

(၂) -----

(ဈ) အထွေထွေအုပ်ချုပ်ရေး ဦးစီးဌာန (GAD) မှ မှတ်တမ်းတင်ထားခြင်း

ဤကျေးရွာသည် အထွေထွေအုပ်ချုပ်ရေး ဦးစီးဌာန (GAD) မှ မှတ်တမ်းတင်ထားမှု ရှိပါသလား။

မရှိပါ ရှိပါသည်

ကျေးရွာခေါင်းစောင်

အမည် ဦးစိုးစေအေးဝင်း

လက်မှတ် *[Signature]* ဇူလိုင် ၆. ၁၁. ၁၉

လူထုဝန်ထမ်းမှတ်တမ်း

အမည် ဦးစိုးစေအေးဝင်း

လက်မှတ် *[Signature]* ဇူလိုင် ၆. ၁၁. ၁၉

ပုံစံ - ၈၂ - စီမံကိန်းဆောင်ရွက်ရေးအဖွဲ့၏စာ (PC 2)

လက်ညှိုးမှတ်၊ ကျေးရွာအုပ်စုအတွက် ညွှန်ကြားမှုဦးစီးဌာန၊ လက်ထောက်နည်းဥပဒေရေးရာဌာန	သက်ဆိုင်ရာကုသထည့်သွင်းရေးရာ/လက်ထောက်နည်းဥပဒေရေးရာဌာန	စီမံကိန်းဆောင်ရွက်ရေးအဖွဲ့၏အဖွဲ့ဝင်များ
စည်းရုံးရေးရာ/လက်ထောက်နည်းဥပဒေရေးရာဌာနအဖွဲ့အစည်း အမည် - ဒေါ်ခင်နုနုကလေး ၊ ဒေါ်နီနီ၊ ဒေါ်ခင်အောင်		
နေ့စွဲ 28.10.2019	စက်ဝန်းအားအမှတ်ဖြစ်ပါ <input type="checkbox"/> စက်ဝန်း(၁) <input type="checkbox"/> စက်ဝန်း(၂) <input type="checkbox"/> စက်ဝန်း(၃) စက်ဝန်း (၄)	
ပြည်နယ်/တိုင်း ဧရာဝတီ	မြို့နယ် - ပုသိမ်	ကျေးရွာအုပ်စု - ဒဂုံ၊ ဒါး ၊ ကျေးရွာ - အောင်မြင်

စီမံကိန်းဆောင်ရွက်ရေးအဖွဲ့အစည်း	နေ့စွဲ		အစည်းအဝေးတွင် တက်ရောက်သူအရေအတွက်					
	စတင်သည့် နေ့	ပြီးဆုံးသည့် နေ့	အမျိုးသား အရေ အတွက်	အမျိုးသမီး အရေ အတွက်	အိမ်ထောင် စုအရ အတွက်	လူမျိုးစုတက်ရောက်သူ အရေအတွက် နှင့် လူမျိုးစုအမည်	အိမ်ထောင် စုပေါင်း	အိမ်ထောင် စု %
၁။ ကျေးရွာစီမံကိန်း မိတ်ဆက်အစည်းအဝေး	28.10.19	28.10.19	19	24	43	43 ၊ ကျွန်ုပ်	75	57.33%
၂။ ကျေးရွာစွဲမြို့ရေး စီမံချက်ရေးဆွဲခြင်း အစည်းအဝေး	29.10.19	29.10.19	24	20	44	44 ၊ ကျွန်ုပ်	75	58.67%
၃။ ကျေးရွာအုပ်စု လုပ်ငန်းဆောင်ရွက်ချက်များအစည်းအဝေး	-	-	-	-	-	- ၊ -	-	-
၄။ မြို့နယ်အဆင့်စီမံကိန်းရေးဆွဲရေးနှင့် အကောင်အထည်ဖော်ရေး ကော်မတီ၏ စီမံကိန်း သုံးသပ်မှုအစည်းအဝေး			၀၇	၀၇	၀၇	၀၇		

[Type text]

ပုံစံ - ၈-၃ ကျေးရွာခွဲ၊ ငြိမ်းရေး ဦးစီးဌာနအစီအစဉ် (Form PC 3)

ညွှန်စဉ် အဆင့်(၃)ကျေးရွာခွဲမှန်းချက်အစည်းအဝေးပြီးနောက်သောအခါ ကျေးရွာပိတ်ပိတ်၊ အထောက်အကူပြု
အကယ်အတတ်အရ လူထုစည်းရုံးရေးမှူးအကူအညီဖြင့် ဤပုံစံကိုပြည့်စုံအောင် ပြည့်သွင်းရမည်။

လူထုစည်းရုံးရေးမှူး/ဝန်ထမ်း အမည် - ရှင်အောင်			
နေ့စွဲ 6.11.19	စက်ဝန်းအား အမှတ်ဖြစ်ပါ (✓) <input type="checkbox"/> စက်ဝန်း(၁) <input type="checkbox"/> စက်ဝန်း(၂) <input type="checkbox"/> စက်ဝန်း(၃) <input checked="" type="checkbox"/> စက်ဝန်း(၄)		
ပြည်နယ်/တိုင်း မကွေး	မြို့နယ် ဇမ္ဗူ	ကျေးရွာအုပ်စု ကျေးရွာ	ကျေးရွာ - ကယ်လွင်

က။ အခက်အခဲအတားအဆီးများအားဆွေးနွေးခြင်း - ယခုလက်ရှိအခြေအနေတွင်ကျေးရွာခွဲ၊ ငြိမ်းတိုးတက်ရေးအတွက်
အခက်အခဲအတားအဆီးများသည် မည်သည်များဖြစ်ပါသနည်း။ (အမျိုးသား/သမီး အနည်းဆုံးအခက်အခဲ ၅ ခုစီဖော်ပြပါ)

အုပ်စုခွဲဆွေးနွေးမှုများမှ တင်ပြသောအခက်အခဲအတားအဆီးများ	
- မြို့နယ်အတွင်း ရေလျှော့၊ ရေအားနည်းခြင်း၊ မြို့နယ်အတွင်း ရေအားလျှော့ချခြင်း	<input type="checkbox"/> ကျား <input type="checkbox"/> မ <input checked="" type="checkbox"/> ကျား+မ
- မြို့နယ်အတွင်း မြေအောက်ရေအားလျှော့ချခြင်း၊ မြေအောက်ရေအားလျှော့ချခြင်း	<input type="checkbox"/> ကျား <input type="checkbox"/> မ <input checked="" type="checkbox"/> ကျား+မ
- မြို့နယ်အတွင်း မြေအောက်ရေအားလျှော့ချခြင်း၊ မြေအောက်ရေအားလျှော့ချခြင်း	<input type="checkbox"/> ကျား <input type="checkbox"/> မ <input checked="" type="checkbox"/> ကျား+မ
- ကျေးရွာအတွင်း မြေအောက်ရေအားလျှော့ချခြင်း၊ မြေအောက်ရေအားလျှော့ချခြင်း	<input type="checkbox"/> ကျား <input type="checkbox"/> မ <input checked="" type="checkbox"/> ကျား+မ
- ကျေးရွာအတွင်း မြေအောက်ရေအားလျှော့ချခြင်း၊ မြေအောက်ရေအားလျှော့ချခြင်း	<input type="checkbox"/> ကျား <input type="checkbox"/> မ <input type="checkbox"/> ကျား+မ

ခ။ မျက်နှာပြင်- နောင်လာမည့် (၅) နှစ် အတွင်း ကျေးရွာခွဲ၊ ငြိမ်းရေး မျက်နှာပြင်လျာထားချက်များအား တင်ပြပါ။

အုပ်စုခွဲဆွေးနွေးမှုများမှ တင်ပြသောအခက်အခဲအတားအဆီးများ	
- မြို့နယ်အတွင်း မြေအောက်ရေအားလျှော့ချခြင်း၊ မြေအောက်ရေအားလျှော့ချခြင်း	<input type="checkbox"/> ကျား <input type="checkbox"/> မ <input checked="" type="checkbox"/> ကျား+မ
- ကျေးရွာအတွင်း မြေအောက်ရေအားလျှော့ချခြင်း၊ မြေအောက်ရေအားလျှော့ချခြင်း	<input type="checkbox"/> ကျား <input type="checkbox"/> မ <input checked="" type="checkbox"/> ကျား+မ
- ကျေးရွာအတွင်း မြေအောက်ရေအားလျှော့ချခြင်း၊ မြေအောက်ရေအားလျှော့ချခြင်း	<input type="checkbox"/> ကျား <input type="checkbox"/> မ <input checked="" type="checkbox"/> ကျား+မ
- ကျေးရွာအတွင်း မြေအောက်ရေအားလျှော့ချခြင်း၊ မြေအောက်ရေအားလျှော့ချခြင်း	<input type="checkbox"/> ကျား <input type="checkbox"/> မ <input checked="" type="checkbox"/> ကျား+မ

[Type text]

□ ကျား ၀၀ □ ကျား + မ

လူထုစီမံကိန်း၏ လာမည့် (၄) နှစ်အတွက် အကျုံးမဝင်သော ဦးစားပေး ဖွံ့ဖြိုးတိုးတက်မှု လုပ်ငန်း အစီအစဉ်များအားဖော်ပြပါ။

ဦးစားပေး အဆင့်	ကျေးရွာအတွက် ဦးစားပေး ဖွံ့ဖြိုးတိုးတက်မှု လုပ်ငန်းစဉ်များ	အဆိုပြုသူ (အမျိုးသားများ/ အမျိုးသမီးများ/ အမျိုးသား + အမျိုးသမီး)	အခန်းကဏ္ဍ	ဦးစားပေး အဆင့် သတ်မှတ်ချက်	ခန့်မှန်း ကုန်ကျစရိတ်	အကျိုးခံစားခွင့်ရှိသူ နှင့် မှန်းခြေအရေအတွက်		
						ကျား	မ	ပေါင်း
၀	ပျဉ်းမနား ဝါးကန်	အမျိုးသား + အမျိုးသမီး	ကမ်းခြေ	1	500,000,000	214	192	406
၂	အိမ်ခြံမြေ	အမျိုးသား + အမျိုးသမီး	ကမ်းခြေ	2	600,000,000	214	192	406
၃	အိမ်ခြံမြေ	အမျိုးသား + အမျိုးသမီး	ပိယာဇ်	3	900,000,000	214	192	406
၄	အိမ်ခြံမြေ	အမျိုးသား + အမျိုးသမီး	ကျေးရွာ	4	400,000,000	214	192	406
၅								

ဃ။ လူထုစီမံကိန်း၏ လာမည့် (၄) နှစ်အတွက် အကျုံးမဝင်သော ဦးစားပေး ဖွံ့ဖြိုးတိုးတက်မှု လုပ်ငန်း အစီအစဉ်များအားဖော်ပြပါ။

အဆင့်	ကျေးရွာအတွက် ဦးစားပေး ဖွံ့ဖြိုးတိုးတက်မှု လုပ်ငန်းစဉ်များ	အဆိုပြုသူ (အမျိုးသားများ/ အမျိုးသမီးများ/ အမျိုးသား + အမျိုးသမီး)	အခန်းကဏ္ဍ
၀	ပျဉ်းမနား	အမျိုးသား	အိမ်ခြံမြေ၊ ဝါးကန်
၂	အိမ်ခြံမြေ	အမျိုးသား	အိမ်ခြံမြေ၊ ဝါးကန်
၃			
၄			
၅			

ခေါင်းစောင်း၊ ကျေးရွာစီမံကိန်းအထောက်အကူပြုကော်မတီမှအတည်ပြုသည်။

အမည် ကျေးဇူးဦး လက်မှတ် [Signature] နေ့စွဲ 6.11.2019

ကဏ္ဍအလိုက် ဦးစားပေးလုပ်ငန်းချုပ်စာရင်း

ကဏ္ဍ	ဦးစားပေးအဆင့်	လုပ်ငန်းအမျိုးအစား	အဆိုပြုသူ(အမှန်ဖြစ်ရန်)			မှန်	ပေးအပ်မှုပေးရမည့်အမည်(ဘုံ, ဘုံ)	မှတ်ချက်
			ကျား	မ	ကျား+မ			
အခြေခံအဆောက်အအုံတည် (လမ်း/တံတား/ရေပျံ့ခြင်း/ရေလွှဲခြင်း)	၁	ရွာတစ်ခု: ကွန်ကရစ်ခရီးစဉ်			✓	2020		
	၂	ဆိပ်ခံ တံတား			✓	2020		
	၃	ဦးစွာရေစိုက်စနစ် မီးလင်းရေး			✓	2020		
	၄							
	၅							
လူမှုဝန်ထမ်းများ (ပညာရေး/ ကျန်းမာရေး နှင့် အခြားအဆောက်အအုံတည်ခြင်း)	၁	အခါပေး ဘုံ			✓	2020		
	၂							
	၃							
	၄							
	၅							
သက်တောင့်တတ်ရေး (စိုက်ပျိုးရေး/ ဝန်ထမ်းများ အဆောက်အအုံတည်ခြင်း နှင့် အခြား လိုအပ်ချက်များ)	၁	ရေ: ၆၆ ရေ		✓		2020		
	၂	စက် ၆၆ ၂၀၀၀ ဘုံ	✓			2020		
	၃							
	၄							
	၅							
သဘာဝအဆောက်အအုံတည် (လမ်း/တံတား)	၁							
	၂							
	၃							
	၄							
	၅							
အခြားအဆောက်အအုံတည် (ပညာရေး/ ကျန်းမာရေး နှင့် အခြားအဆောက်အအုံတည်ခြင်း နှင့် အခြား လိုအပ်ချက်များ)	၁							
	၂							
	၃							
	၄							
	၅							