

ပြည်ထောင်စုသမ္မတမြန်မာနိုင်ငံတော်အစိုးရ
စိုက်ပျိုးရေး၊ မွေးမြူရေးနှင့် ဆည်မြောင်းဝန်ကြီးဌာန
ကျေးလက်ဒေသဖွံ့ဖြိုးတိုးတက်ရေးဦးစီးဌာန
ငပုတောမြို့နယ်



လူထုပဟိုပြုစီမံကိန်း
National Community Driven Development Project
(NCDDP)



ကျေးရွာဖွံ့ဖြိုးရေး အစီအစဉ်
Village Development Plan (VDP)

အယ်မိုးလူကျေးရွာ၊ အရိုးဒါးကျေးရွာအုပ်စု

မာတိကာ

စဉ်	အကြောင်းအရာ	စာမျက်နှာ
၁	မြို့နယ်မြေပုံ	၁
၂	ကျေးရွာအုပ်စုမြေပုံ	၂
၃	ကျေးရွာအုပ်စုတွင် ပါဝင်သောကျေးရွာများစာရင်း	၂
၄	ကျေးရွာသမိုင်းကြောင်းအကျဉ်းချုပ်	၃
၅	လူထုပူးပေါင်းပါဝင်သော ဆန်းစစ်ခြင်းနှင့် အကဲဖြတ်ခြင်း လုပ်ငန်းစဉ် PRA/PSA အကျဉ်းချုပ်ဇယား	၄
၆	ကျေးရွာဖွံ့ဖြိုးရေးအစီအစဉ်အတွက်အသုံးပြုခဲ့သော PRA tools များနှင့် တစ်ခုချင်းစီအတွက် သုံးသပ်ချက်များ	၄
၇	ကျေးရွာကော်မတီရွေးချယ်ခြင်းနှင့် ကျေးရွာဖွံ့ဖြိုးရေးအစီအစဉ် ဆောင်ရွက်မှုမှတ်တမ်းဓါတ်ပုံများ	၁၆
၈	ကျေးရွာစီမံကိန်းအထောက်အကူပြုကော်မတီဝင်များစာရင်း	၁၇
၉	ကျေးရွာအခြေခံအချက်အလက်များ (ပုံစံ ၈ - ၁)	၁၈
၁၀	စီမံကိန်းစက်ဝန်းအချိန်ဇယား (ပုံစံ ၈-၂)	၂၂
၁၁	ကျေးရွာဖွံ့ဖြိုးရေး ဦးစားပေး အစီအစဉ် (ပုံစံ ၈-၃)	၂၄
၁၂	ကျေးရွာအုပ်စုစီမံကိန်းလုပ်ငန်းခွဲရွေးချယ်ခြင်း (ပုံစံ ၈-၄)	၂၈
၁၃	အစည်းအဝေးမှတ်တမ်းများ	၃၂
၁၄	ကဏ္ဍအလိုက် ဖွံ့ဖြိုးရေး ဦးစားပေးလုပ်ငန်းများ	၃၆
၁၅	VDP အရည်အသွေးထိန်းချုပ်မှု (Check List for VDP)	၃၈

၁။ ငပုတောမြို့နယ်အခြေပြမြေပုံ

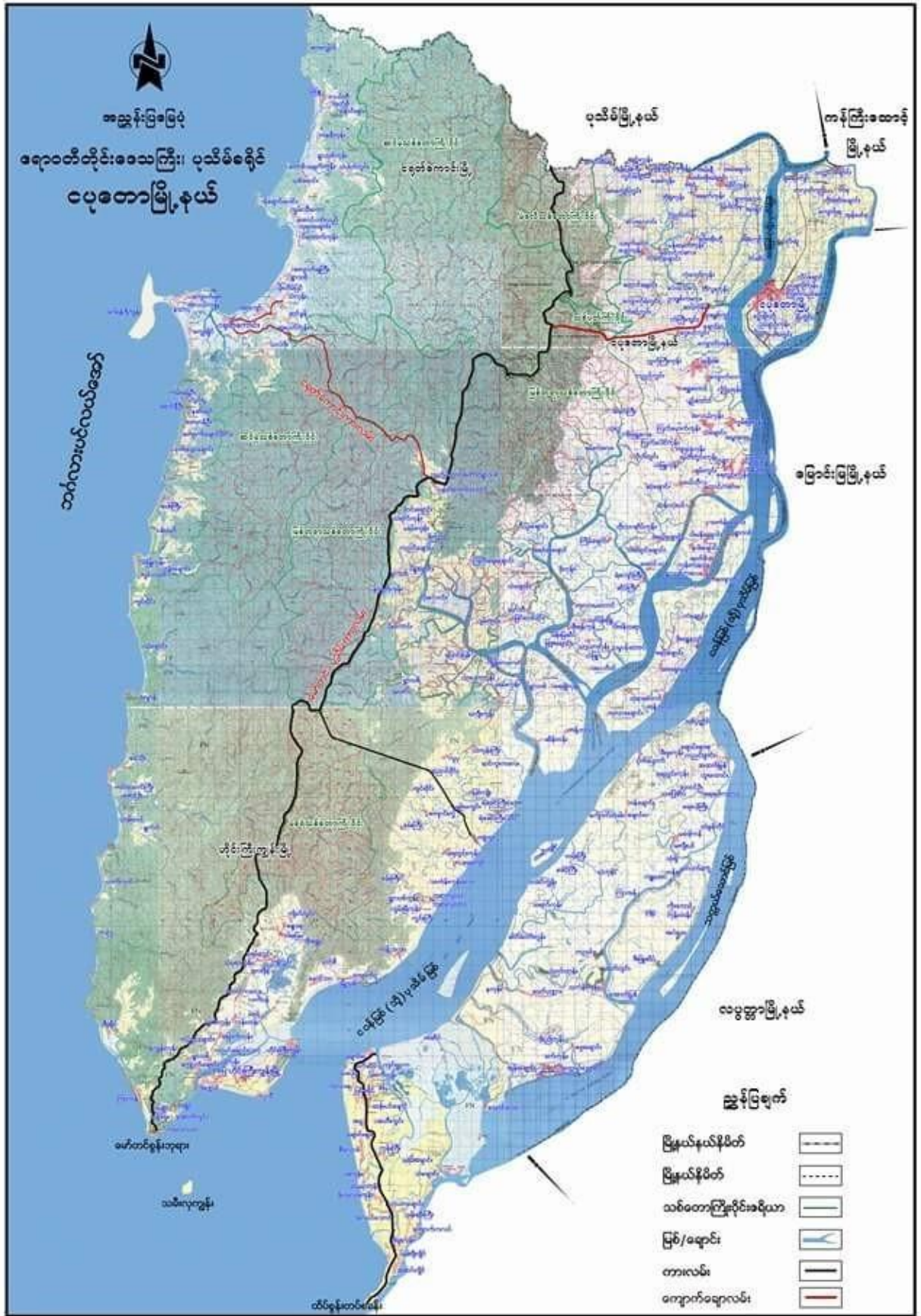

၂။ ကျေးရွာအုပ်စုမြေပုံ

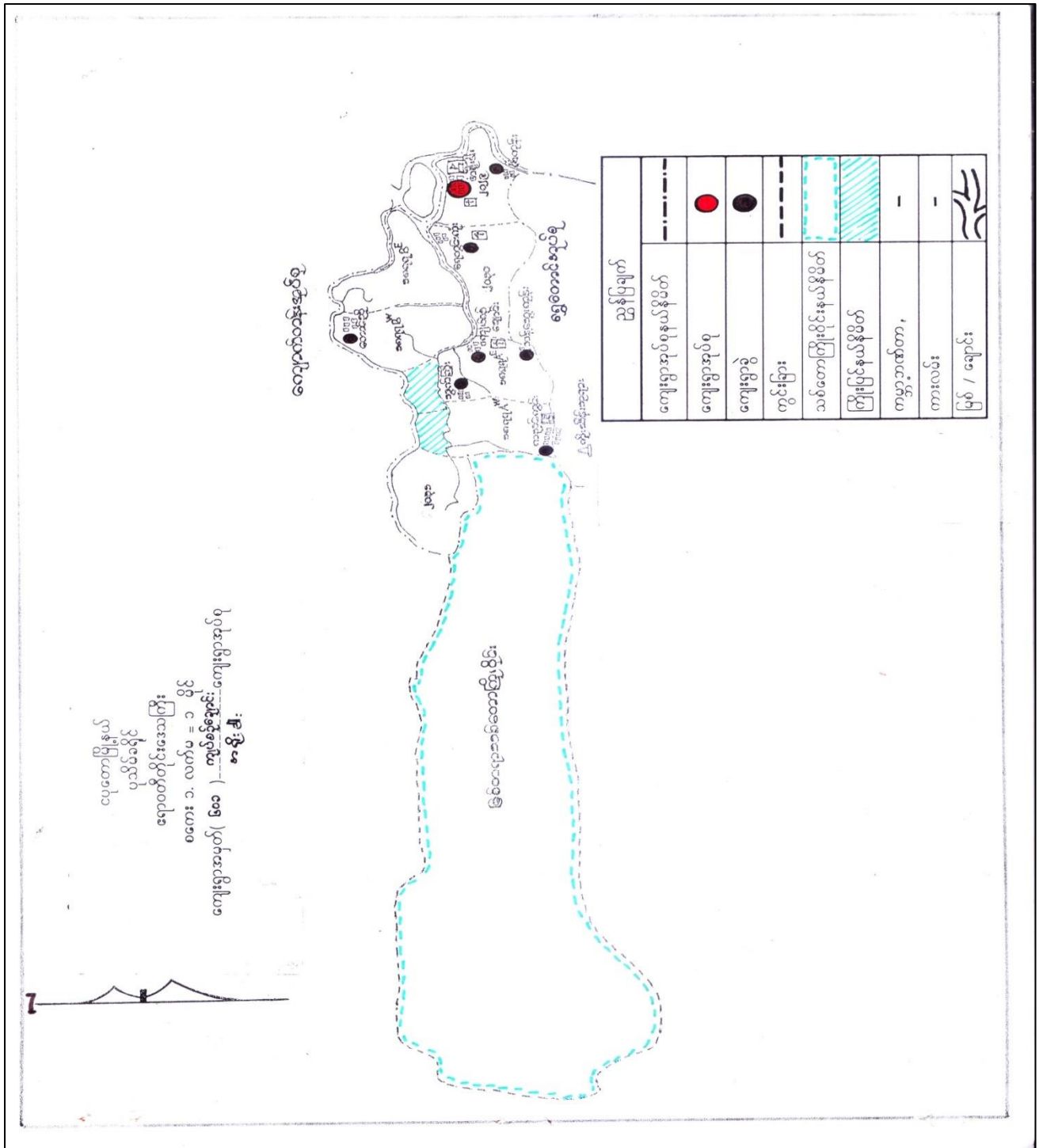

၃။ ကျေးရွာအုပ်စုအတွင်းပါဝင်သော ကျေးရွာများစာရင်း

- | | |
|--------------------|---------------|
| ၁ - အယ်မိုးလူ | ၆ - ဇီးကုန်း |
| ၂ - အရိုးဒါး | ၇ - ကမားလူ |
| ၃ - သက်ဖိုးလူ | ၈ - ကညင်ကွင်း |
| ၄ - ဗွက်ကြီး | ၉ - ထီးမူပလော |
| ၅ - ကြပ်ဆင်ချောင်း | |

“ အယ်နိုးလူ ကျေးရွာသမိုင်းအကျဉ်း ”

အယ်နိုးလူကျေးရွာမှာ ၁၉၆၄ ခုနှစ်မှာ ဘိမ်ဇေ ၂၀၀၁ ခန့် ဖြစ်
 စတင်တည်ထောင်ခဲ့ပါသည်။ ၁၉၆၇ တွင် အယ်နိုးလူ ကျေးရွာတွင် အ
 သင်းတော် စတင် တည်ထောင် ခဲ့ပါသည်။ ကျေးရွာ စတင် တည်ထောင် စဉ်က
 လောင်းထုံးဂေ့ဂြိုဟ်မှာ ခက်ခဲ ဖြစ်ခဲ့ပြီး ဝေးလံစွာ နားကောက်ခဲ့ကြပါသည်။
 ၁၉၆၆ နှာ ဘိမ်ဇေ ၂၄၀၁ ခန့် ဂြိုဟ်ခဲ့ပါသည်။ ၁၉၆၈ နှာ ဘိမ်ဇေ ၂၆၀၁ ခန့်
 ဂြိုဟ်ပြီး စက်ဂေ့တွင် ၂၄၀၁ ခန့် ဂြိုဟ်ခဲ့ပါသည်။ ၁၉၆၄ တွင် ခေတ်သစ်
 ကျောင်းကို ကိုယ်ထုကိုယ်ထ စနစ်ဖြင့် တည်ထောင်ခဲ့ပါသည်။ နိုင်ငံရေး
 နှစ်ကိုင်းကြောင့် နားရွှံးအု အနည်းငယ်ရှိခဲ့ ဖူးပါသည်။ ၁၉၇၀ တွင် ကျေးရွာ
 မီးလင်းကန်အတွက် YMCA က မီးစက်ဖွဲ့အိမ်ခဲ့ပါသည်။ ၁၉၇၈ တွင် ၂၂၀၀၀
 နှ မိုးဂေ့ဖွဲ့အိမ် ဆောက်လုပ်ပေးခဲ့ပါသည်။ ၁၉၇၉ တွင် ၂၃၅၂၀ နှ သဘာဝ
 ကေးအန္တရာယ် ခိုဖွဲ့ရာ အဆောက် အအုံမှာ ဆောက်လုပ် ဖွဲ့အိမ်ခဲ့ပါသည်။
 လက်ရှိ အယ်နိုးလူ ကျေးရွာတွင် ဘိမ်ဇေ ၂၇၀၁ ၊ ဘိမ်ဆောင်စု ၂၇၂၁ ခုရှိပြီး
 ခေတ်သစ် ကိုးကွယ် ထူ ဖွားသည်။ လယ်ယာ လုပ်ငန်းဖြင့် အဓိက အသက်
 ဓွေးဝမ်းကြောင့်မြဲကြပါသည်။ ကျေးရွာတွင် ကောလိပ်တွင် လည်းရှိပါ
 သည်။ ကျေးရွာ ဆက်သွယ်ရေး လမ်းမှာ မိုးတွင်းကာလတွင် ကားဖျားနွားလာ
 နှ ကို ဖိတ်ထားပါသည်။

၅။ လူထုပူးပေါင်းပါဝင်သော ဆန်းစစ်ခြင်းနှင့် အကဲဖြတ်ခြင်း လုပ်ငန်းစဉ် PRA/PSA အကျဉ်းချုပ်ဇယား

စဉ်	အသုံးပြုခဲ့သော PRA Tools များ	ကျား	မ
၁	ကျေးရွာအရင်းမြစ်ပြမြေပုံ (Social Map)	၁၄	၂၆
၂	ရာသီခွင်ပြပြက္ခဒိန် (Seasonal Clender)	၁၄	၂၆
၃	ဥစ္စာနေကြွယ်ဝမှု ဦးစားပေးအဆင့်သတ်မှတ်ခြင်း (Wealth Ranking)	၁၄	၂၆
၄	ကျား၊ မ ပင့်ကူအိမ်သုံးသပ်ခြင်း (Cob Web)	၁၄	၂၆
၅	အရင်းအမြစ်အသုံးချမှုဖော်ထုတ်ခြင်း ဇယား (Asset Mapping)	၁၄	၂၆
၆	အဖွဲ့အစည်းချိတ်ဆက်မှုမြေပုံ (Veen diagram)	၁၄	၂၆

၆။ ကျေးရွာဖွံ့ဖြိုးရေးအစီအစဉ်အတွက်အသုံးပြုခဲ့သော PRA tools များနှင့် တစ်ခုချင်းစီအတွက် သုံးသပ်ချက်များ



အုပ်စုအမည် - အစိုးရအဖွဲ့
ကျေးဇူးအမည် - အယ်မူးလူ
ရက်စွဲ - 5.12.2017 (ဒုတိယအဖွဲ့)

အကြောင်းအရာ - လူမှုရေး အရပ်အခြေပြုရေး

ဆွေးနွေးချက်နှင့် ဆုံးဖြတ်ချက်များ

△ ကျေးဇူးအဖွဲ့၏ အိမ်ထောင်စုများသည် လယ်ယာလုပ်ငန်း နှင့် ကြံ့ခိုင်ကျပ်စွာ လုပ်ကိုင် ဖြစ်ပါသည်။

△ ကျေးဇူးအဖွဲ့၏ အိမ်ထောင်စုများသည် စရစ်ယာန်ကိုးကွယ်သူများရှိပြီး သူတို့၏ ဦးကျော်စင် ဖြစ်ပါသည်။

△ အဖွဲ့အစည်းမှ ဖွဲ့စည်းထားသော ကျေးဇူးအဖွဲ့၏ အဖွဲ့ဝင်များကို စိစစ်လည်းကောင်း၊

△ အဖွဲ့ဝင်များ၏ စီးဆင်းသော အိမ်ထောင်စုများသည် ကျေးဇူးအဖွဲ့၏ အဖွဲ့ဝင်များတွင် ဝင်ရောက်ကြပါသည်။

△ ကျေးဇူးအဖွဲ့၏ အဖွဲ့ဝင်များ၏ အဖွဲ့ဝင်များ၏ အဖွဲ့ဝင်များ ဖြစ်ပါသည်။

△ တစ်ဖွဲ့နှင့်တစ်ဖွဲ့ အဖွဲ့ဝင်များ အဖွဲ့ဝင်များ ဖြစ်ပါသည်။

△ လူမှုရေးအဖွဲ့၏ အဖွဲ့ဝင်များ (ယထအဖွဲ့) နှင့် စောင့်ရှောက်ရေးအဖွဲ့၏ အဖွဲ့ဝင်များ၊ ကျေးဇူးအဖွဲ့၏ အဖွဲ့ဝင်များ (ဒုတိယအဖွဲ့) နှင့် စောင့်ရှောက်ရေးအဖွဲ့၏ အဖွဲ့ဝင်များ၊ ကျေးဇူးအဖွဲ့၏ အဖွဲ့ဝင်များ ဖြစ်ပါသည်။

အဖွဲ့အစည်း: ချိတ်ဆက်မှု

၇က်စွဲ - ဂ. ၃. ၂၀၁၇
(၀.၅၆)

၇က်စွဲ - ဂ. ၁. ၂၀၁၇
(၃.၃၆)

ကျေးဇူး-
နယ်စု:လူ

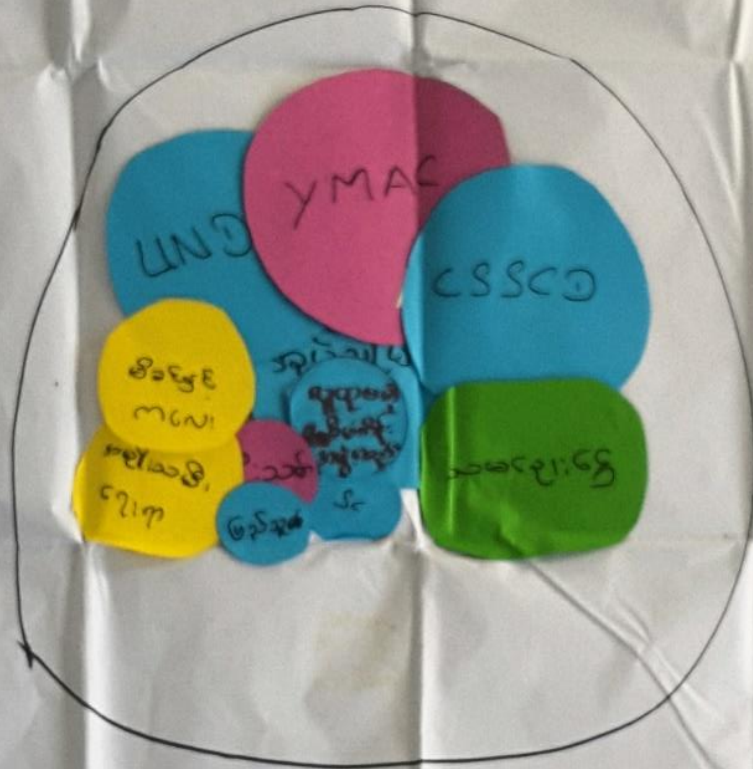

ပါဝင်ဆွေးနွေးသူ
ကျား - ၁၄
မ - ၂၆

အောင်စာအုပ် - အနိုးဒါး
ကျေးဇူးအာပည် - အယ်မျာပူ
ရက်စွဲ - 5.12.2017 (ဒုတိယအကြိမ်)
အကြောင်းအရာ - ဆွဲအောင်ချိတ်ဆက်မှု

ဆွဲအောင်ချိတ်ဆက်မှု

အောင်ချိတ်ဆက်မှုအဖွဲ့အစည်းသည် အခြားအဖွဲ့များနှင့် ချိတ်ဆက်ပြီး လုပ်ငန်းပိုင်းတွင် ဦးဆောင် ဆုံးဖြတ်မှုပေးနိုင်သည်။

△ အချိုးသမီး ကျေးဇူးနှင့် ဖိခင်းနှင့်ကလေးအဖွဲ့တို့သည် အချိုးသမီး ဦးဆောင်သော အဖွဲ့များ ဖြစ်ကြသည်။

△ ကျွန်းကလေးအဖွဲ့သည် ကိုယ်တိုင်ဆောင်ရွက်ခြင်းဖြင့် ငါ့နှစ်အောက်ကလေးများ အတွက် အဓိက ကူညီပံ့ပိုး လုပ်ဆောင်ပေးသည်။

△ သားချေးငွေ အဖွဲ့သည် လယ်သမားများ လုပ်ငန်းအတွက် များစွာ အကူအညီပေးခဲ့သည်။

△ ယခုနှစ်တွင် လူထုဖွံ့ဖြိုးရေးအဖွဲ့အစည်း တို့ကလွှဲပြီး ငွေအဖွဲ့တွင် အချိုးသမား၊ အချိုးသမီး အချိုးညီစွာ ပါဝင်ကြသည်။

△ ကျေးဇူးအတွင်းရှိ အဖွဲ့အစည်းများသည် တဖွဲ့နှင့်တဖွဲ့ ချိတ်ဆက်ဆောင်ရွက်သည်။

30th year
5.12.2017

ମାଧ୍ୟମିକ ପ୍ରଶ୍ନୋତ୍ତର

ମୋ.ନଂ - ୫.୩.୨୦୧୮
ବର୍ଷ - ୨୦୧୮

ପ୍ରଶ୍ନ	ଉତ୍ତର	ମାର୍କସ	ମୋ.ନଂ	ମାର୍କସ	ମୋ.ନଂ	ମାର୍କସ	ମୋ.ନଂ	ମାର୍କସ	ମୋ.ନଂ	ମାର୍କସ	ମୋ.ନଂ	ମାର୍କସ	ମୋ.ନଂ	ମାର୍କସ	ମୋ.ନଂ	ମାର୍କସ	ମୋ.ନଂ	ମାର୍କସ	ମୋ.ନଂ	ମାର୍କସ
ପ୍ରଶ୍ନ ୧: କାଳ	ଉତ୍ତର	୫	୫	୫	୫	୫	୫	୫	୫	୫	୫	୫	୫	୫	୫	୫	୫	୫	୫	୫
ପ୍ରଶ୍ନ ୨: କାଳ	ଉତ୍ତର	୫	୫	୫	୫	୫	୫	୫	୫	୫	୫	୫	୫	୫	୫	୫	୫	୫	୫	୫
ପ୍ରଶ୍ନ ୩: କାଳ	ଉତ୍ତର	୫	୫	୫	୫	୫	୫	୫	୫	୫	୫	୫	୫	୫	୫	୫	୫	୫	୫	୫
ପ୍ରଶ୍ନ ୪: କାଳ	ଉତ୍ତର	୫	୫	୫	୫	୫	୫	୫	୫	୫	୫	୫	୫	୫	୫	୫	୫	୫	୫	୫
ପ୍ରଶ୍ନ ୫: କାଳ	ଉତ୍ତର	୫	୫	୫	୫	୫	୫	୫	୫	୫	୫	୫	୫	୫	୫	୫	୫	୫	୫	୫

ကုသိတွင်ဖြူ ဗြဟ္မဒိန်

ဆန်းစစ်ခြင်းနှင့် ဆွေးနွေးခြင်း

ဆယ်စိုးသူ

- လယ်ယာ နှိုက်ချိုးရေးကို အဓိက လုပ်ကိုင်ကြသည်။
- နယုန်၊ ဝါဆို၊ ဝါခေါင်၊ တော်ဝင်လင်း၊ သီတင်းကျွတ်၊ တန်ဆောင်မုန်း၊ နတ်တော် လဆန်းတွင် စပါးနှိုက်ခြင်း နှင့် တောက်ရိတ်ခြင်းတို့ကို ပြုလုပ်ကြပြီး ဥယျာဉ် လုပ်ငန်းကိုလည်း လုပ်ကိုင်ကြပါသည်။
- လျှော့ရွာ ဆင်းဝန်းဆက် သွယ်ရှေးမှာ ဓမ္မကုသိတွင် ကောင်းမွန် ဖြိုးစိုးကုသိတွင် မကောင်းပါ။
- ဝင်္ဍေ့ ရှိသူမှာ တစ်ကွဲ၊ တပေါင်းလဆန်းတွင် ဝင်္ဍေ့ရှိပါ။ ကျန်လဆန်းတွင် အနည်းငယ် ဝင်္ဍေ့ရှိ၍ နတ်တော် ပြာသို့ လဆန်းတွင် ဝင်္ဍေ့များပါသည်။
- သဘာဝဆေးအဖွဲ့ကုသိ အစောပိုင်း ခိုးဇိုးကာလနှင့် ခိုးဖွားကလေးများတွင် အခြေစုများတတ်သည်။
- ပွဲတော် ပြုလုပ်သော လဆန်းမှာ တန်ခူးလနှင့် ပြာသို့ လဆန်းတွင် မျော်ပွဲများ ကျင်းပကြသည်။

၇၇၅ - ၈.၃.၂၀၁၇

ပြဋ္ဌာန်းကြွယ်ဝဖြေဖယ်ရေး

ရက်စွဲ - ၅.၁၂.၂၀၁၇

ဈေးနှုန်း - အယ်ဒီတာလီ

အဆင့်	သတ်မှတ်ချက်	နှုန်းထား	အစီအစဉ်
ချင်းသာ	လယ်ဧက (၃၀)၊ ရွေးဆိုင်၊ ဆန်စက်၊ စက်ရွေး၊ ဒြပ်ငြေ၊ ဝိုင်ကိုင်၊ ဖျပ်ထောင်စွပ်စွပ်	၆	
အဆင့်အတင့်ဖြေ	ဧက၊ ဖျပ်၊ ရွေး၊ လယ် (၁၀)၊ ဖျပ်ထောင်စွပ်၊ ဖျပ်ခင်း၊ ဆိုက်ကယ်	၁၀	
အဆင့်အတင့်	အလုပ်လက်ခံ၊ ဝိုင်ဆိုင်မှု လိုက်ဖက်မှု၊ လယ်စိုက်၊ လယ်ပင်၊ လှေကား၊ လှေကား၊ လှေကား	၅၆	လက်ခံ၊ လှေကား၊ လှေကား

၈ - ၂၆

၈ - ၂၆

ဥပဒေ ကြမ်းပြင်ပစ္စည်းများ

အယ်ဒီတာ: ဦးကျော်စွာ

ဆန်းစစ်ခြင်းနှင့် ဆွေးနွေးခြင်း

- ကျေးရွာ ချမ်းသာအောင် အိမ်ထောင်စု (၆၀) အိမ်ထောင်စု ရှိပါသည်။

၄၆: ကို.၏ ပိုင်ဆိုင်မှု နှာ လယ်စေ့ (၁၀၀) ၊ လယ်ထွက်စက် ၊ ဈေးဆိုင်ရှိ တိုက်အိမ် ၊ မျှော်တောင်အိမ် ၊ အွတ်ဆိုး နှင့် ဒီဇင်ဆိုင်များ ပိုင်ဆိုင်ကြပါသည်။

- အလည် အလတ် ခြေလှမ်း သူများ နှာ လယ်စေ့ (၁၀၀) ၊ ဆိုင်ကပ် ၊ မျှော်တောင်အွတ်ဆိုး ၊ အိမ်ခြံ ခြေ ပိုင်ဆိုင်မှု ရှိကြပါသည်။ အိမ်ထောင်စု (၁၀၀) ရှိပါသည်။

- နွမ်းပါးသော မိသားစု ဝင် အိမ်ထောင်စု (၅၆) အိမ်ထောင်စု ရှိပါသည်။

၄၆: ကို.တွင် ကိုယ်ပိုင် လုပ်ငန်း ပိုင်ဆိုင်မှု ရှိကြပါသည်။ ကြီးကြပ်ရေးအဖွဲ့ အဖွဲ့ဝင် စားသောက်ကြပါသည်။ အချိုးသမီး ဦးဆောင်သော မိသားစု ဝင်များ လည်း ပါဝင်ပါသည်။

- နွမ်းပါးသော အိမ်ထောင်စု များအတွက် အလုပ်အကိုင် အခွင့်အလမ်း များ ၇၅ ရာခိုင်နှုန်းဖြင့် ဝင်ရောက် စေနိုင်ပါသည်။

ပရိယာယ် အိမ် သုံး သင်္ဘော

၇၈၅ - ၈.၇.၂၀၁၇

အမျိုးသား + အမျိုးသမီး

ကျေးဇူး - အယ်မူးလူ
ဒီဇင်ဘာ - 5.12.2017

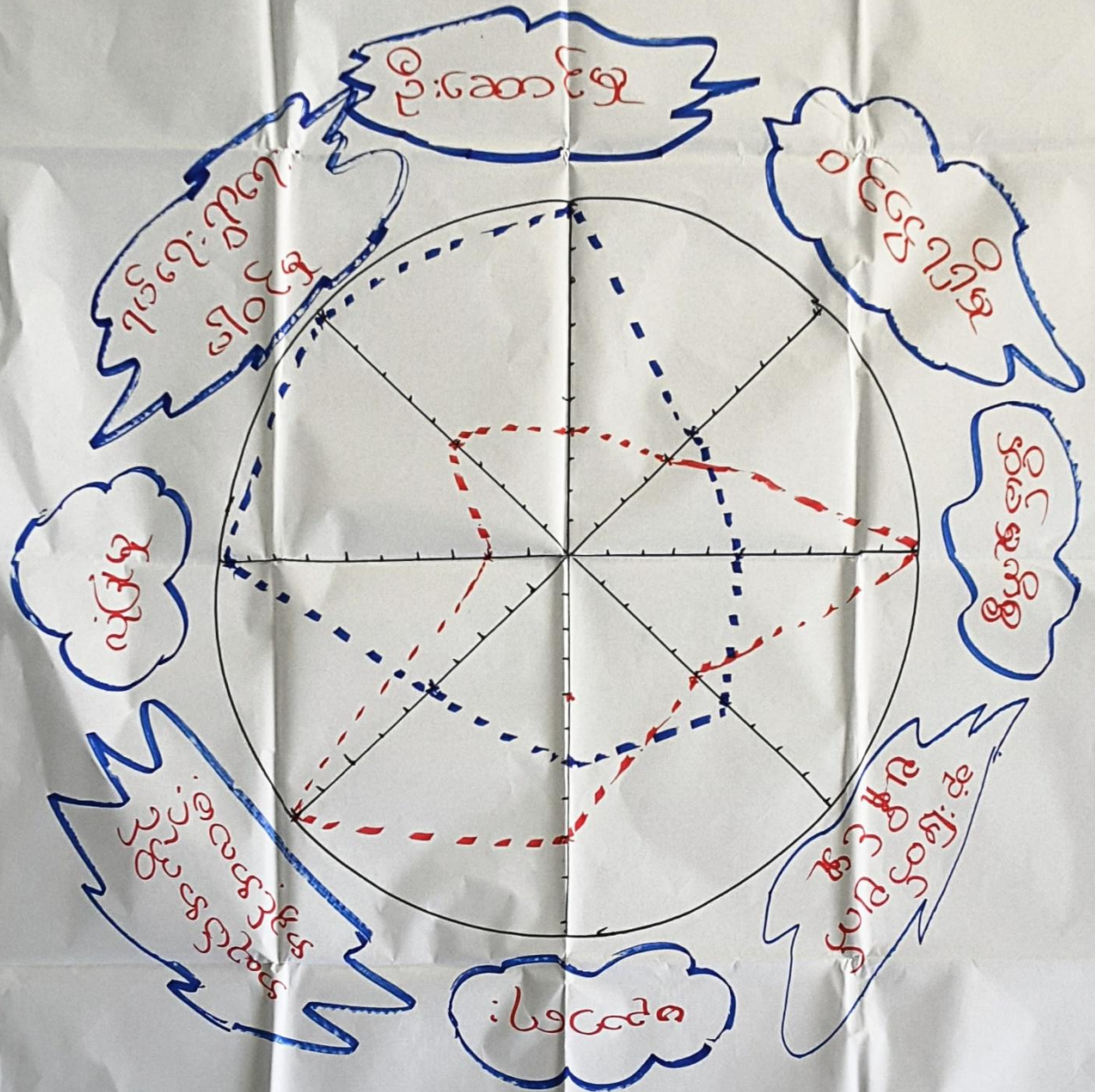

ဒီဇင်ဘာ: ၅
ကျေးဇူး - ၁၄
၈ - ၂၆

ပရိယတ္တိသင်္ဂဟသင်္ဂဟဇာတ်

ဇာတ်နိဂမ္မိ

ဆန်းစစ်ခြင်းနှင့် ရွေးချွေးခြင်း

• အမျိုးသားများသည် ဦးဆောင်မှုရှိပြီး နှစ်ဆင့်မြှင့်တင်ရန်နှင့် နှစ်ဆင့်မြှင့်တင်ရန် အမျိုးသမီးများထက် ပိုမိုရပ်တော်မူမိမိကြသည်။

• အမျိုးသားများသည် အရပ်အတိုင်းအတိုင်း အလုပ်အကိုင်များဖြင့် ပါဝင်မှုမှာ ဖွံ့ဖြိုးကြသည်။

• အမျိုးသားများသည် ဂုဏ်ရေးရှာရေးလိုက်တွင် အရပ်အတိုင်းပါဝင်မှုကို ရွက်ပို့ကြသည်။

• အမျိုးသမီးများသည် အိမ်ထောင်ရေးတွင် အချိန်ကုန်ထုတ်ပြီး ပါဝင်မှုမှာ ဖွံ့ဖြိုးမှု တွင် အရပ်အတိုင်း - ဆုံးဖြတ်ချက် ချမှတ်မှုနှင့် ဦးဆောင်မှု ရှိကြသည်။

• အမျိုးသားများထက် အားနည်းသည်။

• အမျိုးသမီးများအား ဦးဆောင်မှုပေးခြင်း၊ ဆုံးဖြတ်ချက် ချမှတ်ခြင်း၊ ပါဝင်မှုမှာ ဖွံ့ဖြိုးခြင်းဖြင့် အမျိုးသမီးများ မှ ပါဝင်မှုကို အားပေးကြသည်။

မိုးဒေသနာကျင့်အစဉ်အလာ

၁၅.၅-၈. 3. 2017
 ဒီဂရီယက် - 5.12.2017

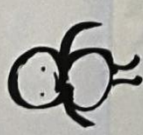

၁. လဆဲး
၂. တံတား
၃. သောနိုးကွင်း
၄. မူ ဖြို လျောင်း
၅. ဘုရားကျောင်း
၆. ဂျေဗွေ
၇. မိုးဂျေဗွေကန်
၈. ဇီးခင်း
၉. ဂျေဗွေကန်
၁၀. လယ်ထွန်ခင်း
၁၁. ချေးချိုင်း
၁၂. မင်းချောင်း

၁၅.၅ - ၈. ၃. ၂၀၁၇

- ✓ မိုးခင်း
- ✓ တံတား

~~၁၅.၅ - ၈. ၃. ၂၀၁၇~~

၁၅.၅ - ၈. ၃. ၂၀၁၇

၁၅.၅ - ၈. ၃. ၂၀၁၇

၁၅.၅ - ၈. ၃. ၂၀၁၇

၁၅.၅ - ၈. ၃. ၂၀၁၇

၁၅.၅ - ၈. ၃. ၂၀၁၇

၁၅.၅ - ၈. ၃. ၂၀၁၇

၁၅.၅ - ၈. ၃. ၂၀၁၇

မင်းချောင်း
 ဒီဂရီယက်

လယ်ထွန်ခင်း

ပိုမိုဆိုးရွားထိန်းချုပ်မှုမရဘဲ

ကျေးဇူးတင်စွာ

ဆန်းစစ်ခြင်းနှင့် ဆွေးနွေးခြင်း

- အမျိုးသမီးများသည် ဈေးဆိုင်၊ အိမ်ထောင်စင်၊ စေတနာ့အဖွဲ့အစည်းများကို ပိုမိုဆိုးရွားစွာ ထိန်းချုပ်ကြသည်။

- အမျိုးသားများသည် လမ်း၊ လမ်းဖျားစင်၊ ကျေးဇူးတင်စွာ၊ စီးစင် စေတနာ့အဖွဲ့အစည်းများကို ဆုံးရှုံးကြပါသည်။

- အမျိုးသားများ၊ အမျိုးသမီးများ သည် အခြားကျောင်း၊ ကျောင်းကျောင်း၊ လမ်း၊ တံတား၊ ကျောင်း၊ မိုးရေချောင်းကန် စေတနာ့အဖွဲ့အစည်းများကို ဆုံးရှုံးကြသည်။

- အခြားအဖွဲ့အစည်းများက အမျိုးသားများက ထိန်းချုပ်ကြသည်။

၇။ ကျေးရွာကော်မတီရွေးချယ်ခြင်းနှင့် ကျေးရွာဖွံ့ဖြိုးရေးအစီအစဉ် ဆောင်ရွက်မှုမှတ်တမ်းခါတ်ပုံများ



၈။ ကျေးရွာစီမံကိန်းအထောက်အကူပြုကော်မတီဝင်များစာရင်း

ကျေးရွာအုပ်စု	ကျေးရွာ	အမည်	ကျား /မ	ကော်မတီ / ရာထူး /Chairperson
အရိုးဒါး	အယ်မိုးလူ	ဦးစောလယ်တော	ကျား	ကျေးရွာစီမံကိန်း အထောက်အကူပြု ကော်မတီ ဥက္ကဋ္ဌ
အရိုးဒါး	အယ်မိုးလူ	ဒေါ်နော်နဲရိုးလေး	မ	ကျေးရွာစီမံကိန်း အထောက်အကူပြု ကော်မတီ ဥက္ကဋ္ဌ
အရိုးဒါး	အယ်မိုးလူ	ဒေါ်နော်သောလဲစေး	မ	ကျေးရွာ ဘဏ္ဍာရေး စာရေး
အရိုးဒါး	အယ်မိုးလူ	ဦးစောလားဂျန်	ကျား	ဝယ်ယူရေး ဆပ်ကော်မတီ
အရိုးဒါး	အယ်မိုးလူ	ဦးစောခေးစလေ	ကျား	ဝယ်ယူရေး ဆပ်ကော်မတီ
အရိုးဒါး	အယ်မိုးလူ	ဒေါ်နော်ဖောမူးစေး	မ	ဝယ်ယူရေး ဆပ်ကော်မတီ
အရိုးဒါး	အယ်မိုးလူ	ဒေါ်နော်လားစေးဝါး	မ	လုပ်ငန်းလည်ပတ်ပြုပြင်ထိန်းသိမ်းခြင်း ဆပ်ကော်မတီ
အရိုးဒါး	အယ်မိုးလူ	ဦးစောဟဲဘလုထူး	ကျား	လုပ်ငန်းလည်ပတ်ပြုပြင်ထိန်းသိမ်းခြင်း ဆပ်ကော်မတီ
အရိုးဒါး	အယ်မိုးလူ	ဒေါ်နော်ကဒါးလေ	မ	လုပ်ငန်းလည်ပတ်ပြုပြင်ထိန်းသိမ်းခြင်း ဆပ်ကော်မတီ
အရိုးဒါး	အယ်မိုးလူ	ဦးမန်းတင်လုံး	ကျား	စောင်ကြည့်ကြီးကြပ်ရေး ဆပ်ကော်မတီ
အရိုးဒါး	အယ်မိုးလူ	ဒေါ်နန်းဖလုံ	မ	စောင်ကြည့်ကြီးကြပ်ရေး ဆပ်ကော်မတီ
အရိုးဒါး	အယ်မိုးလူ	ဦးစောထီးအေး	ကျား	စောင်ကြည့်ကြီးကြပ်ရေး ဆပ်ကော်မတီ
အရိုးဒါး	အယ်မိုးလူ	ဦးစောဆာမူးစေး	ကျား	ကျေးရွာဝေဖန်အကြံပြုကိုယ်စားလှယ်
အရိုးဒါး	အယ်မိုးလူ	ဒေါ်နော်ထူးအယ်ဖေ	မ	ဝေဖန်အကြံပြုကိုယ်စားလှယ်
အရိုးဒါး	အယ်မိုးလူ	ဦးနေစိုး	ကျား	ကျေးရွာစေတနာ့့ ဝန်ထမ်း
အရိုးဒါး	အယ်မိုးလူ	ဒေါ်နော်ဂူစေး	မ	ကျေးရွာစေတနာ့့ ဝန်ထမ်း

၉။ ကျေးရွာအခြေခံအချက်အလက်များ (ပုံစံ ၈ - ၁)

(5)

ပုံစံ - ၈ - ၁ ကျေးရွာအခြေခံအချက်အလက်များ (Form PC 1)

လက်ညှိုးရွတ်၊ ကျေးရွာတစ်ရွာသို့ ပထမဆုံးခံစားရသည့် သွားရောက်သောအခါ ကုသရမည့်နေရာအဖြစ် ကျေးရွာ
 ခေါင်းဆောင်များက ကျေးရွာအချက်အလက်များကို ဖော်ပြရန်နှင့် တောင်းဆိုရသည်။ ဤအချက်အလက်များကို ဝက်ခဲ
 ဝက်ခဲအချက်အလက်များနှင့် ဝက်ခဲအချက်အလက်များကို ဝက်ခဲအချက်အလက်များကို ဝက်ခဲအချက်အလက်များကို ဝက်ခဲ
 များကား ဝက်ခဲအချက်အလက်များကို ဝက်ခဲအချက်အလက်များကို ဝက်ခဲအချက်အလက်များကို ဝက်ခဲအချက်အလက်များကို
 တစ်ဆင့် ဖြည့်သွင်းရမည်။

ကျေးရွာခေါင်းဆောင် အမည် ဦးကျော်စွာ	ကျေးရွာခေါင်းဆောင်၏ ဂုဏ်ထူးဆောင် 09-781504978	ကုသရမည့်နေရာအဖြစ် အမည်
ပြည်နယ်တိုင်းဒေသကြီး ၆၇၀၀၀	မြို့နယ် ပုသိမ်	ကျေးရွာအုပ်စု မာရ်ခါး
ကျေးရွာ မာရ်ခါး	ကျေးရွာအုပ်စု မာရ်ခါး	ကျေးရွာ မာရ်ခါး

ကျေးရွာ	အိမ်ထောင်စုအရေအတွက်	တိုက်ကျယ်သည့်တာတာ	အိမ်ထောင်စုအရေအတွက်
ကျေးရွာ (၁) မာရ်ခါး	68	တာတာ (၁) မာရ်ခါး	68
ကျေးရွာ (၂) စာက	4	တာတာ (၂) မာရ်ခါး	4
ကျေးရွာ (၃) _____		တာတာ (၃) _____	
ကျေးရွာအရေအတွက်		တာတာအရေအတွက်	
မာရ်ခါးကျေးရွာ	!	မာရ်ခါး	1
မာရ်ခါးကျေးရွာ (၆၅ နှစ် နှင့် အထက်)	15	မာရ်ခါး	12
မာရ်ခါးကျေးရွာ (၁၅ နှစ် နှင့် အောက်)	3	မာရ်ခါး	3

ကျေးရွာ	အိမ်ထောင်စုအရေအတွက်	အိမ်ထောင်စုအရေအတွက်	အိမ်ခြေအရေအတွက်
ကျေးရွာ (၁) မာရ်ခါး	181	154	70
ကျေးရွာ (၂) စာက	10	10	
ကျေးရွာ (၃) _____			
အခြား အိမ်ထောင်စုအရေအတွက်	65	7 အိမ်	

(ခ) အခြေခံအချက်အလက်အရ အကျိုးအမြတ်များ

အကျိုးအမြတ်	အမှတ် ခြုံငုံ	ကျေးရွာအရေအတွက်	အမှတ် ခြုံငုံ	တာတာအရေအတွက်	အမှတ် ခြုံငုံ
အကျိုးအမြတ်အရေအတွက်	ဂ	မာရ်ခါး	ဂ	မာရ်ခါး	၁
အကျိုးအမြတ်အရေအတွက်	ဂ	ကျေးရွာအရေအတွက်	ဂ	ကျေးရွာအရေအတွက်	၇
အကျိုးအမြတ်အရေအတွက်	ဂ	ကျေးရွာအရေအတွက်	ဂ	ကျေးရွာအရေအတွက်	၁
အကျိုးအမြတ်အရေအတွက်	ပ	မာရ်ခါး	ပ	မာရ်ခါး	၁
အကျိုးအမြတ်အရေအတွက်	ပ	အခြား တာတာမာရ်ခါး	ပ	အခြား တာတာမာရ်ခါး	၁
အကျိုးအမြတ်အရေအတွက်	ပ	အခြား တာတာမာရ်ခါး	ပ	အခြား တာတာမာရ်ခါး	၁
အကျိုးအမြတ်အရေအတွက်	ပ	အခြား တာတာမာရ်ခါး	ပ	အခြား တာတာမာရ်ခါး	၁

(ဂ) ကျွမ်းကျင်သူများမှတ်တမ်း (ကျေးရွာတွင်နေထိုင်သော သို့မဟုတ်...)

(ခ) စာသင်ကျောင်း			(ဂ) ကျန်းမာရေး		(ဂ) လူမှုရေး	
ကျွမ်းကျင်သူ	ကျွမ်းကျင်သူ	ကျွမ်းကျင်သူ	ကျွမ်းကျင်သူ	ကျွမ်းကျင်သူ	ကျွမ်းကျင်သူ	ကျွမ်းကျင်သူ
ပူလတန်းပြဆရာ/မ	၇	၇	ဆရာဝန်	၇	လက်သမား	၇
အထက်တန်းပြဆရာ/မ	၂	၂	လက်ထောက်	၂	ပန်းချီ	၂
အလယ်တန်းပြဆရာ/မ	၇	၇	ကျန်းမာရေးပျို့	၇	လျှပ်စစ်ကျွမ်းကျင်ပညာရှင်	၇
ပျက်ဆုံးဆရာ/မ	၂	၂	အမျိုးသမီးကျန်းမာရေးဆရာမ	၂	ရေပိုက်သူ	၂
အခြား အာသာဇာ	၂	၂	သားဖွားဆရာမ	၂	ဝက်ပြင်ဆရာ	၂
မှတ်ချက်			ပြည်သူ့ကျန်းမာရေးလုပ်သား	၂	မှတ်ချက်	၂
			မှတ်ချက်	၂		၂

(ဃ) ကျေးရွာသို့ ရောက်ရှိနိုင်သည့် လမ်းအခြေအနေ / ကျေးရွာတစ်ရွာသည် ၎င်း၏ ကျေးရွာအုပ်စုနှင့် ဆက်သွယ်ထားသော လမ်းအခြေအနေ (အောက်ပါတို့ကို ဖြည့်ပါ)

ကျောက်ကြမ်းလမ်း: _____
 ကျောက်စင်းလမ်း: _____
 ကတ္တရာလမ်း: _____
 မြေသားလမ်း: _____
 ကွန်ကရစ်လမ်း: _____
 လှသွားလမ်း: _____
 မော်တော်ဆိုင်ကယ်လမ်း: _____
 အခြား: _____

(င) ကျေးရွာပွဲများ ပုံစံပုံစံ
 (၁) လူထုပတ်ဝန်းကျင်ဆိုင်ရာ ပွဲများတွင် ကျေးရွာပွဲများ ပုံစံပုံစံ
 ဖွဲ့စည်းပုံ ဖြစ်ပေါ်လာသလား?
 (၂) ရှိခဲ့ပါလျှင် ဤပွဲများကို မည်သည့် ခုနှစ်တွင် ပြင်ဆင်ခဲ့ပါသနည်း?
 (၃) ဤပွဲများကို ပြုနယ်မှုအတည်ပြုခဲ့ပါသလား?

ပိုင်ပိုင်
 ရှိပါသည်/မရှိပါ/မသိပါ
 ၂၀၁၃/မသိပါ
 ပြုခဲ့ပါသည်/မပြုခဲ့ပါ/မသိပါ

(စ) ဝေးအကွာအဝေး
 (၁) ဤကျေးရွာ၏ ဝေးအကွာအဝေးကို ၎င်းကျေးရွာအုပ်စု၏ ဝေးအကွာအဝေးနှင့် နှိုင်းယှဉ်ပါသလား?
 (၂) ဤကျေးရွာမှ ၎င်းကျေးရွာအုပ်စုအထိ သွားလာရာတွင် ကြာမြင့်သည့် အချိန်

ခြောက်သွေ့ ရာသီတွင် ကြာချိန် ၁၀ မိနစ် - ထော်လာဂျီ/မော်တော်ဆိုင်ကယ်/ခြေလျင်/လား/မော်တော်ဘုတ်/
 အခြား: _____
 ဝေးရာသီတွင် ကြာချိန် ၁၅ မိနစ် - ထော်လာဂျီ/မော်တော်ဆိုင်ကယ်/ခြေလျင်/လား/မော်တော်ဘုတ်/
 အခြား: _____

(ဆ) ပတ်ဝန်းကျင်ဆိုင်ရာ သဘာဝဘေးအန္တရာယ်
 ဤကျေးရွာတွင် ရေကြီးခြင်းကဲ့သို့ သဘာဝဘေးအန္တရာယ် ကျရောက်မှု ဖြစ်ပေါ်ခဲ့ပါသလား?
 (၁) မရှိပါ (၂) ရှိပါသည် (၃) ရှိလျှင် ဖော်ပြပါ - နေရာ၊ အချိန်၊ အန္တရာယ် ဝေဖန်ပါ။

(ဇ) ကျေးရွာတွင် ဖွဲ့စည်းထားသော အဖွဲ့အစည်းများ
 လူထုပတ်ဝန်းကျင်ဆိုင်ရာ ဤကျေးရွာတွင် ကျေးရွာပွဲများ ဖြစ်ပေါ်ရေးအတွက် အစိုးရ (သို့) ရွာသားများကိုယ်တိုင် (သို့) ဝန်ထမ်းတစ်ဦးစီ
 ဖွဲ့စည်းထားသည့် အဖွဲ့အစည်းများ ရှိပါသလား။

(၁) ကျေးရွာ စီးရီးရီးယား အဖွဲ့အစည်း
 (၂) အခြား အဖွဲ့အစည်းများ (အဖွဲ့အစည်းအဖွဲ့)

(ဈ) အထွေထွေအုပ်ချုပ်ရေး ဦးစီးဌာန (GAD) မှ မှတ်တမ်းတင်ထားခြင်း
 ဤကျေးရွာသည် အထွေထွေအုပ်ချုပ်ရေး ဦးစီးဌာန (GAD) မှ မှတ်တမ်းတင်ထားမှု ရှိပါသလား။
 (၁) မရှိပါ (၂) ရှိပါသည်

ကျေးရွာခေါင်းဆောင်
 အမည်: ဦးကျော်စွာ
 လက်မှတ်: [Signature]
 နေ့စွဲ: ၈.၃.၁၄

လူထုစည်းရုံးရေးပျို့
 အမည်: ဒေါ်အေး
 လက်မှတ်: [Signature]
 နေ့စွဲ: ၈.၃.၁၄

ပုံစံ - ၈ - ၁ ကျေးရွာအခြေခံအချက်အလက်များ (Form PC 1)

လမ်းညွှန်ချက်၊ ကျေးရွာတစ်ရွာသို့ ပထမဆုံးပိတ်ဆက်ခေါ် သွားရောက်သောအခါ လူထုစည်းရုံးရေးမှူးသည် ကျေးရွာ ခေါင်းစောင်များအား ကျေးရွာအချက်အလက်များကို ပေတ္တာရပ်ခံ၍ တောင်းခံရသည်။ ဤအချက်အလက်များကို စီမံကိန်း၊ ပိတ်ဆက်အစည်းဝေးပတ်ပိတ်တောင်းခံရမည်။ စီမံကိန်းပိတ်ဆက်အစည်းဝေးတွင် လူထုစည်းရုံးရေးမှူးသည် ဤအချက်အလက် များအား စစ်ဆေးပြီး မှန်ကန်အောင်ပြုလုပ်ရမည်။ ပြီးနောက်တွင် လူထုစည်းရုံးရေးမှူးမှ သတင်းအချက်အလက်ထံသို့ Tablets မှ တဆင့် ဖြည့်သွင်းရမည်။

ကျေးရွာခေါင်းစောင် အမည် ဦးကလေးကျေး	ကျေးရွာခေါင်းစောင်၏ ဖုန်းနံပါတ် ၀၇-၇၈၁၅၀၄၇၇၈	လူထုစည်းရုံးရေးမှူး၏ အမည် ဒေါ်သုညဦး
ပြည်နယ်၊တိုင်းဒေသကြီး ဗီရတီ	မြို့နယ် ဇယုတော	ကျေးရွာအုပ်စု အလုံးစုံ
		ကျေးရွာ အသစ်များလူ

လူဦးရေ	အိမ်ထောင်စုအရေအတွက်	ကိုးကွယ်သည့်ဘာသာ	အိမ်ထောင်စုအရေအတွက်
လူမျိုးစု (၁) ကျဉ်း	၆၇	ဘာသာ (၁) အဓိက	၆၇
လူမျိုးစု (၂) မြသ	၃	ဘာသာ (၂) မြသ	၃
လူမျိုးစု (၃) -----		ဘာသာ (၃) -----	
လူမျိုးစုစု -----		ဘာသာစု -----	
အခြား			
	အရေအတွက်		
မသန်စွမ်းသူများ	၂	၂၇၅၅၅၅	၂
သတ်ကြီးရွယ်အိုများ (၆၅ နှစ် နှင့် အထက်)	၁၄	၂၇၅၅၅၅/၂၅၅	၁၀/၉ (၁၉)
စစ်ဘေးရှောင် (သို့မဟုတ်) ရွှေ့ပြောင်းနေထိုင်၊ ပြောင်းရွှေ့			

လူဦးရေ	အမျိုးသား (အရေအတွက်)	အမျိုးသမီး (အရေအတွက်)	အိမ်ခြေအရေအတွက် ၆၇
လူမျိုးစု (၁) ကျဉ်း	၃၃၃	၃၀၃	
လူမျိုးစု (၂) မြသ	၇	၆	
လူမျိုးစု (၃) -----			
အခြား			
အိမ်ထောင်စုစု	၆၅	၅	

(၈) အခြေခံအဆောက်အအုံ အသုံးအဆောင်များ

စာသင်ကျောင်း	အမှတ် ခြံမပါ	ကျန်းမာရေး	အမှတ် ခြံမပါ	ဘာသာရေး အဆောက်အအုံများ	အမှတ် ခြံမပါ
အထက်တန်းကျောင်း	၈	စေးရုံ	၈	ဝေတီ	၂၈
အလယ်တန်းကျောင်း	၈	ကျန်းမာရေးဌာန	၈	ဘုန်းကြီးကျောင်း	၇
မူလတန်းကျောင်း	၈	ကျန်းမာရေးဌာနခွဲ	၈	ဟိန္ဒူဘုရားကျောင်း	၁
မူတီကျောင်း	✓	စေးပေးရန်	၂	ရေစိမ့်ယာန်ကျောင်း	✓
အခြား	၂	အခြား	၂	ဗလီ	၂
				အခြား	၁
မှတ်ချက်		မှတ်ချက်		မှတ်ချက်	

(ဂ) ကျွမ်းကျင်သူများမှတ်တမ်း (ကျေးရွာတွင်နေထိုင်သော သို့မဟုတ် တခြားရွာမှလာရောက်သောကျွမ်းကျင်သူများ)

(၁) စာသင်ကျောင်း			(၂) ကျန်းမာရေး			(၃) လက်မှုပညာရှင်		
	ရွာတွင်နေထိုင်သူ	အခြားရွာမှလာသူ		ရွာတွင်နေထိုင်သူ	အခြားရွာမှလာသူ		ရွာတွင်နေထိုင်သူ	အခြားရွာမှလာသူ
မူလတန်းပြဆရာ/မ	၇	၇	ဆရာဝန်	၈	၇	လက်သမား	၇	၈
အထက်တန်းပြဆရာ/မ	၂	၂	လက်ထောက်ကျန်းမာရေးမှူး	၂	၂	ပန်းရံ	၂	၂
အလယ်တန်းပြဆရာ/မ	၇	၇	အမျိုးသမီးကျန်းမာရေးဆရာမ	၈	၇	လျှပ်စစ်ကျွမ်းကျင်ပီးသမား	၇	၈
ပုဂ္ဂိုလ်ဆရာ/မ	၂	၂	သားဖွားဆရာမ	၂	၂	ရေပိုက်သွယ်သူ	၂	၂
အခြား	၂	၂	ပြည်သူ့ကျန်းမာရေးလုပ်သား	၂	၂	စက်ပြင်ဆရာ	၂	၂
မှတ်ချက်			မှတ်ချက်			မှတ်ချက်		

(ဃ) ကျေးရွာသို့ရောက်ရှိနိုင်သည့် လမ်းအခြေအနေ / ကျေးရွာတစ်ရွာသည် ၎င်း၏ ကျေးရွာအုပ်စုနှင့် ဆက်သွယ်ထားသော လမ်းအခြေအနေ (အောက်ပါတို့ကိုပိုင်းပါ)

ကျောက်ကြမ်းလမ်း: ကတ္တရာလမ်း: ကွန်ကရစ်လမ်း: မော်တော်ဆိုင်ကယ်လမ်း:
 ကျောက်ခင်းလမ်း: မြေသားလမ်း: လူသွားလမ်း: အခြား: _____

(င) ကျေးရွာဖွံ့ဖြိုးမှုစီမံချက်

- (၁) လူထုဝေဖန်မှုစီမံကိန်းမတင်မီ ဤကျေးရွာတွင်ကျေးရွာဖွံ့ဖြိုးမှုစီမံချက်ရှိခဲ့ပါသလား? ရှိပါသည် / မရှိပါ / မသိပါ
- (၂) ရှိခဲ့ပါလျှင် ဤစီမံချက်ကို မည်သည့် ခုနှစ်တွင်ပြင်ဆင်ခဲ့ပါသနည်း? နှစ် ၇၀၁၃ / မသိပါ
- (၃) ဤစီမံချက်ကို မြို့နယ်မှအတည်ပြုခဲ့ပါသလား? ပြုခဲ့ပါသည် / မပြုခဲ့ပါ / မသိပါ

(စ) ဓရီးအကွာအဝေး

- (၁) ဤကျေးရွာ၏ဝေဖန်မှု ၎င်းကျေးရွာအုပ်စု၏ဝေဖန်မှုအထိ ခရီးခိုင်းမည်မျှကြာကွေးသနည်း? ခိုင်း ၅-၅ / မသိပါ
- (၂) ဤကျေးရွာမှ ၎င်းကျေးရွာအုပ်စု၏ဝေဖန်မှု သွားလာရာတွင်ကြာမြင့်သည့်အချိန်။

ခြောက်သွေ့ရာသီတွင်ကြာချိန် ၅ မိနစ် ထော်လာဂျီ/မော်တော်ဆိုင်ကယ်/ခြေလျင်/လား/မော်တော်ဘုတ်/အခြား: _____
 မိုးရာသီတွင်ကြာချိန် ၅ မိနစ် ထော်လာဂျီ/မော်တော်ဆိုင်ကယ်/ခြေလျင်/လား/မော်တော်ဘုတ်/အခြား: _____

(ဆ) ပတ်ဝန်းကျင်ဆိုင်ရာ သဘာဝဘေးအန္တရာယ်

ဤကျေးရွာတွင် ရေကြီးခြင်းကိုသို့ သဘာဝဘေးအန္တရာယ်ကျရောက်စေခြင်း ရှိပါသလား? မရှိပါ / ရှိပါသည်

(ဇ) ကျေးရွာတွင် ဖွဲ့စည်းထားသော အဖွဲ့အစည်းများ

လူထုဝေဖန်မှုစီမံကိန်းမတင်မီ ဤကျေးရွာတွင် ကျေးရွာဖွံ့ဖြိုးရေးအတွက် အစိုးရ (သို့) ရွာသားများကိုယ်တိုင်(သို့) စီမံကိန်းတစ်ခုခုမှ ဖွဲ့စည်းထားသည့် အဖွဲ့အစည်းများရှိပါသလား။

- (၁) Action Aid
- (၂) CSG (သဘာဝဘေးအန္တရာယ်)
YMC

(ဈ) အထွေထွေအုပ်ချုပ်ရေး ဦးစီးဌာန (GAD) မှ မှတ်တမ်းတင်ထားခြင်း
 ဤကျေးရွာသည် အထွေထွေအုပ်ချုပ်ရေး ဦးစီးဌာန (GAD) မှ မှတ်တမ်းတင်ထားမှု ရှိပါသလား။
မရှိပါ / ရှိပါသည်

ကျေးရွာခေါင်းဆောင်
 အမည် ဦးကလေး လက်မှတ် [Signature] ဇန့်စွဲ 5-12-2017
 လူထုစည်းရုံးရေးမှူး
 အမည် ဒေါ်သန္တာ လက်မှတ် [Signature] ဇန့်စွဲ 5-12-2017

ပုံစံ - စ - ၂ - စီမံကိန်းစက်ဝန်းအချိန်ဇယား (PC 2)

လမ်းညွှန်ချက်၊ သတ်ဆိုင်ရာလူထုဆန္ဒချမ်းသာရေး/လက်ထောက်နည်းပညာများ/စီမံကိန်းစက်ဝန်းအဆင့်တင်စုပြီးစီးရန်၊ ကျေးရွာအုပ်စုအတွက် ဤပုံစံကို ဖြည့်သွင်းရမည်၊ စည်းရုံးရေးမှု/ဝန်ထမ်း အမည်			စက်ဝန်းအားအမှတ်ဖြစ်ပါ မှစက်ဝန်း(၁) ။ စက်ဝန်း(၂) ။ စက်ဝန်း(၃)		
ခန့်.စိ	၂၉ . ၅ . ၂၇	မြို့နယ် - ငယ်စကော	ကျေးရွာအုပ်စု - စာမျိုးကြီး	ကျေးရွာ	စာပယ် နှိုးဆွ
စီမံကိန်းစီမံကိန်းအဆင့်များ		အစည်းအဝေးတွင်တက်ရောက်သူအရေအတွက်			
စတင်သည့် ခန့်.	ပြီးဆုံးသည့် ခန့်.	အချိုးသား အရေအတွက်	အချိုးသစ် အရေအတွက်	အိမ်ထောင်စု အရေအတွက်	လူမျိုးစုတက်ရောက်သူ အရေအတွက် နှင့် လူမျိုးစုအမည်
၁။ ကျေးရွာစီမံကိန်း ပိတ်ဆက်အစည်းအဝေး	၈.၅.၂၇	၁၄	၂၆	၄၀	၈၇၆ ၂၂၈
၂။ ကျေးရွာစီမံကိန်းအစည်းအဝေး	၁၉.၅.၂၇	၂၄	၁၈	၄၂	၈၇၆
၃။ ကျေးရွာအုပ်စု လုပ်ငန်းဆုံးဖြတ်ချက်ချသည့် အစည်းအဝေး					
၄။ မြို့နယ်အဆင့် စီမံကိန်းရေးဆွဲရေး နှင့် အကောင်အထည်ဖော်ရေးကော်မတီ၏ စီမံကိန်း သုံးသပ်မှု အစည်းအဝေး					
၅။ မြို့နယ် စီမံကိန်းရေးဆွဲရေး နှင့် အကောင်အထည်ဖော်ရေး ကော်မတီ၏ဆုံးဖြတ်မှုကို ရွာသို့ အသိပေး အကြောင်းကြားသည့် အစည်းအဝေး				၈၈	၈၈
၆။ စီမံကိန်းလုပ်ငန်းစီမံချက်ရေးဆွဲခြင်း အစည်းအဝေး					
၆.၁။ စီမံကိန်းလုပ်ငန်း အကောင်အထည်ဖော် ရေးအပ်အစဉ် ရေးဆွဲခြင်း					
၆.၂။ ဝယ်ယူရေးအပ်အစဉ် ရေးဆွဲခြင်း					
၆.၃။ ဘဏ္ဍာရေးကျန်ကျမှု လျာထားအပ်အစဉ် ရေးဆွဲခြင်း					

ပုံစံ - ၀ - ၂ - စီမံကိန်းစက်ဝန်းဆန်းစစ်ရေးအဖွဲ့ (PC 2)

လမ်းညွှန်စာရွက်၊ သတ်မှတ်ရာလုပ်ထုတ်လုပ်ရေး/လက်ထောက်နည်းဥပဒေများမှ စီမံကိန်းစက်ဝန်းဆန်းစစ်ရန်ပြီးစီးတိုင်း တွေးရွာနှင့် တွေးရွာအုပ်စုအတွက် ဤပုံစံကို ဖြည့်သွင်းရမည်။

စည်းရုံးရေးမှူး/ဝန်ထမ်း အမည် ဂါ ၁၅၅၅၅၅

နေ့စွဲ 5-12-2017

ပြည်နယ်/တိုင်း ကျောက် မြို့နယ် ငယ်တော တွေးရွာအုပ်စု ဟင်္သာတိုင်း တွေးရွာ ပုသိမ်မြို့နယ်

စီမံကိန်းအမျိုးအမည် စက်ဝန်း (၄) စက်ဝန်း (၁) စက်ဝန်း (၂) စက်ဝန်း (၃)

စီမံကိန်းအမျိုးအမည်	နေ့စွဲ			အစည်းအဝေးတွင်တက်ရောက်သူအရေအတွက်			
	စတင်သည့်နေ့	ပြီးဆုံးသည့်နေ့	အမျိုးသား	အမျိုးသမီး	အိမ်ထောင်စု	လူမျိုးစုတက်ရောက်သူ အရေအတွက် နှင့် လူမျိုးစုအမည်	
၁။ တွေးရွာစီမံကိန်း စိတ်ဆက်အစည်းအဝေး	5-12-2017	5-12-2017	21	20	41	၈၇၆-၄၀၂ ၁၅၈-၁	
၂။ တွေးရွာစွဲ မြို့ရေး စီမံချက်ရေးဆွဲခြင်း အစည်းအဝေး	7-12-2017	7-12-2017	21	25	46	၈၇၆-၄၅ ၁၅၈-၁	
၃။ တွေးရွာအုပ်စု လုပ်ငန်းဆောင်ရွက်ချက်အစည်းအဝေး	11-12-2017	11-12-2017	24	၂၃	53	၁၅၈-၂၅ ၂၅၅	
၄။ မြို့နယ်အဆင့် စီမံကိန်းရေးဆွဲရေး နှင့် အကောင်အထည်ဖော်ရေးကော်မတီ၏ စီမံကိန်း သုံးသပ်မှု အစည်းအဝေး			၁၅	၁၆	၃၁	၁၅၈-၂၅ ၂၅၅	
၅။ မြို့နယ် စီမံကိန်းရေးဆွဲရေး နှင့် အကောင်အထည်ဖော်ရေး ကော်မတီ၏ ဆုံးဖြတ်ချက် ရွာသို့ အသိပေး အကြောင်းကြားသည့် အစည်းအဝေး							
၆။ စီမံကိန်းလုပ်ငန်းစဉ်စီမံချက်ရေးဆွဲခြင်း အစည်းအဝေး							
၆.၁။ စီမံကိန်းလုပ်ငန်း အကောင်အထည်ဖော်ရေးအစီအစဉ် ရေးဆွဲခြင်း							
၆.၂။ ဝယ်ယူရေးအစီအစဉ် ရေးဆွဲခြင်း							
၆.၃။ အကောင်အထည်ဖော်ရေး လျာထားအစီအစဉ် ရေးဆွဲခြင်း							

၁၁။ ကျေးရွာဖွံ့ဖြိုးရေး ဦးစားပေး အစီအစဉ် (ပုံစံ ၈-၃)

ပုံစံ - ၈ - ၃ ကျေးရွာဖွံ့ဖြိုးရေး ဦးစားပေးအစီအစဉ် (Form PC 3)

လမ်းညွှန်ချက်၊ အဆင့်(၃) ကျေးရွာဖွံ့ဖြိုးရေးအစီအစဉ်အစဉ်အစား ပြီးဆုံးသောအခါ ကျေးရွာစီမံကိန်း အထောက်အကူပြု
 ကော်မတီသည် လူထုစည်းရုံးရေးပူးအကူအညီဖြင့် ဤပုံစံကိုပြည့်စုံအောင် ပြည့်သွင်းရမည်။
 လူထုစည်းရုံးရေးပူး/ဝန်ထမ်း အမည်
 နေ့စွဲ 12.3.၈၄

ဝက်ဝန်းအား အမှတ်ဖြစ်ပါ (✓) ဝက်ဝန်း(၁)
 || ဝက်ဝန်း(၂) || ဝက်ဝန်း(၃) || ဝက်ဝန်း(၄)

ပြည်နယ်/တိုင်း ကရင်ပြည်နယ် - ငယ်တော ကျေးရွာအုပ်စု ဧရာဝတီတိုင်းဒေသကြီး ကျေးရွာ စာမည် မှီးလှ

က။ အခက်အခဲအတားအဆီးများအားဆွေးနွေးခြင်း - ယခုလက်ရှိအခြေအနေတွင် ဤကျေးရွာဖွံ့ဖြိုးတိုးတက်ရေးအတွက် အဓိက အခက်အခဲအတားအဆီးများသည် မည်သည်များဖြစ်ပါသနည်း။ (အမျိုးသား/သမီး အနည်းဆုံးအခက်အခဲ ၅ ခုစီဖော်ပြပါ)

အမျိုးသား အဖွဲ့မှ တင်ပြသောအခက်အခဲအတားအဆီးများ	အမျိုးသမီး အဖွဲ့မှတင်ပြသောအခက်အခဲအတားအဆီးများ
၀ မိုးကုတ်ကွဲလွန်ခြင်း၊ ရေလျှော့ပါးခြင်း	၀ ကျွန်ုပ်တို့၏အခက်အခဲ
၂ ကျွမ်းမာရေးဆေးစစ်ခန်းမရှိ	၂ တံတား ၇ ခုရှိ
၃ စာမူပိတ်တံဆိပ်အခွန်အခမ်းပေးပါ	၃ မူလတန်းကျောင်း ၁ ခုရှိ
၄ KGA ကျောင်းမရှိ	၄ စိုက်ပျိုးရေး ၇ ခုရှိ
၅	၅ မြေးကြီး
၆	၆ ကျွမ်းမာရေး

ခ။ မျှော်မှန်းခြင်း - နောင်လာမည့် (၅) နှစ်အတွင်း ကျေးရွာဖွံ့ဖြိုးရေး မျှော်မှန်းလျာထားချက်များအား တင်ပြပါ။

အမျိုးသားအဖွဲ့မှ တင်ပြသောမျှော်မှန်းချက်များ	အမျိုးသမီးအဖွဲ့မှ တင်ပြသောမျှော်မှန်းချက်များ
၀ ကျွန်ုပ်တို့၏အခက်အခဲ	၀ ကျောက်စတုရန်းလမ်း ၅ ခုရှိ
၂ ဆေးခန်း ၇ ခုရှိ	၂ ကျောက်တံတား ၂ ခု
၃ မူလတန်းကျောင်း ၁ ခုရှိ	၃ မူလတန်းကျောင်း ၅ ခုရှိ
၄ KGA ကျောင်းဆောင် ၇ ခုရှိ	၄ စိုက်ပျိုးရေးအတွက် စာမူပိတ်တံဆိပ်အခွန်အခမ်းပေးပါ
၅ စိုက်ပျိုးရေး	၅ မြေးကြီးအတွက် စာမူပိတ်တံဆိပ်အခွန်အခမ်းပေးပါ
၆ ကျွမ်းမာရေး	၆ ကျွမ်းမာရေးဆေးစစ်ခန်းမရှိ

ဂ။ လူထုစီမံကိန်း၏ လာမည့် (၄) နှစ်အတွက် အကျုံးဝင်သော ဦးစားပေး ဖွံ့ဖြိုးတိုးတက်မှု လုပ်ငန်း အစီအစဉ်များအားဖော်ပြပါ။

အဆင့်	ကျေးရွာအတွက် ဦးစားပေး ဖွံ့ဖြိုးတိုးတက်မှု လုပ်ငန်းစဉ်များ	အဆိုပြုသူ (အမျိုးသားများ/ အမျိုးသမီးများ/ အမျိုးသား+ အမျိုးသမီး)	ခန့်မှန်းကုန်ကျ ဝင်ရံ	အကျိုးခံစားခွင့်ရှိသူ ခန့်မှန်းခြေ အရေအတွက်
၀	ဆက်တိုက်ရေးလမ်း	အမျိုးသား အမျိုးသမီး		
၂	လမ်းမ	အမျိုးသား		
၃	တံတား	အမျိုးသား		
၄	စိုက်ပျိုးရေး	အမျိုးသား		
၅				
၆				

ဃ၊ လူထုစီမံကိန်း၏ လာမည့် (၄)နှစ်အတွက် အကျိုးမဝင်သော ဦးစားပေး ပြုပြင်ထိန်းသိမ်းရေး လုပ်ငန်း အစီအစဉ်များ

အဆင့်	ကျေးရွာအတွက် ဦးစားပေး ပြုပြင်ထိန်းသိမ်းရေး လုပ်ငန်းစဉ်များ	အဆိုပြုသူ (အမျိုးသားများ/အမျိုးသမီးများ/အမျိုးသား+အမျိုးသမီး)	အခန်းကဏ္ဍ
၁	ပိုက်ဖျိုးရေးအတွက်အ-	မ ဝ	
၂	၇၆: အဖိုး: ဆောက်ပံ့မှု		
၃	စွယ်စုံ(၁၀၆၇)အတွက်	မ	
၄	အဖိုး: အဖိုး: ဆောက်-		
၅	ပံ့မှု		
၆			
၇			
၈			

ခေါင်းဆောင်၊ ကျေးရွာစီမံကိန်းအထောက်အကူပြုကော်မီတီမှ အတည်ပြုသည်။

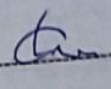
အမည် ဦးစောလယ်လော လက်မှတ်  ဝန.ရံ 12.3.17

ပုံစံ - ၀ - ၃ ကျေးရွာပွဲ၊ ငြိမ်းရေး ဦးစားပေးအစီအစဉ် (Form PC 3)

လက်မှတ်ချက်၊ အဆင့်(၃) ကျေးရွာပွဲမှန်းချက်အစည်းအဝေး ပြီးဆုံးသောအခါ ကျေးရွာပွဲပုံစံကို အထောက်အကူပြု
 ကော်မတီသည် လူထုစည်းရုံးရေးပူးအကူအညီဖြင့် ဤပုံစံကိုပြည့်စုံအောင် ပြည့်သွင်းရမည်။
 လူထုစည်းရုံးရေးပူး/ဝန်ထမ်း အမည် ဝတ်စုံအင်္ကျီ

နေ့စွဲ 7.12.2017

ဝက်ဝန်းအား အမှတ်ခြစ်ပါ (V) ဝက်ဝန်း(၁)
 ဝက်ဝန်း(၂) ဝက်ဝန်း(၃) ဝက်ဝန်း(၄)

ပြည်နယ်/တိုင်း ဒေသကြီး ပြည်နယ် ငွေတေ ကျေးရွာအုပ်စု ကရင်ဒါး ကျေးရွာ မဟာမိတ်

က။ အခက်အခဲအတားအဆီးများအားလုံးရှင်း - ယခုလက်ရှိအခြေအနေတွင် ဤကျေးရွာပွဲ၊ ငြိမ်းတိုးတက်ရေးအတွက်
 အဓိက အခက်အခဲအတားအဆီးများသည် မည်သည့်များဖြစ်ပါသနည်း။ (အမျိုးသား/သမီး အနည်းဆုံးအခက်အခဲ ၅ ခုစီဖော်ပြပါ)

အမျိုးသား အဖွဲ့မှ တင်ပြသော အခက်အခဲအတားအဆီးများ	အမျိုးသမီး အဖွဲ့မှ တင်ပြသော အခက်အခဲအတားအဆီးများ
၁ သွားစာရေး မလွယ်ကျခြင်း	၁ သွားလာရေး မလွယ်ကျခြင်း
၂ သွားစာရန် ခက်ခဲခြင်း	၂ သွားစာရန် ခက်ခဲခြင်း
၃	၃ ကျန်းမာရေး ခက်ခဲခြင်း
၄	၄ စိုက်ပျိုးရေး/မွေးမြူရေး ပုံစံမညီညွတ်ခြင်း
၅	၅ ယာယီ ခက်ခဲခြင်း
၆	၆

ခ။ မျှော်မှန်းခြင်း - နောင်လာမည့် (၅) နှစ် အတွင်း မကျေးရွာပွဲ၊ ငြိမ်းရေး မျှော်မှန်းလျာထားချက်များအား တင်ပြပါ။

အမျိုးသားအဖွဲ့မှ တင်ပြသော မျှော်မှန်းချက်များ	အမျိုးသမီးအဖွဲ့မှ တင်ပြသော မျှော်မှန်းချက်များ
၁ အချိန်ကုန်သက်သာပြီး၊ ရောင်းဝယ်ရေး၊ ကစား ပွဲများ ပြုလုပ်မည်	၁ ကျွန်ုပ်တို့ကုန်သက်သာပြီး၊ ရောင်းဝယ်ရေး၊ ကစား ပွဲများ ပြုလုပ်မည်
၂ ကွန်ရက်ကင်းစင်ရေး၊ သွားစာရန် မလွယ် ခက်ခြင်း	၂ ကွန်ရက်ကင်းစင်ရေး၊ သွားစာရန် မလွယ် ခက်ခြင်း
၃	၃ ကျန်းမာရေးကောင်းမွန်စေမည်
၄	၄ ပုံစံမညီညွတ်မှုကို ဖြေရှင်းပေးမည်
၅	၅ မညီညွတ်မှုကို ဖြေရှင်းပေးမည်
၆	၆

ဂ။ လူထုပုံစံကို လာမည့် (၄) နှစ်အတွက် အကျုံးဝင်သော ဦးစားပေး ပြုပြင်ဆင်ခြင်မှု လုပ်ငန်း အစီအစဉ်များအားဖော်ပြပါ။

အဆင့်	ကျေးရွာအတွက် ဦးစားပေး ပြုပြင်ဆင်ခြင်မှု လုပ်ငန်းစဉ်များ	အဆိုပြုသူ (အမျိုးသား/အမျိုးသမီး/အမျိုးသား+အမျိုးသမီး)	ခန့်မှန်းကုန်ကျ စရိတ်	အကျိုးခံစားခွင့်ရှိသူ ခန့်မှန်းခြေ အရေ အတွက်
၁	ရွာတွင်းကွန်ရက်ကင်းစင်ရေး	အမျိုးသား + အမျိုးသမီး	4547,300	437
၂	သွားစာရန်	အမျိုးသား + အမျိုးသမီး		437
၃	ကျန်းမာရေး စောင့်ရှောက်ရေး	အမျိုးသမီး		437
၄	မူလတန်းကျောင်း	အမျိုးသမီး		437
၅				
၆				

ဃ။ လူထုစီမံကိန်း၏ လာမည့် (၄) နှစ်အတွက် အကျုံးမဝင်စေော ဦးစားပေး ဖွံ့ဖြိုးတိုးတက်မှု လုပ်ငန်း အစီအစဉ်များအားဖော်ပြပါ။

အဆင့်	ကျေးရွာအတွက် ဦးစားပေး ဖွံ့ဖြိုးတိုးတက်မှု လုပ်ငန်းစဉ်များ	အဆိုပြုသူ (အမျိုးသားများ/ အမျိုးသမီးများ/ အမျိုးသား + အမျိုးသမီး)	အခန်းကဏ္ဍ
၁	ကလောင်ကုန်ကြွေးငွေလွှဲ	ဂမုဗျိုးသမီး	ကောက်မွေးဝမ်းကျောင်း
၂	ခိုက်ပျိုးဖြေ နှင့် သနာ	ဂမုဗျိုးသမီး	ခိုက်ပျိုးဖြေ
၃	ရွေးမြူဖြေ နှင့် သနာ	ဒါမုဗျိုးသမီး	ဒွေးဖြူဖြေ
၄			
၅			
၆			
၇			
၈			

ခေါင်းစောင်။ ကျေးရွာစီမံကိန်းအထောက်အကူပြုကော်မတီမှ အတည်ပြုသည်။

အမည် ----- စောလင်းစော ----- လက်မှတ် ----- LS ----- ရက်စွဲ ----- 7.12.2017 -----

၁၂။ ကျေးရွာအုပ်စုစီမံကိန်းလုပ်ငန်းခွဲရွေးချယ်ခြင်း (ပုံစံ ၀-၄)

ပုံစံ - ၀ - ၄ ကျေးရွာအုပ်စုစီမံကိန်းလုပ်ငန်းခွဲရွေးချယ်ခြင်းပုံစံ (Form PC 4)

လမ်းညွှန်ချက်၊ စီမံကိန်းလုပ်ငန်းခွဲရွေးချယ်မှုအစည်းအဝေးပြီးနောက်တွင် ကျေးရွာအုပ်စုမှ CF/FF တို့၏ အကူအညီရယူ၍ ကျေးရွာစီမံကိန်းလုပ်ငန်းခွဲရွေးချယ်ရေးကို အဆိုပါပုံစံအား ပြည့်စုံအောင်ဖြည့်သွင်းရမည်။ ဤပုံစံအား ပြည့်စုံစွာဖြည့်သွင်းပြီးပါက ကျေးရွာအုပ်စုမှ ဦးစီးဌာနတွင် နောက်ဆက်တွဲအဖြစ် ထားရှိရမည်။ CF မှ ကျေးရွာတစ်ရွာချင်းစီ၏ စီမံကိန်းလုပ်ငန်းခွဲရွေးချယ်မှု အချက်အလက်များကို MIS သို့ ထည့်သွင်းရမည်။ (ယခုနှစ်စီမံကိန်းလုပ်ငန်းခွဲ မလုပ်ကိုင်သော ကျေးရွာများ မပါဝင်ပါ။)

ကျေးရွာစည်းရုံးရေးမှူး/ဝန်ထမ်းအမည် - ဒ်. ဝဏ္ဏဖြူ

နေ့စွဲ _____

ပြည်နယ်/တိုင်း - ဧရာဝတီ မြို့နယ် - ငယုတော

စက်ဝန်းအားအမှတ်ခြစ်ပေးပါ။ (✓) စက်ဝန်း(၁) စက်ဝန်း(၂) စက်ဝန်း(၃) စက်ဝန်း(၄)

ကျေးရွာအမည်	ထောင်ရွက်မည် လုပ်ငန်းများ	အတိုင်းအတာ	ခန့်မှန်း တိုက်ရိုက် အကျိုးခံစားခွင့် ရှိသူများ	အဆိုပြုထပ်ပြသ	ခန့်မှန်းကုန်ကျစရိတ်		စုစုပေါင်း
					စီမံကိန်းမှ ထည့်ဝင်မှု	ကျေးရွာမှ ထည့်ဝင်မှု	
၁။ အရှိုးဒါး	ကန်ကန်စက် (ရွာတွင်းနယ်)	(၃၇၃' x ၁၀' x ၆၆')	၁၀၅၅ ဦး	၀ ကျား ၀ ပ ၃၈ ကျား + ၀	၆၀,၀၀၀,၀၀၀/-		
၂။ ကမာကူ	မြို့နယ်အစုရှင် နယ်စားရေး	(၁၉၀')	၃၇၆၆ ဦး	၀ ကျား ၀ ပ ၃၈ ကျား + ၀	၄၇,၀၀၀,၀၀၀/-		
၃။ အယ်မြို့ကျ	ကန်ကန်စက် (ရွာတွင်းနယ်)	(၄၄၉' x ၄' x ၃')	၃၇၅၅ ဦး	၀ ကျား ၀ ပ ၃၈ ကျား + ၀	၄၂,၀၀၀,၀၀၀/-		
၄။ ဖွာဂြို	ကန်ကန်စက် (ရွာတွင်းနယ်)	(၅၁၅' x ၆' x ၃')	၃၈၁၅ ဦး	၀ ကျား ၀ ပ ၃၈ ကျား + ၀	၄၇,၀၀၀,၀၀၀/-		
၅။ သာဏ်မြို့ကျ	ကန်ကန်စက် (ရွာတွင်းနယ်)	(၄၈၄' x ၆' x ၆')	၃၇၃၅ ဦး	၀ ကျား ၀ ပ ၃၈ ကျား + ၀	၄၉,၀၀၀,၀၀၀/-		

ရာထူး ကျေးရွာအုပ်စု ဦးစီးထောက်ကော်မတီ ဥက္ကဋ္ဌအမည် _____ လက်မှတ် _____

ရက်စွဲ - ၁၉. ၅. ၂၀၁၇

ပုံစံ - ၀ - ၄ ကျေးရွာအုပ်စုစီမံကိန်းလုပ်ငန်းခွဲရွေးချယ်ခြင်းပုံစံ (Form PC 4)

လယ်ညွှန်ချက်၊ စီမံကိန်းလုပ်ငန်းခွဲရွေးချယ်မှုအစည်းအဝေးပြီးနောက်တွင် ကျေးရွာအုပ်စု CF/TF တို့၏ အကူအညီရယူ၍ ကျေးရွာစီမံကိန်းကော်မတီမှ လက်မှတ်ရေးထိုးပြီး အဆိုပါပုံစံအား ပြည်ပုံစံအား ပြည့်စုံအောင်ပြည့်သွင်းရမည်။ ဤပုံစံအား ပြည်ပုံစံပြည့်သွင်းပြီးပါက ကျေးရွာအုပ်စုမှ ပြီးတိုးတက်ရေးစီမံချက်တွင် TPIIC သို့ ပေးပို့ရန်အတွက် နောက်ဆက်တွဲအဖြစ် ထားရှိရမည်။ CF မှ ကျေးရွာတစ်ရွာချင်းစီ၏ စီမံကိန်းလုပ်ငန်းခွဲဆိုင်ရာ အချက်အလက်များကို MIS သို့ ထည့်သွင်းရမည်။ (ယခုနစ်မိမိကိန်းလုပ်ငန်းခွဲ မလုပ်ကိုင်သော ကျေးရွာများ မပါဝင်ပါ။)

ကျေးရွာစည်းရုံးရေးမှူး/ဝန်ထမ်းအမည် - **ဒိုး ဝဏ္ဏဇို**
 နေရပ် - **မြန်မာ - ငလှတေ**
 စက်ဝန်းအားအမှတ်ခြစ်ပေးပါ။ (✓) စက်ဝန်း(၁) စက်ဝန်း(၂) စက်ဝန်း(၃) စက်ဝန်း(၄)
 ကျေးရွာအုပ်စု - **ဒဂုံမြို့**

ကျေးရွာအမည်	ဆောင်ရွက်မည့် လုပ်ငန်းများ	အတိုင်းအတာ	ခန့်မှန်း တိုက်ရိုက် အကျိုးခံစားခွင့် ရှိသူများ	အဆိုပြုတင်ပြသူ	စီမံကိန်းမှ ထည့်ဝင်မှု	ခန့်မှန်းကျန်ကျစရိတ်		စုစုပေါင်း
						ကျေးရွာမှ ထည့်ဝင်မှု	အခြားထည့်ဝင်မှု (ဖေါ်ပြပါ) ထည့်ဝင်ငွေ အမည်/အဖွဲ့	
မြို့ပြကံဆင်ကျောင်း	ကွန်ကရစ်လမ်း (၅၃၃'x၈'x၆') (၅၃၀၅၆'x၆')	(၃၃၃'x၈'x၆')	(၈၅) ဦး	၀ ကျား ၀ မ ၂ ကျား + ၀	၄၅,၀၀၀,၀၀၀/-			
၅၂ ကလေးကျောင်း	ကွန်ကရစ်လမ်း (၅၃၀၅၆'x၆')	(၃၃၃'x၈'x၆')	(၂၅၅) ဦး	၀ ကျား ၀ မ ၂ ကျား + ၀	၄၉,၄၀၀,၀၀၀/-			
၈၂၂ ကျေးရွာ	ကွန်ကရစ်လမ်း (၅၃၀၅၆'x၆')	(၃၃၃'x၈'x၆')	(၂၀၅) ဦး	၀ ကျား ၀ မ ၂ ကျား + ၀	၄၃,၀၀၀,၀၀၀/-			
၉၂၂ ကျေးရွာ	ကွန်ကရစ်လမ်း (၅၃၀၅၆'x၆')	(၃၃၃'x၈'x၆')	(၄၅၅) ဦး	၀ ကျား ၀ မ ၂ ကျား + ၀	၄၇,၀၀၀,၀၀၀/-			

ရာထူး - **ကျေးရွာအုပ်စု စီ/ထောက်ကော်မတီ ဥက္ကဋ္ဌအမည်** လက်မှတ် ရက်စွဲ **၁၉.၅.၂၀၂၃**
ဇော်ဗိုလ် 

ပုံစံ - ၈ - ၄ ကျေးရွာအုပ်စုပိတ်နန်းလုပ်ငန်းခွဲရွေးချယ်ခြင်းပုံစံ (Form PC 4)

လက်ညှန်ချက်၊ စီမံကိန်းလုပ်ငန်းခွဲရွေးချယ်မှုအတွက် အကျိုးအမြတ်ရှိမှု၊ CF/IT တို့၏ အကျိုးအမြတ်ထောက်ပံ့မှု၊ လက်မှတ်ရေးထိုးပြီး အဆိုပါပုံစံအား ပြည့်စုံအောင်ပြည့်သွင်းရမည်။ ပုံစံအား ပြည့်စုံစွာပြည့်သွင်းပြီးပါက ကျေးရွာအုပ်စုမှူးကြီးတို့က ရေးစီမံချက်တွင် TIC သို့မဟုတ် ရန်အတွက် နောက်ဆက်တွဲအဖြစ် ထားရှိရမည်။ CF မှ ကျေးရွာအုပ်စုချင်းစီ၏ စီမံကိန်းလုပ်ငန်းခွဲအုပ်စု အချက်အလက်များကို MIS သို့မဟုတ် သွင်းရမည့် (ယခုနှစ်) စီမံကိန်းလုပ်ငန်းခွဲ မလုပ်ကိုင်သော ကျေးရွာများ မပါဝင်ပါ။

ကျေးရွာစည်းရုံးရေးမှူး/ဝန်ထမ်းအမည် ဒေါ်ခင်အေးအေး / ဒေါ်ခင်အေးအေး
 နေ့စွဲ 11.02.2017
 ပြည်နယ်/တိုင်း ဧရာဝတီ ပြနယ် ဇလွင် ကျေးရွာအုပ်စု အုတ်ကုန်း

စက်ဝန်းအားအမှတ်ခြစ်ပေးပါ။ (✓) စက်ဝန်း(၁) စက်ဝန်း(၂) စက်ဝန်း(၃) စက်ဝန်း(၄)

ကျေးရွာအမည်	ဆောင်ရွက်မည့် လုပ်ငန်းများ	အပင်းအတာ	ခန့်မှန်း တိုက်ရိုက် အကျိုးစီးပွားခွင့် ရှိသူများ	အဆိုပြုတင်ပြသူ	စီမံကိန်းမှ ထည့်ဝင်မှု	ခန့်မှန်းကုန်ကျစရိတ်		စုစုပေါင်း
						ကျေးရွာမှ ထည့်ဝင်မှု	အခြားထည့်ဝင်မှု (ဖေါ်ပြပါ) ထည့်ဝင်ငွေ အမည်/အဖွဲ့	
အုတ်ကုန်း	ရွာတွင်းကျွန်း ကျွန်းလမ်း	385x10x6"	1113	<input type="checkbox"/> ကျား <input type="checkbox"/> မ ✓ ကျား+မ	6000000			
ကျွန်းကုန်း	ရွာတွင်းကျွန်း ကျွန်းလမ်း	360x8x6"	87	<input type="checkbox"/> ကျား <input type="checkbox"/> မ ✓ ကျား+မ	4000000			
ပွဲကုန်း	ရွာတွင်းကျွန်း ကျွန်းလမ်း	625x6x6"	220	<input type="checkbox"/> ကျား <input type="checkbox"/> မ ✓ ကျား+မ	5,151,634			
ကျွန်းကုန်း	ရွာတွင်းကျွန်း ကျွန်းလမ်း	(585x2.5x6") ²	437	<input type="checkbox"/> ကျား <input type="checkbox"/> မ ✓ ကျား+မ	4,547,300			
ကျွန်းကုန်း	ရွာတွင်းကျွန်း ကျွန်းလမ်း	400x9x6"	473	<input type="checkbox"/> ကျား <input type="checkbox"/> မ ✓ ကျား+မ	4,700,000			

ကျေးရွာအုပ်စု စီမံကိန်းကော်မတီ ဥက္ကဋ္ဌ ဦးအေး လက်မှတ် အုတ်ကုန်း ရက်စွဲ ၀၁.၂.၂၀၁၇
 အုပ်စုမှူး အုတ်ကုန်း ရက်စွဲ ၀၁.၀၂.၂၀၁၇

ရပ် - ၀ - ၄ ကျေးရွာအုပ်စုစီမံကိန်းလုပ်ငန်းခွဲစွဲချုပ်ခြင်းပုံစံ (Form PC 4)

လမ်းဆွန်ချက်၊ စီမံကိန်းလုပ်ငန်းခွဲစွဲချုပ်ခြင်းအစောင့်အရှောက်တွင် ကျေးရွာအုပ်စု CFITF တို့၏ အကျအညီရရှိ၍ ကျေးရွာစီတော်တော်တော်တော် လက်မှတ်ချုပ်ဆိုအတည်ပြုပုံစံအား ပြည့်စုံအောင်ပြည့်သွင်းရမည်။ ပုံစံအား ပြည့်စုံစွာပြည့်သွင်းပြီးပါက ကျေးရွာအုပ်စု ဦးစီးအဖွဲ့မှ ကျေးရွာအုပ်စု မြို့တော်တော်တော်တော်တွင် T-V C သို့ စေလွှတ်ပေးရမည်။ ထားရှိရမည်။ CF ၄ ကျေးရွာတစ်ရွာချင်းစီ၏ စီမံကိန်းလုပ်ငန်းခွဲစွဲချုပ်ခြင်း အချက်အလက်များကို MIS သို့ ထည့်သွင်းရမည်။ (လုပ်ငန်းစီမံကိန်းလုပ်ငန်းခွဲစွဲစာရွက်စာတမ်းများပါဝင်ပါ။)

ကျေးရွာစုစည်းရုံးရေး/ဝန်ထမ်းအမည် ဦးမိုးကျော်သူ / မောင်ကျော်စွဲ

နေ့စွဲ 11.12.2017

ပြည်နယ်/တိုင်း ဧရာဝတီ ပြည်နယ် ဧရာဝတီ

စက်ဝန်းအားအမှတ်ခြင်းပေးပါ (၇) စက်ဝန်း(၁) / စက်ဝန်း(၂) စက်ဝန်း(၃) စက်ဝန်း(၄)

ကျေးရွာအုပ်စု မင်းဦးရွာ

ကျေးရွာအမည်	ဆောင်ရွက်မည့် လုပ်ငန်းများ	အင်းအတာ	ခန့်မှန်း တိုက်ရိုက် အကျိုးခံစားခွင့် ရှိသူများ	အဆိုပြုတင်ပြသူ	စီမံကိန်းစရိတ် ထည့်သွင်းမှု	ခန့်မှန်းကုန်ကျစရိတ်		စုစုပေါင်း စရိတ်
						ကျေးရွာ ထည့်သွင်းမှု	အခြားထည့်သွင်းမှု (ခေါ်မြင်) ထည့်သွင်းမှု အထည့်အစွဲ	
ဘက်စွဲရွာ	ရွာတွင်းလျှော် ကုန်ထုတ်	500' x 6' x 6"	232	ဦးကျော်စွဲ ဦးကျော်စွဲ ဦးကျော်စွဲ	49,000,000			
ကျေးရွာ	ရွာတွင်းလျှော် ကုန်ထုတ်	615' x 8' x 6"	399	ဦးကျော်စွဲ ဦးကျော်စွဲ ဦးကျော်စွဲ	49,335,500			
ရွာကျွန်း	ရွာတွင်းလျှော် ကုန်ထုတ်	400' x 8' x 6"	205	ဦးကျော်စွဲ ဦးကျော်စွဲ ဦးကျော်စွဲ	45,451,500			
ကျွန်းကျွန်း	ရွာတွင်းလျှော် ကုန်ထုတ်	450' x 6' x 6"	166	ဦးကျော်စွဲ ဦးကျော်စွဲ ဦးကျော်စွဲ	49,400,000			

ရက်စွဲ: ကျေးရွာအုပ်စု စီမံကိန်းစီမံကိန်းဦးစီးဌာန၊ ဧရာဝတီ ပြည်နယ်၊ ဧရာဝတီ

လက်မှတ်: မောင်ကျော်စွဲ (ဦးစီး)

ရက်စွဲ: ၁၁-၁၂-၂၀၁၇

လက်မှတ်: မောင်ကျော်စွဲ (အဖွဲ့ဝင်)

စာမျက်နှာ: ၁၁ - ၂၂ - ၂၀၁၇

စာမျက်နှာ: ၁၁ - ၂၂ - ၂၀၁၇

ပထမအကြိမ်ကစည်းအဝေးမှတ်တမ်း

- ဒုတိယအစည်းအဝေး - အချိုးဒါး
- ကျေးဇူးတင်ပေးခြင်း - အယ်မူးလူ
- ကျင်းပသည့်ရက်စွဲ - 5.12.2017
- ကျင်းပသည့်နာရီချိန် - (7:00) PM - (9:00) PM
- ကျင်းပသည့်နေရာ - အယ်မူးလူကျေးရွာ၊ ဘုရားရှိခိုးကျောင်း
- တက်ရောက်သည့်ဦးရေ - ကျား (21) ဦး၊ မ (20) ဦး
- အကြောင်းအရာ - ဂုဏ်ထူးဆောင်ရွက်မှု (နှစ်ပတ်လည်စာတမ်း) ပထမအကြိမ်
အစည်းအဝေးကျင်းပခြင်း

အချိုးဒါးဒုတိယအစည်းအဝေး၊ အယ်မူးလူကျေးရွာရှိ ပထမအကြိမ်ကစည်းအဝေးကို အစီအစဉ် (၇) နာရီဖြင့် ကျင်းပခဲ့ပါသည်။ အစီအစဉ် (၁) နာရီ ကျေးဇူးတင်ပေးခြင်းနှင့် အစည်းအဝေးအစဉ်အစဉ် တက်ရောက်လာသော ကျေးဇူးတင်ပေးမှုနှင့် ဝန်ထမ်းများကို ကျေးဇူးတင်ကာလဖြင့် နှစ်ပတ်လည်စာတမ်း ပြန်လည်စစ်ဆေးခြင်း၊ နှစ်ပတ်လည်စာတမ်း ပြန်လည်စစ်ဆေးခြင်းနှင့် ပတ်သက်၍ ဂုဏ်ထူးဆောင်ရွက်မှုနှင့် နှစ်ပတ်လည်စာတမ်း ပြန်လည်စစ်ဆေးခြင်း စသောကြောင့် အစည်းအဝေးတက်ရောက်မှုပမာဏသည် လူထုအားလုံး တက်ရောက်ပါသည်။ အစည်းအဝေးအစဉ်အစဉ် ကစည်းအဝေးများတွင်လည်း တက်ကြွစွာ ပူးပေါင်းပြောဆိုမှုများ အောင်မြင်စွာဖြင့် ဖြစ်ပေါ်ခဲ့ပါသည်။ အစီအစဉ် (၂) နာရီ ဝန်ထမ်းများမှ ကျေးဇူးတင်ပေးမှု၊ သိရှိရန် စွေးစွေးစွာဖော်ပြခြင်း၊ အမှာစကားများ ပြောကြားခဲ့ပါသည်။ အစီအစဉ် (၃) နာရီ ဂုဏ်ထူးဆောင်ရွက်မှုနှင့် နှစ်ပတ်လည်စာတမ်း ပြန်လည်စစ်ဆေးခြင်းနှင့် အစည်းအဝေးအစဉ်အစဉ် စွေးစွေးစွာ ကျေးဇူးတင်ပေးမှု လူထုကိုယ်တိုင် အကောင်အထည်ဖော်ခြင်း၊ အစီအစဉ် (၄) နာရီ စွေးစွေးစွာ ပြန်လည်စစ်ဆေးခြင်း၊ အစီအစဉ် (၅) နာရီ စွေးစွေးစွာ ပြန်လည်စစ်ဆေးခြင်း၊ အစီအစဉ် (၆) နာရီ စွေးစွေးစွာ ပြန်လည်စစ်ဆေးခြင်း၊ အစီအစဉ် (၇) နာရီ စွေးစွေးစွာ ပြန်လည်စစ်ဆေးခြင်း စသော အစည်းအဝေးများ ပြန်လည်စစ်ဆေးခြင်း ဖြစ်ပေါ်ခဲ့ပါသည်။ အစီအစဉ် (၈) နာရီ စွေးစွေးစွာ ပြန်လည်စစ်ဆေးခြင်း၊ အစီအစဉ် (၉) နာရီ စွေးစွေးစွာ ပြန်လည်စစ်ဆေးခြင်း၊ အစီအစဉ် (၁၀) နာရီ စွေးစွေးစွာ ပြန်လည်စစ်ဆေးခြင်း စသော အစည်းအဝေးများ ပြန်လည်စစ်ဆေးခြင်း ဖြစ်ပေါ်ခဲ့ပါသည်။

အဆိုပါ(၁၅)ရက်၊ ၁ နာရီ ၀၅ မှ ၂ နာရီ ၀၅ မှာ ကိုယ်တိုင် ပတ်သက်ခဲ့ဖူးဖူးလုပ်ဆောင်သော နာရီအိတ်
ကို နမူနာပေးရန် ပြောကြားခဲ့ပါသည်။ အစီအစဉ်(၅) နာရီ ပူထူပါဝင်သော ပူထူအား
စစ်ခြင်းတွင် ကျေးဇူးပြုရုံနှင့် ပူထူပေးပြီးနောက် ကပြလုပ်သော တွင် အစီအစဉ်
ကောင်းကျောက်လမ်း၊ ကောင်းမွန်လာပြီး နဖူးကလေး၊ ချက်ဆက်မှုတွင်လည်း ပူထူပေးပြီး
ပေးပြီး နဖူး၊ တိုးလာကြောင်း ကျေးဇူးပြုရုံနှင့် မတူအေးဖွေး ခဲ့ပါသည်။
အစီအစဉ်(၆) နာရီ လက်ထောက်နည်းပညာပေးမှု သစ်ပင်တစ်ကိုပြုရန်
ပြဿနာသစ်နှင့် ဖြစ်ပေါ်ပေါက်သစ်ပင် ရှေးဆွဲပုံများ၊ ကိုရှင်းပြရန် နဖူးခွဲခြား
အခက်ကခဲများကို ဖော်ထုတ်ဆွဲပါသည်။ ဆက်လက်ပြီး ဖော်ထုတ်ထားသော
အခက်ကခဲသစ်ပင်များကို နဖူးကိုယ်စားတို့၊ ချွေးတစ်ပြင်အေးဖွေး ခဲ့ပါသည်။
အစီအစဉ်(၇) နာရီ ဝန်ထမ်းများမှ တက်ရောက်လာသော ကျေးဇူးပြုမှုများကို
ကျေးဇူးတင်စကားပြောကြားပြီး နည်းပညာပေးမှုများကို ပူထူကိုယ်
တိုင် အချိန်သက်တမ်းရှိ တိကျစွာ လာရောက်ပြီး နှင့် ပူထူပြီး ပြောပြခဲ့ခြင်း တက်ရောက်
ရန် ပြောကြားခဲ့ပါသည်။ ထို့နောက် အယ်လ်ပူထူကျေးဇူးပြုဖို့ မထင်မတနာကြီး နည်းပညာ
အထေးကို နှစ် (၅:၀၀) အချိန်တွင် အောင်မြင်စွာ ပြီးဆုံးခဲ့ပါသည်။

ဒုတိယအကြိမ်အစည်းအဝေး

အုပ်စုအမည် - အဂ္ဂိဒါး

ကျေးရွာအမည် - အယ်ဒူးလူ

ကျင်းပသည့်ရက်စွဲ - 7.12.2017

ကျင်းပသည့်အချိန် - (၇:၀၀)PM (၉:၀၀)PM

ကျင်းပသည့်နေရာ - အယ်ဒူးလူကျေးရွာဘုရားရှိခိုးကျောင်း

တက်ရောက်သူဦးရေ - ကျား ၂၅ ဦး၊ မိန်းမ ၂၅ ဦး

အကြောင်းအရာ - လူထုဗဟိုပြုစီမံကိန်း (ဒုတိယနှစ်စက်ဝန်း) ဒုတိယအကြိမ်အစည်းအဝေး
ကျင်းပခြင်း

အဂ္ဂိဒါးအုပ်စု၊ အယ်ဒူးလူကျေးရွာ၏ ဒုတိယအကြိမ်အစည်းအဝေးကို အစီအစဉ်ကျင့်ကျင့်
ကျင်းပပြုလုပ်ခဲ့ပါသည်။ အစီအစဉ်(၁)အရ အယ်ဒူးလူကျေးရွာ၏ အသင်းအုပ်စုများမှ
ကျေးဇူးတင်စကားပြောကြားခြင်းနှင့် ဆုတောင်းမေတ္တာပို့သည့်အခါအစီအစဉ်(၂)အရ ပထမနှစ်
မှ ကော်မတီများအားအမည်၊ ကုထုံးနှင့်တာဝန်များကို ကျေးရွာလူထု ထပ်မံသိရှိစေရန် မိတ်
ဆက်စေပြီး၊ လူထုစဉ်းစားပေးမှု၊ ကော်မတီများ၏ အခန်းကဏ္ဍ၊ တာဝန်ဝတ္တရားများ ကိုပြန်
လည်ပြောပြခဲ့ပါသည်။ ဆက်လက်၍ အစီအစဉ်(၃)အရ ပထမနှစ်ကော်မတီများအားပြန်လည်
သုံးသပ်ခြင်းနှင့် ကော်မတီအဖွဲ့အစည်းများကိုလှည့်လည်ထပ်မံရွေးချယ်ရန်ပြောကြားခဲ့ပါသည်။
ဝိစာရဏများ၊ ကျေးရွာစာရင်းကိုင် ဝယ်ယူရေးဆွဲပေးကော်မတီ၊ လှည့်လည်ထပ်မံရွေးချယ်ရန်ကော်မတီ၊
စောင့်ကြည့်ကြည့်ကုန်စုံကြမ်းရွေးစစ်ကော်မတီ၊ အဖန်အပြန်ဆွဲပေးကော်မတီ၊ စေတနာ့ဝန်ထမ်းတို့
သည်မလောင်းလဲဘဲ ပထမနှစ်ကော်မတီအစီအစဉ် ဆက်လက်တာဝန် ကျေးရွာလူထုများကသာ
တာဝန်ဆောင်ရွက်ခဲ့ပါသည်။ ကော်မတီစုစုပေါင်း (၄၅)ဦး၊ အစီအစဉ် -

အစီအစဉ် ၄၅၁ အရ ပထမအကြိမ်အစည်းအဝေးမှ စစ်ဆတ်ခဲ့သော အခက်အခဲများကို အကျုံးဝင်၊ မ
အကြောင်း၊ လက်ထောက်လှုပ်လှည့်မှုမှ စနစ်တကျ ဂြင်းလင်းပြီး B.A (အကျိုးခံစားခွင့် ဂျာနီသစ်
ခြင်း) ကိုကျွေးပေးရန်နှင့် ဆွေးနွေးခဲ့ပါသည်။ ထို့နောက် ဦးစားပေး အဆင်များကို မဲကန့်မန့်ဖြ
မဲပေးပြီး မဲအများဆုံး ဂျာနီသစ် ဂြာတွင်းလမ်းပြုပြင်ခြင်းဖြင့် ကြောင်းပြောကြားခဲ့ပါသည်။ အ
စီအစဉ် ၄၅၁ အရ တစ်ရောက်သူ လာထောက်မတီများနှင့် ကျွေးပေးရန်များကို ကျေးဇူးတင်စက
ပြောကြားပြီးနောက် အဆင်အစည်းများကိုလည်း လျှပ်စတစ်ရောက်ရန် ပြောကြားခဲ့ပါသည်။ ထို့နောက်
အယ်ဒျူးလူကျွေးပေးရန် ဒုတိယအကြိမ်အစည်းအဝေးကို ၂၀၂၄-၀၀၁ တွင် အောင်မြင်စွာ ပြီးစီးခဲ့ပါသည်။

၁၄။ ကဏ္ဍအလိုက် ဖွံ့ဖြိုးရေး ဦးစားပေးလုပ်ငန်းများ

ဒဂုံ၊ ဦးကျေးရွာရွာ (ဒုတိယအကြိမ်)

အဆင့်	လုပ်ငန်းစဉ်များ	ဘယ်သူတွေက ဦးစားပေးရွေးချယ်	အမှန် ဖြစ် ရန်	လ/နှစ်	တာဝန်ယူသူ သို့ အဖွဲ့	ပြင်ပမှထည့်ဝင်မှု
အခြေခံအဆောက်အအုံ	၁။ ရွာတွင်းကွင်းကျင်းပတ်	အပျိုးသား	✓	၂၀၁၈	ကျေးရွာစီမံကိန်း အထောက်အကူပြု မြေကမ်းခြေ	
		အပျိုးသမီး	✓			
	၂။ စိမ်းစိုက်ရေး	အပျိုးသား	✓	၂၀၁၉	ကျေးရွာစီမံကိန်း အထောက်အကူပြု မြေကမ်းခြေ	
		အပျိုးသမီး	✓			
		အပျိုးသား				
အသက်မွေးဝမ်းကျောင်း/ပိုက်လိုရေး	၅။ ကလေးကလေးကလေး	အပျိုးသား		၂၀၂၂	ကျေးရွာစီမံကိန်း အထောက်အကူပြု မြေကမ်းခြေ	
		အပျိုးသမီး	✓			
	၆။ ခိုက်ပျက် ရေပေးစနစ်	အပျိုးသား		၂၀၂၃	ကျေးရွာစီမံကိန်း အထောက်အကူပြု မြေကမ်းခြေ	
		အပျိုးသမီး	✓			
	၇။ ရွေးချယ်ရေးစနစ်	အပျိုးသား				
		အပျိုးသမီး	✓			
	အပျိုးသား					
	အပျိုးသမီး					
ကျန်းမာရေးနှင့်အဟာရ	၃။ ကျန်းမာရေးစောင့်ရှောက်ရေး	အပျိုးသား		၂၀၂၀	ကျေးရွာစီမံကိန်း အထောက်အကူပြု မြေကမ်းခြေ	
		အပျိုးသမီး	✓			
		အပျိုးသား				
		အပျိုးသမီး				
		အပျိုးသား				
		အပျိုးသမီး				

အစိုးရကျေးရွာအုပ်စု

ကျေးရွာအုပ်စု (ခရိုင်အုပ်စုအတွင်း)

အဆင့်	လုပ်ငန်းစဉ်များ	ဘယ်သူတွေ တ ဦးစားပေးရေး ရဲသလဲ	ဆ ပန် ဖြစ် ရန်	လ/နှစ်	တာဝန်ပေးသည့် သို့အဖွဲ့	ပြင်ဆင်ထည့်ဝင်မှု
၁။	ရွာတွင်းကျွန်းကုန်ရောင်း	အပျိုးသား	✓	၂၀၁၈	ကျေးရွာအုပ်စု၊ အထောက်အကူ ဖွဲ့စည်းပေးခြင်း	
		အပျိုးသမီး	✓			
	၂။ ဖိလင်းရေး	အပျိုးသား	✓	၂၀၁၉	ကျေးရွာအုပ်စု၊ အထောက်အကူ ဖွဲ့စည်းပေးခြင်း	
		အပျိုးသမီး	✓			
၃။	ကပ်စီပွဲ	အပျိုးသား	✓	၂၀၂၀	ကျေးရွာအုပ်စု၊ အထောက်အကူ ဖွဲ့စည်းပေးခြင်း	
		အပျိုးသမီး	✓			
		အပျိုးသား				
		အပျိုးသမီး				
၄။	ကုန်ရောင်းအဖွဲ့အစည်း	အပျိုးသား	✓	၂၀၂၂	ကျေးရွာအုပ်စု၊ အထောက်အကူ ဖွဲ့စည်းပေးခြင်း	
		အပျိုးသမီး	✓			
		အပျိုးသား				
		အပျိုးသမီး				
		အပျိုးသား				
		အပျိုးသမီး				
၅။	ကျေးရွာအုပ်စုအဖွဲ့	အပျိုးသား	✓	၂၀၂၁	ကျေးရွာအုပ်စု၊ အထောက်အကူ ဖွဲ့စည်းပေးခြင်း	
		အပျိုးသမီး	✓			
		အပျိုးသား				
		အပျိုးသမီး				
		အပျိုးသား				
		အပျိုးသမီး				

VDP အရည်အသွေးထိန်းချုပ်မှု

ထိန်းချုပ်သူ-	ရက်စွဲ-	ရွာ-	VDP ရက်စွဲ
		မြို့နယ်	ကျေးရွာအုပ်စု

VDP စာရွက်စာတမ်းပြီးဆုံးမှုကို စစ်ဆေးပါ။ (OM အရ)

- မျက်နှာဖုံး (အဖုံး)
- မာတိကာ
- ကျေးရွာအခြေခံ (data)
- PSA အကျဉ်းချုပ်နှင့် PRA လုပ်ငန်းစဉ်
- အမျိုးသားအမျိုးသမီး အဖွဲ့များ၏ အခက်အခဲများ
- ကျေးရွာမျှော်မှန်းချက် (ဆွေးနွေးချက် ရလဒ်)
- အမျိုးသား၊ အမျိုးသမီးအဖွဲ့များ သဘောတူထားသည့် (၄) နှစ်အတွက် ဦးစားပေး လုပ်ငန်းများ စာရင်း (အခြေခံ အဆောက်အဦး၊ အသက်မွေးမှု၊ ပညာရေး၊ လူမှုရေးထိန်းသိမ်းမှု၊)

နောက်ဆက်တွဲများ

- လူမှုရေးအကဲဖြတ်မှု၊ စာရွက်စာတမ်း၊ ဓါတ်ပုံနှင့် PRA လုပ်ငန်းစဉ်၊ မြေပုံများပါရမည်၊ စည်းစိမ်ပိုင်ဆိုင်မှု အဆင့်၊ Venn ပုံ.....
- ကျေးရွာစီမံကိန်း ရေးဆွဲရေး အစည်းအဝေးမှတ်တမ်း မိတ္တူ
- ကျေးရွာ၏ အချက်အလက် (PC 1 ပုံစံ)
- ကျေးရွာမျှော်မှန်းချက်

(၂) လူမှုရေးအကဲဖြတ်မှုအရည်အသွေးနှင့် (VDP စစ်ဆေးပါ)

- VDP တွင် ပါဝင်သော ဦးရေ (အမျိုးသားအမျိုးသမီး)
- လူမှုရေးအကဲဖြတ်မှုအရည်အသွေးနှင့် VDP အတွက် ရက်ပေါင်း
- PRA အသုံးပြုမှုအရည်အတွက်
- ပါဝင်သောဦးရေနှင့် လုပ်ငန်းများ မှတ်တမ်းတင်ခြင်း (အစည်းအဝေးမှတ်တမ်း၊ ဓါတ်ပုံ၊ တိုင်းရင်းသားအနည်းစုနှင့် ထိခက်လွယ်သောအဖွဲ့များ၊)
 - အလွန်ကောင်
 - ကောင်း
 - ညံ့
- လုပ်ငန်းများမှတ်တမ်းတင်ခြင်းနှင့် အမျိုးသမီးအဖွဲ့အစည်း၏ ရလဒ်အား ခွဲခြားပေးထားသလား၊
 - ရှိ
 - မရှိ
- စီမံကိန်း အရေအတွက် (အမျိုးသား၊ အမျိုးသမီးရွေးချယ်မှုအရေအတွက်)

PRA နှင့်သက်ဆိုင်သော အခြားစီမံကိန်းအရေအတွက် (အမျိုးသားအမျိုးသမီးရွေးချယ်မှုအရေအတွက်)