

ပြည်ထောင်စုသမ္မတ မြန်မာနိုင်ငံတော် အစိုးရ
စိုက်ပျိုးရေး၊ မွေးမြူရေးနှင့်ဆည်မြောင်းဝန်ကြီးဌာန
ကျေးလက်ဒေသဖွံ့ဖြိုးတိုးတက်ရေး ဦးစီးဌာန
ပင်လည်ဘူးမြို့နယ်



လူထုဗဟိုပြုစီမံကိန်း
National Community Driven Development Project
(NCDDP)



ကျေးရွာဖွံ့ဖြိုးရေးအစီအစဉ်
Village Development Plan (VDP)
အင်္ကျီလက်ကျေးရွာ ၊ ကင်းပန်းအုပ်စု

၂၀၁၈ ခုနှစ်

ပင်လည်ဘူးမြို့



ဇာတိကာ

၁။ ပင်လည်ဘူးမြို့နယ် မြေပုံ..... 2

၂။ ကင်းပန်း အုပ်စုမြေပုံ 3

၃။ ကျေးရွာအုပ်စုတွင်ပါဝင်သော ကျေးရွာစာရင်းများ 4

၄။ ကျေးရွာအခြေခံအချက်အလက်များ..... 4

၅။ လူထုပူးပေါင်းပါဝင်သော လူမှုဆန်းစစ်ခြင်း နှင့် အကဲဖြတ်ခြင်း လုပ်ငန်းစဉ် (PSA/PRA) အကျဉ်းချုပ် 6

၆။ ကျေးရွာဖွံ့ဖြိုးရေး အစီအစဉ်အတွက် အသုံးပြုခဲ့သော PRA tools များနှင့် တစ်ခုချင်းစီအတွက်သုံးသပ်ချက်များ 8

၇။ ကော်မတီဝင်များရွေးချယ်ခြင်းနှင့်ကျေးရွာဖွံ့ဖြိုးရေးအစီအစဉ်ဆောင်ရွက်မှုမှတ်တမ်းဓါတ်ပုံများ 25

၈။ ကော်မတီဝင်များစာရင်း..... 29

၉။ ပုံစံ ၈-၁။ ကျေးရွာအခြေခံအချက်အလက်..... 33

၁၀။ ပုံစံ ၈-၂။ စီမံကိန်းစက်ဝန်းအချိန်ဇယား 36

၁၁။ ပုံစံ ၈-၃။ ကျေးရွာဖွံ့ဖြိုးရေး ဦးစားပေးအစီအစဉ်..... 37

၁၂။ ပုံစံ ၈-၄။ ကျေးရွာဖွံ့ဖြိုးရေးစီမံကိန်းလုပ်ငန်းခွဲရွေးချယ်ခြင်းပုံစံ..... 40

၁၃။ အစည်းအဝေး မှတ်တမ်းများ..... 41

၁၄။ ကဏ္ဍအလိုက် ဦးစားပေးဖွံ့ဖြိုးရေးလုပ်ငန်းစဉ် အနှစ်ချုပ်..... 44



၁။ ပင်လည်ဘူးမြို့နယ် မြေပုံ

စစ်ကိုင်းတိုင်းဒေသကြီး၊ ကသာခရိုင် ပင်လည်ဘူးမြို့နယ် UTM မြေပုံ

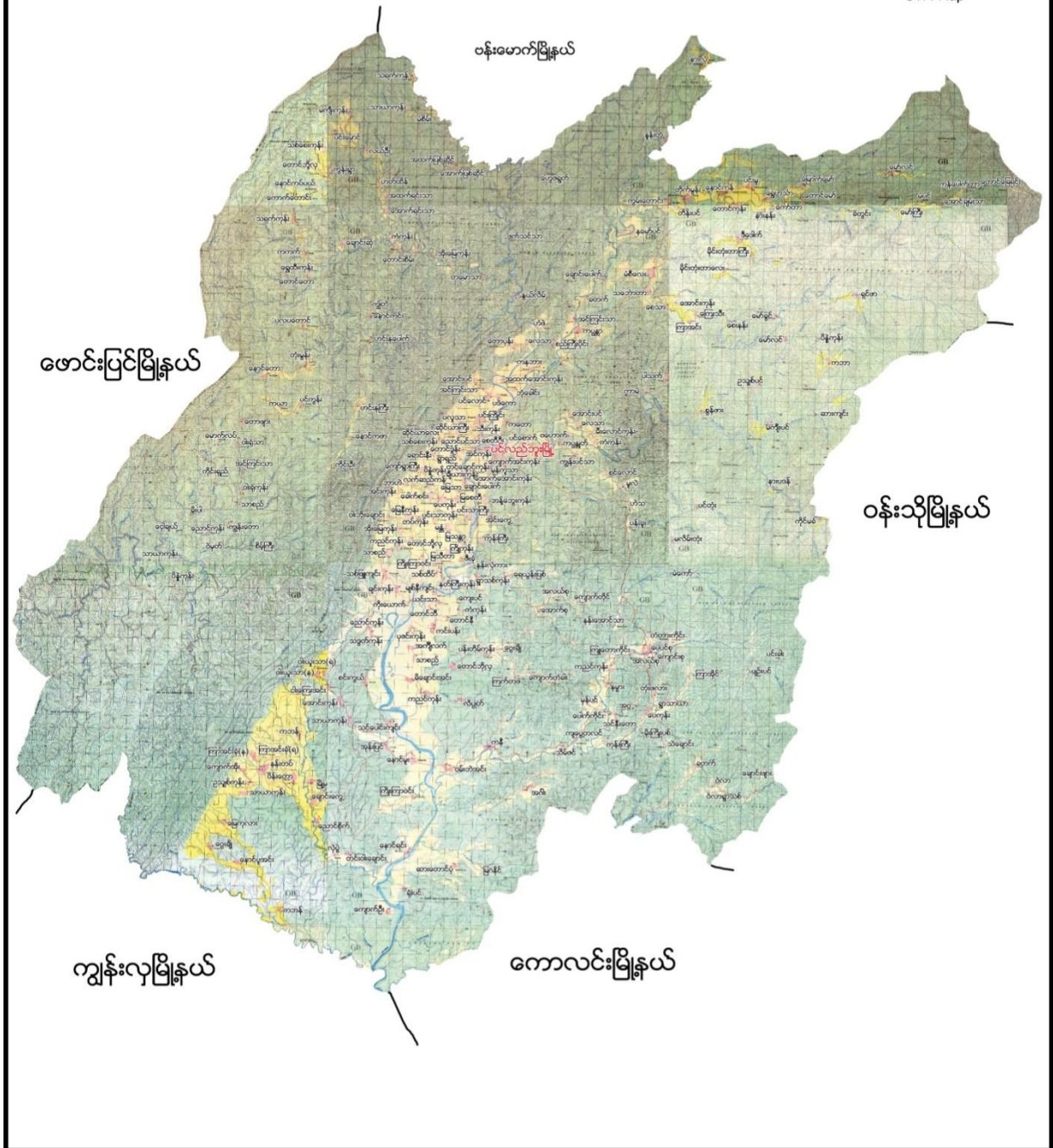



၂။ ကင်းပန်း အုပ်စုမြေပုံ

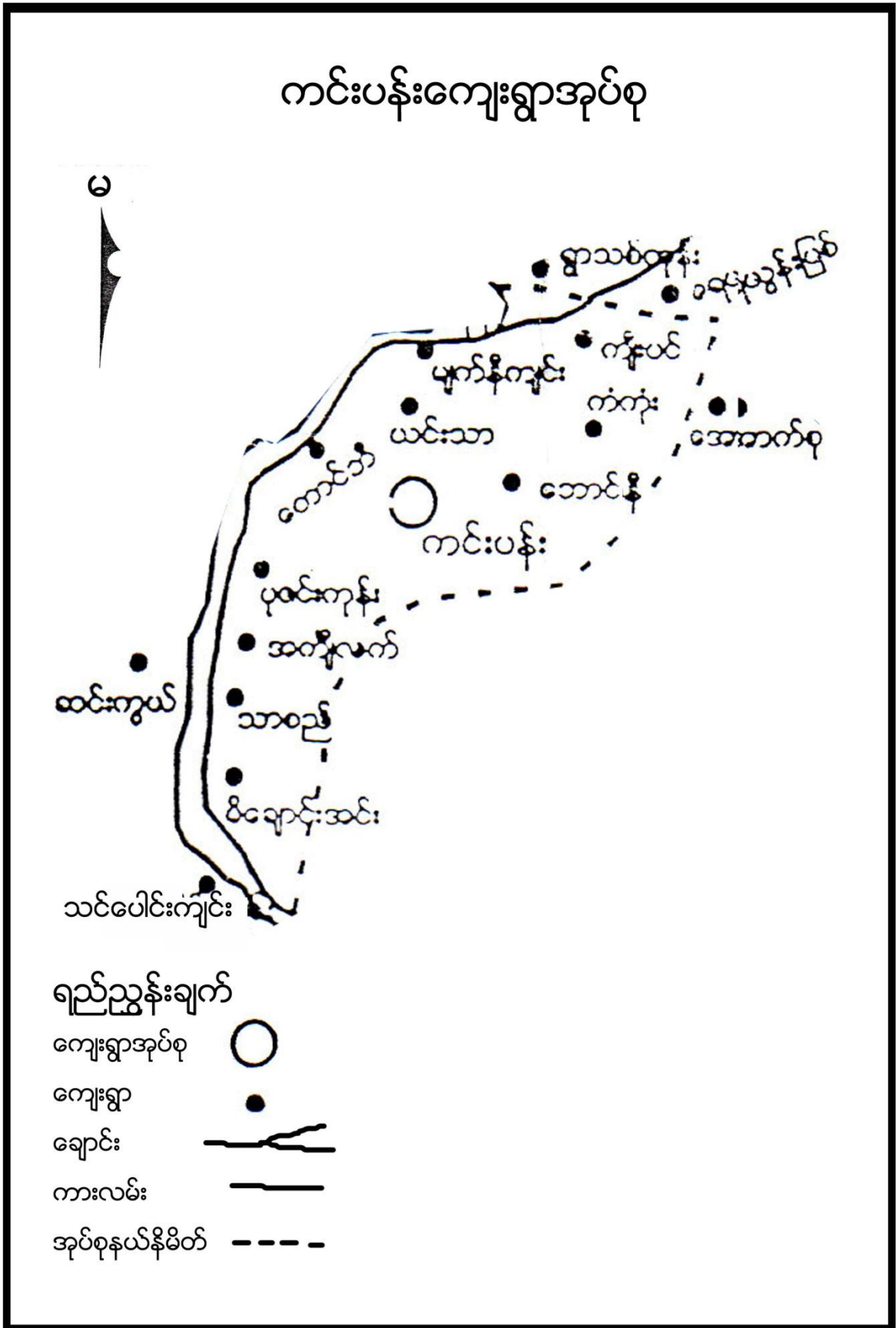



၃။ ကျေးရွာအုပ်စုတွင်ပါဝင်သော ကျေးရွာစာရင်းများ

ကင်းပန်း၊ မိချောင်းအင်း၊ သာစည်၊ အင်္ကျီလက်၊ ပုလင်းကုန်း၊ မျက်နီကျင်း၊ ယင်းသာ၊ တောင်ဘီ၊ တောင်နီ၊ ကံကုန်း၊ ကျေးပင်ပါဝင်သည်။

၄။ ကျေးရွာအခြေခံအချက်အလက်များ

၁။ ကျေးရွာသမိုင်းအကျဉ်း

နှစ်ပေါင်း(၁၅၀)ကျော်ခန့်က တည်ခဲ့သောရွာတစ်ရွာဖြစ်ပါသည်။ ရွာတည်စက ယခု ရွာကုန်း၏မြောက်ဖက် ၂ဖာလုံခန့် ရွာဟောင်းက စတည်ခဲ့ပြီး ရွာ၏ အနောက်တောင်ဖက်ရှိ ၅ ဧက ခန့်ညီညာ ပြန့် ပြူးသော လယ်ကြီးသည် အင်းကြီး သဖွယ်လင်း လက်နေခြင်းကြောင့် ရွာတည်စက အင်းကြီးလက် ရွာ ဟု ခေါ်တွင် ခဲ့ကြသည်။ ကာလ ကြာမြင့်လာသောအခါ အင်္ကျီလက် ရွာဟု ခေါ်တွင်ခဲ့ကြသည်။ ယခုအခါ အိမ်ခြေ ၁၁၀ ရှိပြီး ဘုန်းကြီး ကျောင်း ၁ ကျောင်း အခြေခံ ပညာ မူလတန်းကျောင်း မူကြိုကျောင်း ရှိပါသည်။ အမျိုးသား ၁၇၈ ဦး အမျိုးသမီး ၂၃၄ ဦး စုစု ပေါင်း ၄၁၂ ဦး စုပေါင်း နေထိုင်သော ရွာဖြစ်ပါသည်။

၂။ ထူးခြားဖြစ်စဉ်

စဉ်	အကြောင်းအရာ	ခုနှစ်	ထိခိုက်မှု
၁။	ရေကြီးခြင်း	၂၀၁၅	လယ်ပျက်စီး ၊ နှမ်းခင်းများ ပျက်စီး၊
၂။	ကြက်၊ ဝက် တုတ်ကွေး	၂၀၁၅	တိရစ္ဆာန် အများပြား သေဆုံး
၃။	ကျောက်ရောဂါ	၁၉၅၀ ခုနှစ်	လူများ သေဆုံး

၃။ အိမ်ထောင်စု

အမျိုးအစား	အိမ်ထောင်စု	ကျား	မ	စုစုပေါင်း
ဗမာ	၁၁၀	၁၇၈	၂၃၄	၄၁၂

၄။ ထိခိုက်လွယ်အုပ်စု

ထိခိုက်လွယ်အုပ်စု	အိမ်ထောင်စု	ကျား	မ	စုစုပေါင်း
သက်ကြီး	၂၃	၇	၁၆	၂၃
မြေယာမဲ့	၁၀	၂၀	၂၃	၄၃
မသန်စွမ်း	၄	၂	၂	၄



၅။ အဓိကစီးပွားရေးလုပ်ငန်းများ

စိုက်ပျိုးရေး	မွေးမြူရေး	အသေးစားစီးပွားရေး	အခြား
စပါး	ကျွဲ	ဈေးဆိုင်	-
နှမ်းစိုက်	နွား		-
	ဝက်		
	ကြက်		
	ငါး		

၆။ ကျေးရွာအတွင်းအဓိက ပိုင်ဆိုင်မှုများ

ကျေးရွာပိုင်ဆိုင်မှုများ	စိုက်ပျိုးမြေ	စားကျက်မြေ	သစ်တောမြေ	သဲ/ကျောက်ရရှိမှု	ရေတွင်း/ရေကန်	စက်ရေတွင်း
အရေအတွက်	၄၂၀ဧက	၂၅၀ဧက	-	ရှိ/ရှိ	၁၀၀ / -	-
ကျေးရွာပိုင်ဆိုင်မှုများ	ကား	ထော်လာဂျီ	စပါးကြိတ်စက်	ခြွေလှေ့စက်	အသေးစားဆည်	ဈေးဆိုင်
အရေအတွက်	၂	-	-	-	-	၅

၇။ ကျေးရွာအတွင်းအခြားပိုင်ဆိုင်မှုများ

ကျေးရွာပိုင်ဆိုင်မှုများ	ရေတင်စက်	လယ်ထွန်စက်	ထွန်ထယ်	ကျွဲ	နွား
အရေအတွက်	၅	၁၀၀	၁၀၀	၉	၁၂၀
ကျေးရွာပိုင်ဆိုင်မှုများ	ဝက်	ဆိုင်ကယ်	ကျွမ်းကျင်လုပ်သား	လုပ်သား	
အရေအတွက်	၁၉၀	၉၁	၃	၅၅	

၈။ အခြားကျေးရွာရှိအသုံးပြုနိုင်သော အရင်းအမြစ်/အချက်အလက်များ

အရင်းအမြစ်	ဆေးခန်း	အ.လ.က/အ.ထ.က	ဈေး	ကျွမ်းကျင်လုပ်သား	လုပ်သား	မြေတူးစက်	လမ်းကြိုတ်စက်
အရေအတွက်	၂	၂/၁	-	၃၁	၁၀၀	-	-



၅။ လူထုပူးပေါင်းပါဝင်သော လူမှုဆန်းစစ်ခြင်း နှင့် အကဲဖြတ်ခြင်း လုပ်ငန်းစဉ် (PSA/PRA) အကျဉ်းချုပ်

စဉ်	အကြောင်းအရာ	ရက်စွဲ	ဦးတည်အုပ်စု	တက်ရောက်သူ			အဓိက ဆွေးနွေးချက်များ
				ကျား	မ	ပေါင်း	
၁	လူမှုစီးပွားအဆင့် သတ်မှတ်ခြင်း (Wealth Ranking)	၁၉-၁-၁၆	ချမ်းသာ၊ အလယ်အလတ်၊ နွမ်းပါး၊ အလွန် နွမ်းပါးအုပ်စုများ	၇၄	၂၀	၉၄	ကျေးရွာလူမှုစီးပွားအုပ်စုများခွဲခြားသတ်မှတ်နိုင်ရေးအတွက် အခြေခံစံနှုန်းများ သတ်မှတ်ခြင်း၊ ကျေးရွာသားများနှင့် အများသဘောတူ ခွဲခြားသတ်မှတ်ခြင်း
၂	ရာသီခွင်ပြပြက္ခဒိန် (Seasonal Calendar)	၂၀-၁-၁၆	ကော်မတီဝင်၊ အမျိုးသမီး၊ အမျိုးသားများ	၁၄	၉	၂၃	ရာသီဥတု၊ စိုက်ပျိုးသီးနှံများ၊ လယ်ယာလုပ်ငန်းများ၊ နေ့စားလုပ်ငန်းများ၊ မွေးမြူရေးလုပ်ငန်းများ၊ ဝမ်းစာဖူလုံမှု နှင့် ပွဲတော်များ
၃	ကျေးရွာလူမှုရေးပြ၊ သယံဇာတပြမြေပုံ (Social Map/Resource Map)	၂၀-၁-၁၆	ရပ်မိရပ်ဖ၊ ကော်မတီဝင်များ	၁၀	၁၅	၂၅	အိမ်အမျိုးအစားများ၊ အခြေခံအဆောက်အဦများ၊ လမ်းပန်းဆက်သွယ်ရေးအခြေအနေ လယ်ယာမြေများ၊ မြစ်ချောင်းများ၊ ရေတွင်း၊ ရေကန်များ၊ သစ်တောများ
၄	အခက်အခဲ ၊ လုပ်ငန်းနှင့် မျှော်မှန်းချက်ဆွေးနွေး	၂၁-၁-၁၆	အမျိုးသားအုပ်စု၊ အမျိုးသမီးအုပ်စု၊ လူငယ်အုပ်စု၊ ရပ်မိရပ်ဖအုပ်စု	၃၀	၂၆	၅၆	ဆွေးနွေးထားသော အခြေခံအဆောက်အဦ များနှင့် သက်မွေးဝမ်းကျောင်းလုပ်ငန်းများ၊ ကျန်းမာရေး၊ ပညာရေး။
၅	ကျေးရွာ၏ (၅)နှစ်စာ ဦးစားပေးအစီအစဉ် ပြ ဇယား (Metric Ranking)	၁၉-၁-၁၆	အမျိုးသားအုပ်စု၊ အမျိုးသမီးအုပ်စု၊ လူငယ်အုပ်စု၊ ရပ်မိရပ်ဖအုပ်စု	၇၄	၂၀	၉၄	အကျိုးပြုဦးရေ၊ အကျိုးခံစားခွင့် နှင့် အဓိက လိုအပ်ချက်များပေါ် မူတည်၍ ဆုံးဖြတ်သည်။
၆	အဖွဲ့အစည်းချိတ်ဆက်ပုံ (Venn Diagram)	၂၁-၁-၁၆	ကျေးရွာအုပ်ချုပ်ရေးအဖွဲ့၊ ကျေးရွာစီ/ထောက်အဖွဲ့	၉	၉	၁၈	ကျေးရွာတွင်းရှိ အဖွဲ့အစည်းများနှင့် မည်သို့သောလုပ်ငန်းများအတွက် မည်သည့်အဖွဲ့များချိတ်ဆက်လုပ်ကိုင်မှု



၇	ပင့်ကူအိမ် ကွန်ယက် (Spider Web)	၇၉-၁-၁၆	အမျိုးသားများ နှင့် အမျိုးသမီးများ	၇၄	၂၀	၉၄	အမျိုးသားများ နှင့် အမျိုးသမီးများ တန်းတူအခွင့်အရေး ရရှိမှု နှင့် မရရှိသည့် အကြောင်းအရင်းများ
၈	ကျေးရွာအိပ်မက်ပြ မြေပုံ (Dream Map)	၇၉-၁-၁၆	ကျေးရွာစီ/ထောက် အဖွဲ့၊ ကျေးရွာလူထု	၁၃	၁၂	၂၅	နောင်တစ်ချိန်တွင် ကျေးရွာတွင် ဖြစ်စေချင်သော/မြင်စေချင်သော အရာများ ထည့်သွင်းရေးဆွဲခြင်း





၆။ ကျေးရွာဖွံ့ဖြိုးရေး အစီအစဉ်အတွက် အသုံးပြုခဲ့သော PRA tools များနှင့် တစ်ခုချင်းစီအတွက်သုံးသပ်ချက်များ

၁။ ကျေးရွာ၏လူမှုစီးပွားအဆင့်သတ်မှတ်ခြင်း။(Wealth Ranking)

အဆင့်	အခြေခံစံနှုန်းများ/ ညွှန်းကိန်းများ	အိမ်ထောင်စု	ရာခိုင်နှုန်း
ချမ်းသာ	အိမ်အခြေအနေ- သွပ်မိုး၊ အုတ်တိုက် မြေယာပိုင်ဆိုင်မှု- (၁၅)ဧက အထက် ကျွဲ၊ နွား- (၁၀) ကောင်အထက် အခြားပိုင်ဆိုင်မှု- ကား၊ ထွန်းစက်၊ ရေစုပ်စက်၊ TV။ စပါးကြိုက်စက်၊ ဆိုင်ကယ်၊ (အထက်တန်း၊ အလယ်တန်း ကျောင်းသားရှိ)	၃	၂.၇၂%
အလယ်အလတ်	အိမ်အခြေအနေ- သွပ်မိုး၊ ပျဉ်ကာ၊ ပျဉ်ခင်း၊ ခြေတံရှည်အိမ် မြေယာပိုင်ဆိုင်မှု (၇)ဧက ကျွဲ၊ နွား- (၄)ကောင် အခြားပိုင်ဆိုင်မှု- လှည်း၊ ဆိုင်ကယ်၊ ထွန်းစက် (အလယ်တန်း၊ အထက်တန်းကျောင်းနေအရွယ်ကျောင်းသားရှိ)	၆၂	၅၆.၃၆%
နွမ်းပါး	အိမ်အခြေအနေ- ဝါးထရံကာ၊ သွပ်မိုး၊ သက်ကယ်မိုး ခြေတံရှည်အိမ် မြေယာပိုင်ဆိုင်မှု- (၂)ဧက ကျွဲ၊ နွား- ၂ကောင် အခြားပိုင်ဆိုင်မှု- ဆိုင်ကယ် (အလယ်တန်းကျောင်းနေအရွယ်ကလေးရှိ)၊ ကျောင်းထားနိုင်	၃၅	၃၁.၈၁%
အလွန်နွမ်းပါး	အိမ်အခြေအနေ- ဝါးထရံကာ၊ ဖက်မိုး၊ သက်ကယ်မိုး၊ မြေစိုက် မြေယာပိုင်ဆိုင်မှု- မရှိ ကျွဲ၊ နွား- မရှိ အခြားပိုင်ဆိုင်မှု- မရှိ မူလတန်းကျောင်းနေအရွယ်ကလေးရှိ ကျောင်းထားနိုင်	၁၀	၉.၀၉%
စုစုပေါင်း		၁၁၀	၁၀၀%



ဆွေးနွေးချက်

ရာသီဥတုအခြေအနေမှာ တနှု၊ ကဆုန်၊ ပြာသို၊ တပို့တွဲ၊ တပေါင်း စသည့် လများတွင် သာယာပြီး ကျန်သည့်လများတွင် မိုးရွာကြောင်း၊ တခါတရံလေပြင်းများလည်း တိုက်ခတ်ကြောင်း ဆွေးနွေးခဲ့ပါသည်။ စိုက်ပျိုးသီးနှံများကို မိုးတွင်းကာလများတွင် အများဆုံးစိုက်ပျိုးကြသည်။ အဓိကစိုက်ပျိုး သီးနှံများမှာ စပါး၊ ပဲ၊ နမ်း၊ နေကြာ၊ ဟင်းသီးဟင်းရွက်များကို စိုက်ပျိုးကြသည်။ ကွဲ၊ နွား၊ ကြက်၊ ဝက်များကို ဆယ့်နှစ်ရာသီ ပတ်လုံး တစ်ပိုင်တစ်နိုင် မွေးမြူကြသည်။

နေ့စားလုပ်ငန်းကို လယ်ယာလုပ်ငန်း ခွင်ချိန်တွင်သာ လုပ်ရလေ့ရှိကြောင်း ဆွေးနွေးကြသည်။ သဘာဝဘေးအန္တရာယ်ကို မိုးဦးကာလများတွင် အနည်းငယ် ကြုံတွေ့ရလေ့ရှိသည်။ လုပ်ငန်းခွင်ချိန်တွင် လုပ်သားရှားပါးမှုနှင့် ကြုံတွေ့ရပြီး ကျန်သည့် အချိန်များတွင် လုပ်သား ပေါများပါသည်။ ဝမ်းစာဖူလုံမှုတွင် စပါးပေါ်ချိန်တွင် ဝမ်းစာဖူလုံမှုရှိပြီး စိုက်ပျိုးသည့်အချိန်တွင် ဝမ်းစာလုံခြင်း မရှိပါ။ ရာသီပွဲတော်များကို လစဉ်လတိုင်း ကျင်းပခြင်းမရှိဘဲ တန်ခူး၊ ကဆုန်၊ ဝါဆို၊ တော်သလင်း၊ သီတင်းကျွတ်၊ တပို့တွဲနှင့် တပေါင်းလများ တွင် ပြုလုပ်လေ့ ရှိကြောင်း ဆွေးနွေးခဲ့ကြပါသည်။

သုံးသပ်ချက်

စီမံကိန်းလုပ်ငန်းခွဲများ အကောင်အထည်ဖော်ဆောင်ရွက်ရာတွင် ပွင့်လင်းရာသီရောက်မှ သာ ဆောင်ရွက်သင့်သည်။ အဘယ်ကြောင့်ဆိုသော် ကျေးရွာလူထုအားလုံး လယ်ယာလုပ်ငန်းကို အဓိကထား လုပ်ကိုင်ကြသည့်အတွက် မိုးတွင်းကာလ၊ ဆောင်းတွင်းကာလများတွင် လယ်ယာလုပ်ငန်းခွင်နှင့် တိုက်ဆိုင်သောကြောင့် အလုပ်သမားရှားပါးခြင်း ကျေးရွာဖွံ့ဖြိုးတိုးတက်ရေး အတွက် အချိန်မပေးနိုင်ခြင်း စသည့် အခက်အခဲများနှင့် ကြုံတွေ့ရသည့်အတွက် အောင်မြင်သင့်သလောက် မအောင်မြင်နိုင်ပါ။ ထို့ကြောင့် ရာသီဥတုသာယာပြီး ကျေးရွာလူထုအားလုံး ပါဝင်လုပ်ဆောင်နိုင်သည့် ပွင့်လင်းရာသီတွင် လုပ်ငန်းခွဲများလုပ်ဆောင်သင့်ပါကြောင်း သုံးသပ်မိပါသည်။



၃.၁။ ကျေးရွာလူမှုရေးပြမြေပုံ နှင့် သုံးသပ်ချက်





ဆွေးနွေးချက်

ကျေးရွာလိုအပ်ချက် အခက်အခဲများ သိရှိစေရန် ရေးဆွဲခဲ့သည်။ တောင်နီကျေးရွာတွင် အိမ်ခြေ (၁၁၀) အိမ်ရှိပြီး စီးပွားအဆင့်(၄)ဆင့်ရှိကြောင်း ဆွေးနွေးခဲ့ကြသည်။ ၎င်းအဆင့်များမှာ (၁) ချမ်းသာ၊ (၂) အလယ်အလတ်၊ (၃) နွမ်းပါး၊ (၄) အလွန်နွမ်းပါး တို့ဖြစ်ပြီး လူတန်းစား(၄)မျိုးလုံး ကျေးရွာတွင် ပျံ့နှံ့၍နေထိုင်ကြကြောင်းဆွေးနွေးခဲ့ကြသည်။

သုံးသပ်ချက်

ကျေးရွာလိုအပ်ချက် လမ်းတံတား အခြေခံအဆောက်အအုံတွေ သိလာတယ်။ ကျေးရွာတွင်း လူမှုစီးပွားအဆင့် ၄ ဆင့် ရှိပြီး ကျေးရွာ အနံ့ ပျံ့ကျဲစွာနေထိုင်ကြသည်။ ချမ်းသာသော အိမ်ထောင်စုမှာ အနည်းငယ်သာရှိပြီး အလယ်အလတ်စားနိုင်သောက်နိုင်အဆင့်မှာ ကျေးရွာ အိမ်ထောင်စု၏ ၃ ပုံ ၂ ပုံ ခန့်ရှိသည်။ နွမ်းပါးအိမ်ထောင်စု အနည်းငယ်ရှိ၍ မြေမဲ့၊ ယာမဲ့၊ လက်လုပ်လက်စား အိမ်ထောင်စု များလည်းရှိသည်။

အကျိုးလက်ကျေးရွာ အနေဖြင့် လယ်ယာလုပ်ငန်းကို အဓိကမှီခိုနေရပြီး မြေမဲ့၊ ယာမဲ့များ လည်း ရှိနေသဖြင့် ဝမ်းစာဖူလုံမှုရှိရန်အတွက် အလွန်ခက်ခဲသည်။ ထိုကြောင့် လူတန်းစားအဆင့် လျော့နည်း သွားစေရန် အလုပ်အကိုင်အခွင့်လှမ်းများ ဆောင်ရွက်ပေးရန် လိုအပ်နေပါသည်။



၃.၂။ ကျေးရွာအရင်းအမြစ်ပြုပြင်ခြင်းနှင့်သုံးသပ်ချက်





ဆွေးနွေးချက်

ဒေသအရင်းအမြစ်များ သိရှိစေရန်ဆွေးနွေးသည်။ ကျေးရွာတွင် အိမ်ခြေ(၁၁၀) အိမ်ရှိပြီး လူမှုစီးပွားအဆင့် (၄)ဆင့်ရှိကြောင်း ဆွေးနွေးခဲ့ကြသည်။ ၎င်းအဆင့်များမှာ (၁) ချမ်းသာ၊ (၂) အလယ်အလတ်၊ (၃) နွမ်းပါး၊ (၄) အလွန်နွမ်းပါး တို့ဖြစ်ပြီး လူတန်းစား(၄)မျိုးလုံး ကျေးရွာတွင် ပျံ့နှံ့၍ နေထိုင်ကြကြောင်းဆွေးနွေးခဲ့ကြသည်။

သုံးသပ်ချက်

ဒေသအရင်းအမြစ်များကို စီမံကိန်းလုပ်ငန်းများတွင် အသုံးပြုနိုင်မည်။ ကျေးရွာတွင်း လူမှုစီးပွား အဆင့် (၄) ဆင့် ရှိပြီး ကျေးရွာ အနံ့ ပျံ့ကျဲစွာနေထိုင်ကြသည်။ ချမ်းသာသော အိမ်ထောင်စုမှာ အနည်းငယ်သာရှိပြီး အလယ်အလတ်စားနိုင်သောက်နိုင်အဆင့်မှာ ကျေးရွာ အိမ်ထောင်စု၏ ၃ ပုံ ၂ ပုံ ခန့်ရှိသည်။ နွမ်းပါးအိမ်ထောင်စု အနည်းငယ်ရှိ၍ မြေမဲ့၊ ယာမဲ့၊ လက်လုပ်လက်စား အိမ်ထောင်စုများလည်းရှိသည်။ အင်္ကျီလက်ကျေးရွာ အနေဖြင့် လယ်ယာလုပ်ငန်းကို အဓိကမှီခိုနေရပြီး မြေမဲ့၊ ယာမဲ့များလည်း ရှိနေသဖြင့် ဝမ်းစာဖူလုံမှုရှိရန်အတွက် အလွန်ခက်ခဲသည်။ ထို့ကြောင့် လူတန်းစားအဆင့် လျော့နည်းသွားစေရန် အလုပ်အကိုင်အခွင့်လှမ်းများ ဆောင်ရွက်ပေးရန် လိုအပ်နေပါသည်။



ဆွေးနွေးချက်

အမျိုးသမီး၊ အမျိုးသားအုပ်စုများမှ ကျေးရွာ အခက်အခဲများကို ဦးစွာဆွေးနွေး ခြင်း၊ မျှော်မှန်းချက်ကို ဆွေးနွေးခြင်း၊ အခက်အခဲများကို ဖြေရှင်းနိုင်ရေးအတွက် ဆောင်ရွက်ရမည့် လုပ်ငန်း များ ကိုဆွေးနွေး ခဲ့ကြပါသည်။

သုံးသပ်ချက်

ဆွေးနွေးရရှိလာသော ကျေးရွာဖွံ့ဖြိုးရေး လုပ်ငန်းများ အား သက်ဆိုင်ရာ အဖွဲ့အစည်းများနှင့် ချိတ်ဆက်ဆောင်ရွက်သွား ရန်လိုအပ်ကြောင်း၊ ကျေးရွာခွဲခေါင်းဆောင်များ၊ အုပ်စုအုပ်ချုပ်ရေးမှူးများ မှတစ်ဆင့် မြို့နယ် စီမံခန့်ခွဲမှု ကော်မတီ သို့ဆက်လက်တင်ပြရန် လိုအပ်ကြောင်းသုံးသပ်ရပါသည်။





၅။ ပြီးစားပေးအစီအစဉ်ပြဇယား (Matrix Ranking)

ကျေးရွာဆိုင်ရာ ကျေးရွာပွဲပြီးရေးအစီစဉ်

ကျေးရွာဆိုင်ရာ ကျေးရွာပွဲ

စဉ်	အကြောင်းအရာ	၁	၂	၃	၄	၅	၆	၇	၈	၉	၁၀	ရမှတ်	အဆင့်	မှတ်ချက်
၁	ရွာဖွဲ့ရေးအဖွဲ့အစည်း	X	၁	၃	၁	၁	၁					၄	၂	
၂	ရွာဖွဲ့ရေးအဖွဲ့		X	၃	၂	၂	၂					၃	၃	
၃	ကျေးရွာဖွဲ့ရေးအဖွဲ့			X	၃	၃	၃					၅	၁	
၄	ကျေးရွာဖွဲ့ရေးအဖွဲ့				X	၅	၆					၈	၆	
၅	ကျေးရွာဖွဲ့ရေးအဖွဲ့					X	၅					၂	၄	
၆	ကျေးရွာဖွဲ့ရေးအဖွဲ့						X					၁	၅	
၇								X						
၈									X					
၉										X				
၁၀											X			

ပိတ်ဆို့ရေးဆွဲသူ ကဏ္ဍ (၃၀)၊ (၂၆) ဦး ရက်စွဲ ၂၀၁၁.၂.၁၀
 မှတ်တမ်းတင်သူ (လူထုစည်းရုံးရေးမှူး) ဦးဆန်းကျော်



ဆွေးနွေးချက်

ဆွေးနွေးရရှိသော ကျေးရွာဖွံ့ဖြိုးရေးလုပ်ငန်းများကို ဦးစားပေးအဆင့် ရွေးချယ်သတ်မှတ် ရန်အတွက် လုပ်ငန်းတစ်ခုနှင့်တစ်ခု နှိုင်းယှဉ် အမှတ်ပေးသည့်စနစ်ကိုအသုံးပြုခဲ့ကြပါသည်။

သုံးသပ်ချက်

ဦးစားပေးအဆင့်အလိုက် လူထုဗဟိုပြုစီမံကိန်းမှ ပံ့ပိုးငွေဖြင့်ဆောင်ရွက်ပြီးသော လုပ်ငန်း များ ရှိသကဲ့သို့ အခြားအဖွဲ့အစည်းများနှင့် ချိတ်ဆက်ဆောင်ရွက် ဆောင်ရွက်ရမည့် လုပ်ငန်းများ လည်းရှိပါသည်။ ကိုယ်ထူကိုယ်ထဆောင်ရွက် နိုင်ရေးအတွက်လည်း ကျေးရွာလူထု အစည်းအဝေးပွဲများ တွင် ချပြဆွေးနွေး သွားရန်လိုအပ်မည်ဖြစ်ပါသည်။





၆။ ပင်းပုံစံကိုသုံးပြု၍ အဖွဲ့အစည်းများချိတ်ဆက်မှု နှင့် သုံးသပ်ချက်

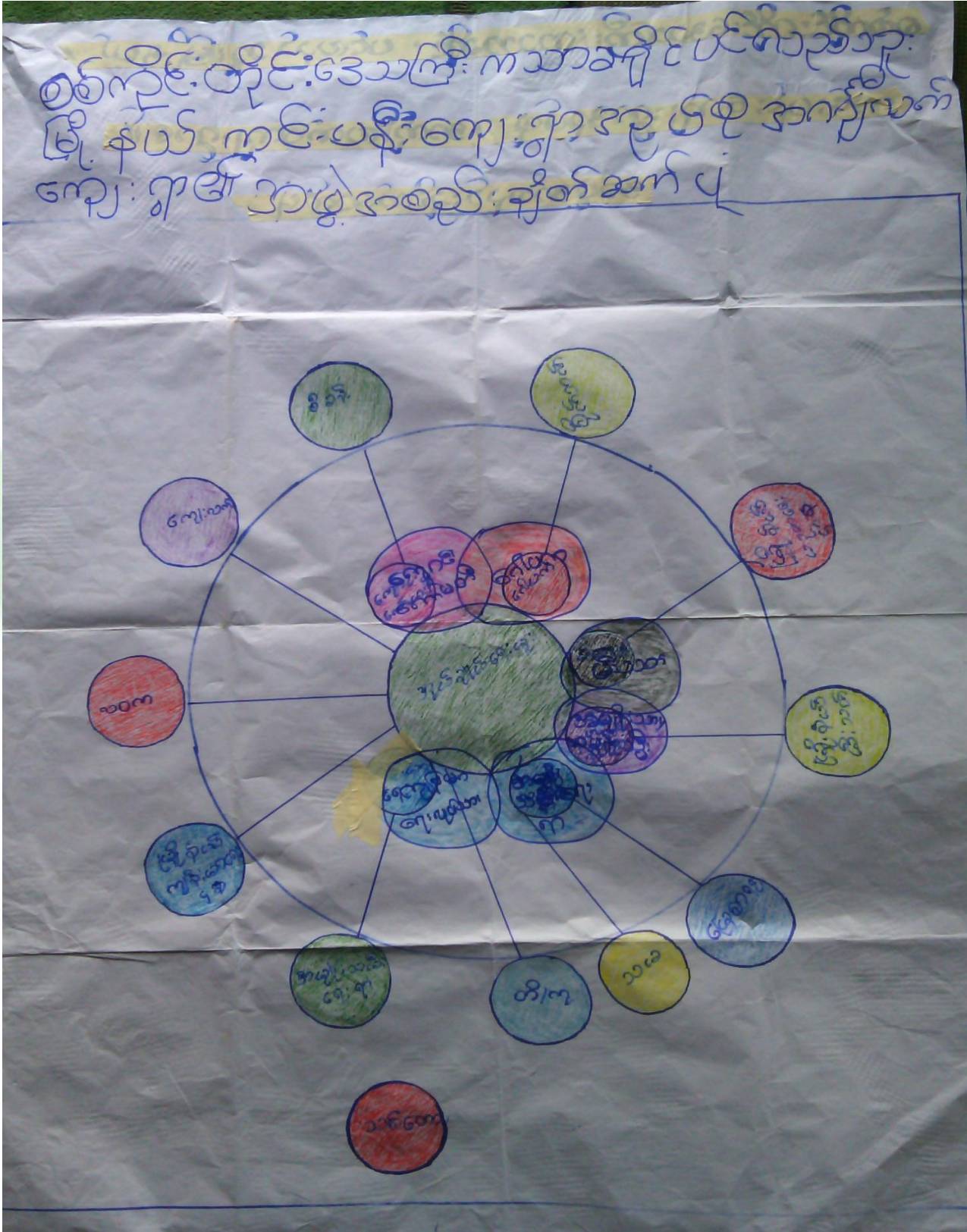



ဆွေးနွေးချက်

ကျေးရွာအတွင်းရှိ အဖွဲ့အစည်းများချိတ်ဆက်မှုများ ဌာနဆိုင်ရာများနှင့် ချိတ်ဆက်ဆောင်ရွက်မှု များဆွေးနွေးခဲ့ပါသည်။

သုံးသပ်ချက်

ကျေးရွာဖွံ့ဖြိုးရေးအတွက် ရွာအတွင်းရှိ အဖွဲ့အစည်းများ ပိုမိုချိတ်ဆက်ရန် လိုအပ်ပါသည်။ ကျေးရွာတွင်း အဖွဲ့များနှင့် ဌာနဆိုင်ရာ အဖွဲ့အစည်းများ ပိုမိုချိတ်ဆက်ဆောင်ရွက်ရပါမည်။ လူမှုစီးပွားအဆင့် ၄ ဆင့် ရှိပြီး ကျေးရွာ အနံ့ ပျံ့ကျဲစွာနေထိုင်ကြသည်။ ချမ်းသာသော အိမ်ထောင်စုမှာ အနည်းငယ်သာရှိပြီး အလယ်အလတ်စားနိုင်သောက်နိုင်အဆင့်မှာ ကျေးရွာ အိမ်ထောင်စု၏ ၃ ပုံ ၂ ပုံ ခန့် ရှိသည်။

နွမ်းပါးအိမ် ထောင်စု အနည်းငယ်ရှိ၍ မြေမဲ့၊ ယာမဲ့၊ လက်လုပ်လက်စား အိမ်ထောင်စု များလည်းရှိသည်။ အကျီလက်ကျေးရွာ အနေဖြင့် လယ်ယာလုပ်ငန်းကို အဓိကမှီခိုနေရပြီး မြေမဲ့၊ ယာမဲ့များ လည်း ရှိနေသဖြင့် ဝမ်းစာဖူလုံမှုရှိရန်အတွက် အလွန်ခက်ခဲသည်။ ထိုကြောင့် လူတန်းစားအဆင့် လျော့နည်း သွားစေရန် အလုပ်အကိုင်အခွင့်လှမ်းများ ဆောင်ရွက်ပေးရန် လိုအပ်နေပါသည်။



၇။ ပင့်ကူအိမ်ကွန်ယက် နှင့် သုံသပ်ချက်





ဆွေးနွေးချက်

ခေါင်းဆောင်မှုနှင့် ဆုံးဖြတ်ချက်ချသည်အရာများတွင် အမျိုးသမီးအခန်းကဏ္ဍ အရေးပါပုံများဆွေးနွေးသုံးသပ်ခဲ့ပါသည်။ တာဝန်အလိုက် သုံးသပ်ခဲ့ပါသည်။

သုံးသပ်ချက်

ခေါင်းဆောင်မှုနှင့် ဆုံးဖြတ်ချက်ချ သည်အရာများတွင် အမျိုးသမီးအနေဖြင့် အားနည်းတာတွေ့ရပါသည်။ အမျိုးသမီးများအား ဦးဆောင်ခွင့် စီမံခန့်ခွဲပိုင်ခွင့်များ နေရာပေးရပါမည်။ ထိုမှသာ ကျားမရေးရာ တန်းတူညီမျှမှု တန်းတူအခွင့်အရေးများ ရရှိလာမည်။ ကျေးရွာတွင်း လူမှုစီးပွားအဆင့် ၄ ဆင့် ရှိပြီး ကျေးရွာ အနှံ့ ပျံ့ကျစွာနေထိုင်ကြသည်။ ချမ်းသာသော အိမ်ထောင်စုမှာ အနည်းငယ်သာရှိပြီး အလယ်အလတ်စားနိုင်သောက်နိုင်အဆင့်မှာ ကျေးရွာ အိမ်ထောင်စု၏ ၃ ပုံ ၂ ပုံ ခန့် ရှိသည်။

နှမ်းပါးအိမ်ထောင်စု အနည်းငယ်ရှိ၍ မြေမဲ့၊ ယာမဲ့၊ လက်လုပ်လက်စား အိမ်ထောင်စုများလည်းရှိသည်။ အကျီလက်ကျေးရွာ အနေဖြင့် လယ်ယာလုပ်ငန်းကို အဓိကမှီခိုနေရပြီး မြေမဲ့၊ ယာမဲ့များလည်း ရှိနေသဖြင့် ဝမ်းစာဖူလုံမှုရှိရန်အတွက် အလွန်ခက်ခဲသည်။ ထို့ကြောင့် လူတန်းစားအဆင့် လျော့နည်းသွားစေရန် အလုပ်အကိုင်အခွင့်လှမ်းများ ဆောင်ရွက်ပေးရန် လိုအပ်နေပါသည်။



၈။ ကျေးရွာအိမ်မက်ပြမြေပုံ နှင့် သုံးသပ်ချက်





ဆွေးနွေးချက်

ကျေးရွာလူထုမှ အနာဂတ် မျော်မှန်းချက်များ ဆွေးနွေးခဲ့ပါသည်။ ကျေးရွာဝင်ငွေအခွင့်အလမ်းများရွာ ဖွံ့ဖြိုးမှုများ ဆွေးနွေးခြင်း ၊ ရွာတွင်းလမ်းကောင်းမွန်ပြီး သွားရေးလာရေး အဆင်ပြေမှုများ ဆွေးနွေးခဲ့ ပါသည်။ ရွာချင်းဆက်လမ်းကောင်းမွန်ပြီး သွားလာရအဆင်ပြေမှုများ ဆွေးနွေးခဲ့ပါသည်။

အကျီလက်ကျေးရွာတွင် အိမ်ခြေ(၁၁၀)အိမ်ရှိပြီး စီးပွားအဆင့်(၄) ဆင့်ရှိကြောင်း ဆွေးနွေးခဲ့ကြသည်။ ၎င်းအဆင့် များမှာ (၁) ချမ်းသာ၊ (၂) အလယ်အလတ်၊ (၃) နွမ်းပါး၊ (၄) အလွန်နွမ်းပါး တို့ဖြစ်ပြီးလူတန်းစား(၄)မျိုးလုံးကျေးရွာတွင်ပျံ့နှံ့၍နေထိုင်ကြကြောင်းဆွေးနွေးခဲ့ကြသည်။

သုံးသပ်ချက်

ကျေးရွာဖွံ့ဖြိုးရေးအစီအစဉ်များ ရေးဆွဲရာတွင် ကျေးရွာလူထုမှ ပူးပေါင်းအကောင်အထည် ဖော်ဆောင်ရွက်ရပါမည်။ ကျေးရွာပညာရေး ကျန်းမာရေး စီးပွားရေးများ တိုးတက်လာမည် ဖြစ်သည်။ ကျေးရွာတွင်း လူမှုစီးပွားအဆင့် ၄ ဆင့် ရှိပြီး ကျေးရွာ အနံ့ ပျံ့ကျဲစွာနေထိုင်ကြသည်။ ချမ်းသာသော အိမ်ထောင်စုမှာ အနည်းငယ်သာရှိပြီး အလယ်အလတ်စားနိုင်သောက်နိုင်အဆင့်မှာ ကျေးရွာ အိမ်ထောင်စု၏ ၃ ပုံ ၂ ပုံ ခန့်ရှိသည်။

နွမ်းပါးအိမ်ထောင်စု အနည်းငယ်ရှိ၍ မြေမဲ့၊ ယာမဲ့၊ လက်လုပ်လက်စား အိမ်ထောင်စု များလည်းရှိသည်။ ကျေးရွာလူထု အနေဖြင့် လယ်ယာလုပ်ငန်းကို အဓိကမှီခိုနေရပြီး မြေမဲ့၊ ယာမဲ့များ လည်း ရှိနေသဖြင့် ဝမ်းစာဖူလုံမှုရှိရန်အတွက် အလွန်ခက်ခဲသည်။ ထို့ကြောင့် လူတန်းစားအဆင့် လျော့နည်း သွားစေရန် အလုပ်အကိုင်အခွင့်လမ်းများ ဆောင်ရွက်ပေးရန် လိုအပ်နေပါသည်။



၇။ ကော်မတီဝင်များရွေးချယ်ခြင်းနှင့်ကျေးရွာဖွံ့ဖြိုးရေးအစီအစဉ်ဆောင်ရွက်မှုမှတ်တမ်းခါတ်ပုံများ



အမျိုးသားအုပ်စု၏ မှတ်တမ်းခါတ်ပုံ



အမျိုးသမီးအုပ်စု၏ မှတ်တမ်းခါတ်ပုံ



လူငယ်အုပ်စု၏ မှတ်တမ်းခါတ်ပုံ



ထိခိုက်လွယ်အုပ်စုများ၏ မှတ်တမ်းခါတ်ပုံ



စေတနာ့ဝန်ထမ်းများ ရွေးချယ်ခြင်း မှတ်တမ်းဓါတ်ပုံ



ကော်မတီရွေးချယ်ခြင်း မှတ်တမ်းဓါတ်ပုံ



ဖွံ့ဖြိုးရေးအစီအစဉ်ရေးဆွဲခြင်း မှတ်တမ်းဓာတ်ပုံ



ဖွံ့ဖြိုးရေးအစီအစဉ်ရေးဆွဲခြင်း မှတ်တမ်းဓာတ်ပုံ



၈။ ကော်မတီဝင်များစာရင်း

(အင်္ဂလိပ်) ကျေးရွာ စီမံကိန်းအထောက်အကူပြုကော်မတီ

(ကမ်းခြေ) ကျေးရွာအုပ်စု

စီမံကိန်း (၁၈၈၅၉) စက်ဝန်း

စဉ်	အမည်	ရာထူး
၁	ဦးကျော်ကျွင်ဦး	ကျေးရွာ စီ/ထောက် ဥက္ကဋ္ဌ
၂		ကျေးရွာ စီ/ထောက် ဥက္ကဋ္ဌ
၃	ဦးချိုနိုင်ဦး	ဝယ်ယူရေးအဖွဲ့ ခေါင်းဆောင်
၄	ဒေါ်ခင်မာမာ	ဝယ်ယူရေးအဖွဲ့ အဖွဲ့ဝင်
၅		ဝယ်ယူရေးအဖွဲ့ အဖွဲ့ဝင်
၆	ဦးစောဝေဇော်	စောင့်ကြည့်ကြီးကြပ်ရေးအဖွဲ့ ခေါင်းဆောင်
၇	ဒေါ်စောဖြူ	စောင့်ကြည့်ကြီးကြပ်ရေးအဖွဲ့ဝင်
၈		စောင့်ကြည့်ကြီးကြပ်ရေးအဖွဲ့ဝင်
၉	ဦးမြင့်နိုင်	လည်ပတ်/ပြင်ထိန်းအဖွဲ့ဝင်
၁၀	ဒေါ်ခင်ဇော်ဝင်း	လည်ပတ်/ပြင်ထိန်းအဖွဲ့ဝင်
၁၁		လည်ပတ်/ပြင်ထိန်းအဖွဲ့ဝင်
၁၂	ဦးဝင်းကျော်	ဝေဖန်၊ အကြံပြု၊ တိုင်ကြားချက်ဖြေရှင်းရေး ကျေးရွာ ကိုယ်စားလှယ်
၁၃	ဒေါ်ဇော်စုဇော်	ဝေဖန်၊ အကြံပြု၊ တိုင်ကြားချက်ဖြေရှင်းရေး ကျေးရွာ ကိုယ်စားလှယ်
၁၄	ဦးကျော်လင်း	စေတနာ့ဝန်ထမ်း
၁၅	ဒေါ်မြင့်နိုင်	စေတနာ့ဝန်ထမ်း
၁၆	ဒေါ်စိန်လင်းစေ	ကျေးရွာငွေစာရင်းကိုင်



(အကျိုးလက်) ကျေးရွာ စီမံကိန်းအထောက်အကူပြုကော်မတီ

(မင်းသန့်) ကျေးရွာအုပ်စု

စီမံကိန်း (၃၈၈.၁၁၅၆) စက်ဝန်း

စဉ်	အမည်	ရာထူး
၁	ဦးကျော်လွင်ဦး	ကျေးရွာ စီ/ထောက် ဥက္ကဋ္ဌ
၂	ဒေါ်ခင်ဖြူ	ကျေးရွာ စီ/ထောက် ဥက္ကဋ္ဌ
၃	ဦးချီးနိုင်ဦး	ဝယ်ယူရေးအဖွဲ့ ခေါင်းဆောင်
၄	ကျော်ခင်မာမာ	ဝယ်ယူရေးအဖွဲ့ အဖွဲ့ဝင်
၅	ဦးစောစော	ဝယ်ယူရေးအဖွဲ့ အဖွဲ့ဝင်
၆	ဦးအောင်မြင်	စောင့်ကြည့်ကြီးကြပ်ရေးအဖွဲ့ ခေါင်းဆောင်
၇	ကျော်ခင်မာမာ	စောင့်ကြည့်ကြီးကြပ်ရေးအဖွဲ့ဝင်
၈	ဒေါ်ခင်စု	စောင့်ကြည့်ကြီးကြပ်ရေးအဖွဲ့ဝင်
၉	ဦးဖြူနိုင်	လည်ပတ်/ပြင်ထိန်းအဖွဲ့ဝင်
၁၀	ဒေါ်ခင်အေးအေး	လည်ပတ်/ပြင်ထိန်းအဖွဲ့ဝင်
၁၁	ဦးဖြူလွင်	လည်ပတ်/ပြင်ထိန်းအဖွဲ့ဝင်
၁၂	ဦးဖြူချီး	ဝေဖန်အကြံပြုတိုင်ကြားချက်ဖြေရှင်းရေး ကျေးရွာ ကိုယ်စားလှယ်
၁၃	ဒေါ်ခင်စု	ဝေဖန်အကြံပြုတိုင်ကြားချက်ဖြေရှင်းရေး ကျေးရွာ ကိုယ်စားလှယ်
၁၄	ဦးလှလှ	စေတနာ့ဝန်ထမ်း
၁၅	ဒေါ်ခင်အေးအေး	စေတနာ့ဝန်ထမ်း
၁၆	ဒေါ်ခင်စု	ကျေးရွာငွေစာရင်းကိုင်



(အကျဉ်းချုပ်) ကျေးရွာ စီမံကိန်းအထောက်အကူပြုကော်မတီ

(၈၄၂၀၂၆) ကျေးရွာအုပ်စု

စီမံကိန်း (၁၀၀၀၀၀၀) စက်ဝန်း

စဉ်	အမည်	ရာထူး
၁	ဦးကျော်စွာဦး	ကျေးရွာ စီ/ထောက် ဥက္ကဋ္ဌ
၂	အောင်မာမာ	ကျေးရွာ စီ/ထောက် ဥက္ကဋ္ဌ
၃	ဦးကျော်စွာဦး	ဝယ်ယူရေးအဖွဲ့ ခေါင်းဆောင်
၄	ဦးကျော်စွာဦး	ဝယ်ယူရေးအဖွဲ့ အဖွဲ့ဝင်
၅	အောင်မာမာ	ဝယ်ယူရေးအဖွဲ့ အဖွဲ့ဝင်
၆	ဦးကျော်စွာဦး	စောင့်ကြည့်ကြီးကြပ်ရေးအဖွဲ့ ခေါင်းဆောင်
၇	အောင်မာမာ	စောင့်ကြည့်ကြီးကြပ်ရေးအဖွဲ့ ဝင်
၈	အောင်မာမာ	စောင့်ကြည့်ကြီးကြပ်ရေးအဖွဲ့ ဝင်
၉	အောင်မာမာ	လည်ပတ်/ပြင်ထိန်းအဖွဲ့ ဝင်
၁၀	ဦးကျော်စွာဦး	လည်ပတ်/ပြင်ထိန်းအဖွဲ့ ဝင်
၁၁	ဦးကျော်စွာဦး	လည်ပတ်/ပြင်ထိန်းအဖွဲ့ ဝင်
၁၂	ဦးကျော်စွာဦး	ဝေဖန်အကြံပြုတိုင်ကြားချက်ဖြေရှင်းရေး ကျေးရွာ ကိုယ်စားလှယ်
၁၃	အောင်မာမာ	ဝေဖန်အကြံပြုတိုင်ကြားချက်ဖြေရှင်းရေး ကျေးရွာ ကိုယ်စားလှယ်
၁၄	ဦးကျော်စွာဦး	စေတနာ့ဝန်ထမ်း
၁၅	အောင်မာမာ	စေတနာ့ဝန်ထမ်း
၁၆	အောင်မာမာ	ကျေးရွာငွေစာရင်းကိုင်



(အချို့လက်) ကျေးရွာ စီမံကိန်းအထောက်အကူပြုကော်မတီ

(ကင်းလင်း) ကျေးရွာအုပ်စု

စီမံကိန်း (ဓမ္မစာရ) စက်ဝန်း

စဉ်	အမည်	ရာထူး
၁	ဦးကျေးလွင်ဦး	ကျေးရွာ စီ/ထောက် ဥက္ကဋ္ဌ
၂	အောင်ကျော်	ကျေးရွာ စီ/ထောက် ဥက္ကဋ္ဌ
၃	ဦးအောင်မင်းကျော်	ဝယ်ယူရေးအဖွဲ့ ခေါင်းဆောင်
၄	ဒေါ်ခင်အေး	ဝယ်ယူရေးအဖွဲ့ အဖွဲ့ဝင်
၅	ဦးအောင်ကျော်	ဝယ်ယူရေးအဖွဲ့ အဖွဲ့ဝင်
၆	ဦးချစ်မေဦး	စောင့်ကြည့်ကြီးကြပ်ရေးအဖွဲ့ ခေါင်းဆောင်
၇	ဒေါ်ခင်အေး	စောင့်ကြည့်ကြီးကြပ်ရေးအဖွဲ့ ဝင်
၈	ဒေါ်ခင်အေး	စောင့်ကြည့်ကြီးကြပ်ရေးအဖွဲ့ ဝင်
၉	ဒေါ်ခင်အေး	လည်ပတ်/ပြင်ထိန်းအဖွဲ့ ဝင်
၁၀	ဦးမြင့်ချစ်	လည်ပတ်/ပြင်ထိန်းအဖွဲ့ ဝင်
၁၁	ဦးအောင်ချစ်	လည်ပတ်/ပြင်ထိန်းအဖွဲ့ ဝင်
၁၂	ဦးတင်ကျော်ဦး	ဝေဖန်အကြံပြုတိုင်ကြားချက်ဖြေရှင်းရေး ကျေးရွာ ကိုယ်စားလှယ်
၁၃	ဒေါ်ခင်အေး	ဝေဖန်အကြံပြုတိုင်ကြားချက်ဖြေရှင်းရေး ကျေးရွာ ကိုယ်စားလှယ်
၁၄	ဦးဝင်းမင်းဦး	စေတနာ့ဝန်ထမ်း
၁၅	ဒေါ်ခင်အေး	စေတနာ့ဝန်ထမ်း
၁၆	ဒေါ်ခင်အေး	ကျေးရွာငွေစာရင်းကိုင်



၉။ ပုံစံ ၈-၁။ ကျေးရွာအခြေခံအချက်အလက်

ပုံစံ - ၈ - ၁ ကျေးရွာအခြေခံအချက်အလက်များ (Form PC 1)

လမ်းညွှန်ချက်၊ ကျေးရွာတစ်ရွာသို့ ပထမဆုံးမိတ်ဆက်ခရီး သွားရောက်သောအခါ လူထုစည်းရုံးရေးမှူးသည် ကျေးရွာ ခေါင်းဆောင်များအား ကျေးရွာအချက်အလက်များကို မေတ္တာရပ်ခံ၍ တောင်းခံရသည်။ ဤအချက်အလက်များကို စီမံကိန်း မိတ်ဆက်အစည်းဝေးမတိုင်မီတောင်းခံရမည်။ စီမံကိန်းမိတ်ဆက်အစည်းဝေးတွင် လူထုစည်းရုံးရေးမှူးသည် ဤအချက်အလက် များအား စစ်ဆေးပြီး မှန်ကန်အောင်ပြုလုပ်ရမည်။ ပြီးနောက်တွင် လူထုစည်းရုံးရေးမှူးမှ သတင်းအချက်အလက်ထံသို့ Tablets မှ တဆင့် ဖြည့်သွင်းရမည်။

ကျေးရွာခေါင်းဆောင် အမည် <i>ဒေါ်ခင်အေး</i>	ကျေးရွာခေါင်းဆောင်၏ ဖုန်းနံပါတ်	လူထုစည်းရုံးရေးမှူး၏ အမည် <i>ဒေါ်ဆန်းလှ</i>
ပြည်နယ်/တိုင်းဒေသကြီး <i>မစ်မီ</i>	မြို့နယ် <i>ယသလတ်</i>	ကျေးရွာအုပ်စု <i>မင်္ဂလာ</i>
		ကျေးရွာ <i>ဟင်္ဂါး</i>

လူမျိုးစု	အိမ်ထောင်စုအရေအတွက်	ကိုးကွယ်သည့်ဘာသာ	အိမ်ထောင်စုအရေအတွက်
လူမျိုးစု (၁) -----	<i>၃၁၁</i>	ဘာသာ (၁) ----- <i>ဗုဒ္ဓ</i>	<i>၃၁၁</i>
လူမျိုးစု (၂) -----		ဘာသာ (၂) -----	
လူမျိုးစု (၃) -----		ဘာသာ (၃) -----	
လူမျိုးစုစေ့ အခြား		ဘာသာစေ့ -----	
	အရေအတွက်		
မသန်စွမ်းသူများ သက်ကြီးရွယ်အိုများ (၆၅ နှစ် နှင့် အထက်) စံသဘောရှောင်			

လူဦးရေ	အမျိုးသား (အရေအတွက်)	အမျိုးသမီး (အရေအတွက်)
လူမျိုးစု (၁) -----	<i>၂၄၇</i>	<i>၂၇၄</i>
လူမျိုးစု (၂) -----		
လူမျိုးစု (၃) -----		
အခြား		
အိမ်ထောင်ဦးစီး		

(ခ) အခြေခံအထောက်အအုံ အလုံးအရောက်များ

စာသင်ကျောင်း	အမှတ် ခြံမပါ	ကျန်းမာရေး	အမှတ် ခြံမပါ	ဘာသာရေး အထောက် အအုံများ	အမှတ် ခြံမပါ
အသက်တန်းကျောင်း	<input type="checkbox"/>	ဆေးရုံ	<input type="checkbox"/>	စေတီ	<input type="checkbox"/>
အလယ်တန်းကျောင်း	<input type="checkbox"/>	ကျန်းမာရေးဌာန	<input type="checkbox"/>	ဘုန်းကြီးကျောင်း	<input type="checkbox"/>
မူလတန်းကျောင်း	<input type="checkbox"/>	ကျန်းမာရေးဌာနခွဲ	<input type="checkbox"/>	ဟိန္ဒူဘုရားကျောင်း	<input type="checkbox"/>
မူကြိုကျောင်း	<input type="checkbox"/>	ဆေးပေးခန်း	<input type="checkbox"/>	ခရစ်ယာန်ကျောင်း	<input type="checkbox"/>
အခြား	<input type="checkbox"/>	အခြား	<input type="checkbox"/>	ဗလီ	<input type="checkbox"/>
				အခြား	<input type="checkbox"/>
မှတ်ချက်		မှတ်ချက်		မှတ်ချက်	



(ဂ) ကျွမ်းကျင်သူများမှတ်တမ်း (ကျေးရွာတွင်နေထိုင်သော သို့မဟုတ် တာဝန်ယူထားသော ကျွမ်းကျင်သူများ)

	(၁) စာသင်ကျောင်း		(၂) ကျန်းမာရေး			(၃) လက်မှုပညာရှင်		
	ရွာတွင်နေထိုင်သူ	အခြားရွာမှလာသူ		ရွာတွင်နေထိုင်သူ	အခြားရွာမှလာသူ		ရွာတွင်နေထိုင်သူ	အခြားရွာမှလာသူ
မူလတန်းပြဆရာ/မ	<input type="checkbox"/>	<input type="checkbox"/>	ဆရာဝန်	<input type="checkbox"/>	<input type="checkbox"/>	လက်သမား	<input type="checkbox"/>	<input type="checkbox"/>
အထက်တန်းပြဆရာ/မ	<input type="checkbox"/>	<input type="checkbox"/>	လက်ထောက်ကျန်းမာရေးမှူး	<input type="checkbox"/>	<input type="checkbox"/>	ပန်းရံ	<input type="checkbox"/>	<input type="checkbox"/>
အလယ်တန်းပြဆရာ/မ	<input type="checkbox"/>	<input type="checkbox"/>	အမျိုးသမီးကျန်းမာရေးဆရာမ	<input type="checkbox"/>	<input type="checkbox"/>	လျှင်စစ်ကျွမ်းကျင်၊ မီးသမား	<input type="checkbox"/>	<input type="checkbox"/>
မူကြိုဆရာ/မ	<input type="checkbox"/>	<input type="checkbox"/>	သားဖွားစား ရာမ	<input type="checkbox"/>	<input type="checkbox"/>	ရေပိုက်သွယ်သူ	<input type="checkbox"/>	<input type="checkbox"/>
အခြား	<input type="checkbox"/>	<input type="checkbox"/>	ပြည်သူ့ကျန်းမာရေးလုပ်သား	<input type="checkbox"/>	<input type="checkbox"/>	စက်ပြင်ဆရာ	<input type="checkbox"/>	<input type="checkbox"/>
မှတ်ချက်			မှတ်ချက် ၆			မှတ်ချက်		

(ဃ) ကျေးရွာသို့ ရောက်ရှိနိုင်သည့် လမ်းအခြေအနေ / ကျေးရွာတစ်ရွာသည် ၎င်း၏ ကျေးရွာအုပ်စုနှင့် ဆက်သွယ်ထားသော လမ်းအခြေအနေ (အောက်ပါပုံကိုစိုင်းပါ)

ကျောက်ကြမ်းလမ်း ကတ္တရာလမ်း ကွန်ကရစ်လမ်း မော်တော်ဆိုင်ကယ်လမ်း
 ကျောက်ခင်းလမ်း ခြေတမ်းလမ်း လူသွားလမ်း အခြား _____

(င) ကျေးရွာဖွံ့ဖြိုးမှုစီမံချက်

(၁) လူထုပဟိုပြုစီမံကိန်းမစတင်မီ ဤကျေးရွာတွင်ကျေးရွာဖွံ့ဖြိုးမှု စီမံချက်ရှိခဲ့ပါသလား? ဝိုင်းပါ
 ရှိပါသည်/မရှိပါ/မသိပါ

(၂) ရှိခဲ့ပါလျှင် ဤစီမံချက်ကို မည်သည့် ခုနှစ်တွင်ပြင်ဆင်ခဲ့ပါသနည်း? နှစ်-----/မသိပါ

(၃) ဤစီမံချက်ကို မြို့နယ်မှအထည့်ပြန်ခဲ့ပါသလား? ပြန်ခဲ့ပါသည်/မပြန်ခဲ့ပါ /မသိပါ

(စ) ခရီးအကွာအဝေး

(၁) ဤကျေးရွာ၏တဟိုမှ ၎င်းကျေးရွာအုပ်စု၏တဟိုအထိ ခရီးခိုင်မည်မျှကွာဝေးသနည်း? မိုင်-----/မသိပါ

(၂) ဤကျေးရွာမှ ၎င်းကျေးရွာအုပ်စု၏တဟိုအထိ သွားလာရာတွင်ကြာမြင့်သည့်အချိန်။

ခြောက်သွေ့ရာသီတွင်ကြာချိန်----- ထော်လာဂျီ/မော်တော်ဆိုင်ကယ်/ခြေလျင်/လား/မော်တော်ဘုတ်/
 အခြား-----

မိုးရာသီတွင်ကြာချိန်----- ထော်လာဂျီ/မော်တော်ဆိုင်ကယ်/ခြေလျင်/လား/မော်တော်ဘုတ်/
 အခြား-----

(ဆ) ပတ်ဝန်းကျင်ဆိုင်ရာ သဘာဝဘေးအန္တရာယ်

ဤကျေးရွာတွင် ရေကြီးခြင်းကဲ့သို့ သဘာဝဘေးအန္တရာယ်ကျရောက်ဖူးခြင်း ရှိပါသလား။
 မရှိပါ ရှိပါသည် ရှိလျှင်ဖော်ပြပါ -----

(ဇ) ကျေးရွာတွင် ဖွဲ့စည်းထားသော အဖွဲ့အစည်းများ

လူထုပဟိုပြုစီမံကိန်းမတိုင်မီ ဤကျေးရွာတွင် ကျေးရွာဖွံ့ဖြိုးရေးအတွက် အစိုးရ (သို့) ရွာသားများကိုယ်တိုင်(သို့) စီမံကိန်းတစ်ခုခုမှ ဖွဲ့စည်းထားသည့် အဖွဲ့အစည်းများရှိပါသလား။

(၁) -----
 (၂) -----



(ဈ) အထွေထွေအုပ်ချုပ်ရေး ဦးစီးဌာန (GAD) မှ မှတ်တမ်းတင်ထားခြင်း
 ဤကျေးရွာသည် အထွေထွေအုပ်ချုပ်ရေး ဦးစီးဌာန (GAD) မှ မှတ်တမ်းတင်ထားမှု ရှိပါသလား။
 မရှိပါ ရှိပါသည်

ကျေးရွာခေါင်းဆောင်

အမည်

ဒေါ်အိန်စန်

လက်မှတ်

နေ့စွဲ

၂၀-၀၁-၁၇

လူထုစည်းရုံးရေးမှူး

အမည်

ဦး ဆန်းထွန်း



၁၀။ ပုံစံ ၈-၂။ စီမံကိန်းစက်ဝန်းအချိန်ဇယား

၂-၈-၂ - စီမံကိန်းစက်ဝန်းအချိန်ဇယား (PC 2)

လမ်းညွှန်အား သက်ဆိုင်ရာထုတ်ဝေရေး/လက်ထောက်နည်းပညာများမှ စီမံကိန်းစက်ဝန်းအဆင့်တစ်ခုစီပြီးစီးတိုင်း ကျေးရွာနှင့် ကျေးရွာအုပ်စုအတွက် ဤပုံစံကို ပြည့်စုံစွာရင်းနှီးမြှုပ်နှံရမည်။

စတင်ရုံးချုပ်/ရန်ကင်း အမည် ဒီ.စတီ.ရှေ့

နေ့စွဲ ၂၀-၁၁-၁၇

ပြည်နယ်/တိုင်း စစ်ကိုင်း မြို့နယ် ပင်လယ်ဘူး ကျေးရွာအုပ်စု ၈၁-၁၁-၁၇ ကျေးရွာ စစ်ကိုင်း

စက်ဝန်းအားအမှတ်ကြိုက်ပါ စက်ဝန်း(၀) စက်ဝန်း(၂) စက်ဝန်း(၃) စက်ဝန်း(၄)

စီမံကိန်းစက်ဝန်းအဆင့်များ	နေ့စွဲ		အစည်းအဝေးစတင်ရောက်သူအရေအတွက်			
	စတင်သည့်နေ့	ပြီးဆုံးသည့်နေ့	အမျိုးသားအရေအတွက်	အမျိုးသမီးအရေအတွက်	အိမ်ထောင်စုအရေအတွက်	လူမျိုးစုတစ်ရပ်ရပ်အရေအတွက်နှင့် လူမျိုးစုအမည်
၁။ ကျေးရွာစီမံကိန်း မိတ်ဆက်အစည်းအဝေး	၂၀-၁၁-၁၇	၂၁-၁၁-၁၇	၃၀	၂၆	၅၆	၅၆ ၆၈၈
၂။ ကျေးရွာဖွံ့ဖြိုးရေး စီမံချက်ရေးဆွဲခြင်းအစည်းအဝေး	၂၁-၁၁-၁၇	၂၁-၁၁-၁၇	၃၀	၂၆	၅၆	၅၆ ၆၈၈
၃။ ကျေးရွာအုပ်စု လုပ်ငန်းဆောင်ရွက်ချက်စာတမ်းအစည်းအဝေး	၂၉-၁၁-၁၇	၂၆-၁၁-၁၇	၃	၁၁	၂၀	၂၀ ၆၈၈
၄။ မြို့နယ်အဆင့် စီမံကိန်းရေးဆွဲရေးနှင့် အကောင်အထည်ဖော်ရေးကော်မတီ၏ စီမံကိန်း သုံးသပ်မှုအစည်းအဝေး			မလို	မလို	မလို	မလို
၅။ မြို့နယ် စီမံကိန်းရေးဆွဲရေးနှင့် အကောင်အထည်ဖော်ရေး ကော်မတီ၏ဆုံးဖြတ်မှုကို ရွာသို့ အသိပေးအကြောင်းကြားသည့် အစည်းအဝေး						
၆။ စီမံကိန်းလုပ်ငန်းဆောင်ရွက်ရေးဆွဲခြင်းအစည်းအဝေး						
၆.၁။ စီမံကိန်းလုပ်ငန်း အကောင်အထည်ဖော်ရေးအစီအစဉ် ရေးဆွဲခြင်း						



၁၁။ ပုံစံ ၈-၃။ ကျေးရွာဖွံ့ဖြိုးရေး ဦးစားပေးအစီအစဉ်

ပုံစံ - ၈ - ၃ ကျေးရွာဖွံ့ဖြိုးရေး ဦးစားပေးအစီအစဉ် (Form PC 3)

လမ်းညွှန်ချက်၊ အဆင့်(၃) ကျေးရွာဖွံ့ဖြိုးရေးအစည်းအဝေး ပြီးဆုံးသောအခါ ကျေးရွာစီမံကိန်း အထောက်အကူပြု ကော်မတီသည် လူထုစည်းရုံးရေးမှူးအကူအညီဖြင့် ဤပုံစံကိုပြည့်စုံအောင် ဖြည့်သွင်းရမည်။			
လူထုစည်းရုံးရေးမှူး/ဝန်ထမ်း အမည်		ဦးစာန်ကျော်	
နေ့စွဲ	၂၀၁၁.၁၂.၀၇	စက်ဝန်းအား အမှတ်ခြစ်ပါ (✓) <input type="checkbox"/> စက်ဝန်း(၁)	<input type="checkbox"/> စက်ဝန်း(၂) <input type="checkbox"/> စက်ဝန်း(၃) <input type="checkbox"/> စက်ဝန်း(၄)
ပြည်နယ်/တိုင်း	မြို့နယ်	ကျေးရွာအုပ်စု	ကျေးရွာ
ခန့်အပ်	ပင်မအုပ်စု	ကမ်းမင်း	အနောက်

က။ အခက်အခဲအတားအဆီးများအားဆွေးနွေးခြင်း - ယခုလက်ရှိအခြေအနေတွင် ဤကျေးရွာဖွံ့ဖြိုးတိုးတက်ရေးအတွက် အဓိက အခက်အခဲအတားအဆီးများသည် မည်သည်များဖြစ်ပါသနည်း။ (အမျိုးသား/သမီး အနည်းဆုံးအခက်အခဲ ၅ ခုစီဖော်ပြပါ)

အမျိုးသား အဖွဲ့မှ တင်ပြသောအခက်အခဲအတားအဆီးများ		အမျိုးသမီး အဖွဲ့မှတင်ပြသောအခက်အခဲအတားအဆီးများ	
၁	စာသင်ခန်းများ ကျခက်နေခြင်းဖြစ်သည်။	၁	စာသင်ခန်းများ ကျခက်နေခြင်းဖြစ်သည်။
၂	ရွာထဲရှိ ရေအား သန့်စင်ရန် မရပါ။	၂	ရွာထဲရှိ ရေအား သန့်စင်ရန် မရပါ။
၃	ရွာထဲရှိ ရေအား သန့်စင်ရန် မရပါ။	၃	ရွာထဲရှိ ရေအား သန့်စင်ရန် မရပါ။
၄	ရွာထဲရှိ ရေအား သန့်စင်ရန် မရပါ။	၄	ရွာထဲရှိ ရေအား သန့်စင်ရန် မရပါ။
၅	ရွာထဲရှိ ရေအား သန့်စင်ရန် မရပါ။	၅	ရွာထဲရှိ ရေအား သန့်စင်ရန် မရပါ။
၆	ရွာထဲရှိ ရေအား သန့်စင်ရန် မရပါ။	၆	ရွာထဲရှိ ရေအား သန့်စင်ရန် မရပါ။
၇	ရွာထဲရှိ ရေအား သန့်စင်ရန် မရပါ။	၇	ရွာထဲရှိ ရေအား သန့်စင်ရန် မရပါ။
၈	ရွာထဲရှိ ရေအား သန့်စင်ရန် မရပါ။	၈	ရွာထဲရှိ ရေအား သန့်စင်ရန် မရပါ။
၉	ရွာထဲရှိ ရေအား သန့်စင်ရန် မရပါ။	၉	ရွာထဲရှိ ရေအား သန့်စင်ရန် မရပါ။
၁၀	ရွာထဲရှိ ရေအား သန့်စင်ရန် မရပါ။	၁၀	ရွာထဲရှိ ရေအား သန့်စင်ရန် မရပါ။
၁၁	ရွာထဲရှိ ရေအား သန့်စင်ရန် မရပါ။	၁၁	ရွာထဲရှိ ရေအား သန့်စင်ရန် မရပါ။
၁၂	ရွာထဲရှိ ရေအား သန့်စင်ရန် မရပါ။	၁၂	ရွာထဲရှိ ရေအား သန့်စင်ရန် မရပါ။
၁၃	ရွာထဲရှိ ရေအား သန့်စင်ရန် မရပါ။	၁၃	ရွာထဲရှိ ရေအား သန့်စင်ရန် မရပါ။
၁၄	ရွာထဲရှိ ရေအား သန့်စင်ရန် မရပါ။	၁၄	ရွာထဲရှိ ရေအား သန့်စင်ရန် မရပါ။

ကျေးရွာ ဖွံ့ဖြိုးရေး

ခ။ မျှော်မှန်းခြင်း - နောင်လာမည့် (၅) နှစ် အတွင်း ကျေးရွာဖွံ့ဖြိုးရေး မျှော်မှန်းလျာထားချက်များအား တင်ပြပါ။

အမျိုးသားအဖွဲ့မှ တင်ပြသောမျှော်မှန်းချက်များ		အမျိုးသမီးအဖွဲ့မှ တင်ပြသောမျှော်မှန်းချက်များ	
၁	ရွာထဲရှိ ရေအား သန့်စင်ရန် မရပါ။	၁	ရွာထဲရှိ ရေအား သန့်စင်ရန် မရပါ။
၂	ရွာထဲရှိ ရေအား သန့်စင်ရန် မရပါ။	၂	ရွာထဲရှိ ရေအား သန့်စင်ရန် မရပါ။
၃	ရွာထဲရှိ ရေအား သန့်စင်ရန် မရပါ။	၃	ရွာထဲရှိ ရေအား သန့်စင်ရန် မရပါ။



၄	အင်္ဂလိပ်စာလင်္ကာတိုက်များ	၄	အင်္ဂလိပ်စာလင်္ကာတိုက်များ၊ စကားပြောပြိုင်
၅	စကားပြောပြိုင်ပွဲများ၊ စာပေပညာပေးပွဲများ	၅	အင်္ဂလိပ်စာ၊ မြန်မာစာ၊ အင်္ဂလိပ်စာပေပညာပေးပွဲများ
၆	လူ့စွန့်ပေးမှု၊ စာပေပညာပေးပွဲများ	၆	စကားပြောပြိုင်ပွဲများ၊ စာပေပညာပေးပွဲများ
၇	လူ့စွန့်ပေးမှု၊ စာပေပညာပေးပွဲများ	၇	လူ့စွန့်ပေးမှု၊ လူ့စွန့်ပေးမှု၊ စာပေပညာပေးပွဲများ
၈	စာပေပညာပေးပွဲများ၊ စာပေပညာပေးပွဲများ	၈	စာပေပညာပေးပွဲများ၊ စာပေပညာပေးပွဲများ
၉	စာပေပညာပေးပွဲများ၊ စာပေပညာပေးပွဲများ	၉	စာပေပညာပေးပွဲများ၊ စာပေပညာပေးပွဲများ
၁၀	စာပေပညာပေးပွဲများ	၁၀	စာပေပညာပေးပွဲများ
၁၁	စာပေပညာပေးပွဲများ	၁၁	စာပေပညာပေးပွဲများ
၁၂	စာပေပညာပေးပွဲများ	၁၂	စာပေပညာပေးပွဲများ
၁၃	စာပေပညာပေးပွဲများ	၁၃	စာပေပညာပေးပွဲများ
၁၄	စာပေပညာပေးပွဲများ	၁၄	စာပေပညာပေးပွဲများ

အင်္ဂလိပ်စာလင်္ကာတိုက်များ

၇။ လူထုစိမ်းကိန်း၏ လာမည့် (၃) နှစ်အတွက် အကျုံးဝင်သော ဦးစားပေး ဖွံ့ဖြိုးတိုးတက်မှု လုပ်ငန်း အစီအစဉ်များအားဖော်ပြပါ။

အဆင့်	ကျေးရွာအတွက် ဦးစားပေး ဖွံ့ဖြိုးတိုးတက်မှု လုပ်ငန်းစဉ်များ	အဆိုပြုသူ (အမျိုးသားများ/ အမျိုးသမီးများ/ အမျိုးသား+ အမျိုးသမီး)	ခန့်မှန်းကုန်ကျ စရိတ်	အကျိုးခံစားခွင့်ရှိသူ ခန့်မှန်းခြေ အရေအတွက်
၁	အင်္ဂလိပ်စာလင်္ကာတိုက်များ	ကျား + မ	၄၄၃၉၅၁၇	၁၀၀၀၀ / ၅၂၁
၂	စာပေပညာပေးပွဲများ	ကျား + မ	၁၅၄၅၉၀၀၀	၁၀၀၀၀ / ၅၂၁
၃	လူ့စွန့်ပေးမှု၊ စာပေပညာပေးပွဲများ	ကျား + မ		၅၂၁
၄	စာပေပညာပေးပွဲများ	ကျား + မ		၅၂၁
၅	စာပေပညာပေးပွဲများ	ကျား + မ		၅၂၁
၆	စာပေပညာပေးပွဲများ	ကျား + မ		၅၂၁
၇	စာပေပညာပေးပွဲများ	ကျား + မ		၅၂၁
၈				
၉				
၁၀				



ဃ၊ လူထုစီမံကိန်း၏ လာမည့် (၃) နှစ်အတွက်အကျိုးမဝင်သော ဦးစားပေး ဖွံ့ဖြိုးတိုးတက်မှု လုပ်ငန်း အစီအစဉ်များအားဖော်ပြပါ။

အဆင့်	ကျေးရွာအတွက် ဦးစားပေး ဖွံ့ဖြိုးတိုးတက်မှု လုပ်ငန်းစဉ်များ	အဆိုပြုသူ (အမျိုးသားများ/ အမျိုးသမီးများ/အမျိုးသား+ အမျိုးသမီး)	အခန်းကဏ္ဍ
၁	ဒါ့ရှာပျို၊ ရှေးပုဏ်၊ ယခင်အား	ကျား + မ	
၂	က ငါးများ		
၃	ဒါ့ရှာပျို၊ ရှေးပုဏ်၊ ယခင်အား	ကျား + မ	
၄	ဒါ့ရှာ		
၅	စင်္ကြံသစ်ဖောက် (အိမ်ထောင်စွဲ)	ကျား	
၆	စားစာအိမ်ထောင်စွဲ	ကျား	
၇	အိမ်ထောင်စွဲ	ကျား + မ	
၈	ကျွန်းစပ်ဒေသ အိမ်ထောင်စွဲ	ကျား	
၉	က ငါး		
၁၀	ဒါ့ရှာပျို၊ ရှေးပုဏ်၊ ယခင်အား	ကျား + မ	

ဥက္ကဋ္ဌ၊ ကျေးရွာစီမံကိန်းအထောက်အကူပြုကော်မတီမှ အတည်ပြုသည်။

အမည် ----- ဦးအောင်မျိုး ----- လက်မှတ် ----- စက်ပြုံး ----- နေ့စွဲ ----- ၂၀.၁၁.၂၀၁၇



၁၂။ ပုံစံ ၈-၄ ကျေးရွာဖွံ့ဖြိုးရေးစီမံကိန်းလုပ်ငန်းခွဲရွေးချယ်ခြင်းပုံစံ

ပုံစံ - ၈ - ၄ ကျေးရွာအုပ်စုစီမံကိန်းလုပ်ငန်းခွဲရွေးချယ်ခြင်းပုံစံ (Form PC 4)

လမ်းညွှန်ချက်၊ စီမံကိန်းလုပ်ငန်းခွဲရွေးချယ်မှုအစည်းအဝေးပြီးနောက်တွင် ကျေးရွာအုပ်စုမှ CF/TF ၏ အကူအညီရယူ၍ ကျေးရွာစီထောက်ကော်မတီမှ လက်မှတ်ရေးထိုးပြီး အဆိုပါပုံစံအား ပြည့်စုံအောင်ဖြည့်သွင်းရမည်။ ဤပုံစံအား ပြည့်စုံစွာဖြည့်သွင်းပြီးပါက ကျေးရွာအုပ်စုဖွံ့ဖြိုးတိုးတက်ရေးစီမံချက်တွင် TPIIC သို့ ပေးပို့ရန်အတွက် နောက်ဆက်တွဲအဖြစ် ထားရှိရမည်။ CF မှ ကျေးရွာတစ်ရွာချင်းစီ၏ စီမံကိန်းလုပ်ငန်းခွဲဆိုင်ရာ အချက်အလက်များကို MIS သို့ ထည့်သွင်းရမည်။ (ယခုနှစ်စီမံကိန်းလုပ်ငန်းခွဲ လုပ်ကိုင်သော ကျေးရွာများ မပါဝင်ပါ။)

ကျေးရွာအမည်	ဆောင်ရွက်မည့် လုပ်ငန်းများ	အတိုင်းအတာ	ခန့်မှန်း တိုက်ရိုက် အကျိုးခံစားခွင့် ရှိသူများ	အဆိုပြုတင်ပြသူ	စီမံကိန်းမှ ထည့်သွင်းမှု			ခန့်မှန်းကုန်ကျစရိတ်		စုစုပေါင်း
					ကျား	မ	အကျား+မ	ကျေးရွာမှ ထည့်သွင်းမှု	အခြားထည့်သွင်းမှု (ခေါ်ပြုပါ)	
တောင်တီ	စာသင်ကျောင်း၊ အစာငါးဆီ	၇၀' x ၃၀' x ၇၂'	၂၉၂ ဦး	ကျား မ အကျား+မ	-	-	-	-	-	၁၉၇၉၅၇၂၃
သာဝဏ်	အင်အားစွမ်းအင်	၃၅၀'	၁၅၅ ဦး	ကျား မ အကျား+မ	-	-	-	-	-	၁၅၂၃၈၇၀၀
သာစည်	ရွာတွင်းလမ်း	၁၅၀၀' x ၁၅၇၂'	၁၅၅ ဦး	ကျား မ အကျား+မ	-	-	-	-	-	၃၅၆၁၃၀၀
ကျေးလင်း	အင်အားစွမ်းအင်	၂၉၄၅'	၂၁၀ ဦး	ကျား မ အကျား+မ	-	-	-	-	-	၁၄၉၅၅၀၀
ကျေးလင်း	မ.က.ကျေးရွာ(၂) နှင့်	၃၀' x ၄၀'	၂၁၀ ဦး	ကျား မ အကျား+မ	-	-	-	-	-	၄၈၄၇၈၀၀

ရာထူး ကျေးရွာအုပ်စု စီ/ထောက်ကော်မတီ ဥက္ကဋ္ဌ အမည် လက်မှတ် ရက်စွဲ

(Signature)
 ၂၀၁၁-၂၀၁၇



၁၃။ အစည်းအဝေး မှတ်တမ်းများ



လူထုဗဟိုပြုစီမံကိန်း

စစ်ကိုင်းဒေသကြီး၊ ပင်လည်ဘူးမြို့နယ်

ကျေးရွာအစည်းအဝေးမှတ်တမ်း

ကျေးရွာ ဘူရိပုတ်
 ကျေးရွာအုပ်စု က.စ.ခ.အ.န.၊
 အစည်းအဝေးပြုလုပ်သည့်နေရာ ဇ.စ.န.
 အစည်းအဝေးပြုလုပ်သည့်နေ့ရက် ၂၀၂၁.၀၁.၁၅
 အစည်းအဝေးပြုလုပ်သည့် အကြောင်းအရာ မ.ဝ.က.ခ.အ.န.၏ ကျေးရွာအစည်းအဝေး

အစည်းအဝေးတက်ရောက်သူဦးရေ။ ။ ကျား(၃၀)ဦး၊ မ(၂၆)ဦး= (၅၆)ဦး
ရည်ညွှန်းချက်။ ဆွေးနွေးချက်၊ ဆုံးဖြတ်ချက်၊ သဘောတူညီချက်၊ မှတ်တမ်းတင်သူ ပါပင်ရမည်။

ဆွေးနွေးချက်

ပထမအကြိမ်စီမံကိန်းစီမံခန့်ခွဲရေးအဖွဲ့၏ အဖွဲ့ဝင်များသည် ကျေးရွာအစည်းအဝေးတွင် တက်ရောက်
 ပြောဆို ဆွေးနွေးခဲ့ပြီး အစည်းအဝေးကြိုတင်ပြင်ဆင်မှုများ ပြုလုပ်ခဲ့ကြောင်း အစည်းအဝေး
 မှတ်တမ်းတွင် ရေးသားဖော်ပြပါမည်။
 ပထမအကြိမ် အစည်းအဝေးတွင် အစည်းအဝေးကြိုတင်ပြင်ဆင်မှုများ ပြုလုပ်ခဲ့ပြီး အစည်းအဝေး
 အစည်းအဝေးကြိုတင်ပြင်ဆင်မှုများ ပြုလုပ်ခဲ့ပြီး အစည်းအဝေးကြိုတင်ပြင်ဆင်မှုများ ပြုလုပ်ခဲ့ပြီး
 အစည်းအဝေးကြိုတင်ပြင်ဆင်မှုများ ပြုလုပ်ခဲ့ပြီး အစည်းအဝေးကြိုတင်ပြင်ဆင်မှုများ ပြုလုပ်ခဲ့ပြီး
 အစည်းအဝေးကြိုတင်ပြင်ဆင်မှုများ ပြုလုပ်ခဲ့ပြီး အစည်းအဝေးကြိုတင်ပြင်ဆင်မှုများ ပြုလုပ်ခဲ့ပြီး
 အစည်းအဝေးကြိုတင်ပြင်ဆင်မှုများ ပြုလုပ်ခဲ့ပြီး အစည်းအဝေးကြိုတင်ပြင်ဆင်မှုများ ပြုလုပ်ခဲ့ပြီး

ဆုံးဖြတ်ချက်



လူထုဗဟိုပြုစီမံကိန်း

စစ်ကိုင်းဒေသကြီး၊ ပင်လည်ဘူးမြို့နယ်

ကျေးရွာအစည်းအဝေးမှတ်တမ်း

ကျေးရွာ ဒာက္ခိယနီ.....
ကျေးရွာအုပ်စု ကမ်းမင်း.....
အစည်းအဝေးပြုလုပ်သည့်နေရာ ဘုရားရွာကန်ကြီးကြေးမုံရွာ၊ ကမ်း.....
အစည်းအဝေးပြုလုပ်သည့်နေ့ရက် ၂၀၂၁.၀၃.၂၃.၂၀၂၁.....
အစည်းအဝေးပြုလုပ်သည့် အကြောင်းအရာ ဦးစားပေးပေးမှု၊ နေရာချိတ်ဆက်ခြင်း၊ ဖွဲ့စည်းရေး၊ နေရာချိတ်ဆက်ခြင်း၊ နေရာချိတ်ဆက်ခြင်း.....

အစည်းအဝေးတက်ရောက်သူဦးရေ။ ။ကျား(၃၀)ဦး၊ မ(၂၆)ဦး=(၅၆)ဦး
ရည်ညွှန်းချက်။ ဆွေးနွေးချက်၊ ဆုံးဖြတ်ချက်၊ သဘောတူညီချက်၊ မှတ်တမ်းတင်သူ ပါဝင်ရမည်။

ဆွေးနွေးချက်

ကမ်းမင်း အုပ်စု ၊ ဒာက္ခိယနီကျေးရွာ ဦးစားပေးပေးမှု၊ နေရာချိတ်ဆက်ခြင်း ဖွဲ့
 ကျေးရွာကန်ကြီးကန်ကြီး ဖွဲ့စည်းခြင်း၊ အစည်းအဝေးကို နေ့မတိုင်မီ ၁:၀၀ အချိန်တွင်
 ဖြစ်သည် စတင်ခဲ့သည်။ ကမ်းမင်း ဝန်ထမ်းမှ ကျေးရွာကန်ကြီးကန်ကြီး ဖွဲ့စည်းခြင်း ဖွဲ့
 စည်းဆောင်ရမည်။ ကာဝန် ၊ ဝတ္တရား များ ပေးဆောင် ဆွေးနွေးခြင်း၊ နေရာချိတ်ဆက်ခြင်း
 ကျေးရွာအုပ်စုမှ ကမ်းမင်း မှာ ကျန်ဆုံးဖြစ် ဖြစ်သည်။ ကျေးရွာကန်ကြီးကန်ကြီး များ ဖြစ်သည်၊
 လုပ်ကိုင်မှု ဖွဲ့စည်းခြင်း ဖြစ်သည်။ ဤကောက်ခံ စာတမ်းဆောင်ရွက်ရန် ၊ ကောက်
 နားမည် ဖြစ်သည်။ ကျေးရွာ ဦးစားပေး ၊ ဦးစွာ အဖြစ် ဆက်လက် စတင်
 စီမံခြင်း ဖြစ်သည်။ ကျေးရွာကန်ကြီးကန်ကြီး များ ဖြစ်သည်၊ ဆက်လက်၍ ကာဝန်
 ဆောင်ရွက်ရမည် ဖြစ်သည်။ ဖြစ်သည်။ ဖြစ်သည်။ ဖြစ်သည်။ ဖြစ်သည်။ ဖြစ်သည်။
 ဖြစ်သည်။ စာတမ်းဆောင်ရွက်ခြင်း ဖြစ်သည်။ ဖြစ်သည်။ ဖြစ်သည်။ ဖြစ်သည်။ ဖြစ်သည်။
 ဖြစ်သည်။ စာတမ်းဆောင်ရွက်ခြင်း ဖြစ်သည်။ ဖြစ်သည်။ ဖြစ်သည်။ ဖြစ်သည်။ ဖြစ်သည်။
 ဖြစ်သည်။ စာတမ်းဆောင်ရွက်ခြင်း ဖြစ်သည်။ ဖြစ်သည်။ ဖြစ်သည်။ ဖြစ်သည်။ ဖြစ်သည်။

- ဦးစားပေး (၂) ဦး ဦးစော၊ ဦးကျော်စွာ
- ဦးစားပေး (၃) ဦး ဒေါ်ခင်မာ၊ ဒေါ်ခင်မာ
- ဦးစားပေး (၄) ဦး ဒေါ်ခင်မာ၊ ဒေါ်ခင်မာ



ဦးစားဝေး (၅)၀၃၆ - ရွာရွာနယ်-အလယ်ပိုင်း

တို့ကိုဆွေးနွေးချယ်ချယ် ခဲ့ပြီး အထက်ဖွဲ့စည်းခြင်းလုပ်ငန်းများ လုပ်ဆောင်စောင့်ရှောက်မှု ဖွဲ့အားပေး ဆွေးနွေး ဖြောဖြော ခဲ့ပြီးနောက် အစည်းဝေး ခုတ်ယူပြီး အချုပ်ချုပ် မှု စီမံကိန်း ချုပ်ထမ်းဖွဲ့ ဖြောဖြော ခဲ့ပြီးနောက် အစည်းဝေးကို ညနေ ၃:၀၀ အချိန်တွင် ခြောက် ခုံး ခဲ့သည်။

ခုံးဖြတ်ချက်

အထက်ပါ အစည်းဝေး ဖြောဖြော ချုပ် (ဆွေးနွေး ချုပ်အဖွဲ့) ချေးဖွဲ့မှုအတွက် အားခုံး ၅ သဘောတူ ခြံခြောက် အတည်ပြု ခုံးဖြတ်ခဲ့ကြသည်။

သဘောတူ ခြံခြောက်

- ချေးဖွဲ့ကော်မတီဖွဲ့စည်း ဖွဲ့ အဖွဲ့ သဘောတူ ခြံခြောက်။
- ဦးစားဝေး လုပ်ငန်း ဆွေး ချယ် ဖွဲ့ အဖွဲ့ သဘောတူ ခြံခြောက်။
- စောင့်ရှောက် (စောင့်ရှောက်) အဖွဲ့ လုပ်ငန်း ဆောင်ရွက် ဆွေး ချယ် ဖြစ်ခြောက် သဘောတူ ခြံခြောက် အတည်ပြု ခဲ့ကြသည်။

ဗဟိုဌာန
 အထူး
 စီမံကိန်းဌာန
 အစိုးရဝန်ထမ်း



၁၄။ ကဏ္ဍအလိုက် ဦးစားပေးဖွံ့ဖြိုးရေးလုပ်ငန်းစဉ် အနှစ်ချုပ်

နောက်ဆက်တွဲ (၄)ခြားနားသောအပိုင်းများအတွက် ဦးစားပေးဖွံ့ဖြိုးရေးလုပ်ငန်းစဉ် အနှစ်ချုပ်

မူရင်းသည် VPSC တွင်ထားရှိရပါမည်။ အခြားဌာနများနှင့် ညှိနှိုင်းရန်အတွက် မိတ္ထီအား TPIC သို့ပို့ရပါမည်။ MIS data အနေဖြင့် သွင်းရန်မလိုအပ်ပါ။

အဆင့်	လုပ်ငန်း	မည်သူဦးစားပေးလဲ	ကျေးရွာမှတာဝန်ခံသူ (သို့)အုပ်စု	ပြင်ပမှမည်သူ ထောက်ပံ့မလဲ
အခြေခံအဆောက်အအုံ	၁	ကျေးရွာအုပ်စု ၁၀ ခု	<input checked="" type="checkbox"/> ကျား <input checked="" type="checkbox"/> မ	
	၂	ကျေးရွာအုပ်စု ၁၀ ခု	<input checked="" type="checkbox"/> ကျား <input checked="" type="checkbox"/> မ	
	၃	ကျေးရွာအုပ်စု ၁၀ ခု	<input checked="" type="checkbox"/> ကျား <input checked="" type="checkbox"/> မ	
	၄	ကျေးရွာအုပ်စု ၁၀ ခု	<input checked="" type="checkbox"/> ကျား <input checked="" type="checkbox"/> မ	
	၅	ကျေးရွာအုပ်စု ၁၀ ခု	<input checked="" type="checkbox"/> ကျား <input checked="" type="checkbox"/> မ	
	၆	ကျေးရွာအုပ်စု ၁၀ ခု	<input checked="" type="checkbox"/> ကျား <input checked="" type="checkbox"/> မ	
	၇	ကျေးရွာအုပ်စု ၁၀ ခု	<input checked="" type="checkbox"/> ကျား <input checked="" type="checkbox"/> မ	
	၈		<input type="checkbox"/> ကျား <input type="checkbox"/> မ	
အထက်ဖွဲ့စည်းကျောင်းများဖွဲ့စည်းရေး	၁	ကျေးရွာအုပ်စု ၁၀ ခု	<input checked="" type="checkbox"/> ကျား <input checked="" type="checkbox"/> မ	
	၂	ကျေးရွာအုပ်စု ၁၀ ခု	<input checked="" type="checkbox"/> ကျား <input checked="" type="checkbox"/> မ	
	၃	ကျေးရွာအုပ်စု ၁၀ ခု	<input checked="" type="checkbox"/> ကျား <input checked="" type="checkbox"/> မ	
	၄	ကျေးရွာအုပ်စု ၁၀ ခု	<input checked="" type="checkbox"/> ကျား <input checked="" type="checkbox"/> မ	
	၅	ကျေးရွာအုပ်စု ၁၀ ခု	<input checked="" type="checkbox"/> ကျား <input checked="" type="checkbox"/> မ	
	၆	ကျေးရွာအုပ်စု ၁၀ ခု	<input checked="" type="checkbox"/> ကျား <input checked="" type="checkbox"/> မ	
	၇	ကျေးရွာအုပ်စု ၁၀ ခု	<input checked="" type="checkbox"/> ကျား <input checked="" type="checkbox"/> မ	
	၈		<input type="checkbox"/> ကျား <input type="checkbox"/> မ	



පාලකයින්/පාලකයා		ආරම්භක	අවසාන		
0	ක.ස.පී	<input checked="" type="checkbox"/>	<input checked="" type="checkbox"/>		
J	සා.ස.පී	<input checked="" type="checkbox"/>	<input checked="" type="checkbox"/>		
2	ක.පී.පී	<input checked="" type="checkbox"/>	<input checked="" type="checkbox"/>		
5	ස.පී.පී	<input checked="" type="checkbox"/>	<input checked="" type="checkbox"/>		
6		<input type="checkbox"/>	<input type="checkbox"/>		
7		<input type="checkbox"/>	<input type="checkbox"/>		
8		<input type="checkbox"/>	<input type="checkbox"/>		
9		<input type="checkbox"/>	<input type="checkbox"/>		
0		<input type="checkbox"/>	<input type="checkbox"/>		
පාලකයින්					
0	ක.ස.පී	<input checked="" type="checkbox"/>	<input checked="" type="checkbox"/>		
J	සා.ස.පී	<input checked="" type="checkbox"/>	<input checked="" type="checkbox"/>		
2	ක.පී.පී	<input checked="" type="checkbox"/>	<input checked="" type="checkbox"/>		
5	ස.පී.පී	<input checked="" type="checkbox"/>	<input checked="" type="checkbox"/>		
6	ක.පී.පී	<input type="checkbox"/>	<input type="checkbox"/>		
7	ක.පී.පී	<input type="checkbox"/>	<input type="checkbox"/>		
8	ක.පී.පී	<input type="checkbox"/>	<input type="checkbox"/>		
9	ක.පී.පී	<input type="checkbox"/>	<input type="checkbox"/>		
0		<input type="checkbox"/>	<input type="checkbox"/>		
ක.පී.පී					
0	ක.පී.පී	<input checked="" type="checkbox"/>	<input checked="" type="checkbox"/>		
J	ක.පී.පී	<input checked="" type="checkbox"/>	<input checked="" type="checkbox"/>		
2	ක.පී.පී	<input checked="" type="checkbox"/>	<input checked="" type="checkbox"/>		
5	ක.පී.පී	<input checked="" type="checkbox"/>	<input checked="" type="checkbox"/>		
6	ක.පී.පී	<input checked="" type="checkbox"/>	<input checked="" type="checkbox"/>		
7	ක.පී.පී	<input type="checkbox"/>	<input type="checkbox"/>		
8	ක.පී.පී	<input type="checkbox"/>	<input type="checkbox"/>		
9	ක.පී.පී	<input type="checkbox"/>	<input type="checkbox"/>		