

ပြည်ထောင်စုသမ္မတ မြန်မာနိုင်ငံတော် အစိုးရ  
စိုက်ပျိုးရေး၊ မွေးမြူရေးနှင့် ဆည်မြောင်းဝန်ကြီးဌာန  
ကျေးလက်ဒေသဖွံ့ဖြိုးတိုးတက်ရေး ဦးစီးဌာန  
ပျော်ဘွယ်မြို့နယ်



လူထုဗဟိုပြုစီမံကိန်း  
National Community Driven Development Project  
(NCDDP)



ကျေးရွာဖွံ့ဖြိုးရေးအစီအစဉ်  
Village Development Plan (VDP)  
အိုင်ဒိုရွာသစ်ကျေးရွာ ၊ တယ်လေးပင်ကျေးရွာအုပ်စု

၂၀၂၀ ခုနှစ်

ပျော်ဘွယ်မြို့



မာတိကာ

- ၁။ မြို့နယ်မြေပုံ
- ၂။ ကျေးရွာမြေပုံ(တည်နေရာ)
- ၃။ အုပ်စုတွင်ပါဝင်သောကျေးရွာများစာရင်း
- ၄။ ကျေးရွာအခြေခံအချက်အလက်များ (ကျေးရွာသမိုင်းကြောင်း)
- ၅။ လူထုပူးပေါင်းပါဝင်သော လူမှုဆန်းစစ်ခြင်းနှင့် အကဲဖြတ်ခြင်းလုပ်ငန်းစဉ်(PSA/PRA)အကျဉ်းချုပ်ဇယား
- ၆။ ကျေးရွာဖွံ့ဖြိုးရေးအစီအစဉ်အတွက်အသုံးပြုခဲ့သော PRA tools များနှင့်တစ်ခုချင်းစီအတွက် သုံးသပ် ချက်များ
- ၇။ ကော်မတီဝင်များရွေးချယ်ခြင်းနှင့်ကျေးရွာဖွံ့ဖြိုးရေးအစီအစဉ်ဆောင်ရွက်မှုမှတ်တမ်းခါတ်ပုံများ
- ၈။ ကျေးရွာအချက်အလက် (ပုံစံ-၁)
- ၉။ စီမံကိန်းစက်ဝန်းအချိန်ဇယား (ပုံစံ-၂)
- ၁၀။ ကျေးရွာဖွံ့ဖြိုးရေးဦးစားပေးအစီအစဉ် (ပုံစံ-၃)
- ၁၁။ အစည်းအဝေးမှတ်တမ်းများ
- ၁၂။ ကဏ္ဍအလိုက်ဦးစားပေးဖွံ့ဖြိုးရေးလုပ်ငန်းစဉ်များ



၁။ ဖျော်ဘွယ်မြို့နယ် အမြေပုံ

ဖျော်ဘွယ်မြို့နယ်အခြေပြမြေပုံ

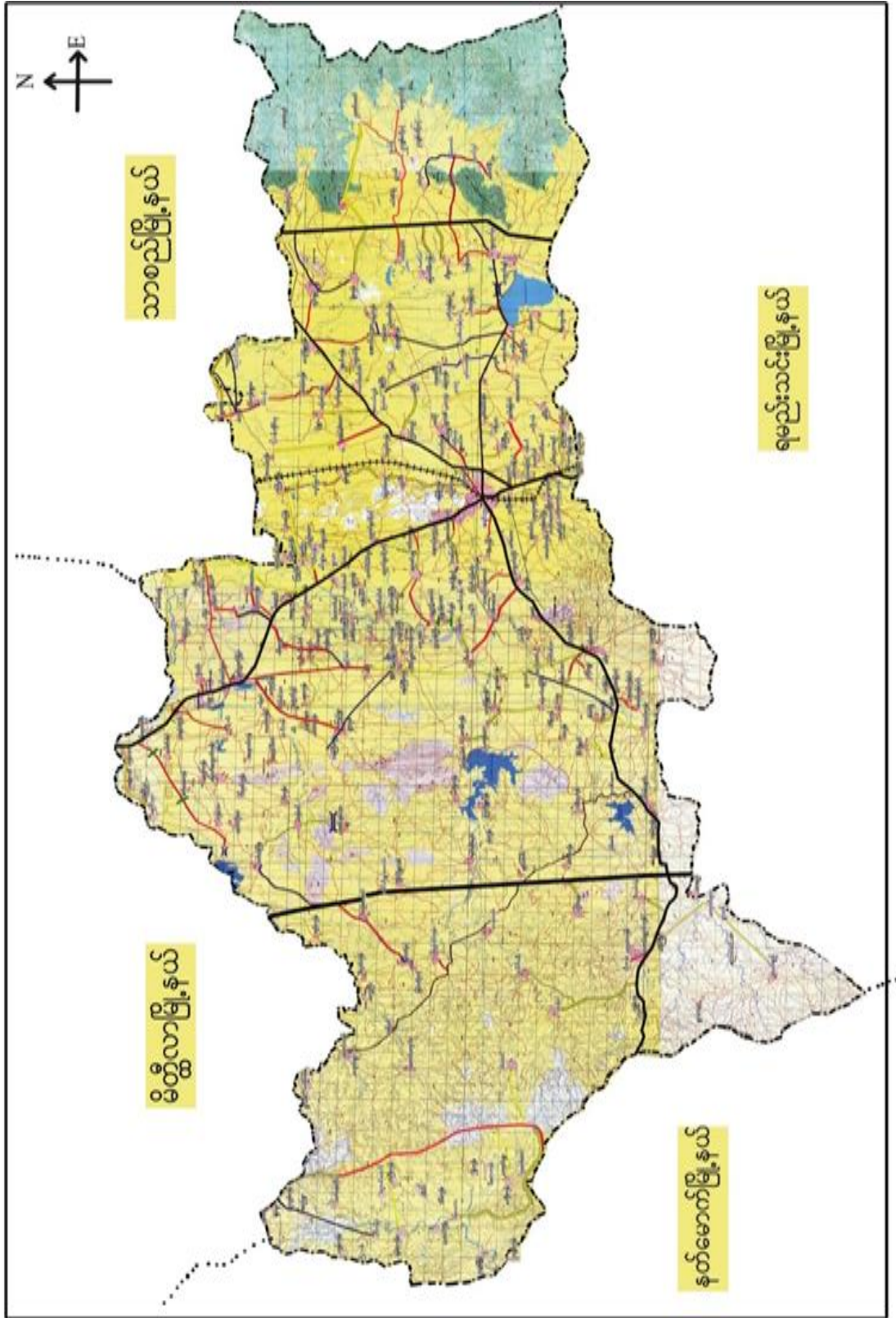





၂။ တယ်လေးပင်ကျေးရွာအုပ်စုမြေပုံ

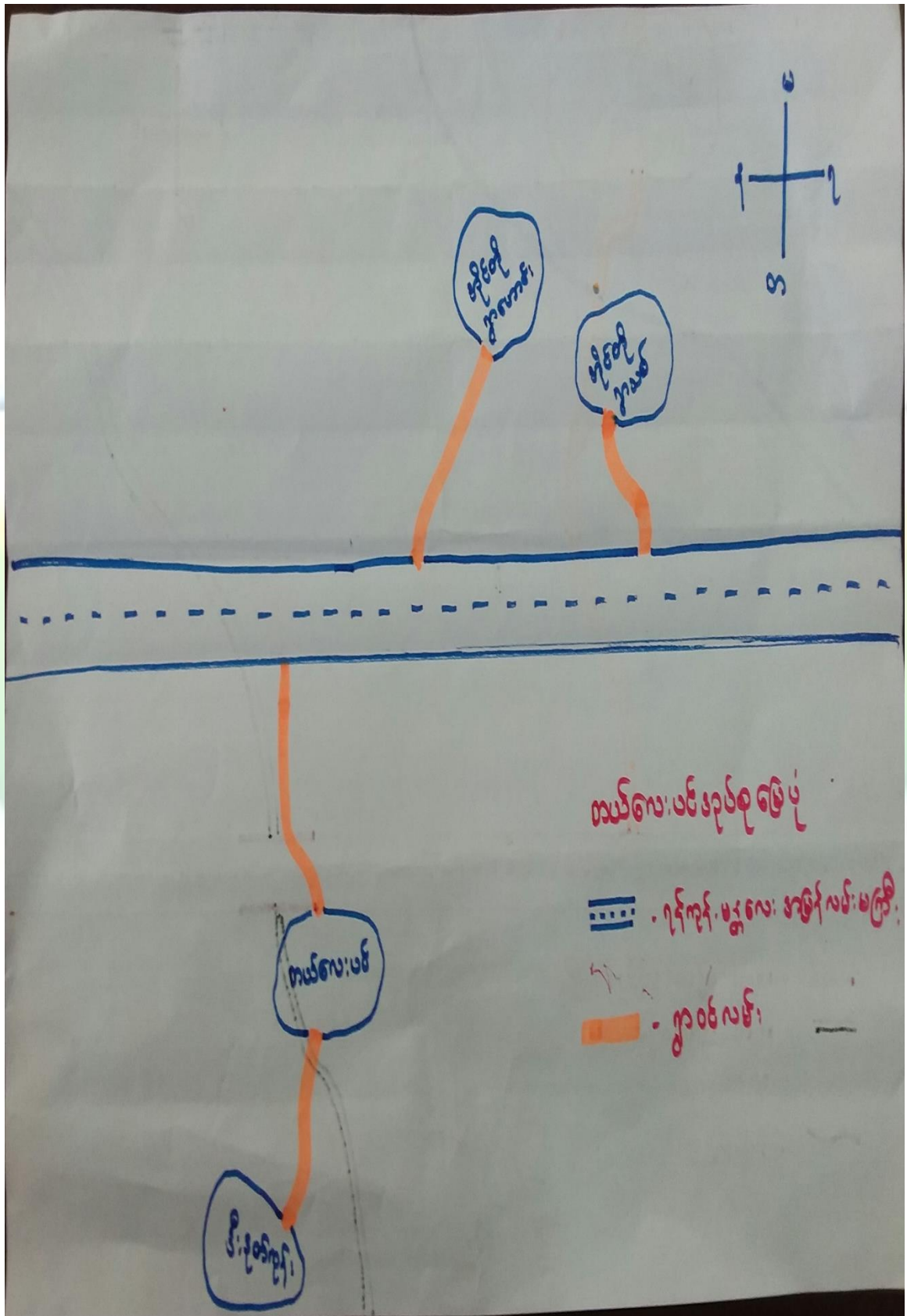





၃။ ကျေးရွာအုပ်စုတွင်ပါဝင်သော ကျေးရွာများ

၁။ တယ်လေးပင်

၂။ ဒီးဒုတ်ကုန်း

၃။ အိုင်ဒိုရွာသစ်

၄။ အိုင်ဒိုရွာဟောင်း

၄။ ကျေးရွာ၏အခြေခံအချက်အလက်များ

ကျေးရွာသမိုင်းအကျဉ်း

“အိုင်ဒိုရွာသစ် ကျေးရွာသမိုင်း”

အိုင်ဒိုရွာသစ်သည် တယ်လေးပင်စုတွင် ပျက်စွယ်ကြီးမားစွာ  
ပျက်စီးခဲ့ပြီး ၁၉၅၀ ခုနှစ်တွင် စတင် တည်ရှိပါသည်။ အိုင်ဒိုရွာဟောင်း  
ခေတ်က (၁၅၀၀) ခန့် အိုင်ဒိုရွာဟောင်း ကျေးရွာမှ အောက်လမ်းဟောင်း ကျေး  
ရွာသစ် ဟုခေါ်တွင်ပါသည်။ အိုင်ဒိုရွာဟောင်း ကိုစတင် တည်ထောင်သော ရွာကို အိုင်  
(၁၉၀၄) ဖြစ်ပါသည်။ လူဦးရေ သာသနာ့ ဖြစ်ပါသည်။ အားလုံးမှာ ဖွံ့ဖြိုးမှု  
အားဖြင့် ဖွံ့ဖြိုးမှု အားလုံး ကိုယ်စားပြုပါသည်။ အိုင်ဒိုရွာသစ်တွင်  
ခေတ်အင်္ကျီကျောင်း ဖြစ်ပါသည်။ ကောင်းမွန်လှသော ငါးခြံ၊ အသက်စား၊  
အခြေအနေ အခြေအနေ ဖြစ်ပါသည်။ အိုင်ဒိုရွာဟောင်း အိုင်ဒိုရွာဟောင်း  
ကိုလည်း လွန်လျော်လှပါသည်။



- ထိခိုက်လွယ်သော အုပ်စုများ လူဦးရေ ( သက်ကြီး၊ မြေယာမဲ့၊ မသန်စွမ်းအုပ်စုများ)

သက်ကြီး	မြေယာမဲ့	မသန်စွမ်း
၅၀	(၄၈)	၄

- ကျေးရွာတွင်းရရှိနိုင်သော ဝန်ဆောင်မှုများ ( ကျန်းမာရေးဆေးခန်း ၊ စာသင်ကျောင်း)

ဆေးရုံ/ဆေးခန်း	စာသင်ကျောင်း	စာကြည့်တိုက်	မူကြိုကျောင်း	ဈေး
မရှိ	ရှိ	မရှိ	မရှိ	မရှိ

- ရွာသူရွာသားများ၏ အဓိကစီးပွားရေးလုပ်ငန်း ( စိုက်ပျိုးမွေးမြူရေး၊ အခြားသီးနှံများ)

မွေးမြူရေး		စိုက်ပျိုးရေး		အခြား
ခိုင်းနွား	ဆိတ်	ငရုပ်	နှမ်း	-

- အဓိကရရှိနိုင်သော အရင်းအမြစ်များ

ကျောက်	သဲ	ကျောက်ဆွေး	လှင်းမြေ	အခြား
မရှိ	ရှိ	မရှိ	မရှိ	-

- ကျေးရွာနှင့်သက်ဆိုင်သော အခြားအရင်းအမြစ်များ

သောက်သုံးရေရရှိနိုင်မှု	မြေလွတ် မြေရိုင်း	ဆည်ရေသောက်ဧရိယာ	အခြား
ရှိ	မရှိ	မရှိ	-



၅။ လူထုပူးပေါင်းပါဝင်သော လူမှုဆန်းစစ်ခြင်းနှင့် အကဲဖြတ်ခြင်းလုပ်ငန်းစဉ် (PSA / PRA) အကျဉ်းချုပ်ဇယား

စဉ်	ကရိယာများ (PRA Tools)	ရက် စွဲ	ဦးတည်အုပ်စုနှင့် ရည်ရွယ်ချက်များ	တက်ရောက်သူ			အဓိက ဆွေးနွေးချက်များ
				ကျား	မ	ပေါင်း	
၁	ကျေးရွာလူမှုရေး၊ အရင်းအမြစ်ပြမြေပုံ (Social Map/ Resource Map)	၂၅.၁၀.၂၀၁၉	ရပ်မိရပ်ဖ၊ ကော်မတီဝင်များ၊ ကျေးရွာလူထုများ မြေပုံအားအသုံးပြု၍ ၎င်းတို့၏ အဓိကပြဿနာများ၊ အရင်းအမြစ်များနှင့် အခြေခံအဆောက် အအုံများ။	၅	၅	၁၀	ကျေးရွာလူထု၏ ထင်ရှားသောမြေနေရာ၊အခြေခံ အဆောက်အအုံများ၊တိုင်းရင်းသ ားနှင့် ဘာသာရေး အဖွဲ့အစည်းများ၊မသန်စွမ်းသူရှိ သည့်အိမ်ထောင်စုများ၊အမျိုးသ မီးဦးဆောင်သည့်အိမ်ထောင်စု များ၊လူမှုရေးဆိုင်ရာအချက်အလ က်များ။ ပြဿနာများနှင့် ဖြစ်နိုင်ခြေရှိသောအဆောက်အအုံ သစ်များ
၂	ဥစ္စာနေကြွယ်ဝမှုအ ဆင့်သတ်မှတ်ခြင်း (Wealth Ranking)	၂၅.၁၀.၂၀၁၉	ကျေးရွာအတွင်း စီးပွားရေးအခြေအနေ နက္ခတ်များသောအုပ် စုများကိုစိစစ်ရန် ချမ်းသာ၊ အလယ်အ လတ်၊နွမ်းပါး၊ အလွန်နွမ်းပါးအုပ်စု များ	၅	၅	၁၀	ကျေးရွာအတွင်းရှိ အိမ်ထောင်စုများအား လူမှုစီးပွားအခြေအနေအလိုက် အုပ်စုများသတ်မှတ်ပေးခြင်း
၃	ကျေးမရေးရာကဏ္ဍ # ၁ ပိုင်ဆိုင်မှုနှင့်ခွဲခြမ်းစိ တ်ဖြာမှု	၂၅.၁၀.၂၀၁၉	အမျိုးသားနှင့်အမျိုး သမီးများ( အရင်းအ မြစ်ပိုင်ဆိုင်အသုံးချ မှု)	၅	၅	၁၀	အမျိုးသားနှင့်အမျိုးသမီးများ( အ ရင်းအမြစ်ပိုင်ဆိုင်အသုံးချမှု၊ ထိန်းချုပ်မှုအားခွဲခြမ်းစိတ်ဖြာခြင်း )။
၄	ရာသီခွင်ပြပြက္ခဒိန် (Seasonal Calendar)	၂၅.၁၀.၂၀၁၉	ကော်မတီဝင်၊ အမျိုးသမီး၊ အမျိုးသားများ	၇	၃၀	၃၇	ကျေးရွာတွင် တစ်နှစ်ပတ်လုံးကွဲပြားခြားနားသော အချိန်အလိုက် ဖြစ်ပျက်ဆောင်ရွက်ခဲ့သည့်ရာသီ ဥတု၊ စိုက်ပျိုးသီးနှံများ၊ လယ်ယာလုပ်ငန်းများ၊ နေစားလုပ်ငန်းများ၊ မွေးမြူရေးလုပ်ငန်းများ၊ ဝမ်းစာဖူလုံမှု နှင့် ပွဲတော်များ





၅	ကျားမရေးရာ# ၂ ပင့်ကူအိမ် ကွန်ယက် (Spider Web)	၂၅.၁၀.၂၀၁၉	အမျိုးသားများ နှင့် အမျိုးသမီးများ	၂၀	၄၀	၆၀	ကျေးရွာအတွင်းရှိ အမျိုးသမီး များ၏ အခြေအနေကိုသိရှိစေရန် တန်းတူအခွင့်အရေး ရရှိမှု နှင့် မရရှိသည့် အကြောင်းအရင်း၊ ပညာရေးအတွက်ဆုံးဖြတ်ချက်ချ ခြင်း၊ အိမ်မှုကိစ္စဆောင်ရွက်မှု
၆	အဖွဲ့အစည်းချိတ် ဆက်ပုံ - ပင်းပုံစံ(Venn Diagram)	၉-၁၀-၂၀၁၈	ကျေးရွာအုပ် ချုပ်ရေးအဖွဲ့၊ ကျေးရွာ စီ/ ထောက်အဖွဲ့	၁၀	၅	၁၅	ကျေးရွာတွင်းရှိ အဓိကအုပ်စုများ၊အဖွဲ့အစည်းများ တည်ရှိနေမှုကိုသိရှိရန်၊ ၎င်းအဖွဲ့အစည်းများ၊အုပ်စုများ ဆက်စပ်နေမှု၊ပူးပေါင်းဆောင်ရွ က်မှုအားသိရှိနိုင်ရန်၊
၇	ကျေးရွာ၏ မျှော်မှန်းချက် (၄)နှစ်စာ ကျေးရွာဖွံ့ဖြိုးရေးအ စီအစဉ်	၂၅.၁၀.၂၀၁၉	အမျိုးသားအုပ်စု၊အ မျိုးသမီးအုပ်စု၊လူင ယ်အုပ်စု၊ ရပ်မိရပ်ဖအုပ်စု	၅၅	၆၅	၁၂၀	ကျေးရွာသားများ၏ မဲပေးရွေးချယ်ထားသည့် ဖွံ့ဖြိုးတိုးတက်ရေးလုပ်ငန်းစဉ်များ အား ဦးစားပေးအလိုက်သတ်မှတ်ချက်

၆။ကျေးရွာဖွံ့ဖြိုးရေးအစီအစဉ်အတွက်အသုံးပြုခဲ့သော PRA Tools များနှင့်တစ်ခုချင်းစီအတွက်သုံးသပ်ချက်များ

၆.၁။ ကျေးရွာ သယံဇာတပြမြေပုံ

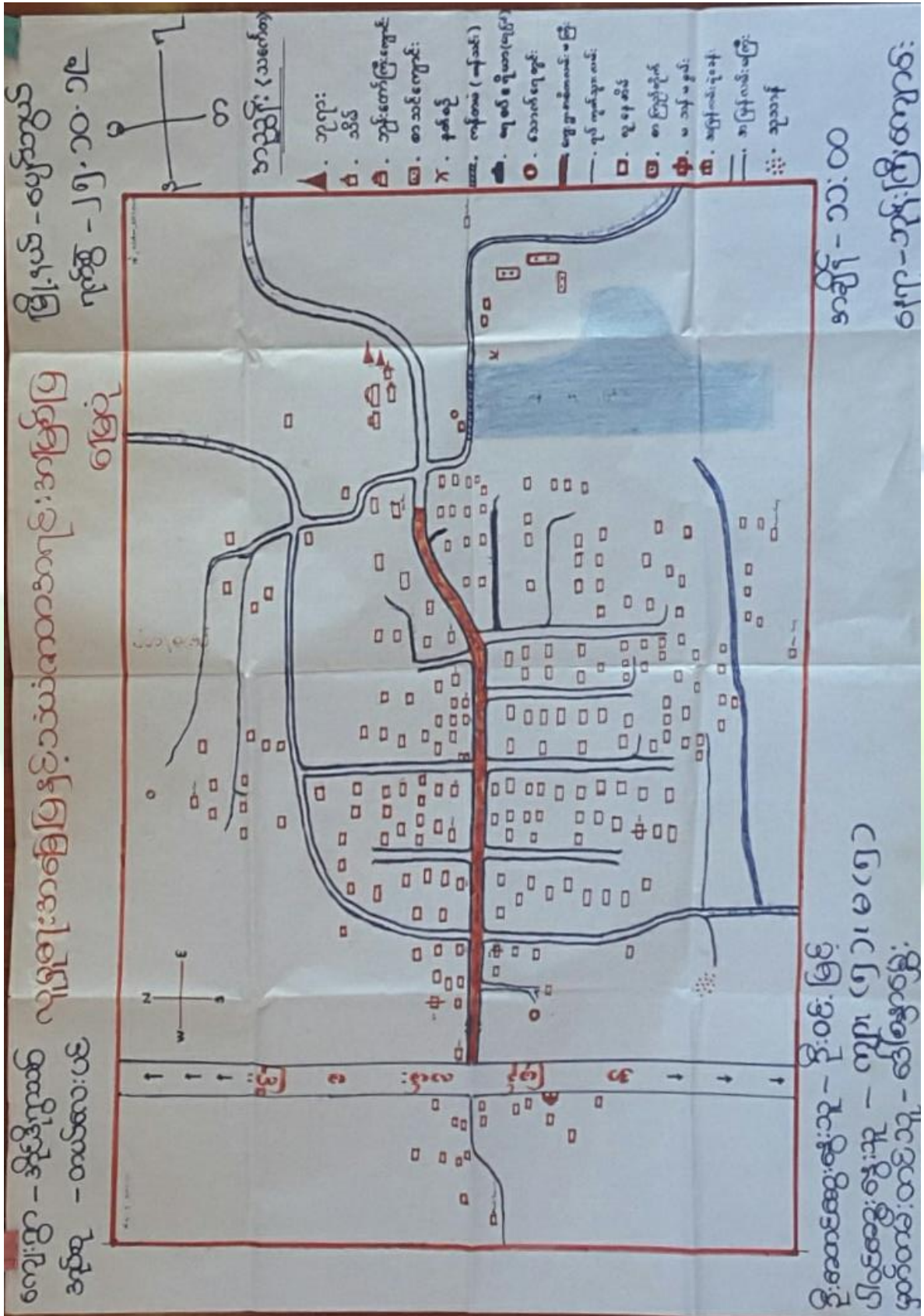

ကျေးရွာမြေပုံသုံးသပ်ချက်။





ကျေးဇူး-ဆိုင်ဒီဂျစ်  
အုပ်စု - တယ်လေးပင်

မြို့နယ်-ပျော်ဘွယ်  
ရက်စွဲ - ၂၅.၁၀.၁၉

လူမှုရေးအခြေပြနှင့် သယံဇာတအဖွဲ့၊ အမြစ်ပြု  
ဖြေပုံ

⇒ ဆွေးနွေးခြင်း နှင့် ဆန်းစစ်ခြင်း

⇒ ကျေးဇူးဂြိုဟ်ဆောင်ရာ စုစုပေါင်း မှာ ( ၂၃၅ )  
ဂြိုဟ်ပါသည်။

⇒ မသိရှိစွမ်း အိမ်ထောင်စု မှာ ( ၄ ) ဂြိုဟ်ပါသည်။

⇒ လယ် / ယာလုပ်ငန်းကို အဓိကထားလုပ်  
ကိုကြော်ပါသည်။

⇒ ကျေးဇူးတွင် အမျိုးသားအစုအတွက် ( ၅၆၀ )  
နှင့် အမျိုးသမီးအစုအတွက် ( ၅၈၇ ) ဂြိုဟ်ပါသည်။

⇒ ပထမနှစ်တွင် လမ်းများ လုပ်ဆောင်ခဲ့ခြင်း ၊  
ဒုတိယနှစ်တွင် စာသင်ကျောင်း ဆောင်ဆောက်  
လုပ်ခြင်း ၊ တတိယနှစ်တွင် လုပ်ငန်း နားငြိမ်း ၊  
စတုတ္ထနှစ်တွင် စာသင်ကျောင်း ဆောင်ထပ်မံ  
ဆောက်လုပ်မည်ဖြစ်ပါသည်။

၆.၂။ ကျေးဇူးအရင်းအမြစ် ပိုင်ဆိုင်မှုသုံးသပ်ခြင်း။





ကျေးဇူးအင်ဒိုရွာသစ်  
အုပ်စု-ဘယ်လေး

ပိုင်ဆိုင်ဆန်စစ်ခြင်း

မြို့နယ်-ဆွေဘွယ်  
ရက်စွဲ-၂၅.၁၀.၂၀၁၃

---

အရင် အမြစ်သစ်ပွင့်ပုံပြသော

အရင် အမြစ်ထိန်းပွင့်ပုံပြသော

ကျ၊	မ	ကျ+မ	ကျ၊	မ	ကျ+မ
ဆွဲဆက်	မိ	ဆိုင်ကယ်	က၊	မိ	လယ်တော
လယ်တော	အပျိုထက်	ဘောက်သုံ့ရေ	ဆိုင်ကယ်	အပျိုထက်	ဆောက်သုံ့ရေ
က၊	ထင်		သုံ့ထိဆိုင်ကယ်		ထင်

ဦးဆောင်ဆွေမွေသူ-ဦးဆန်ကွင်၊ မော်စွာ  
ဝါထင်ဆွေမွေသူ-ကျ(၅)၊ မ(၅)  
မှတ်တမ်းတင်သူ-မော်စွာမွေ

ဆွဲ-၂၀၀  
ကျေးဇူးအင်ဒိုရွာသစ်

ပိုင်ဆိုင်မှုသုံးသပ်ခြင်း။



ကျေးရွာ-အိုင်ဒိုရွာသစ်  
အုတ်စု-တယ်ဆေးပင်

ဦးနု-ပျော်သူပေ  
ရက်စွဲ - ၂၅.၁၀.၂၀၁၉

ပိုင်ဆိုင်မှုဆန်းစစ်ခြင်း

- > ဆွေးနွေးခြင်း ခွင့်အပ်ခြင်း။
- > လယ်စား၊ ထွန်စက်၊ ကားတို့ကို အမျိုးသားများမှ သုံးစွဲကြပါသည်။
- > မီးအပ်ချက်စက်၊ ထင်းတို့ကို အမျိုးသမီးများမှ သုံးစွဲကြပါသည်။
- > ဆိုင်ကယ်၊ စောက်သုံးရေချိုးကို ပျားစီးမှ သုံးစွဲခြင်း။
- > ကား၊ ဆိုင်ကယ်၊ ထုံးတီးတို့ကို အမျိုးသားများမှ ထိန်းချုပ်ကြပါသည်။
- > မီးအပ်ချက်စက်တို့ကို အမျိုးသမီးများမှ သုံးစွဲကြပါသည်။
- > လယ်စား၊ စောက်သုံးရေထင်းတို့ကို အမျိုးသား၊ အမျိုးသမီးများမှ ထိန်းချုပ်ကြပါသည်။

ဇ.၃။ ကျေးရွာ၏ လူမှုစီးပွားအဆင့်သတ်မှတ်ခြင်း။ (Wealth Ranking)





ကျေးပြာ - ဒိုင်ဒိုပြာဆစ်	ဥစ္စာရေးကြွယ်ဝမှုအထောက်အကူပြုရန်အတွက်	မြို့နယ် - ဆွန်တောင် ရက်စွဲ - ၂၅.၁၀.၁၉
ခရိုင် - တယ်လေးပင်		
အမျိုးအစား	သစ်ပင်ပျက်စီးမှု / ပြန်လည်ထူထောင်ရေး	ပင်အမျိုးအစား
ချင်းသစ်	(၂) သစ်ပင်ပျက်စီးမှု၊ (၁) သစ်ပင်ထူထောင်ရေး၊ (၁) သစ်ပင်ထူထောင်ရေး၊ (၁) သစ်ပင်ထူထောင်ရေး	၁၇
အရွယ်အစား	၅၀၀ ဝက်မီတာ	၁၀၀%
ခွင်းပါး	အရွယ်အစား ၅၀၀ ဝက်မီတာ	၂၃.၇၃%
	စုစုပေါင်း	၁၀၀%
ခွဲခြားရေး	မြို့နယ် - ဆွန်တောင်	၅၃၉
ပြင်ဆင်ရေး	မြို့နယ် - ဆွန်တောင်	၂၂၁
စီမံခန့်ခွဲရေး	မြို့နယ် - ဆွန်တောင်	၂၂၁

ဥစ္စာရေးကြွယ်ဝမှုအထောက်အကူပြုရန်အတွက်





ကျေးဇူး - အိုင်ဒီဂျာသစ်  
အုပ်စု - တယ်လေးပင်

မြို့နယ် - လှိုင်ဘွယ်  
ရက်စွဲ - ၂၅.၁၀.၁၉

**ညွှန်ကြားမှုဌာနမှ အဆင့်သတ်မှတ်ခြင်း**

- ⇒ အဖွဲ့ခွဲ ခြင်း နှင့် ဆန်းစစ်ခြင်း။
- ⇒ ချမ်းသာစွာ အိမ်ထောင်စု မှာ ( ၂၀ ) ဦးပါသည်။
- ⇒ အလယ်အလတ် အိမ်ထောင်စု မှာ ( ၁၆၀ ) ဦးပါသည်။
- ⇒ နွမ်းပါး အိမ်ထောင်စု မှာ ( ၅၆ ) ဦးပါသည်။
- ⇒ စုစုပေါင်း အိမ်ထောင်စု မှာ ( ၂၃၆ ) ဦးပါသည်။
- ⇒ နွမ်းပါး များကို စီမံကိန်း မှုလုပ်ငန်း များ လုပ်ကိုင်သည်အခါ အကူအညီကုန်အခွင့် အလမ်း လေး ဖြန့်ဖြူးဝင်ငွေ ပြုပြင်ပါသည်။







ကျေးဇူး - ဒဂုံလို ကွာသစ်  
ဒဂုံစု - တယ်လေးပင်

မြို့နယ် - ရော်ဘွယ်  
ဂျန်စွဲ - ၂၅.၁၀.၁၉

ရာသီခွင်ပြပြက္ခဒိန်

=> ဆွေးနွေးခြင်း ခွင့်ဆင့်စစ်ခြင်း။

=> ကျေးဇူးတွင် လယ်/ယာလုပ်ငန်း ဖြင့် နာသက်  
ဆွေးနွေးကြောင်း ပြုကြပါသည်။

=> ရာသီဥတုပောက်ပြန်စေကြောင့် သီးနှံများ  
ထွက်နှုန်းကျနေခြင်း။

=> တာရှ်ခူးလတွင် ငှက်ပျိုးထောင် ချိန်ယုန်းလတွင်  
ငှက်ပျိုးထောင် သီတင်းကျွတ်တွင် ငှက်ပျိုးထောင်  
ပါသည်။

=> ဝါဆိုတွင် စပါးပျိုးထောင် ဝါခေါင်တွင် စပါး  
ပျိုးထောင် နှစ်ထောင်၊ တာရှ်ဆောင်များတွင် စပါး  
ပါသည်။

=> ကျေးဇူးနွေး နားလည်ချိန်တွင် ဖွံ့ဖြိုးတိုးတက်မှု  
များလုပ်ဆောင်လျှင် ပိုမိုကျော်စားပါသည်။





၆.၅။ ဗင်းပုံစံကိုသုံးပြု၍ အဖွဲ့အစည်းများချိတ်ဆက်မှု

ကျေးဇူး - အိုင်ဒီဂျာသစ်      ဗင်းပုံစံအသုံးပြု၍ အဖွဲ့အစည်း ၅ ဦး      မြို့နယ် - ယောက်ျား

အုပ်စု - တယ်ကော့ပင်      ချိတ်ဆက်မှုအားလေ့လာခြင်း      ရက်စွဲ - ၂၅.၁၀.၂၀၁၉

---

ကျေးဇူးအဖွဲ့အစည်းများ      ကျေးဇူးပြင်ဟို အဖွဲ့အစည်းများ

ကျေးဇူးစိမ့်ကိုင် အထောက်အကူပြုကော်မတီ	မာစီကော့	ကျေးဇူးခွဲစိမ်းစောင်	ဟုတ်တကမ္ဘာ	အမျိုးသမီးကမ္ဘာ	အမျိုးသားကမ္ဘာ	ဆယ်အိုင်စိမ်းကမ္ဘာ	
လူထုဗဟိုပြုစိမ့်ကိုင်	မာစီကော့	ကျေးဇူးလက်စွဲသွယ်ပြီးတိုးတက်မှုစီမံကိန်း	မီးသောက်ကမ္ဘာ	ရီစခန်း	ယုဇာဇာ	ကျွန်းပင်	ဝေဝေအုပ်

မိုးအောင်ဆွေသု - ဦး ဖြူအောင်၊ မိလုံ  
 ပါထေဆွေသု - ကျား (ဆ)၊ မ(၅)  
 မှတ်တမ်းတင်သူ - မိမိအောင်

အချိန် - ၂.၁၀  
 ၆၅၇ - ၃၂၅ ဖြူကျောင်း



ကျေးဇူး - ဆိုင်ဒီဂျစ်

အုပ်စု - ဝယ်လေးပင်

မေးခွန်းအသုံးပြု၍ အဖွဲ့အစည်း နှင့် ချိတ်ဆက်မှုများ ရေးလာခြင်း

မြို့နယ် - ပျော်သွယ်

ရက်စွဲ - ၂၅.၀၀.၁၄

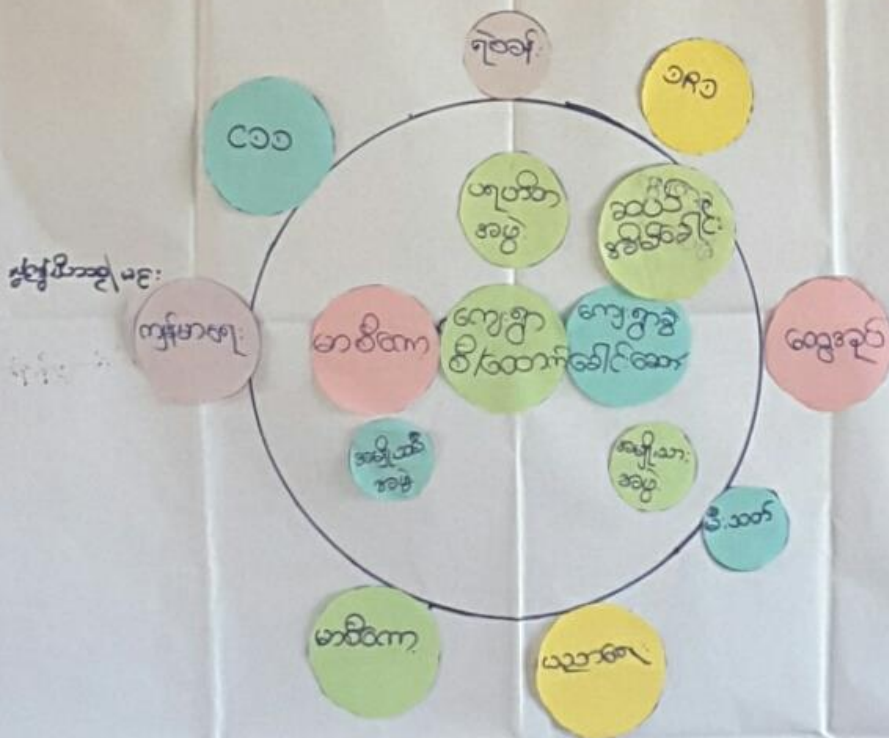

ဦးဆောင်ဆွေးနွေးသူ - ဦးစွာဆောင်ရွက်သူ  
 ပါဝင်ဆွေးနွေးသူ - ကျ(၅)၊ မ(၅)  
 မှတ်တမ်းတင်သူ - ဆီစွာစွေး

အချိန် - ၂:၀၅  
 ရေက - နဂါးဗြဲကျောင်း





သုံးသပ်ချက်

ကျေးဇူး - အိုင်ဒီဂရမ်  
အုပ်စု - တယ်လေးပင်

ဦးနှယ် - ဝေဟာရ  
ကန်စွဲ - ၂၅.၁၀.၁၉

ဗင်းပုံစံအသုံးပြုမှုအဖွဲ့အစည်းနှင့် ချိတ်ဆက်မှုဒဏ်း  
လေ့လာခြင်း

⇒ ဆွေးနွေးခြင်း နှင့် ဆန်းစစ်ခြင်း

⇒ ကျေးဇူးတွင် အုပ်ချုပ်ရေးမှူး၊ ဂျပန်ဂျပံ၊  
ကျေးဇူးခွဲခေါင်း ဆောင်တို့သည် ကျေးဇူး  
ဖွံ့ဖြိုးရေး၊ သာဓာဏ၊ နာရေးတို့တွင် အဓိကပါဝင်  
ဆောင်ရွက်ပေးကြပါသည်။

⇒ အမျိုးသားအဖွဲ့၊ အမျိုးသမီးအဖွဲ့ တို့သည်  
သာဓာဏ၊ နာရေးတို့တွင် အဓိကလုပ်ဆောင်ပေး  
ပါသည်။

⇒ ပြင်ပအဖွဲ့အစည်းများ ဖြစ်ကြသော လူမှုဝန်ထမ်းပြု  
စီမံကိန်း၊ ကျေးလက်ဒေသဖွံ့ဖြိုးတိုးတက်ရေး  
ဦးစီးဌာန၊ မာစီကော့အဖွဲ့တို့သည် ဖွံ့ဖြိုးရေး  
လုပ်ငန်းများကို အဓိကထား လုပ်ဆောင်ပါသည်။





၆.၆။ ပင့်ကူအိမ်ကွန်ယက် နှင့် သုံးသပ်ချက်

ကျေးဇူး - ဒိုင်ဒိုဌသစ်  
 နည်းစု - ဝယ်ယူပေးပိုင်

ပင့်ကူအိမ်သုံးသပ်ခြင်း

မြို့နယ် - ဟောတယ်  
 ၇က်စွဲ - 25.10.19

အမျိုးသမီး

အသက်အုပ်စုအစဉ်  
 အသက် ၇၅၆

ယူဆချက်အရ

ဝင်ရောက်မှု

ဝင်ရောက်မှု

ဆုံးဖြတ်ချက်ချခြင်း

စိတ်ကူးကုန်

အသက်အုပ်စုအစဉ်  
 အသက် ၇၅၆

စိုးဆောင်ဆွေးနွေးသူ - ဒေါ်မာ  
 ပါဝင်ဆွေးနွေးသူ - မလှဝေ  
 မှတ်တမ်းတင်သူ - ဒေါ်ရတီမွန်ဖြူ

အချိန် - ၁၁:၀၀  
 မှာ - ဘုန်းကြီးကျောင်း



ကျေးဇူး - ဒိုင်နိုဂျာနယ် ပင့်ကူပိုင်ဆိုင်သည့် သက်တမ်းကြီးမား - မွေတင်ပေး  
 ဒုတိယ - တယ်လေးပင် ကုန်ခွဲ - ၂၅.၁၀.၁၉

ကျေးဇူးသား

လူ့အဖွဲ့အစည်း

အိမ်ထောင်ရေး

အလုပ်အကိုင်အဖွဲ့အစည်း

ဆုံးဖြတ်ချက်ချရာ

ပညာရေးလက်တွေ့

ကျေးဇူးတင်စာ

ကျေးဇူးတင်စာ

ဦးဆောင်ဆွေးနွေးသူ - ဦးမြင့်ကျော်  
 ပါဝင်ဆွေးနွေးသူ - ၁၀ / ၂၀  
 မှတ်တမ်းတင်သူ - ဒေါ်ခင်အေး

အချိန် - ၁၁ နာရီ  
 ၆၅၇ - ဘုန်းတော်ကြီးကျောင်း





ကျေးဇူး - အိုင်ဒီဂျစ်

ဧည့်သည် - တယ်လီဖုန်း

မြို့နယ် - ဟင်္သာတ

ရက်စွဲ - ၂၅.၁၀.၁၉

ပင်လယ်ရေအောက်အခြေခံ

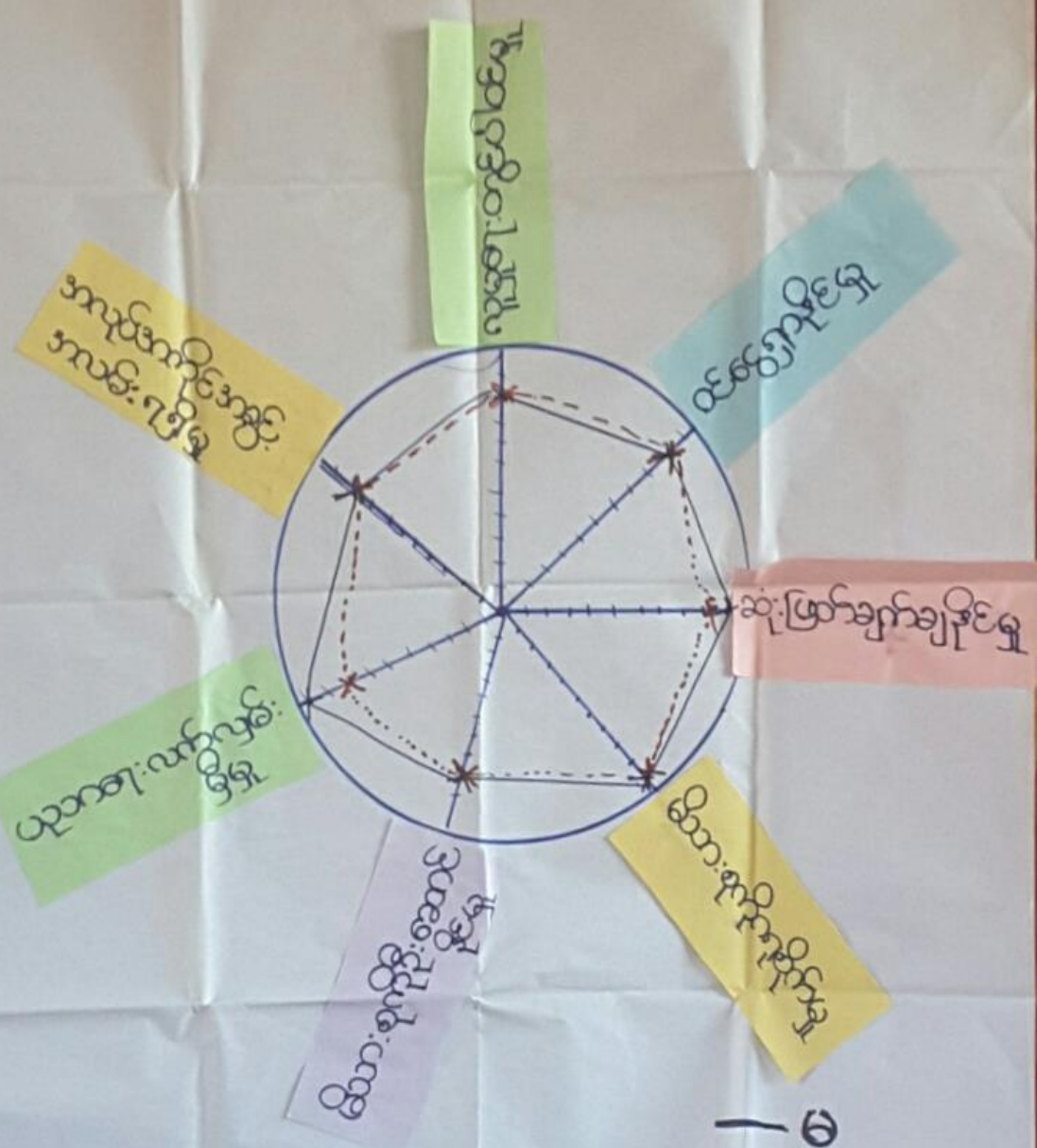

ဦးဆောင်ဆွဲဆွဲ - ဦးမြင့်ကျော်  
 ပါဝင်ဆွဲဆွဲ - ကျား (၅)၊ မ (၄၀)  
 မှတ်တမ်းတင်သူ - ဒေါ်စန္ဒာစန္ဒာ

— မ  
 --- ကျား  
 အိုင် - ၁၁:၁၀  
 မှတ် - ၁၂:၂၀





ပင့်ကူအိမ်ကွန်ယက် သုံးသပ်ချက်။

ကျေးဇူး - ဒိုင်နိုဂရပ်စ်  
ဒုတိယ - တယ်လေးယံ

မြို့နယ် - ပျော်စွယ်  
ရက်စွဲ - ၂၅.၁၁.၁၉

ပင့်ကူအိမ်သုံးသပ်ခြင်း

=> ကွေးကွေးခြင်း နှင့် ဆန်းစစ်ခြင်း

=> ဒိုင်နိုဂရပ်စ်ကျေးဇူးသည် အကုတ်ကောက်  
အခွင့်အမ်း ပြုပြင်မှု၊ ဝင်ရောက်မှု၊  
မိသားစုကို ကူညီမှု၊ မိသားစုကို ဦးဆောင်  
နိုင်မှုတို့တွင် အမျိုးသား နှင့် အမျိုးသမီး  
တန်းတူပါသည်။

=> ပညာရေး လက်လှမ်း မြီမှု၊ ဆုံးဖြတ်ချက်ချနိုင်မှု  
တို့တွင် အမျိုးသား နှင့် အမျိုးသမီး များအား  
ယံကွေးခြင်း မပြုပါ။

=> အမျိုးသား နှင့် အမျိုးသမီး ကို အုပ်စုခွဲပြီး  
ကွေးကွေးဆေးပါသည်။



၆.၇။ ကျေးရွာ၏ မျော်မှန်းချက် (၄)နှစ်စာ ကျေးရွာဖွံ့ဖြိုးရေးအစီအစဉ်

ကျေးရွာ - ဆိုင်ဒိုက္ကယ်စ် အုပ်စု - တယ်လေးပင်	ဒါမိုင်း သမီး	မြို့နယ် - ပျော်တောင် ၇၈၅ - ၂၅.၁၀.၁၉
ပြဿနာအခက်အခဲ	ရွှေ့ပြောင်းချက်	ဖွံ့ဖြိုးတိုးတက်ရေး လုပ်ငန်း
<p>၁ စာသင်ကျောင်းဆောင်မာန် လောက်ခြင်းကြောင့်ကလေး များစာသင်ရန် အခက်ခဲခြင်း။</p>	<p>၁ ကျောင်းဆောင်များ အသစ် တိုးချဲ့ပြီး ကလေး များ အတွက် အဆင်ပြေစေရန်။</p>	<p>၁ စာသင်ကျောင်းဆောင် သစ်ဆောက်လုပ်ခြင်း။</p>
<p>၁ လျှပ်စစ်မီးရောင်ကြောင့် အသေးစားလုပ်ငန်းများ ကောင်း မွန်စွာဆိုးချဲ့နိုင်ခြင်း။</p>	<p>၁ လျှပ်စစ်မီးရောင်ကြောင့် အသေးစားလုပ်ငန်းများ ဆောင်ရွက်နိုင်ရန်။</p>	<p>၁ လျှပ်စစ်မီးရောင် (ကင်ဂျင်)</p>
<p>၁ မိုးတိုင်းလမ်းများ မကောင်း ခြင်းကြောင့် သွားလာအခက်ခဲ ခြင်း။</p>	<p>၁ လမ်းပြုပြင်ပြီး ဆက်သွယ် ရေးကောင်းမွန်စေရန်။</p>	<p>၁ တွာတိုင်း ကျောက် ချောထမ်းခင်းခြင်း။</p>
<p>၁ ဆေးပေးဆေး ချိတ်ဆောင်ကြောင့် ကျန်းမာရေးအတွက် အခက်ခဲခြင်း။</p>	<p>၁ ဆေးပေးဆေး ချိတ်ပြီး ကျန်း မာရေးအဆင်ပြေစေရန်။</p>	<p>၁ ဆေးပေးဆေး ဆောင် လုပ်ခြင်း။</p>
<p>၁ ဆောက်လုပ်ရာ ချို့ယွင်းမှုများ ခြင်း။</p>	<p>၁ ရေတိုင်း၊ ရေစင်နှင့် ရေပိုက် များ ပြုပြင် ဆောက်လုပ်ရေးလုပ် ဆောင်စေရန်။</p>	<p>၁ ရေတိုင်း၊ ရေစင်နှင့် ရေပိုက် သွယ်တန်းခြင်း။</p>
<p>၁ ဆိုက်ပျိုးစားရင်း ပညာမရှိ ခြင်းကြောင့် ဆီးနှံများ ထွက်နှုန်း ကျစေခြင်း။</p>	<p>၁ သီးနှံများ ထွက်နှုန်းတိုး လာစေရန်။</p>	<p>၁ ဆိုက်ပျိုးစားရင်း ပညာ သင်တန်း</p>
<p>၁ အနည်အနှစ်ကြောင့် ပါးစော ကြောင့် ထင်ရှားပါးစော ခြင်း။</p>	<p>၁ စက်ချုပ်သင်တန်းများ ပြု ပြီး ဒါမိုင်း သမီး များ ထင်ရှား တိုးတက်လာစေရန်။</p>	<p>၁ စက်ချုပ်သင်တန်း</p>





ကျေးဇူး - အိုယိုဂ္ဂသစ်  
အုပ်စု - တယ်လေးပင်

(အမျိုးသား)

မြို့နယ် - ပျော်ဘွယ်  
ဂုဏ်စွဲ - ၂၅.၁၀.၇၉

ပြဿနာကဏ္ဍ	ရွှေ့ပြောင်းချက်	ပွဲ. ဖြိုးတိုးတက်စား
<ul style="list-style-type: none"> <li>စာသင်ကျောင်းဆောင်မလုပ်လောက်ခြင်းကြောင့်လေးများစာသင်ရန်ခက်ခဲနေခြင်း</li> <li>လျှပ်စစ်မီးမချေခြင်းကြောင့်အသေးစားလုပ်ငန်းများကောင်းမွန်စွာမတိုးတက်ခြင်း</li> <li>မိုးတွင်းလမ်းများမကောင်းခြင်းကြောင့်သွားလာရခက်ခဲခြင်း</li> </ul>	<ul style="list-style-type: none"> <li>ကျောင်းဆောင်များအသစ်တိုးချဲ့ပြီးကျောင်းသားများအားလုံးလုံလောက်စွာစာသင်နိုင်စေရန်</li> <li>လျှပ်စစ်မီးရရှိလာပြီးကျေးရွာအသေးစားတက်မှုလုပ်ငန်းများတိုးတက်ဆောင်ရွက်နိုင်စေရန်</li> <li>လမ်းပြုပြင်ပြီးဆက်သွယ်ရေးကောင်းမွန်စေရန်</li> </ul>	<ul style="list-style-type: none"> <li>စာသင်ကျောင်းဆောင်သစ်ဆောက်လုပ်ခြင်း</li> <li>လျှပ်စစ်မီးထွယ်တန်ခြင်း (အင်ဂျင်)</li> <li>ရွာတွင်းလမ်းပြုပြင်ခြင်း (ကျောက်ကျော)</li> </ul>
<ul style="list-style-type: none"> <li>ဆေးလမ်းခန့်မရှိသောကြောင့်ကျန်းမာရေးအတွက်အခက်အခဲရှိခြင်း</li> </ul>	<ul style="list-style-type: none"> <li>ကျေးလက်ဆေးပေးခန်းရရှိပြီးကျန်းမာရေးအဆင်ပြေစေရန်</li> </ul>	<ul style="list-style-type: none"> <li>ကျေးလက်ဆေးပေးခန်းဆောက်လုပ်ခြင်း</li> </ul>
<ul style="list-style-type: none"> <li>သောက်သုံးရေချို့မလုံလောက်ခြင်း</li> <li>စိုက်ပျိုးရေးနည်းပညာမရှိခြင်းကြောင့်သီးနှံများထွက်နှုန်းကျခြင်း</li> </ul>	<ul style="list-style-type: none"> <li>ရေစိုက်ရေတွင်းနှင့်ရေပိုက်ဖွဲ့စည်းဆောက်လုပ်ရန်</li> <li>စိုက်ပျိုးရေးနည်းပညာများစာသင်ပြုပြင်ဆီးပွားခြင်းများတိုးလာစေရန်</li> </ul>	<ul style="list-style-type: none"> <li>ရေတွင်း၊ ရေစိုက်ရေပိုက်ထွယ်တန်ခြင်း</li> <li>စိုက်ပျိုးရေးနည်းပညာသင်တန်း</li> </ul>





ကျေးဇူး - အိုလိုဂျာသစ်  
 ဒုတိယ - တယ်တယ်ပင်

မြို့နယ် - ပျော်သွင်  
 ကက်စွဲ - ၂၆.၁၁.၁၉

စဉ်	ဖွံ့ဖြိုးတိုးတက်ရေးလုပ်ငန်း	အဆိုပြုသူ	မိခံရေးရာတွက်
၁	စာသင်ကျား: ဆောင်သစ်ဆောက်လုပ်ခြင်း။	ကျား: ၂၆	၄၈၀
၂	လျှပ်စစ်မီးသွယ်တန်းခြင်း (အင်ဂျင်)	ကျား: ၂၆	၃၆၀
၃	ဂွာတွင်းလမ်းပြုပြင်ခြင်း (ကျောက်စေ့)	ကျား: ၂၆	၂၄၀
၄	ဆေးပေးခန်းတည်ဆောက်ရန်	ကျား: ၂၆	၁၀၀
၅	ကျေးတွင်း: ကျေးစင်နှင့်ကျေးစိုက်သွယ်တန်းခြင်း	ကျား: ၂၆	၁၀
၆	စိုက်ပျိုးရေးရည်: ယူဘာသစ်တန်း	ကျား: ၂၆	၆
၇	စက်ချုပ်သစ်တန်း	မ	၄



၇။ ကော်မတီဝင်များရွေးချယ်ခြင်းနှင့်ကျေးရွာဖွံ့ဖြိုးရေးအစီအစဉ်ဆောင်ရွက်မှုမှတ်တမ်းခါတ်ပုံများ



ကျေးရွာအခက်အခဲများ ဖော်ထုတ်ဆွေးနွေးနေစဉ် မှတ်တမ်းခါတ်ပုံ



စီမံကိန်းမိတ်ဆက်အစည်းအဝေး မှတ်တမ်းခါတ်ပုံ





အမျိုးသမီးများပင့်ကူအိမ်ကွန်ယက်ရေးဆွဲနေစဉ် မှတ်တမ်းဓာတ်ပုံ





၇။ ကော်မတီဝင်များစာရင်း

စီမံကိန်းအထောက်အကူပြုကော်မတီစာရင်း

ကျေးရွာအုပ်စု/ကျေးရွာ    တယ်လေးပင်လှော်    နိုင်ငံ့ရွာသစ်ရွေးချွန်

စဉ်	အမည်	ကျား/မ	ရာထူး
၁	ဦးစိုးလွင်	ကျား	ကျေးရွာစီမံကိန်းအထောက်အကူပြုကော်မတီဥက္ကဋ္ဌ
၂	ဒေါ်သန်းစား	မ	ကျေးရွာစီမံကိန်းအထောက်အကူပြုကော်မတီဥက္ကဋ္ဌ
၃	ဦးဝင်းမြင့်	ကျား	ဝယ်ယူရေးဆပ်ကော်မတီဥက္ကဋ္ဌ
၄	ဦးစိုးငြိမ်း	ကျား	ဝယ်ယူရေးဆပ်ကော်မတီ
၅	ဒေါ်စွာဝါနိုင်	မ	ဝယ်ယူရေးဆပ်ကော်မတီ
၆	ဒေါ်ဇော်အောင်	ကျား	ကော်မတီကြီးကြပ်ရေးဆပ်ကော်မတီဥက္ကဋ္ဌ
၇	ဒေါ်ဇော်အောင်	မ	ကော်မတီကြီးကြပ်ရေးဆပ်ကော်မတီ
၈	ဒေါ်ခင်မာမာ	မ	ကော်မတီကြီးကြပ်ရေးဆပ်ကော်မတီ
၉	ဒေါ်ခင်မာမာ	ကျား	ကော်မတီကြီးကြပ်ရေးဆပ်ကော်မတီ
၁၀	ဒေါ်ခင်မာမာ	မ	ကော်မတီကြီးကြပ်ရေးဆပ်ကော်မတီ
၁၁	ဒေါ်ခင်မာမာ	မ	ကော်မတီကြီးကြပ်ရေးဆပ်ကော်မတီ
၁၂	ဦးစိုးငြိမ်း	ကျား	ဆေးကုစီမံကိန်းအထောက်အကူပြုကော်မတီဥက္ကဋ္ဌ
၁၃	ဒေါ်ခင်မာမာ	မ	ဆေးကုစီမံကိန်းအထောက်အကူပြုကော်မတီဥက္ကဋ္ဌ
၁၄	ဦးစိုးလွင်	ကျား	ကျေးရွာစီမံကိန်းအထောက်အကူပြုကော်မတီဥက္ကဋ္ဌ
၁၅	ဦးစိုးလွင်	ကျား	ကျေးရွာစီမံကိန်းအထောက်အကူပြုကော်မတီဥက္ကဋ္ဌ



၈။ ကျေးရွာအခြေခံအချက်အလက်များ (ပုံစံ-၁)

ပုံစံ - ၈ - ၁ ကျေးရွာအခြေခံအချက်အလက်များ (Form PC 1)

လမ်းညွှန်ချက်။ ကျေးရွာတစ်ရွာသို့ ပထမဆုံးမိတ်ဆက်ခရီး သွားရောက်သောအခါ လူထုစည်းရုံးရေးမှူးသည် ကျေးရွာ ခေါင်းဆောင်များအား ကျေးရွာအချက်အလက်များကို မေတ္တာရပ်ခံ၍ တောင်းခံရသည်။ ဤအချက်အလက်များကို စီမံကိန်း မိတ်ဆက်အစည်းဝေးမတိုင်မီတောင်းခံရမည်။ စီမံကိန်းမိတ်ဆက်အစည်းဝေးတွင် လူထုစည်းရုံးရေးမှူးသည် ဤအချက်အလက် များအား စစ်ဆေးပြီး မှန်ကန်အောင်ပြုလုပ်ရမည်။ ပြီးနောက်တွင် လူထုစည်းရုံးရေးမှူးမှ သတင်းအချက်အလက်ထံသို့ Tablets မှ တဆင့် ဖြည့်သွင်းရမည်။

ကျေးရွာခေါင်းဆောင် အမည် ဦးစိန်ဝင်း	ကျေးရွာခေါင်းဆောင်၏ ဖုန်းနံပါတ် ၀၅-၇၈၀၇၀၄၆၈၅	လူထုစည်းရုံးရေးမှူး၏ အမည် ဒေါ်ခင်စာချို
ပြည်နယ်/တိုင်းဒေသကြီး မန္တလေး	မြို့နယ် ပေဠိဘွယ်	ကျေးရွာအုပ်စု တယ်ဇာယု

က။ လူဦးရေ

လူမျိုးစု	အိမ်ထောင်စုအရေအတွက်	ကိုးကွယ်သည့်ဘာသာ	အိမ်ထောင်စုအရေအတွက်
လူမျိုးစု (၁) -----	၂၀၆	ဘာသာ (၁) -----	၂၀၆
လူမျိုးစု (၂) -----		ဘာသာ (၂) -----	
လူမျိုးစု (၃) -----		ဘာသာ (၃) -----	
လူမျိုးစုရော ----- အခြား		ဘာသာရော -----	
	အရေအတွက်		၀
မသန်စွမ်းသူများ	၁		
သက်ကြီးရွယ်အိုများ (၆၅ နှစ် နှင့် အထက်)	၂၆		၂၆
စစ်ဘေးရှောင်			

	အမျိုးသား (အရေအတွက်)	အမျိုးသမီး (အရေအတွက်)
လူဦးရေ	၅၃၃	၅၆၅
လူမျိုးစု (၁) -----		
လူမျိုးစု (၂) -----		
လူမျိုးစု (၃) -----		
အခြား		
အိမ်ထောင်စိုးစီး	၁၇၇	၂၆

(ခ) အခြေခံအထောက်အအုံ အသုံးအဆောင်များ

စာသင်ကျောင်း	အမှတ် ခြံစံပါ	ကျန်းမာရေး	အမှတ် ခြံစံပါ	ဘာသာရေး အထောက် အအုံများ	အမှတ် ခြံစံပါ
--------------	------------------	------------	------------------	----------------------------	------------------



အထက်တန်းကျောင်း	<input type="checkbox"/>	ဆေးရုံ	<input type="checkbox"/>	စေတီ	<input checked="" type="checkbox"/>
အလယ်တန်းကျောင်း	<input type="checkbox"/>	ကျန်းမာရေးဌာန	<input type="checkbox"/>	ဘုန်းကြီးကျောင်း	<input checked="" type="checkbox"/>
မူလတန်းကျောင်း	<input checked="" type="checkbox"/>	ကျန်းမာရေးဌာနခွဲ	<input type="checkbox"/>	ဟိန္ဒူဘုရားကျောင်း	<input type="checkbox"/>
မူကြိုကျောင်း	<input type="checkbox"/>	ဆေးပေးခန်း	<input type="checkbox"/>	ခရစ်ယာန်ကျောင်း	<input type="checkbox"/>
အခြား	<input type="checkbox"/>	အခြား	<input type="checkbox"/>	ဗလီ	<input type="checkbox"/>
				အခြား	<input type="checkbox"/>
မှတ်ချက်		မှတ်ချက်		မှတ်ချက်	

(ဂ) ကျွမ်းကျင်သူများမှတ်တမ်း (ကျေးရွာတွင်နေထိုင်သော သို့မဟုတ် တခြားရွာမှလာရောက်သော ကျွမ်းကျင်သူများ)

(ခ) စာသင်ကျောင်း			(၂) ကျန်းမာရေး			(၃) လက်မှုပညာရှင်		
	ရွာတွင်နေထိုင်သူ	အခြားရွာမှလာသူ		ရွာတွင်နေထိုင်သူ	အခြားရွာမှလာသူ		ရွာတွင်နေထိုင်သူ	အခြားရွာမှလာသူ
မူလတန်းပြဆရာ/မ	<input checked="" type="checkbox"/>	<input checked="" type="checkbox"/>	ဆရာဝန်	<input type="checkbox"/>	<input checked="" type="checkbox"/>	လက်သမား	<input type="checkbox"/>	<input checked="" type="checkbox"/>
အထက်တန်းပြဆရာ/မ	<input type="checkbox"/>	<input type="checkbox"/>	လက်ထောက်ကျန်းမာရေးပျိုး	<input type="checkbox"/>	<input type="checkbox"/>	ပန်းရံ	<input type="checkbox"/>	<input checked="" type="checkbox"/>
အလယ်တန်းပြဆရာ/မ	<input type="checkbox"/>	<input type="checkbox"/>	အမျိုးသမီးကျန်းမာရေးဆရာမ	<input type="checkbox"/>	<input checked="" type="checkbox"/>	လျှပ်စစ်ကျွမ်းကျင်ပီးသမား	<input type="checkbox"/>	<input type="checkbox"/>
မူကြိုဆရာ/မ	<input type="checkbox"/>	<input type="checkbox"/>	သားဖွားဆရာမ	<input type="checkbox"/>	<input checked="" type="checkbox"/>	ရေပိုက်သူယ်သူ	<input type="checkbox"/>	<input type="checkbox"/>
အခြား	<input type="checkbox"/>	<input type="checkbox"/>	ပြည်သူ့ကျန်းမာရေးလုပ်သား	<input type="checkbox"/>	<input type="checkbox"/>	စက်ပြင်ဆရာ	<input checked="" type="checkbox"/>	<input type="checkbox"/>
မှတ်ချက်			မှတ်ချက်			မှတ်ချက်		

(ဃ) ကျေးရွာသို့ ရောက်ရှိနိုင်သည့် လမ်းအခြေအနေ / ကျေးရွာတစ်ရွာသည် ၎င်း၏ ကျေးရွာအုပ်စုနှင့် ဆက်သွယ်ထားသော လမ်းအခြေအနေ (အောက်ပါတို့ကိုပိုင်ပါ)

ကျောက်ကြမ်းလမ်း      ကတ္တရာလမ်း      ကွန်ကရစ်လမ်း      မော်တော်ဆိုင်ကယ်လမ်း  
 ကျောက်ခင်းလမ်း      မြေသားလမ်း      လူသွားလမ်း      အခြား: \_\_\_\_\_

(င) ကျေးရွာဖွံ့ဖြိုးမှုစီမံချက်

(၁) လူထုပဟိုပြုစီမံကိန်းမစတင်မီ ဤကျေးရွာတွင်ကျေးရွာဖွံ့ဖြိုးမှု စီမံချက်ရှိခဲ့ပါသလား? ပိုင်းပါ  
ရှိပါသည်/မရှိပါ/မသိပါ  
 (၂) ရှိခဲ့ပါလျှင် ဤစီမံချက်ကို မည်သည့် ခုနှစ်တွင်ပြင်ဆင်ခဲ့ပါသနည်း? နှစ်---/---/မသိပါ  
 (၃) ဤစီမံချက်ကို ဖြိုနယ်မှအတည်ပြုခဲ့ပါသလား? ပြုခဲ့ပါသည်/မပြုခဲ့ပါ/မသိပါ

(စ) ခရီးအကွာအဝေး

(၁) ဤကျေးရွာ၏ပဟိုမှ ၎င်းကျေးရွာအုပ်စု၏ပဟိုအထိ ခရီးမိုင်မည်မျှကွာဝေးသနည်း? မိုင်---/---/မသိပါ  
 (၂) ဤကျေးရွာမှ ၎င်းကျေးရွာအုပ်စုပဟိုအထိ သွားလာရာတွင်ကြာမြင့်သည့်အချိန်။ နာရီဝက်

ခြောက်သွေ့ရာသီတွင်ကြာချိန်----- ထော်လာဂျီ/မော်တော်ဆိုင်ကယ်/ခြေလျင်/လား/မော်တော်ဘုတ်/  
 အခြား-----  
 မိုးရာသီတွင်ကြာချိန်----- ထော်လာဂျီ/မော်တော်ဆိုင်ကယ်/ခြေလျင်/လား/မော်တော်ဘုတ်/  
 အခြား----- နာရီ-----





(ဆ) ပတ်ဝန်းကျင်ဆိုင်ရာ သဘာဝဘေးအန္တရာယ်

ဤကျေးရွာတွင် ရေကြီးခြင်းကဲ့သို့ သဘာဝဘေးအန္တရာယ်ကျရောက်ဖူးခြင်း ရှိပါသလား။

မရှိပါ  ရှိပါသည် ရှိလျှင်ဖော်ပြပါ -----

(ဇ) ကျေးရွာတွင် ဖွဲ့စည်းထားသော အဖွဲ့အစည်းများ

လူထုဗဟိုပြုစီမံကိန်းမတိုင်မီ ဤကျေးရွာတွင် ကျေးရွာဖွံ့ဖြိုးရေးအတွက် အစိုးရ (သို့) ရွာသားများကိုယ်တိုင်(သို့) စီမံကိန်းတစ်ခုခုမှ ဖွဲ့စည်းထားသည့် အဖွဲ့အစည်းများရှိပါသလား။

(၁) မရက်တ (၄) မာပီကော

(၂) ရွာပယ်အဖွဲ့အစည်း

(၃) အမျိုးသမီး ဇွေးစာ

(၅) အထွေထွေအုပ်ချုပ်ရေး ဦးစီးဌာန (GAD) မှ မှတ်တမ်းတင်ထားခြင်း

ဤကျေးရွာသည် အထွေထွေအုပ်ချုပ်ရေး ဦးစီးဌာန (GAD) မှ မှတ်တမ်းတင်ထားမှု ရှိပါသလား။

မရှိပါ  ရှိပါသည်

ကျေးရွာခေါင်းဆောင်	အမည်	ဦးစိန်ဝင်း
	လက်မှတ်	နေ့စွဲ ၇.၂.၂၀၁၇
လူထုစည်းရုံးရေးမှူး	အမည်	ဒေါ်ခင်မာချို
	လက်မှတ်	နေ့စွဲ ၇.၂.၂၀၁၇



ကျေးရွာအခြေခံအချက်အလက်များ (ပုံစံ-၁) ဒုတိယနှစ်စက်ဝန်း

မူလဇယား

ပုံစံ - ၀ - ၁ ကျေးရွာအခြေခံအချက်အလက်များ (Form PC 1)

လမ်းညွှန်ချက်။ ကျေးရွာတစ်ရွာသို့ ပထမဆုံးမိတ်ဆက်ခရီး သွားရောက်သောအခါ လူထုစည်းရုံးရေးမှူးသည် ကျေးရွာ ခေါင်းဆောင်များအား ကျေးရွာအချက်အလက်များကို မေတ္တာရပ်ခံ၍ တောင်းခံရသည်။ ဤအချက်အလက်များကို စီမံကိန်း မိတ်ဆက်အစည်းဝေးမတိုင်မီတောင်းခံရမည်။ စီမံကိန်းမိတ်ဆက်အစည်းဝေးတွင် လူထုစည်းရုံးရေးမှူးသည် ဤအချက်အလက် များအား စစ်ဆေးပြီး မှန်ကန်အောင်ပြုလုပ်ရမည်။ ပြီးနောက်တွင် လူထုစည်းရုံးရေးမှူးမှ သတင်းအချက်အလက်ထံသို့ Tablets မှ တဆင့် ဖြည့်သွင်းရမည်။

ကျေးရွာခေါင်းဆောင် အမည် ဦးစိန်စိန်	ကျေးရွာခေါင်းဆောင်၏ ဖုန်းနံပါတ် ၀၅- ၇၈၀၇၀၄၆၆၆	လူထုစည်းရုံးရေးမှူး၏ အမည် ဦးကျော်စွာဝင်း
ပြည်နယ်/တိုင်းဒေသကြီး	မြို့နယ်	ကျေးရွာအုပ်စု

က၊ လူဦးရေ

မန္တလေး      ဖျော်ဘွယ်      တပင်လေးပင်      ကိုဗိုလ်

လူမျိုးစု	အိမ်ထောင်စုအရေအတွက်	ကိုးကွယ်သည့်ဘာသာ	အိမ်ထောင်စုအရေအတွက်
လူမျိုးစု (၁) - မကွေး	၂၀၆	ဘာသာ (၁) - ဗုဒ္ဓ	၂၀၆
လူမျိုးစု (၂) -----		ဘာသာ (၂) -----	
လူမျိုးစု (၃) -----		ဘာသာ (၃) -----	
လူမျိုးစုရော -----		ဘာသာရော -----	
အခြား			
	အရေအတွက်		
မသန်စွမ်းသူများ	၂		
သက်ကြီးရွယ်အိုများ (၆၅ နှစ် နှင့် အထက်)	၂၇		
စစ်ဘေးရှောင်	၆၅		

	အမျိုးသား (အရေအတွက်)	အမျိုးသမီး (အရေအတွက်)
လူဦးရေ		
လူမျိုးစု (၁) - မကွေး	၅၅၄	၅၆၆
လူမျိုးစု (၂) -----		
လူမျိုးစု (၃) -----		
အခြား		
အိမ်ထောင်ဦးစီး	၁၇၇	၂၅

(ခ) အခြေခံအဆောက်အအုံ အသုံးအဆောင်များ

စာသင်ကျောင်း	အမှတ် ခြံပေါ	ကျန်းမာရေး	အမှတ် ခြံပေါ	ဘာသာရေး အဆောက် အအုံများ	အမှတ် ခြံပေါ



အထက်တန်းကျောင်း	<input type="checkbox"/>	စောရှင်	<input type="checkbox"/>	စေတီ	<input checked="" type="checkbox"/>
အလယ်တန်းကျောင်း	<input type="checkbox"/>	ကျန်းမာရေးဌာန	<input type="checkbox"/>	ဘုန်းကြီးကျောင်း	<input checked="" type="checkbox"/>
ပထမတန်းကျောင်း	<input checked="" type="checkbox"/>	ကျန်းမာရေးဌာနခွဲ	<input type="checkbox"/>	ဟိန္ဒူဘုရားကျောင်း	<input type="checkbox"/>
ပျက်ကျောင်း	<input type="checkbox"/>	စောပေးခန်း	<input type="checkbox"/>	ခရစ်ယာန်ကျောင်း	<input type="checkbox"/>
အခြား	<input type="checkbox"/>	အခြား	<input type="checkbox"/>	ဇလီ	<input type="checkbox"/>
				အခြား	<input type="checkbox"/>
မှတ်ချက်		မှတ်ချက်	၆၅	မှတ်ချက်	

(ဂ) ကျွမ်းကျင်သူများမှတ်တမ်း (ကျေးရွာတွင်နေထိုင်သော သို့မဟုတ် တခြားရွာမှလာရောက်သော ကျွမ်းကျင်သူများ)

(ခ) စာသင်ကျောင်း			(၂) ကျန်းမာရေး			(၃) လက်မှုပညာရှင်		
	ရွာတွင်နေထိုင်သူ	အခြားရွာမှလာသူ		ရွာတွင်နေထိုင်သူ	အခြားရွာမှလာသူ		ရွာတွင်နေထိုင်သူ	အခြားရွာမှလာသူ
မူလတန်းပြဆရာ/မ	<input checked="" type="checkbox"/>	<input checked="" type="checkbox"/>	ဆရာဝန်	<input type="checkbox"/>	<input type="checkbox"/>	လက်သမား	<input checked="" type="checkbox"/>	<input type="checkbox"/>
အထက်တန်းပြဆရာ/မ	<input type="checkbox"/>	<input type="checkbox"/>	လက်ထောက်ကျန်းမာရေးမှူး	<input type="checkbox"/>	<input type="checkbox"/>	ပန်းရံ	<input checked="" type="checkbox"/>	<input type="checkbox"/>
အလယ်တန်းပြဆရာ/မ	<input type="checkbox"/>	<input type="checkbox"/>	အမျိုးသမီးကျန်းမာရေးဆရာမ	<input type="checkbox"/>	<input type="checkbox"/>	လျှပ်စစ်ကျွမ်းကျင်ပီးသမား	<input type="checkbox"/>	<input type="checkbox"/>
ပျက်ဆရာ/မ	<input type="checkbox"/>	<input type="checkbox"/>	သားဖွားဆရာမ	<input type="checkbox"/>	<input type="checkbox"/>	ခရစ်ကျွမ်းကျင်သူ	<input checked="" type="checkbox"/>	<input type="checkbox"/>
အခြား	<input type="checkbox"/>	<input type="checkbox"/>	ပြည်သူ့ကျန်းမာရေးလုပ်သား	<input checked="" type="checkbox"/>	<input type="checkbox"/>	စက်ပြင်ဆရာ	<input type="checkbox"/>	<input type="checkbox"/>
မှတ်ချက်			မှတ်ချက်			မှတ်ချက်		

(ဃ) ကျေးရွာသို့ ရောက်ရှိနိုင်သည့် လမ်းအခြေအနေ / ကျေးရွာတစ်ရွာသည် ၎င်း၏ ကျေးရွာအုပ်စုနှင့် ဆက်သွယ်ထားသော လမ်းအခြေအနေ (အောက်ပါတို့ကိုစိုင်းပါ)

ကျောက်ကြမ်းလမ်း      ကတ္တရာလမ်း      ကွန်ကရစ်လမ်း      မော်တော်ဆိုင်ကယ်လမ်း  
 ကျောက်ခင်းလမ်း      မြေသားလမ်း      လူသွားလမ်း      အခြား \_\_\_\_\_

(င) ကျေးရွာဖွံ့ဖြိုးမှုမှတ်ချက်

- (၁) လူထုဝဟိုပြင်ပံ့ပိုးမှုမစတင်မီ ဤကျေးရွာတွင်ကျေးရွာဖွံ့ဖြိုးမှုမှတ်ချက်ရှိခဲ့ပါသလား? မှတ်ချက်  
 နှစ်...../မသိပါ
- (၂) ရှိခဲ့ပါလျှင် ဤမှတ်ချက်ကို မည်သည့် ခုနှစ်တွင်ပြင်ဆင်ခဲ့ပါသနည်း? မှတ်ချက်  
 မြဲခဲ့ပါသည်/မပြုခဲ့ပါ /မသိပါ
- (၃) ဤမှတ်ချက်ကို ပြန်လည်အတည်ပြုခဲ့ပါသလား?

(စ) ဓနိအကွာအဝေး

- (၁) ဤကျေးရွာ၏ဝဟိုမှ ၎င်းကျေးရွာအုပ်စု၏ဝဟိုအထိ ခရီးခရီးမည်မျှကွာဝေးသနည်း? မှတ်ချက်  
 (၂) ဤကျေးရွာမှ ၎င်းကျေးရွာအုပ်စု၏ဝဟိုအထိ သွားလာရာတွင်ကြုံရသည့်အခွဲနှုန်း
- အခြားအခွဲနှုန်း..... ၇၀၀ ရှိမည် ..... ထောက်လှမ်း/မော်တော်ဆိုင်ကယ်/အခြားလျှင်/လား/မော်တော်ဆိုင်/အခြား
- မီးရောင်တွင်ကြုံရသည့်အခွဲနှုန်း..... ၄၅ ရှိမည် ..... ထောက်လှမ်း/မော်တော်ဆိုင်ကယ်/အခြားလျှင်/လား/မော်တော်ဆိုင်/အခြား





(ဆ) ပတ်ဝန်းကျင်ထိခိုက်မှု သဘာဝဘေးအန္တရာယ်

ဤကျေးရွာတွင် ရေကြီးခြင်းကဲ့သို့ သဘာဝဘေးအန္တရာယ်များကျရောက်ဖွယ်ခြင်း ရှိပါသလား။

မရှိပါ  ရှိပါသည် ရှိလျှင်ဖော်ပြပါ -----

(ဇ) ကျေးရွာတွင် ဖွဲ့စည်းထားသော အဖွဲ့အစည်းများ

လူထုဗဟိုပြုစီမံကိန်းမတိုင်မီ ဤကျေးရွာတွင် ကျေးရွာဖွံ့ဖြိုးရေးအတွက် အစိုးရ (သို့) ရွာသားများကိုယ်တိုင်(သို့) စီမံကိန်းတစ်ခုခုမှ ဖွဲ့စည်းထားသည့် အဖွဲ့အစည်းများရှိပါသလား။

(၁) ----- မရရှိပါ -----

(၂) -----

(ဈ) အထွေထွေအုပ်ချုပ်ရေး ဦးစီးဌာန (GAD) မှ မှတ်တမ်းတင်ထားခြင်း

ဤကျေးရွာသည် အထွေထွေအုပ်ချုပ်ရေး ဦးစီးဌာန (GAD) မှ မှတ်တမ်းတင်ထားမှု ရှိပါသလား။

မရှိပါ  ရှိပါသည်

ကျေးရွာခေါင်းဆောင်

အမည် ဦးမြင့်စန်း

လက်မှတ် [Signature] နေ့စွဲ ၂၃.၁၁.၂၀၁၇

လူထုစည်းရုံးရေးမှူး

အမည် ဦးကျော်စွာဝင်း

လက်မှတ် [Signature] နေ့စွဲ ၂၃.၁၁.၂၀၁၇



ကျေးရွာအခြေခံအချက်အလက်များ (ပုံစံ-၁) တတိယနှစ်စက်ဝန်း

ပုံစံ - ၁ - ၁ ကျေးရွာအခြေခံအချက်အလက်များ (Form PC 1)

လယ်ဥယျာဉ်များ၊ ကျေးရွာတစ်ရွာသို့ ပထမဆုံးမိတ်ဆက်ခရီး သွားရောက်သောအခါ လူထုစည်းရုံးရေးမှူးသည် ကျေးရွာခေါင်းဆောင်များအား ကျေးရွာအချက်အလက်များကို မေတ္တာရပ်ခံ၍ တောင်းခံရသည်။ ဤအချက်အလက်များကို စီမံကိန်းမိတ်ဆက်အစည်းဝေးပတ်ဝန်းကျင်တောင်းခံရသည်။ စီမံကိန်းမိတ်ဆက်အစည်းဝေးတွင် လူထုစည်းရုံးရေးမှူးသည် ဤအချက်အလက်များအား စစ်ဆေးပြီး မှန်ကန်အောင်ပြုလုပ်ရမည်၊ ပြီးနောက်တွင် လူထုစည်းရုံးရေးမှူးမှ သတင်းအချက်အလက်ထုတ်ပြန်မှု ဖြစ်ပေါ်နိုင်ပါသည်။

ကျေးရွာခေါင်းဆောင် အမည် ဦးအောင်	ကျေးရွာခေါင်းဆောင်၏ ဝန်ထမ်းအမှတ် ၀၅ - ၇၆၅၅၃၆၀၄	လူထုစည်းရုံးရေးမှူး၏ အမည် ဒေါ်ခင်စု
မြည်နှယ်တိုင်းဒေသကြီး မန္တလေး	မြို့နယ် ပျော်ဘွယ်	ကျေးရွာအုပ်စု တယံလေး ဟိ
		ကျေးရွာ ပိုင်ပိုင်ကွယ်

လူမျိုးစု	အိမ်ထောင်စုအရေအတွက်	ကိုးကွယ်သည့်ဘာသာ	အိမ်ထောင်စုအရေအတွက်
လူမျိုးစု (၁) - မြန်မာ	၂၁၈	ဘာသာ (၁) - ဗုဒ္ဓ	၂၁၈
လူမျိုးစု (၂) -----		ဘာသာ (၂) -----	
လူမျိုးစု (၃) -----		ဘာသာ (၃) -----	
လူမျိုးစုရော အခြား -----		ဘာသာရော -----	
	အရေအတွက်		
မသန်စွမ်းသူများ	၂		
သက်ကြီးရွယ်အိုများ (၆၅ နှစ် နှင့် အထက်)	၄၀		
စစ်ဘေးရှောင်	-		

	အမျိုးသား (အရေအတွက်)	အမျိုးသမီး (အရေအတွက်)
လူဦးရေ		
လူမျိုးစု (၁) - မြန်မာ	၅၄၉	၅၇၇
လူမျိုးစု (၂) -----		
လူမျိုးစု (၃) -----		
အခြား		
အိမ်ထောင်ဦးစီး	၁၈၅	၃၃

(ခ) အခြေခံအောက်အဖွဲ့ အသုံးအဆောင်များ

စာသင်ကျောင်း	အမှတ် ဖြစ်ပါ	ကျန်းမာရေး	အမှတ် ဖြစ်ပါ	ဘာသာရေး အဆောက် အအုံများ	အမှတ် ဖြစ်ပါ
မူကြိုကျောင်း	<input type="checkbox"/>	တိုက်နယ်ဆေးရုံ	<input type="checkbox"/>	စေတီ	<input checked="" type="checkbox"/>





မူလတန်းကျောင်း	<input checked="" type="checkbox"/>	ကျန်းမာရေးဌာန	<input type="checkbox"/>	ဘုန်းကြီးကျောင်း	<input checked="" type="checkbox"/>
မူလွန်ကျောင်း	<input checked="" type="checkbox"/>	ကျန်းမာရေးဌာနခွဲ	<input type="checkbox"/>	ဟိန္ဒူဘုရားကျောင်း	<input type="checkbox"/>
အလယ်တန်းကျောင်း	<input checked="" type="checkbox"/>	ဆေးပေးခန်း	<input type="checkbox"/>	ရေစိမ့်ကျောင်း	<input type="checkbox"/>
လယ်လွန်ကျောင်း	<input type="checkbox"/>	အခြား	<input type="checkbox"/>	ဝလီ	<input type="checkbox"/>
အထက်တန်းကျောင်း	<input type="checkbox"/>			အခြား	<input type="checkbox"/>
အခြား	<input type="checkbox"/>				
မှတ်ချက်		မှတ်ချက်		မှတ်ချက်	

(ဂ) ကျွမ်းကျင်သူများမှတ်တမ်း (ကျေးရွာတွင်နေထိုင်သော သို့မဟုတ် တခြားရွာမှလာရောက်သော ကျွမ်းကျင်သူများ)

(၁) စာသင်ကျောင်း			(၂) ကျန်းမာရေး			(၃) လက်မှုပညာရှင်		
	ရွာတွင်နေထိုင်သူ	အခြားရွာမှလာသူ		ရွာတွင်နေထိုင်သူ	အခြားရွာမှလာသူ		ရွာတွင်နေထိုင်သူ	အခြားရွာမှလာသူ
မူလတန်းပြဆရာ/မ	<input checked="" type="checkbox"/>	<input checked="" type="checkbox"/>	ဆရာပန်	<input type="checkbox"/>	<input type="checkbox"/>	လက်သမား	<input checked="" type="checkbox"/>	<input type="checkbox"/>
အထက်တန်းပြဆရာ/မ	<input type="checkbox"/>	<input type="checkbox"/>	လက်ထောက်ကျန်းမာရေးမှူး	<input type="checkbox"/>	<input type="checkbox"/>	ပန်းရံ	<input type="checkbox"/>	<input type="checkbox"/>
အလယ်တန်းပြဆရာ/မ	<input type="checkbox"/>	<input checked="" type="checkbox"/>	အမျိုးသမီးကျန်းမာရေးဆရာမ	<input type="checkbox"/>	<input type="checkbox"/>	လျှပ်စစ်ကျွမ်းကျင်ပီးသမား	<input type="checkbox"/>	<input type="checkbox"/>
မူကြီးဆရာ/မ	<input type="checkbox"/>	<input type="checkbox"/>	သားမွေးဆရာမ	<input type="checkbox"/>	<input type="checkbox"/>	ရေပိုက်သွယ်သူ	<input checked="" type="checkbox"/>	<input type="checkbox"/>
အခြား	<input type="checkbox"/>	<input type="checkbox"/>	ပြည်သူ့ကျန်းမာရေးလုပ်သား	<input type="checkbox"/>	<input type="checkbox"/>	စက်ပြင်ဆရာ	<input type="checkbox"/>	<input type="checkbox"/>
မှတ်ချက်			မှတ်ချက်			မှတ်ချက်		

(ဃ) ကျေးရွာသို့ ရောက်ရှိနိုင်သည့် လမ်းအခြေအနေ / ကျေးရွာတစ်ရွာသည် ၎င်း၏ ကျေးရွာအုပ်စုနှင့် ဆက်သွယ်ထားသော လမ်းအခြေအနေ (အောက်ပါတို့ကိုစိုင်းပါ)

ကျောက်ကြမ်းလမ်း: \_\_\_\_\_ ကတ္တရာလမ်း: \_\_\_\_\_ ကွန်ကရစ်လမ်း: \_\_\_\_\_ မော်တော်ဆိုင်ကယ်လမ်း: \_\_\_\_\_  
 ကျောက်ခင်းလမ်း: \_\_\_\_\_ မြေသားလမ်း: \_\_\_\_\_ လူသွားလမ်း: \_\_\_\_\_ အခြား: \_\_\_\_\_

(င) ကျေးရွာဖွံ့ဖြိုးမှုစီမံချက်

(၁) လူထုဝတ်ပြုစီမံကိန်းမစတင်မီ ဤကျေးရွာတွင်ကျေးရွာဖွံ့ဖြိုးမှု စီမံချက်ရှိခဲ့ပါသလား?

ပိုင်းပါ

ရှိပါသည်/မရှိပါ/မသိပါ

(၂) ရှိခဲ့ပါလျှင် ဤစီမံချက်ကို မည်သည့် ခုနှစ်တွင်ပြင်ဆင်ခဲ့ပါသနည်း?

နှစ်-----/မသိပါ

(၃) ဤစီမံချက်ကို မြို့နယ်မှအတည်ပြုခဲ့ပါသလား?

ပြုခဲ့ပါသည်/မပြုခဲ့ပါ /မသိပါ

(စ) ဓရီးအကွာအဝေး

(၁) ဤကျေးရွာ၏ဝတ်ပြု ၎င်းကျေးရွာအုပ်စု၏ဝတ်ပြုအထိ ဓရီးခိုင်မည်မျှကွာဝေးသနည်း? မိုင်-----/မသိပါ

(၂) ဤကျေးရွာမှ ၎င်းကျေးရွာအုပ်စုဝတ်ပြုအထိ သွားလာရာတွင်ကြာမြင့်သည့်အချိန်။

ခြောက်သွေ့ရာသီတွင်ကြာချိန်----- ၃၀ မိနစ် ----- ထော်လာရီ/မော်တော်ဆိုင်ကယ်/ခြေလျင်/လား/မော်တော်ဘုတ်/အခြား: -----

မိုးရာသီတွင်ကြာချိန်----- ၄၀ မိနစ် ----- ထော်လာရီ/မော်တော်ဆိုင်ကယ်/ခြေလျင်/လား/မော်တော်ဘုတ်/



အခြား -----

(ဆ) ပတ်ဝန်းကျင်ဆိုင်ရာ သဘာဝဘေးအန္တရာယ်

ဤကျေးရွာတွင် ရေကြီးခြင်းကဲ့သို့ သဘာဝဘေးအန္တရာယ်ကျရောက်ဖူးခြင်း ရှိပါသလား။

မရှိပါ  ရှိပါသည် ရှိလျှင်ဖော်ပြပါ -----

(ဇ) ကျေးရွာတွင် ဖွဲ့စည်းထားသော အဖွဲ့အစည်းများ

လူထုဝန်ထမ်းဆောင်မှုစီမံကိန်းမတိုင်မီ ဤကျေးရွာတွင် ကျေးရွာဖွံ့ဖြိုးရေးအတွက် အစိုးရ (သို့) ရွာသားများကိုယ်တိုင်(သို့) စီမံကိန်းတစ်ခုခုမှ ဖွဲ့စည်းထားသည့် အဖွဲ့အစည်းများရှိပါသလား။

(၁) မဟုတ်ပါဘူး

(၂) -----

(ဈ) အထွေထွေအုပ်ချုပ်ရေး ဦးစီးဌာန (GAD) မှ မှတ်တမ်းတင်ထားခြင်း

ဤကျေးရွာသည် အထွေထွေအုပ်ချုပ်ရေး ဦးစီးဌာန (GAD) မှ မှတ်တမ်းတင်ထားမှု ရှိပါသလား။

မရှိပါ  ရှိပါသည်

ကျေးရွာခေါင်းဆောင်

အမည် ဦးဆန်းဝင်း

လက်မှတ် [Signature] ခန. ၉.၂၀.၁၈

လူထုစည်းရုံးရေးမှူး

အမည် မိတ်စွာစွဲ

လက်မှတ် [Signature] ခန. ၉.၂၀.၁၈





စတုတ္ထနှစ်စက်ဝန်း

ပုံစံ - ၀ - ၁ ကျေးရွာစစ်ဆေးခြင်း ချက်အလက်များ (Form PC 1)

လယ်ဥျှန်ရွာ၊ ကျေးရွာတစ်ရွာသို့ ပထမဆုံးစစ်ဆေးခြင်း သို့မဟုတ် အောက်ဖော်ပြပါအတိုင်း ဂျပန်နိုင်ငံမှ ရောက်ရှိလာသူများသည် ကျေးရွာခေါင်းဆောင်များအား ကျေးရွာအစုအဝေးများတွင် ပစ္စည်းဆောင်ရွက်ရန်အတွက် အလက်များကို ပြန်လည်စစ်ဆေးခြင်းအတွက် အစည်းအဝေးတိုင်ပင်ဆောင်ရွက်ရန်အတွက် အစည်းအဝေးတွင် ဂျပန်နိုင်ငံမှ ရောက်ရှိလာသူများသည် ဤအစုအဝေးများအား စစ်ဆေးပြီး မှန်ကန်အောင်မြင်ရန်အတွက် ဤအစုအဝေးတွင် ဂျပန်နိုင်ငံမှ ရောက်ရှိလာသူများ သတင်းအချက်အလက်အား ရယူရန် ဖြစ်သည်။

ကျေးရွာခေါင်းဆောင် အမည် ဦးဆန်းဝင်း	ပ.ကျေးရွာခေါင်းဆောင်၏ ဖုန်းနံပါတ် ၀၉-၇၆၅၅၃၆၆၀၄	ဂျပန်နိုင်ငံမှ ရောက်ရှိလာသူများ၏အမည် ခါးဖြူတင်
ပြည်နယ်/တိုင်းဒေသကြီး ဗဟိုဌာန	ဦးနယ် လှိုင်ဘွဲ့	ကျေးရွာအုပ်စု ကပ်ကောင်း
		ကျေးရွာ ပုလဲရွာ

က၊ လူဦးရေ

လူမျိုးစု	အိမ်ထောင်စုအရေအတွက်	၊ ဦးကွယ်သည့်ဘာသာ	အိမ်ထောင်စုအရေအတွက်
လူမျိုးစု (၁) - မြန်မာ	၂၃၆	ဘာသာ(၁) - မြန်မာ	၂၃၆
လူမျိုးစု (၂) -		ဘာသာ(၂) -	
လူမျိုးစု (၃) -		ဘာသာ(၃) -	
လူမျိုးစု (၄) -		ဘာသာ(၄) -	
ခြား			
	အရေအတွက်		
သန်စွမ်းသူများ	၄		
အက်ကြွစွမ်းအားရှိသူများ (၅ နှစ် နှင့် အထက်)	၅၀		
အသက်ရှင်	၅၁		



	အမျိုးသား(အရေ စတွက်)	အမျိုးသမီး(အရေအတွက်)	စုစုပေါင်းအရေအတွက်
လူဦးရေ			
လူမျိုးစု (၁) <del>အ</del>	၅၆၀	၅၈၇	၁၁၄၇
လူမျိုးစု (၂) _____			
လူမျိုးစု (၃) _____			
အခြား			
အိမ်ထောင်စဉ်း	၅၀၀	၅၇	၅၅၇

(၆) အခြေခံအဆောက်အအုံ အသုံးအဆောင်များ

စာသင်ကျောင်း	အမှတ် ဖြစ်ပါ	ဘုန်းအဖေ နဲ့	အမှတ်ပြု စေပါ	ဘာသာရေးအဆောက် အအုံများ	အမှတ် ဖြစ်ပါ
အထက်တန်းကျောင်း	<input type="checkbox"/>	မေးရုံ	<input type="checkbox"/>	တော်	<input checked="" type="checkbox"/>
အလယ်တန်းကျောင်း	<input checked="" type="checkbox"/>	ကျန်း ၁၀ ရာဌာန	<input type="checkbox"/>	ဘုန်းကြီးကျောင်း	<input checked="" type="checkbox"/>
ပုလဲတန်းကျောင်း	<input checked="" type="checkbox"/>	ကျန်း ၁၀ ရာဌာနခွဲ	<input type="checkbox"/>	ဟိန္ဒူဘုရားကျောင်း	<input type="checkbox"/>
ပုကြီးကျောင်း	<input checked="" type="checkbox"/>	မေးရုံ အခန်း	<input type="checkbox"/>	ခရစ်ယာန်ကျောင်း	<input type="checkbox"/>
အခြား	<input type="checkbox"/>	အခြား	<input type="checkbox"/>	ဂူ	<input type="checkbox"/>
				အခြား	<input type="checkbox"/>
မှတ်ချက်		မှတ်ချက်		မှတ်ချက်	



(ဂ) ကျွမ်းကျင်သူများမှတ်တမ်း (ကျေးဇူးတင်နေထိုင်သော သို့မဟုတ် တခြားရွာမှာလာပျက်သောကျွမ်းကျင်သူများ)

(၁) ကထိကကျောင်း			(၂) ကျန်းမာရေး			(၃) လက်မှု-ညာရှင်		
	ရွာတွင်းနေထိုင်သူ	အခြားရွာမှာလာသူ		ရွာတွင်းနေထိုင်သူ	အခြားရွာမှာလာသူ		ရွာတွင်းနေထိုင်သူ	အခြားရွာမှာလာသူ
မူလတန်းဆရာ/မ	၂၈	၂၈	ဆေးကုသရေး	<input type="checkbox"/>	<input type="checkbox"/>	လက်သမား	<input type="checkbox"/>	၂၈
အထက်တန်းဆရာ/မ	၇	၇	လက်ထောက်ကျန်းမာရေးမှူး	<input type="checkbox"/>	<input type="checkbox"/>	ပန်းရံ	၂၈	၂၈
အလယ်တန်းဆရာ/မ	၂၈	၂၈	အကြံပေးကျန်းမာရေးဆရာမ	<input type="checkbox"/>	<input type="checkbox"/>	လျှပ်စစ်ကျွမ်းကျင်ပညာသမား	<input type="checkbox"/>	<input type="checkbox"/>
မူကြံဆရာ/မ	၂၈	၂၈	သားဖွားဆရာ	<input type="checkbox"/>	<input type="checkbox"/>	ဓနိကိတ်သွယ်သူ	၂၈	<input type="checkbox"/>
အခြား	<input type="checkbox"/>	<input type="checkbox"/>	ပြည်သူ့ကျန်းမာရေးလုပ်သား	<input type="checkbox"/>	<input type="checkbox"/>	စက်ပြင်ဆရာ	၂၈	<input type="checkbox"/>
မှတ်ချက်			မှတ်ချက်			မှတ်ချက်		

(ဃ) ကျေးဇူးတင်ပျက်သောလမ်းအခြေအနေ / ကျေးဇူးတင်ပျက်သောလမ်းအခြေအနေ (အောက်ဖိတ်တို့ကိုပိုင်းပါ)

ကျောက်ကြမ်းလမ်း      ကတ္တရာလမ်း      ကုန်ကရစ်လမ်း      မော်တော်ဆိုင်ကယ်လမ်း  
 ကျောက်စင်းလမ်း      မြေသားလမ်း      လှသွားလမ်း      အခြား \_\_\_\_\_

(င) ကျေးဇူးတင်ပျက်သောပုံစံ

ပိုင်းပါ

(၁) လူထုတို့ပြုစီမံကိန်းမစတင်မှီ ဤကျေးဇူးတင်ပျက်သောပုံစံပေးပို့ရန်ရှိပါသလား?

ပိုင်းပါသည်/မပိုင်းပါ/မသိပါ

(၂) ပိုင်းပါလျှင် ဤပုံစံပေးပို့မှုကို မည်သည့် နှစ်တွင် ပြုစီမံပါသနည်း?

နှစ်- ၂၀၂၀ သီပါ

(၃) ဤပုံစံပေးပို့မှုကို ပြုစီမံမှုအတည်ပြုရန်ပါသလား?

ပြုစီမံပါသည်/မပြုစီမံပါ/မသိပါ





**ပုံစံ - ၂။ စီမံကိန်းစက်ဝန်းအချိန်ဇယား**

ပုံစံ - ၂ - စီမံကိန်းစက်ဝန်းအချိန်ဇယား (PC 2)

လမ်းညွှန်ချက်၊ သက်ဆိုင်ရာလူထုစည်းရုံးရေးမှူး/လက်ထောက်နည်းပညာမှူးများမှ စီမံကိန်းစက်ဝန်းအဆင့်တစ်ခုစီပြီးစီးတိုင်း ကျေးရွာအုပ်စုအတွက် တြိဂံပုံကို ဖြည့်သွင်းရမည်။

စည်းရုံးရေးမှူး/ဝန်ထမ်း အမည် ဒေါ်ခင်မာချို

နေ့စွဲ ၈.၁၂.၂၀၁၇ စက်ဝန်းအားအမှတ်ဖြစ်ပါ  စက်ဝန်း(၂)  စက်ဝန်း(၃)

ပြည်နယ်/တိုင်း ဗဟို ကျေးရွာအုပ်စု တောင်စောင်း ကျေးရွာ အိမ်ခြံရွာ မြို့နယ် မောင်

စီမံကိန်းဆောင်ရွက်မှုအဆင့်များ	နေ့စွဲ		အစည်းအဝေးတွင်တက်ရောက်သူအရေအတွက်			
	စတင်သည့်နေ့	ပြီးဆုံးသည့်နေ့	အမျိုးသားအရေအတွက်	အမျိုးသမီးအရေအတွက်	အိမ်ထောင်စုအရေအတွက်	လူမျိုးစုတက်ရောက်သူအရေအတွက်နှင့် လူမျိုးစုအမည်
၁။ ကျေးရွာစီမံကိန်း မိတ်ဆက်အစည်းအဝေး	၈.၂.၂၀၁၇	၈.၂.၂၀၁၇	၃၈	၆၃	၁၀၁	မမာ   ၁၀၁
၂။ ကျေးရွာဖွံ့ဖြိုးရေး စီမံချက်ရေးဆွဲခြင်း အစည်းအဝေး	၈.၂.၂၀၁၇	၈.၂.၂၀၁၇	၃၉	၉၄	၁၃၃	၂   ၁၃၃
၃။ ကျေးရွာအုပ်စု လုပ်ငန်းဆုံးဖြတ်ချက်ချသည့် အစည်းအဝေး	၉.၂.၂၀၁၇	၉.၂.၂၀၁၇	၁၀	၁၁	၂၁	၂   ၂၁
၄။ မြို့နယ်အဆင့် စီမံကိန်းရေးဆွဲရေး နှင့် အကောင်အထည်ဖော်ရေးကော်မတီ၏ စီမံကိန်း သုံးသပ်မှု အစည်းအဝေး			မလို	မလို	မလို	မလို
၅။ မြို့နယ် စီမံကိန်းရေးဆွဲရေး နှင့် အကောင်အထည်ဖော်ရေး ကော်မတီ၏ဆုံးဖြတ်မှုကို ရွာသို့ အသိပေး အကြောင်းကြားသည့် အစည်းအဝေး						
၆။ စီမံကိန်းလုပ်ငန်းခွဲစီမံချက်ရေးဆွဲခြင်း အစည်းအဝေး						
၆.၁။ စီမံကိန်းလုပ်ငန်း အကောင်အထည်ဖော်ရေးအစီအစဉ် ရေးဆွဲခြင်း						



၉။ ပုံ စီမံကိန်းစက်ဝန်းအချိန်ဇယား (ပုံစံ စ-၂) ဒုတိယနှစ်စက်ဝန်း

ပုံစံ - စ-၂ - စီမံကိန်းစက်ဝန်းအချိန်ဇယား (PC Z)

လမ်းညွှန်ချက်၊ သက်ဆိုင်ရာလုပ်ငန်းစဉ်/လက်ထောက်နည်းပညာများမှ စီမံကိန်းစက်ဝန်းအဆင့်တစ်ခုစီပြီးစီးတိုင်း ကျေးရွာနှင့် ကျေးရွာအုပ်စုအတွက် ဤပုံစံကို ဖြည့်သွင်းရမည်။

စည်းရုံးရေးမှူး/ဝန်ထမ်း အမည် ဦးကျော်စွာ ဝန်ထမ်းအားအမှတ်ခြိပ်ပါ  စက်ဝန်း(၁)  စက်ဝန်း(၂)  စက်ဝန်း(၃)

နေ့စွဲ ၁၀.၂.၂၀၂၁ ကျေးရွာအုပ်စု ကျေးရွာအုပ်စု ကျေးရွာ မူကြမ်း မူကြမ်း

ပြည်နယ်/တိုင်း မန္တလေး ပျက်/အုပ်စု ကျေးရွာ မူကြမ်း မူကြမ်း

စီမံကိန်းစက်ဝန်းအဆင့်များ	နေ့စွဲ		အစည်းအဝေးတွင်တက်ရောက်သူအရေအတွက်			
	စတင်သည့်နေ့	ပြီးဆုံးသည့်နေ့	အမျိုးသားအရေအတွက်	အမျိုးသမီးအရေအတွက်	အိမ်ထောင်စုအရေအတွက်	လူမျိုးစုတစ်ရပ်စပ်အရေအတွက်နှင့် လူမျိုးစုအမည်
၁။ ကျေးရွာစီမံကိန်း မိတ်ဆက်အစည်းအဝေး	၉.၃.၂၀၂၁	၉.၃.၂၀၂၁	၄၂	၇၆	၁၉၀	၁၈၁   ၁၉၀
၂။ ကျေးရွာစီမံကိန်း စီမံချက်ရေးဆွဲခြင်းအစည်းအဝေး	၉.၂.၂၀၂၁	၉.၂.၂၀၂၁	၄၂	၇၆	၁၉၀	၁၈၁   ၁၉၀
၃။ ကျေးရွာအုပ်စု လုပ်ငန်းစဉ်ပြင်ချက်ချသည့်အစည်းအဝေး	၁၀.၂.၂၀၂၁	၁၀.၂.၂၀၂၁	၅	၉	၇	၁၈၁   ၇
၄။ မြို့နယ်အဆင့် စီမံကိန်းရေးဆွဲရေး နှင့် အကောင်အထည်ဖော်ရေးကော်မတီ၏ စီမံကိန်း သုံးသပ်မှုအစည်းအဝေး			၆	၆	၆	၆   ၆
၅။ မြို့နယ် စီမံကိန်းရေးဆွဲရေး နှင့် အကောင်အထည်ဖော်ရေး ကော်မတီ၏စီမံကိန်းကို ရွာသို့ အသိပေးအကြောင်းကြားသည့် အစည်းအဝေး						
၆။ စီမံကိန်းလုပ်ငန်းစဉ်စီမံချက်ရေးဆွဲခြင်းအစည်းအဝေး						
၆.၁။ စီမံကိန်းလုပ်ငန်း အကောင်အထည်ဖော်ရေးအစီအစဉ် ရေးဆွဲခြင်း						





စီမံကိန်းစက်ဝန်းအချိန်ဇယား (ပုံစံ ၈-၂) တတိယနှစ်စက်ဝန်း

ပုံစံ - ၈ - ၂ - စီမံကိန်းစက်ဝန်းအချိန်ဇယား (PC 2)

လမ်းညွှန်ချက်၊ သက်ဆိုင်ရာလူထုစည်းရုံးရေးပူး/လက်ထောက်နည်းယူညာပူးများမှ ဖြည့်သွင်းရမည်။	စီမံကိန်းစက်ဝန်းအဆင့်တစ်ခုစီပြီးစီးတိုင်း ကျေးရွာနှင့် ကျေးရွာအုပ်စုအတွက် ဤပုံစံကို
စည်းရုံးရေးပူး/ဝန်ထမ်း အမည် <u>ခေါ်ဖြူဖြူ</u>	စက်ဝန်းအားအမှတ်ခြိမ်ပါ <input type="checkbox"/> စက်ဝန်း(၁) <input type="checkbox"/> စက်ဝန်း(၂) <input checked="" type="checkbox"/> စက်ဝန်း(၃)
ဖေ.ရဲ့ <u>၈.၁၀.၁၈</u>	<input type="checkbox"/> စက်ဝန်း (၄)
မြို့နယ်/တိုင်း <u>ယုတ္တက</u>	မြို့နယ် <u>တွင်္ဂဘွယ်</u>
ကျေးရွာအုပ်စု <u>တောင်ကလေး</u>	ကျေးရွာ <u>ပိုင်လှရွာ</u>

စီမံကိန်းဆောင်ရွက်မှုအဆင့်များ	ဖေ.ရဲ့		အစည်းအဝေးတွင်တက်ရောက်သူအရေအတွက်				အိမ်စာတင်စာပေါင်း	အိမ်စာခွဲစာ %
	စတင်သည့် ဖေ.	ပြီးဆုံးသည့် ဖေ.	အမျိုးသား အရေအတွက်	အမျိုးသမီး အရေအတွက်	အိမ်စာစာပေ အရေအတွက်	လူမျိုးစုတက်ရောက်သူ အရေအတွက် နှင့် လူမျိုးစုအမည်		
၁။ ကျေးရွာစီမံကိန်း ပိတ်ဆက်အစည်းအဝေး	၈.၁၀.၁၈	၈.၁၀.၁၈	၅၃	၅၆	၁၀၉	ဗမာ   ၁၀၀	၂၁၈	၅၁.၀၀
၂။ ကျေးရွာဖွံ့ဖြိုးရေး စီမံချက်ရေးဆွဲခြင်း အစည်းအဝေး	၉.၁၀.၁၈	၉.၁၀.၁၈	၅၃	၅၆	၁၀၉	ဗမာ   ၁၀၀	၂၁၈	၅၀.၀၀
၃။ ကျေးရွာအုပ်စု လုပ်ငန်းဆုံးဖြတ်ချက်ချသည့် အစည်းအဝေး	၁၃.၁၀.၁၈	၁၃.၁၀.၁၈	၉	၇	၁၆	ဗမာ   ၁၆		
၄။ မြို့နယ်အဆင့် စီမံကိန်းရေးဆွဲရေး နှင့် အကောင်အထည်ဖော်ရေးကော်မတီ၏ စီမံကိန်း သုံးသပ်မှု အစည်းအဝေး			မရှိ	မရှိ	မရှိ	မရှိ		
၅။ မြို့နယ် စီမံကိန်းရေးဆွဲရေး နှင့် အကောင်အထည်ဖော်ရေး ကော်မတီ၏ဆုံးဖြတ်မှုကို ရွာသို့ အသိပေး အကြောင်းကြားသည့် အစည်းအဝေး								
၆။ စီမံကိန်းလုပ်ငန်းခွဲစီမံချက်ရေးဆွဲခြင်း အစည်းအဝေး								
၆.၁။ စီမံကိန်းလုပ်ငန်း အကောင်အထည်ဖော်ရေးအစီအစဉ် ရေးဆွဲခြင်း								







၁၀။ ပုံစံ ၈-၃။ ကျေးရွာဖွံ့ဖြိုးရေး ဦးစားပေးအစီအစဉ် (ပထမနှစ်စက်ဝန်း)

ပုံစံ - ၈ - ၃ ကျေးရွာဖွံ့ဖြိုးရေး ဦးစားပေးအစီအစဉ် (Form PC 3)

လမ်းညွှန်ချက်၊ အဆင့်(၃) ကျေးရွာမှော်မှန်းချက်အစည်းအဝေး ပြီးဆုံးသောအခါ ကျေးရွာစီမံကိန်း အထောက်အကူပြု ကော်မတီသည် လူထုစည်းရုံးရေးမှူးအကူအညီဖြင့် ဤပုံစံကိုပြည့်စုံအောင် ဖြည့်သွင်းရမည်။	
လူထုစည်းရုံးရေးမှူး/ဝန်ထမ်း အမည် <b>ဒေါ်ခင်မာနု</b>	
နေ့စွဲ <b>၈.၂.၂၀၁၇</b>	စက်ဝန်းအား အမှတ်ခြစ်ပါ (✓) <input checked="" type="checkbox"/> စက်ဝန်း(၁) <input type="checkbox"/> စက်ဝန်း(၂) <input type="checkbox"/> စက်ဝန်း(၃) <input type="checkbox"/> စက်ဝန်း(၄)
ပြည်နယ်/တိုင်း <b>မန္တလေး</b>	မြို့နယ် <b>ပျော်တူ</b> ကျေးရွာအုပ်စု <b>ဗဟိုကမ်း</b> ကျေးရွာ <b>ရွှေပြည်သာ</b>

က။ အခက်အခဲအတားအဆီးများအားဆွေးနွေးခြင်း - ယခုလက်ရှိအခြေအနေတွင် ဤကျေးရွာဖွံ့ဖြိုးတိုးတက်ရေးအတွက် အဓိက အခက်အခဲအတားအဆီးများသည် မည်သည်များဖြစ်ပါသနည်း။ (အမျိုးသား/သမီး အနည်းဆုံးအခက်အခဲ ၅ ခုစီဖော်ပြပါ)

အမျိုးသား အဖွဲ့မှ တင်ပြသောအခက်အခဲအတားအဆီးများ	အမျိုးသမီး အဖွဲ့မှတင်ပြသောအခက်အခဲအတားအဆီးများ
၁ စာလယ်ကန်ကျောင်း ကျောင်းဆရာများ	၁ ပညာရေးတွင်အားလုံးကျောင်းမရှိခြင်း
၂ မိုးရွာသွန်းရခြင်းကြောင့်	၂ အမျိုးသမီးဝင်ငွေမရှိ
၃ ကျွန်းမကျေးအတွက် ဆေးရုံ	၃ ကျွန်းမကျေးနှင့် ယာယီအခြေစိုက်ခန်း
၄ ကျေးရွာတွင်းလူသားများ ရေကန် ဖြစ်ခြင်း	၄ ဆရာမအချိန်မရှိ
၅ အလယ်ကန် ကျောင်းဆောက်ဖို့ ဖြေရှင်းမှု	၅ ကျောင်းဆောက်ဖို့ ဖြေရှင်းမှုမရှိ
၆ ကျေးရွာတွင်း စားနပ်ရိက္ခာ	၆ ရေစက်ရတနာ
၇ ကျောင်းသူများ ပရိယာယ် လိုအပ်	၇ ကျောင်းအတွင်း နေထိုင်ရေး

ခ။ မှော်မှန်းခြင်း - နောင်လာမည့် ( ၅ )နှစ် အတွင်း ကျေးရွာဖွံ့ဖြိုးရေး မှော်မှန်းလျာထားချက်များအား တင်ပြပါ။

အမျိုးသားအဖွဲ့မှ တင်ပြသောမှော်မှန်းချက်များ	အမျိုးသမီးအဖွဲ့မှ တင်ပြသောမှော်မှန်းချက်များ
၁ အလယ်ကန်ကျောင်း ပွင့်လာမည် ၊	၁ ပညာရေးတွင် အားလုံးကျောင်းမရှိ
၂ လမ်း များကောင်းလာမည် ၊	၂ အကျပ်အမြတ်အခွင့်အမ်းရရှိ
၃ ဆွေးနာရန် ခွင့်လှာလာမည် ၊	၃ ဆေးပေးဆေးရန်
၄ လူသားများ ရေပိုမိုရရှိလာမည်	၄ ဆရာမအချိန်မရှိ
၅ ဖြေရှင်းရန် နေရာပေးပေးခြင်း ကျောင်းပွင့်လာမည်	၅ ဖြေရှင်းမှုမရှိ
၆ ကလေးများ အတွက်ပညာရေးအခွင့်အမ်း	၆ ရေစက်ရရှိ
၇ ကျောင်းသူ/သား ပရိယာယ် လိုအပ်	၇ ကျောင်းအတွင်း နေထိုင်ရေး



ဂ။ လူထုစီမံကိန်း၏ လာမည့် ( ၄ ) နှစ်အတွက် အကျုံးဝင်သော ဦးစားပေး ဖွံ့ဖြိုးတိုးတက်မှု လုပ်ငန်း အစီအစဉ်များအားဖော်ပြပါ။

အဆင့်	ကျေးရွာအတွက် ဦးစားပေး ဖွံ့ဖြိုးတိုးတက်မှု လုပ်ငန်းစဉ်များ	အဆိုပြုသူ (အမျိုးသားများ/ အမျိုးသမီးများ/အမျိုးသား+ အမျိုးသမီး)	ခန့်မှန်းကုန်ကျ စရိတ်	အကျိုးခံစားခွင့်ရှိသူ ခန့်မှန်းခြေ အရေအတွက်
၁	ရွာတွင်းကျွေးမွေးရေး	ကျား + မ		၅၁၅၅
၂	အာဟာရကုန်ကြေး	ကျား + မ		၅၅၃
၃	ဆည် ဖြန့်ဖြူး	ကျား		၁၁၀၁
၄	မြေဇယား (စာသင်ကျွေး)	ကျား + မ		၅၅၃
၅	စီးလင်း ရေ (ဆိမ္မာ)	ကျား + မ		
၆	ကျွေးခြံအစားအစာ	မ		
၇	မြေအောက်ရေ	မ		

ဃ။ လူထုစီမံကိန်း၏ လာမည့် ( ၄ ) နှစ်အတွက် အကျုံးမဝင်သော ဦးစားပေး ဖွံ့ဖြိုးတိုးတက်မှု လုပ်ငန်း အစီအစဉ်များအားဖော်ပြပါ။

အဆင့်	ကျေးရွာအတွက် ဦးစားပေး ဖွံ့ဖြိုး တိုးတက်မှု လုပ်ငန်းစဉ်များ	အဆိုပြုသူ (အမျိုးသားများ/ အမျိုးသမီးများ/အမျိုးသား+ အမျိုးသမီး)	အခန်းကဏ္ဍ
၁	ဆရာမနေအိမ်	မ	
၂	ခမ္ဘာပုံ	မ	
၃	ပညာရေးထောက်ပံ့စရိတ်	ကျား	
၄	ကျွေးပရိယောဂ	ကျား + မ	
၅			
၆			

ခေါင်းဆောင်၊ ကျေးရွာစီမံကိန်းအထောက်အကူပြုကော်မတီမှ အတည်ပြုသည်။

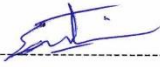
အမည် ဦးဆန်းလွင် လက်မှတ်  နေ့စွဲ ၈.၂.၂၀၁၇





ကျေးရွာဖွံ့ဖြိုးရေးဦးစီးဌာန (ပုံစံ ၈-၃) ဒုတိယနှစ်စက်ဝန်း

ပုံစံ - ၈ - ၃ ကျေးရွာဖွံ့ဖြိုးရေး ဦးစီးဌာနအစဉ် (Form PC 3)

လမ်းညွှန်ချက်၊ အဆင့်(၃) ကျေးရွာမှိုင်းချက်အစည်းအဝေး ပြီးဆုံးသောအခါ ကျေးရွာစီမံကိန်း အထောက်အကူပြု ကော်မတီသည် လူထုစည်းရုံးရေးမှူးအကူအညီဖြင့် ဤပုံစံကိုပြည့်စုံအောင် ဖြည့်သွင်းရမည်။

လူထုစည်းရုံးရေးမှူး/ဝန်ထမ်း အမည် ဦးကျော်စွာဇော်

နေ့စွဲ ၂၃.၁၁.၂၀၁၉ စက်ဝန်းအား အမှတ်ခြစ်ပါ (✓)  စက်ဝန်း(၁)  စက်ဝန်း(၂)  စက်ဝန်း(၃)  စက်ဝန်း(၄)

ပြည်နယ်/တိုင်း မန္တလေး မြို့နယ် ပျော်ဘွယ် ကျေးရွာအုပ်စု စာပင်ဖျော် ကျေးရွာ အောင်မြင်

က။ အခက်အခဲအတားအဆီးများအားဆွေးနွေးခြင်း - ယခုလက်ရှိအခြေအနေတွင် ဤကျေးရွာဖွံ့ဖြိုးတိုးတက်ရေးအတွက် အဓိက အခက်အခဲအတားအဆီးများသည် မည်သည်များဖြစ်ပါသနည်း။ (အမျိုးသား/သမီး အနည်းဆုံးအခက်အခဲ ၅ ခုစီဖော်ပြပါ)

အမျိုးသား အဖွဲ့မှ တင်ပြသောအခက်အခဲအတားအဆီးများ	အမျိုးသမီး အဖွဲ့မှတင်ပြသောအခက်အခဲအတားအဆီးများ
၁ စာပင်ဖျော် ကျောက်ဖျော်ဖျော် နဂါးများ	၁ ကျောက်ဖျော် ကျောက်ဖျော် နဂါးများ
၂ စာပင်ဖျော် ကျောက်ဖျော်	၂ ကျောက်ဖျော် ကျောက်ဖျော်
၃ ကျောက်ဖျော် ကျောက်ဖျော်	၃ ကျောက်ဖျော် ကျောက်ဖျော်
၄ ကျောက်ဖျော် ကျောက်ဖျော်	၄ ကျောက်ဖျော် ကျောက်ဖျော်
၅ ကျောက်ဖျော် ကျောက်ဖျော်	၅ ကျောက်ဖျော် ကျောက်ဖျော်
၆ ကျောက်ဖျော် ကျောက်ဖျော်	၆ ကျောက်ဖျော် ကျောက်ဖျော်
၇ ကျောက်ဖျော် ကျောက်ဖျော်	၇ ကျောက်ဖျော် ကျောက်ဖျော်

ခ။ မှိုင်းမှိုင်းခြင်း - နောင်လာမည့် ( ၅ )နှစ် အတွင်း ကျေးရွာဖွံ့ဖြိုးရေး မှိုင်းမှိုင်းလျာထားချက်များအား တင်ပြပါ။

အမျိုးသားအဖွဲ့မှ တင်ပြသောမှိုင်းမှိုင်းချက်များ	အမျိုးသမီးအဖွဲ့မှ တင်ပြသောမှိုင်းမှိုင်းချက်များ
၁ စာပင်ဖျော် ကျောက်ဖျော် နဂါးများ	၁ ကျောက်ဖျော် ကျောက်ဖျော် နဂါးများ
၂ ကျောက်ဖျော် ကျောက်ဖျော်	၂ ကျောက်ဖျော် ကျောက်ဖျော်
၃ ကျောက်ဖျော် ကျောက်ဖျော်	၃ ကျောက်ဖျော် ကျောက်ဖျော်
၄ ကျောက်ဖျော် ကျောက်ဖျော်	၄ ကျောက်ဖျော် ကျောက်ဖျော်
၅ ကျောက်ဖျော် ကျောက်ဖျော်	၅ ကျောက်ဖျော် ကျောက်ဖျော်
၆ ကျောက်ဖျော် ကျောက်ဖျော်	၆ ကျောက်ဖျော် ကျောက်ဖျော်
၇ ကျောက်ဖျော် ကျောက်ဖျော်	၇ ကျောက်ဖျော် ကျောက်ဖျော်



က။ လူထုစီမံကိန်း၏ လာမည့် ( ၄ ) နှစ်အတွက် အကျုံးဝင်သော ဦးစားပေး ဖွံ့ဖြိုးတိုးတက်မှု လုပ်ငန်း အစီအစဉ်များအားဖော်ပြပါ။

အဆင့်	ကျေးရွာအတွက် ဦးစားပေး ဖွံ့ဖြိုးတိုးတက်မှု လုပ်ငန်းစဉ်များ	အဆိုပြုသူ (အမျိုးသားများ/ အမျိုးသမီးများ/အမျိုးသား+ အမျိုးသမီး)	ခန့်မှန်းကုန်ကျ ဝရိတ်	အကျိုးခံစားခွင့်ရှိသူ ခန့်မှန်းခြေ အရေ အတွက်
၁	ရွာကျင်း ကျောက် ရွာဖမ်း	ကျား + ၆	100,000,000/-	110
၂				
၃	ကျောင်းဆောင်ဝယ်ယူရေး	ကျား + ၆	225,000,000/-	110
၄	ကျောင်းဆောင် ဝယ်ယူရေး			
၅	ကျောင်းအဆင့်ကို ဖြည့်ဆည်း	မ	100,000,000/-	110
၆				
၇				

ဃ။ လူထုစီမံကိန်း၏ လာမည့် ( ၄ ) နှစ်အတွက် အကျုံးမဝင်သော ဦးစားပေး ဖွံ့ဖြိုးတိုးတက်မှု လုပ်ငန်း အစီအစဉ်များအားဖော်ပြပါ။

အဆင့်	ကျေးရွာအတွက် ဦးစားပေး ဖွံ့ဖြိုး တိုးတက်မှု လုပ်ငန်းစဉ်များ	အဆိုပြုသူ (အမျိုးသားများ/ အမျိုးသမီးများ/အမျိုးသား+ အမျိုးသမီး)	အခန်းကဏ္ဍ
၁			
၂			
၃			
၄			
၅			
၆			

ခေါင်းစောင်။ ကျေးရွာစီမံကိန်းအထောက်အကူပြုကော်မတီမှ အတည်ပြုသည်။

အမည် ..... ဦး ခင် ရွှေ ..... လက်မှတ် ..... နေ့စွဲ ..... ၂၀၁၁.၁၁.၂၀၁၇



ကျေးရွာဖွံ့ဖြိုးရေးဦးစားပေးအစီအစဉ် (ပုံစံ ၈-၃) တတိယနှစ်စကမ်းပန်း

ပုံစံ - ၈-၃ ကျေးရွာဖွံ့ဖြိုးရေး ဦးစားပေးအစီအစဉ် (Form PC 3)

လယ်ဥယျာဉ်မှူး အထွေထွေ(၃)ကျေးရွာဖွံ့ဖြိုးရေးဦးစားပေးအစီအစဉ်အောက်တွင် အထောက်အကူပြု ကော်မတီသည် လူထုစည်းရုံးရေးမှူးအကူအညီဖြင့် ဤပုံစံကိုဖြည့်စွဲအောင် ဖြည့်သွင်းရမည်။			
လူထုစည်းရုံးရေးမှူး/ဝန်ထမ်း အမည် - ၁၅/ကျေးရွာ			
မှူး	စက်ဝန်းအား အမှတ်ဖြစ်ပါ (✓) <input type="checkbox"/> စက်ဝန်း(၁) <input type="checkbox"/> စက်ဝန်း(၂) <input type="checkbox"/> စက်ဝန်း(၃) <input type="checkbox"/> စက်ဝန်း(၄)		
၉. ၁၀. ၂၀၀၈			
ပြည်နယ်/တိုင်း ဧရာဝတီ	ဦးနယ် ဧရာဝတီ	ကျေးရွာအုပ်စု ကလေးပင်	ကျေးရွာ ပိုင်ရွာသစ်

၈။ အခက်အခဲအတားအဆီးများအားဆွေးနွေးခြင်း - ယခုလက်ရှိအခြေအနေတွင်ဤကျေးရွာဖွံ့ဖြိုးတိုးတက်ရေးအတွက်  
အဓိကအခက်အခဲအတားအဆီးများသည် မည်သည့်အခြေအနေတွင် (အမျိုးသား/သမီး အနည်းဆုံးအခက်အခဲ ၅ ရပ်စေပါ)

အုပ်စု၊ ဆွေးနွေးမှုများမှ တင်ပြသောအခက်အခဲအတားအဆီးများ	
စာသင်ကျောင်းဆောင်မရလောက်ခြင်းကြောင့်	<input type="checkbox"/> ကျား ၀၈ <input type="checkbox"/> ကျား + မ
စလ.ရွာ စာသင်ရုံခက်ခဲခြင်း။	<input type="checkbox"/> ကျား ၀၈ <input type="checkbox"/> ကျား + မ
ဧရာဝတီ-လမ်းပျက် ကောက်ခြင်းကြောင့် သွား လာခက်ခဲခြင်း။	<input type="checkbox"/> ကျား ၀၈ <input type="checkbox"/> ကျား + မ
ရိုက်ပျိုးစေ့ရောင် သုစာရွာ မရှိခြင်းကြောင့်	<input type="checkbox"/> ကျား ၀၈ <input type="checkbox"/> ကျား + မ
နံ့ရွာ၊ ထွက်ပွား ကျားခြင်း။	<input type="checkbox"/> ကျား ၀၈ <input type="checkbox"/> ကျား + မ
ကလေးပင်အနီးရှိ ရွာအနား ရောင် ပါ အခဲခြင်း	<input type="checkbox"/> ကျား ၀၈ <input type="checkbox"/> ကျား + မ
	<input type="checkbox"/> ကျား ၀၈ <input type="checkbox"/> ကျား + မ
	<input type="checkbox"/> ကျား ၀၈ <input type="checkbox"/> ကျား + မ
	<input type="checkbox"/> ကျား ၀၈ <input type="checkbox"/> ကျား + မ
	<input type="checkbox"/> ကျား ၀၈ <input type="checkbox"/> ကျား + မ
	<input type="checkbox"/> ကျား ၀၈ <input type="checkbox"/> ကျား + မ
	<input type="checkbox"/> ကျား ၀၈ <input type="checkbox"/> ကျား + မ
	<input type="checkbox"/> ကျား ၀၈ <input type="checkbox"/> ကျား + မ





၁။ မျက်မှန်ခြင်း- နောင်လာမည့် ( ၅ )နှစ် အတွင်း ကျေးရွာမှ ငြိမ်းရေး မျက်မှန်လျာထားချက်များအား တင်ပြပါ။

အုပ်စုခွဲ၊ ဆွေးနွေးမှုများမှ တင်ပြသော အခက်အခဲအတားအဆီးများ

ကျွန်တော်တို့အထက်တန်း၊ ချို့ဖြိုးကျွမ်းကျင်မှုများအားလုံးလက်ရွာစာထုတ်ဝေနိုင်ရေး။	<input type="checkbox"/> ကျား ၀၀ <input type="checkbox"/> ကျား + ၀
သစ်၊ ပြုပြင်ဖြိုးတက်ထွက်ပေး၊ ကောင်းမွန်စေရန်။	<input type="checkbox"/> ကျား ၀၀ <input type="checkbox"/> ကျား + ၀
စိုက်ပျိုးရေး၊ နေထိုင်မှု၊ အထူး၊ ပြုပြင်ဆင်ခြင်မှု၊ ထွက်နှုန်းတိုးလာခြင်း။	<input type="checkbox"/> ကျား ၀၀ <input type="checkbox"/> ကျား + ၀
စက်ချုပ်သစ်တန်းများ၊ ဂုဏ်ထူးဆောင်များ၊ သစ်ရွာ၊ ထင်ရှားတိုးလာစေရန်။	<input type="checkbox"/> ကျား ၀၀ <input type="checkbox"/> ကျား + ၀
	<input type="checkbox"/> ကျား ၀၀ <input type="checkbox"/> ကျား + ၀
	<input type="checkbox"/> ကျား ၀၀ <input type="checkbox"/> ကျား + ၀
	<input type="checkbox"/> ကျား ၀၀ <input type="checkbox"/> ကျား + ၀
	<input type="checkbox"/> ကျား ၀၀ <input type="checkbox"/> ကျား + ၀
	<input type="checkbox"/> ကျား ၀၀ <input type="checkbox"/> ကျား + ၀
	<input type="checkbox"/> ကျား ၀၀ <input type="checkbox"/> ကျား + ၀
	<input type="checkbox"/> ကျား ၀၀ <input type="checkbox"/> ကျား + ၀



က။ လူထုစီမံကိန်း၏ လာမည့် (၄)နှစ်အတွက် အကျိုးဝင်သော ဦးစားပေး ဖွံ့ဖြိုးတိုးတက်မှု လုပ်ငန်း အစီအစဉ်များအားဖော်ပြပါ။

ဦးစားပေးအဆင့်	ကျေးရွာအတွက် ဦးစားပေး ဖွံ့ဖြိုးတိုးတက်မှု လုပ်ငန်းစဉ်များ	အဆိုပြုသူ (အမျိုးသားများ/ အမျိုးသမီးများ/ အမျိုးသား + အမျိုးသမီး)	အခန်းကဏ္ဍ	ဦးစားပေး အဆင့် သတ်မှတ်ချက်	ခန့်မှန်း ကုန်ကျ စရိတ်	အကျိုးခံစားခွင့်ရှိသူ နှင့် မှန်းခြေအရေအတွက်		
						ကျား	မ	ပေါင်း
၀	စာသင်ကျောင်း အစားအလှူ	ကျား + ၈	ယုတ္တရ	၁	၂၅၀၀၀၀	၅၄၅	၅၇၇	၁၁၂၂
၂	ရွာတွင် ကျွဲကွေးချော လာဒီးဆင် ခြင်း "	ကျား + ၈	လမ်းပန်း ဆက်သွယ်ရေး	၂	၀၀၀၀၀၀	၅၄၅	၅၇၇	၁၁၂၂
၃								
၄								
၅								

ဃ။ လူထုစီမံကိန်း၏ လာမည့် (၄) နှစ်အတွက် အကျိုးမဝင်သော ဦးစားပေး ဖွံ့ဖြိုးတိုးတက်မှု လုပ်ငန်း အစီအစဉ်များအားဖော်ပြပါ။

အဆင့်	ကျေးရွာအတွက် ဦးစားပေး ဖွံ့ဖြိုးတိုးတက်မှု လုပ်ငန်းစဉ်များ	အဆိုပြုသူ (အမျိုးသားများ/ အမျိုးသမီးများ/ အမျိုးသား + အမျိုးသမီး)	အခန်းကဏ္ဍ
၁	အိမ်ခြံမြေ အစားအလှူ	မ	ပစ္စည်း
၂			
၃			
၄			
၅			

ခေါင်းဆောင်၊ ကျေးရွာစီမံကိန်းအထောက်အကူပြုကော်မတီမှ အတည်ပြုသည်။

အမည် ဦးစိုးကျော် လက်မှတ် Sent နေ့စွဲ ၂၀၂၀.၁၂.၁၀





စတုတ္ထနှစ်စက်ဝန်း

ပုံစံ - ၈-၃ ကျေးရွာခွဲ မြို့များ ဦးစားပေးအစီအစဉ် (Form PC 3)

လက်ညှိခွက်၊ အဆင့် (၃) ကျေးရွာမှိုက်မှိုက်အရ ဦးစားပေးပြီးဆုံးသောအခါ ကျေးရွာစီမံကိန်း အထောက်အကူပြု ကော်မတီသည် လူထုစည်းရုံးရေးများအကူအညီဖြင့် ဤပုံစံကိုဖြည့်ပုံအောင် ဖြည့်သွင်းရမည်။			
လူထုစည်းရုံးရေးများ/ဝန်ထမ်း အမည် <u>ဒေါ်စန္ဒာ</u>			
နေ့စွဲ <u>၂၆.၁၀.၂၀၁၉</u>	<input checked="" type="checkbox"/> ကော်ဝန်းအား အမှတ်ဖြစ်ပါ (✓) <input type="checkbox"/> စက်ဝန်း(၁) <input type="checkbox"/> စက်ဝန်း(၂) <input type="checkbox"/> စက်ဝန်း(၃) <input type="checkbox"/> စက်ဝန်း(၄)		
ဖြည့်နယ်/တိုင်း <u>မန္တလေး</u>	မြို့နယ် <u>ကျောက်ဆည်</u>	ကျေးရွာအုပ်စု <u>လယ်ကောင်း</u>	ကျေးရွာ <u>ပိုင်ပိုင်ရွာ</u>

က။ အစီအစဉ်အတိုင်းအစီအစဉ်များအားဆောင်ရွက်ခြင်း - ယခုလက်ရှိအခြေအနေတွင်ဤကျေးရွာခွဲ မြို့တိုးတက်ရေးအတွက် အဓိကအစီအစဉ်အတိုင်းအစီအစဉ်များသည် မည်သည့်အရာမျှ ဖြစ်ပါသနည်း။ (အမျိုးသား/သမီး အမည်ဆုံအစီအစဉ် ၅ ခုစီဖြည့်ပါ)

အုပ်စုခွဲ ဆောင်ရွက်မှုများမှ ငွေကြေးအစီအစဉ်အတိုင်းအစီအစဉ်များ	
စာသင်ကျောင်းဆောင်ရွက်ရန်အတွက် ငွေကြေး	<input type="checkbox"/> ကျား <input type="checkbox"/> မကျား + မ
ကလေးများ စာသင်ရန် အပ်ခံရခြင်း။	<input type="checkbox"/> ကျား <input type="checkbox"/> မကျား + မ
လှုပ်လှော်စီးပွားဖြင့် ငွေကြေးဆောင်ရွက်ရန် များကောင်းစွာ ဆည်းပူးခြင်း။	<input type="checkbox"/> ကျား <input type="checkbox"/> မကျား + မ
ရိုးတွင်းကမ်း များ မကောင်းခြင်း၊ ကြောင့် ဘူးကလေး အပ်ခံခြင်း။	<input type="checkbox"/> ကျား <input type="checkbox"/> မကျား + မ
ဆေးဆေးခန်း ဖွဲ့စည်းကြည့် ကျန်းမာရေးဆရာ ကလေး ခေါ်ယူခြင်း။	<input type="checkbox"/> ကျား <input type="checkbox"/> မကျား + မ
ဆောက်လုပ် စီမံခန့်ခွဲမှုအတွက် ငွေကြေး။	<input type="checkbox"/> ကျား <input type="checkbox"/> မကျား + မ
ပိုက်ဖျားစား ရွာ၊ ယာဇာန် ခြံ၊ ကြောင့် အိမ်များ ထွက်ပေးခြင်း။	<input type="checkbox"/> ကျား <input type="checkbox"/> မကျား + မ
ကလေးကလေးများ ပါးဆာကြောင့် ဝမ်းရောဂါ ပါးခြင်း။	<input type="checkbox"/> ကျား <input type="checkbox"/> မကျား + မ
	<input type="checkbox"/> ကျား <input type="checkbox"/> မကျား + မ
	<input type="checkbox"/> ကျား <input type="checkbox"/> မကျား + မ
	<input type="checkbox"/> ကျား <input type="checkbox"/> မကျား + မ





၈။ မျှော်မှန်းခြင်း- မောင်လာမည့် ( ၅ )နှစ် အတွင်း ကျေ ရွံ့စွဲငြိမ်းရေး မျှော်မှန်းလျာထားရက်၊ နားအား တင်ပြပါ။

ထပ်စုဖွဲ့စည်းရေးမှူးများမှ ဘင်ပြင်သာအစက်အခဲအတားအဆီးများ	
ကျော်ဇောဝတ်များ ကဆပ်တိုးချဲ့ ဖြီး ကျောက်သားများ တုဂ္ဂလုံလောက်စွာ တသစ် ပြင်ဆင်ရန်။	□ ကျား ၀၈ □ ကျား + ၂
လှော်ဆစ်ခါ ဂျက်လာဖြီး ကျေးရွာကစားစား စက် ပူထုပ်ငန်းများ ဝိုင်းတက်အဆင်ပြေစေရန်	□ ကျား ၀၂ □ ကျား + ၂
ကမ်း ပြင်ဖြစ် ဖြီး ဆက်သွယ်ရေးကောင်စီ ဆက်ရန်။	□ ကျား ၀၂ □ ကျား + ၂
ကျေးလက်စား လေးချိ ဂျက်ဖြီး ကျွန်းမား ဆက်ပြေဆက်ရန်။	□ ကျား ၀၈ □ ကျား + ၂
ဧကတွင် ၊ ဧကင်ဒုင်ဧကထိုင်များ ဖြီး ကျောက် ဆွဲကျောက်သား ကျောက်သုံး တုဂ္ဂလုံလောက် စွာ ပြင်ရန်။	□ ကျား ၀၈ □ ကျား + ၂
မိုက်ပျိုးစား နည်း ယူဆမှုမှာ ကဆပ် ပြင်ဖြီး ဘီး နှ့် ထွက်နှိုင်း များတိုးလာခြင်း။	□ ကျား ၀၈ □ ကျား + ၂
တက်ချုပ်သင်တန်း များ ဂျက်ဖြီး ကချိုသမီး များ ဝယ်ထွက်တိုးတက်လာစေရန် ။	□ ကျား ၂၆ □ ကျား + ၂
	□ ကျား ၀၈ □ ကျား + ၂
	□ ကျား ၀၈ □ ကျား + ၂
	□ ကျား ၀၈ □ ကျား + ၂



၈။ လူတစ်ပုံကိန်း၏ လာမည့် (၄) နှစ်အတွက် အကျုံးဝင်သော ဦးစားပေး ဖွံ့ဖြိုးတိုးတက်မှု လုပ်ငန်း အစီအစဉ်များအားဖော်ပြပါ။

ဦးစားပေးအဆင့်	ကျေးရွာအတွက် ဦးစားပေး ဖွံ့ဖြိုးတိုးတက်မှု လုပ်ငန်းစဉ်များ	အဆိုပြုသူ (အမျိုးသားများ/ အမျိုးသမီးများ/ အမျိုးသား + အမျိုးသမီး)	အခန်းကဏ္ဍ	ဦးစားပေးအဆင့်သတ်မှတ်ချက်	ခန့်မှန်းကုန်ကျစရိတ်	အကျိုးစီးပွားစွန့်စားရန် မှန်းခြေအရေအတွက်		
						ကျား	မ	ပေါင်း
၁	စာသင်ကျောင်းအား သစ်အောက်ရပ် ခြံခြံ	ကျား + ၈		၁	၅၅၀၀၀၀	၅၅၀	၅၅၀	၁၁၀၀
၂	လှိုင်စိမ်း သွယ်တန်းခြံ	ကျား + ၈		၂	၅၅၀၀၀၀	၅၅၀	၅၅၀	၁၁၀၀
၃	ကျောင်းကန် ပြင်ဆင်ခြင်း (ကျေးရွာအတွက်)	ကျား + ၈		၃	၅၅၀၀၀၀	၅၅၀	၅၅၀	၁၁၀၀
၄	ကျေးလက်အားပေးရေး အသက်ပျက်ခြင်း	ကျား + ၈		၄	၅၅၀၀၀၀	၅၅၀	၅၅၀	၁၁၀၀
၅	ကျောင်း၊ ကျေးရွာခြံ ခြံခြံ	ကျား + ၈		၅	၅၅၀၀၀၀	၅၅၀	၅၅၀	၁၁၀၀

၉။ လူတစ်ပုံကိန်း၏ လာမည့် (၄) နှစ်အတွက် အကျုံးဝင်သော ဦးစားပေး ဖွံ့ဖြိုးတိုးတက်မှု လုပ်ငန်း အစီအစဉ်များအားဖော်ပြပါ။

အဆင့်	ကျေးရွာအတွက် ဦးစားပေး ဖွံ့ဖြိုးတိုးတက်မှု လုပ်ငန်းစဉ်များ	အဆိုပြုသူ (အမျိုးသားများ/ အမျိုးသမီးများ/ အမျိုးသား + အမျိုးသမီး)	အခန်းကဏ္ဍ
၁	စိုက်ပျိုးရေး နည်းပညာအသိပညာ	ကျား + ၈	
၂	စက်ချွပ်သစ်တန်း	မ	
၃			
၄			
၅			

ခေါင်းစောင်၊ ကျေးရွာစီမံကိန်းအထောက်အကူပြုကော်မတီမှအတည်ပြုသည်။

အမည် ဦးစိုးစွန်း လက်မှတ် [Signature] ၀၄.၉.၂၀၂၀



၁၁။ အစည်းအဝေး မှတ်တမ်းများ

  
 ကျေးရွာအစည်းအဝေးမှတ်တမ်း

အစည်းအဝေးပြုလုပ်သည့်နေရာ ။ ၊ ဘိုက်ကြီးကျောင်း  
 ကျေးရွာ ။ ၊ နိုင်ငံရွာ  
 ကျေးရွာအုပ်စု ။ ။ ထပ်ကော့ပင်  
 အချိန် ။ ။ ၁၀' ၀၀  
 အစည်းအဝေးအမည် ။ ။ ယထာရပ်ကျေးရွာအစည်းအဝေး  
 တက်ရောက်သူဦးရေ ကျား ( ၅၅ )၊ မ ( ၆၅ ) စုစုပေါင်း ( ၁၂၀ )

အစည်းအဝေးတွင်ရွေးချယ်သည့်အကြောင်းအရာ

၁။ ..... ကျေးရွာဖွံ့ဖြိုးရေးအဖွဲ့ ။ နယ်လှည့်ကျေးရွာအစည်းအဝေးပြုလုပ်ကြားပေးခြင်း။

၂။ ..... စီမံကိန်း ထုတ်ဖော် ပြောကြားခြင်း။

၃။ ..... စီမံကိန်းအစီအစဉ် အပိုင်း (၆) ပိုင်း အစီအစဉ် ပြောကြားခြင်း။

၄။ ..... PRA ရွေးချယ် ပြုစုရေးဆွဲခြင်း။

၅။ .....

၆။ .....

၇။ .....

၈။ .....

၉။ .....

၁၀။ .....





ဆွေးနွေးချက်များ (ပြောသည့်အကြောင်းအရာကို တွဲဖက်တမ်းတင်ရန်)

လယ်ကမ်းယံကုန်၊ နိုင်ငံ့ရွာထပ်ကျော့ရွာ ကျေးဥစ္စာခေါင်းဆောင် မှ  
 ကပွင့် ကမ္ဘာ့ကားပြေ ပြာ ကြားလေးခြင်း။ ကက်ဆောင်းရည်၊ ပုသိမ်၊  
 လီဂျာနယ်ပြုမှု မှ စီမံကိန်း ဆက်ဆံ (ဤ) ဤကိုင်ကျေးဥစ္စာ ၇။  
 လည်ကောင် ၅၆၊ ကပ်လေး ခြင်း။ လူထုဆိုင်ရုံး၊ ဇူး၊ ဇူး၊ လီဇွန်၊ မှ  
 ဂျပန် ကြော်ငြာ ၅၆၊ ကပ်၊ ခြစ် နှင့် စီမံကိန်း ဆက်ဆံ၊ ကြော်ငြာပိုင်  
 အဆင့် (၁၇) ဆင့် ၅၆၊ ကပ်လေး ခြင်း။ ဆိုရကန် PRA မှားကို  
 ကဆုံး လေးတွင် တက်တက်လာလာ ကျေးဥစ္စာ၊ ကျေးဥစ္စာ၊ မှား  
 ကပွင့် ခွဲ ဤ ကျေးဥစ္စာ၊ ဆိုပါသည်။ ကျေးဥစ္စာမှ လုပ်ငန်းခွဲများ ဓွေးချပ်ကပ်  
 စာအုပ်နှစ်စာတို့ စက်ကွဲ ပြီးဆောင်ရာတွင် လုပ်ငန်း ခွဲ တစ်ခုလုပ်ဆောင်ခဲ့ပါက  
 ၂၀၀၀၀/- ဂွမ်ဘာလုပ်ဆောင်၍ ၇ ကြော်ငြာ ၅၆၊ ပြုပါသည်။ ဆိုကြောင့်  
 လည်ဆက်ဆံရုံ၊ ဆိုရုံး၊ ဇူး၊ ဇူး၊ ထားရှိရန် လိုက် ပြောကြားလေးခြင်း။



ဆုံးဖြတ်ချက်များ

၁။ ..... ကျေးဇူးပြု၍ သဘောတူညီကြောင်း၊ ကျေးဇူးပြု၍ အတည်ပြုရန်။

..... ခေါ်မြဲဖြောင်၊ ဧကား၊ ကျား၊ ယား၊ မောင်၊ ဤ စာအုပ်နှင့်

၂။ ခေါ်မြဲဖြောင်ကို ဖြစ်ပါသည်။ ကျေးဇူးပြု၍ အတည်ပြုရန်။ ဦးစိုးကျော်

ဖြစ်ပါသည်။

၃။ ..... နှစ်ပတ်လည် ၅၅၀၀၀၀/- ဖြစ်ကြောင်း ပြောကြားခြင်း။

..... ကျောင်းဝင်ခံရပြီး ဝမ်းဗျား၊ နှစ်ပတ်လည် အကျိုးပြုကြောင်း ဖြစ်ပါသည်။

၄။ .....

၅။ .....

မှတ်တမ်းတင်သူ *Mue*

အမည် ခေါ်စာအုပ်

ရာထူး CF

ရက်စွဲ ၂၅.၁၀.၂၀၂၃

အတည်ပြုသူ *[Signature]*

အမည် ဦးစိုးကျော်

ရာထူး ဒါ/ထောက်ပံ့ရေး

ရက်စွဲ ၂၅.၁၀.၂၀၂၃



ကျေးရွာအစည်းအဝေးမှတ်တမ်း

အစည်းအဝေးပြုလုပ်သည့်နေရာ ၊ ဟိုက်ဂြိုဟေ့ဂတ်  
 ကျေးရွာ ၊ နိုင်ငံ့ရွာသစ်  
 ကျေးရွာအုပ်စု ၊ တယ်ကလပ်  
 အချိန် ၊ ၂:၀၀  
 အစည်းအဝေးအမည် ၊ ညီညွတ်ရေးအဖွဲ့အစည်း

တက်ရောက်သူဦးရေ ကျား ( ၅၅ )၊ မ ( ၆၅ ) စုစုပေါင်း ( ၁၂၀ )

အစည်းအဝေးတွင်ဆွေးနွေးသည့်အကြောင်းအရာ

- ၁။ ဖွဲ့ပြုရေးအဖွဲ့အစည်းများ ဖွဲ့စည်းခြင်း။
- ၂။ ကျေးရွာအုပ်စုအဖွဲ့အစည်းများ ဖွဲ့စည်းခြင်း။
- ၃။ ကျေးရွာအုပ်စုအဖွဲ့အစည်းများ ဖွဲ့စည်းခြင်း။
- ၄။ ကော်မတီဝင်များ ဖွဲ့စည်းခြင်း။
- ၅။ ပြောကြားခြင်း။
- ၆။ ကျေးရွာအုပ်စုအဖွဲ့အစည်းများ ဖွဲ့စည်းခြင်း။
- ၇။
- ၈။
- ၉။
- ၁၀။





ရွေးချယ်ချက်များ (ပြောသူနှင့်အကြောင်းအရာကိုတွဲဖက်တပ်တင်ရန်)

တယ်ကေးပယ်ရုပ်ရု၊ နိုင်ငံ့ရွာသစ်ကျေးရွာ မှ ရသားကေးတွင်  
 တက်တက် လာလာသူများ မှ ရုပ်ရိုး ဦး များ ကကြွင်းဆွေးမွေ့က  
 ကျေးရွာ၌ စာရေး များ စသင်ရာတွင် ကျောက်ဆောက်စွာ ဗြိတိန် ကြောင့်  
 စသင်ကျောင်း၊ အောင်သစ် ဆောက်လုပ် ခွင့်ကြောင်း ပြောကြားခြင်း။  
 ထို့ရောက် စသင်ကျောင်းအောင် ဆောက်လုပ်ရာတွင် စိန်ကို ရုံပုံငွေ ဖန်ဆောင်  
 ပါက ကျေးရွာ မှ လိုသပ်စောငွေ၊ လမ်းကား များ ထည်ဝန်နှင့် ဖြစ်ကြောင်း  
 ပြောကြားခြင်း။ ထို့ရောက် တက်တက် လာလာ ကျေးရွာအထဲ မှ  
 ဆော်ဆော်ထံ များကို ... ကျား သဘောတူ ခွေး ချုပ်ဝတ် မြောက်ကြပါသည်။  
 ရှစ်တို့ နှာ ကျေးရွာစိ/ထောက် ညွှန် ဦးစိုးလွင်၊ ဇီဝိဒါဏ်း၊  
 သံသရာ၊ ဆန်ဆော်ထံ ဦးထူး မြင့်၊ ဦးစိုးငြိမ်း၊ ဇီဝိဒါဏ်း၊ ဆန်ကြည်  
 ကြီးကြပ်ရေး ဆန်ဆော်ထံ ဦးအောင်ငြိမ်း၊ ဇီဝိဒါဏ်း၊ ဇီဝိဒါဏ်း၊  
 လည်ပတ်ထိရုံ၊ သိဒ္ဓါ၊ ရေးဆန်ဆော်ထံ ဦးဆန်ထံ ဦး၊ ဇီဝိဒါဏ်း၊ ဇီဝိဒါဏ်း၊  
 ထွေးရွာငွေစာရင်းကို ဦး မြင့်ကျော် တို့ ဖြစ်ပါသည်။ လည်ပတ်ထိရုံ၊ သိဒ္ဓါ  
 ရေးရုံပုံငွေ ထားရှိရန် ကိုလဲ ပြောကြားပေးပါသည်။



ထုံးကြိတ်ချက်များ

- ၁။ .....တယ်ကော့ယပ် နှစ်ခု နိုင်ခဲ့ ကျောင်းကျေးဇူးတင်စာတိုက် စာတိုက် စာတိုက်  
.....တွင် ကျေးဇူးတင်စာတိုက် ကျေးဇူးတင်စာတိုက် ကျေးဇူးတင်စာတိုက်
- ၂။ .....ရုပ်ပုံ ဖြစ် စာတင်ကျောင်းဆောင် ဆောင်လုပ်ခြင်း ရုပ်ပုံဖြစ်ပါသည်။  
.....ရုပ်ပုံတိုက် ကျေးဇူးတင်စာတိုက် ဆောင်လုပ်ခြင်းဖြစ်ပါသည်။
- ၃။ .....ရုပ်ပုံ ခွဲ ရုပ်ပုံ ခွဲပါက ၂၀၀၀၀/- ပြီးသောရုပ်ပုံ  
.....ရုပ်ပုံ ဖြစ်ပါသည်။
- ၄။ .....စာတိုက်စာတိုက် တွင် ကျေးဇူးတင်စာတိုက် စာတိုက်စာတိုက်  
.....ကျေးဇူးတင်စာတိုက် ကျေးဇူးတင်စာတိုက် ဖြစ်ပါသည်။
- ၅။ .....

မှတ်တမ်းတင်သူ *Mue*  
 အမည် *စိန်မြင့်*  
 ရာထူး *CF*  
 ရက်စွဲ *၂၆-၁၀-၂၀၁၃*

အတည်ပြုသူ *[Signature]*  
 အမည် *ဦးစိုးလွင်*  
 ရာထူး *ဦး/ဆောင်ရွက်သူ*  
 ရက်စွဲ *၂၆-၁၀-၂၀၁၃*

