

ပြည်ထောင်စုသမ္မတ မြန်မာနိုင်ငံတော် အစိုးရ
စိုက်ပျိုးရေး၊ မွေးမြူရေးနှင့် ဆည်မြောင်းဝန်ကြီးဌာန
ကျေးလက်ဒေသဖွံ့ဖြိုးတိုးတက်ရေး ဦးစီးဌာန
ပျော်ဘွယ်မြို့နယ်



လူထုပဟိုပြုစီမံကိန်း
National Community Driven Development Project
(NCDDP)



ကျေးရွာဖွံ့ဖြိုးရေးအစီအစဉ်
Village Development Plan (VDP)
အိုင်ဒိုရွာဟောင်းကျေးရွာ ၊ တယ်လေးပင်ကျေးရွာအုပ်စု

၂၀၁၇ ခုနှစ်

ပျော်ဘွယ်မြို့



မာတိကာ

- ၁။ မြို့နယ်မြေပုံ
- ၂။ ကျေးရွာမြေပုံ(တည်နေရာ)
- ၃။ အုပ်စုတွင်ပါဝင်သောကျေးရွာများစာရင်း
- ၄။ ကျေးရွာအခြေခံအချက်အလက်များ (ကျေးရွာသမိုင်းကြောင်း)
- ၅။ လူထုပူးပေါင်းပါဝင်သော လူမှုဆန်းစစ်ခြင်းနှင့် အကဲဖြတ်ခြင်းလုပ်ငန်းစဉ်(PSA/PRA)အကျဉ်းချုပ်ဇယား
- ၆။ ကျေးရွာဖွံ့ဖြိုးရေးအစီအစဉ်အတွက်အသုံးပြုခဲ့သော PRA tools များနှင့်တစ်ခုချင်းစီအတွက် သုံးသပ် ချက်များ
- ၇။ ကော်မတီဝင်များရွေးချယ်ခြင်းနှင့်ကျေးရွာဖွံ့ဖြိုးရေးအစီအစဉ်ဆောင်ရွက်မှုမှတ်တမ်းခါတ်ပုံများ
- ၈။ ကျေးရွာအချက်အလက် (ပုံစံ-၁)
- ၉။ စီမံကိန်းစက်ဝန်းအချိန်ဇယား (ပုံစံ-၂)
- ၁၀။ ကျေးရွာဖွံ့ဖြိုးရေးဦးစားပေးအစီအစဉ် (ပုံစံ-၃)
- ၁၁။ ကျေးရွာအုပ်စုစီမံကိန်းလုပ်ငန်းခွဲရွေးချယ်ခြင်း (ပုံစံ-၄)
- ၁၂။ အစည်းအဝေးမှတ်တမ်းများ
- ၁၃။ ကဏ္ဍအလိုက်ဦးစားပေးဖွံ့ဖြိုးရေးလုပ်ငန်းစဉ်များ



၁။ ဖျော်ဘွယ်မြို့နယ် မြေပုံ

ဖျော်ဘွယ်မြို့နယ်အခြေပြမြေပုံ

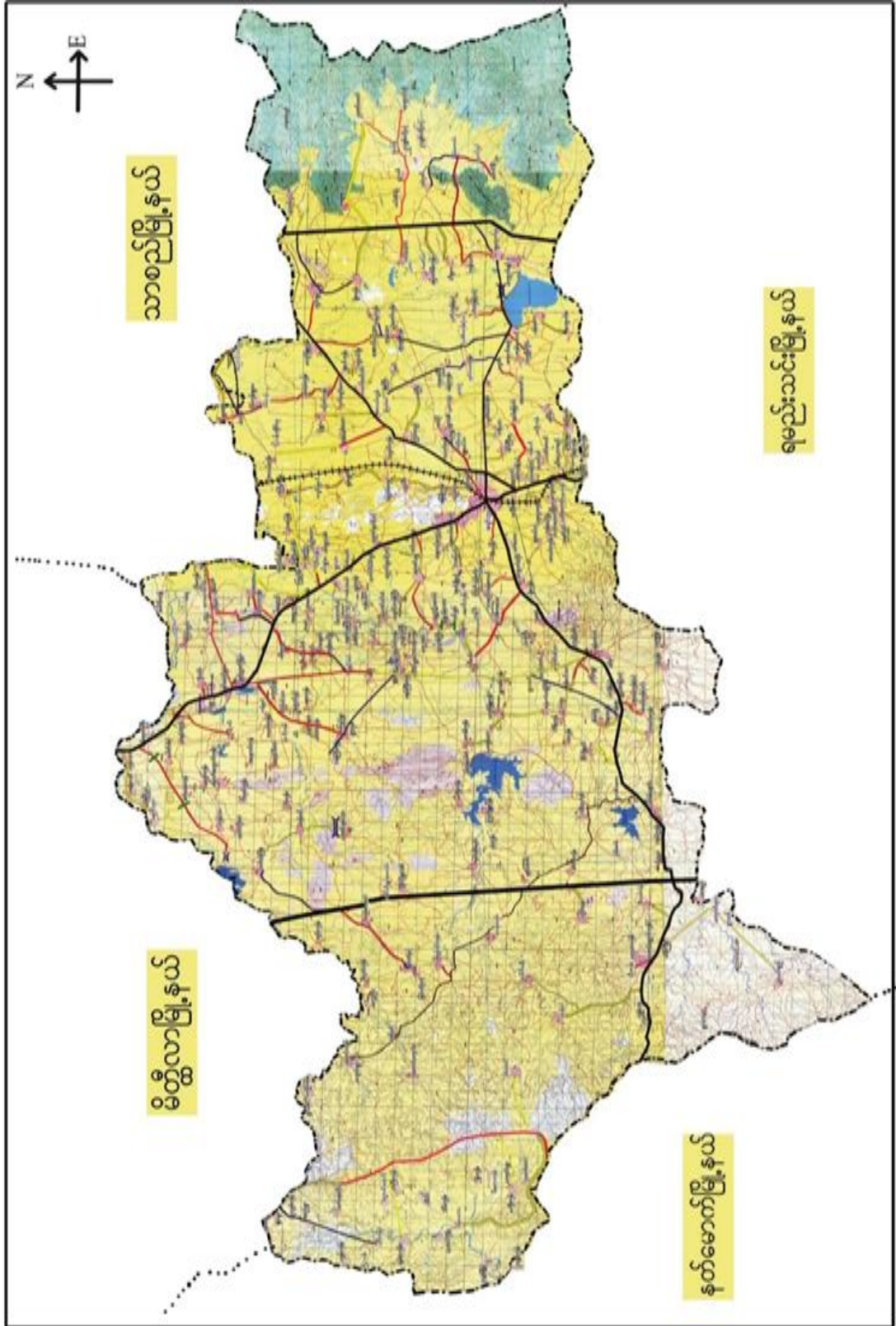



၂။ တည်လေးပင်ကျေးရွာအုပ်စုမြေပုံ

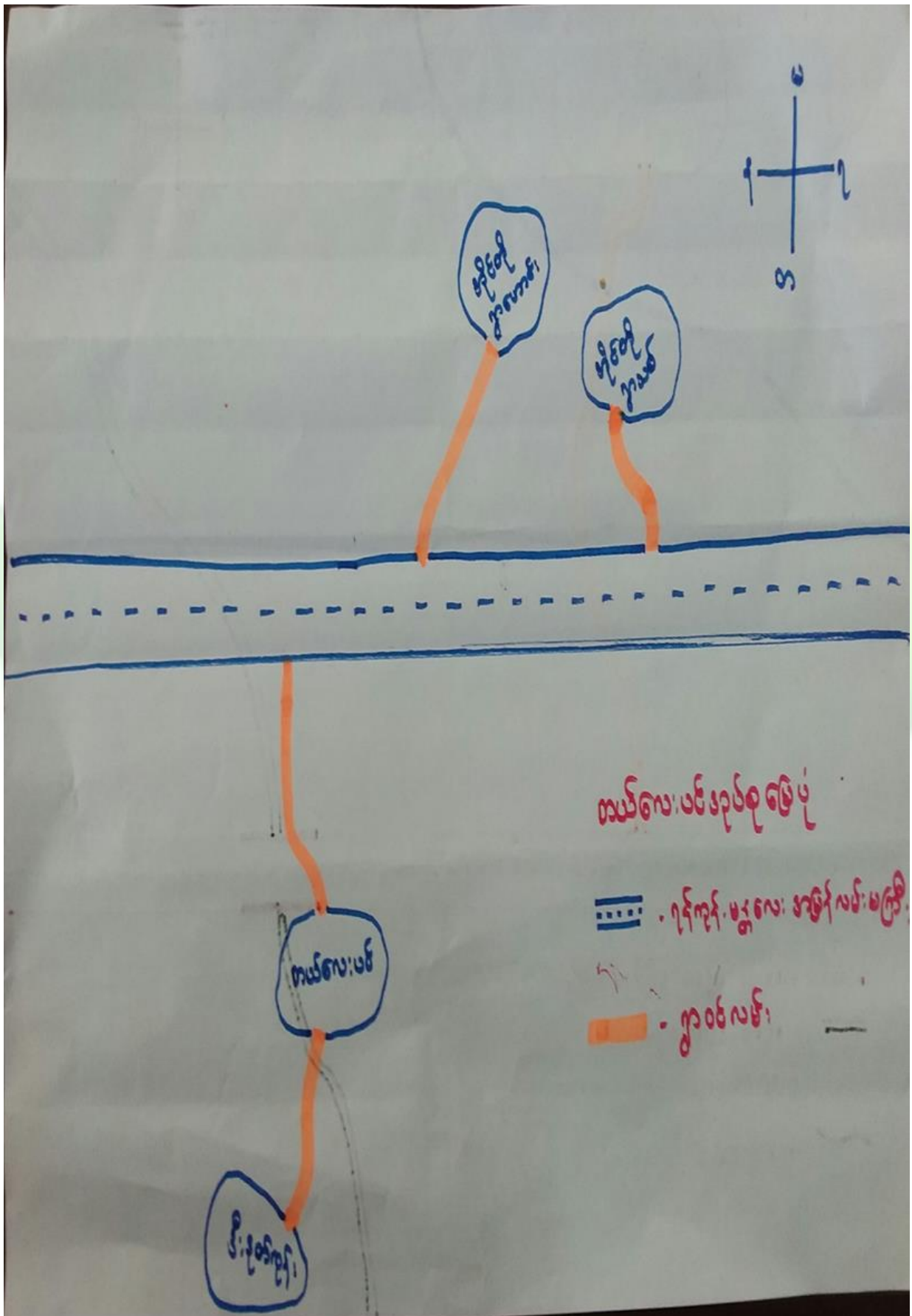



၃။ ကျေးရွာအုပ်စုတွင်ပါဝင်သော ကျေးရွာများ

၁။ အိုင်ဒိုရွာသစ် ၂။ အိုင်ဒိုရွာဟောင်း

၃။ တယ်လေးပင်

၄။ ဒီးဒုတ်ကုန်း

၄။ ကျေးရွာ၏အခြေခံအချက်အလက်များ

ကျေးရွာသမိုင်းအကျဉ်း

အိုင်တိုရွာဟောင်း သမိုင်း

ပျော်စွယ်ဖြူ၊ ရယ်၊ ရန်ကင်း-မန္တလေး၊ အဖြင့်လမ်းမကြီး၊ မိုင်တိုင် (၂၇၂) ၏ အရှေ့ဘက်တွင် တည်ရှိပြီး တယ်လေးပင် စုပေါင်း (၄) ရွာ အတွင်း မြေပေါ်သို့ - ရွာ၊ မူကြီးများ၏ ငြောစကား၊ အာရုံ ရွာ ၏သက်တမ်း မှာ နှစ်ပေါင်း (၁၀၀) ကျော်ခန့်ရှိပြီး ဟိုအရပ်က ရွာ၏အရှေ့ဘက် ငြောစကားတွင် ရေအိုင်ကြီး တစ်ခုနှင့် နှစ်သစ် ငုတ်တို့ကြီး တစ်ခုရှိခဲ့ရာကို အစွဲပြုပြီး အိုင်တို ရွာ ဟု ခေါ်တွင် လာခဲ့ပြီး ၎င်း ရွာမှ ရွာသစ် တစ်ရွာ ခွဲထွက်သွားသောအခါ "အိုင်တို ရွာဟောင်း" ဟု အမည်တွင် လာရာ ယခုအခါ အိမ်ခြေ (၇၀) ခန့် ရှိပါသည်။ ရွာ၏ ပတ်လည်တွင် နယ်ယာကွင်း များရှိပြီး အများစုမှာ စောဇာလူလုပ်ငန်း လုပ်ကိုင်ကြပြီး ဘုရားစု မှာ သိုး၊ ဆိတ်၊ ဓား၊ ခြေစား လုပ်ငန်း များ လုပ်ကိုင် ကြပါသည်။



- ထိခိုက်လွယ်သော အုပ်စုများ လူဦးရေ (သက်ကြီး၊ မြေယာမဲ့၊ မသန်စွမ်းအုပ်စုများ)

သက်ကြီး	မြေယာမဲ့	မသန်စွမ်း
ကျား (၁၆)၊မ (၁၃)	ကျား (၉)၊မ (၆)	ကျား (၁)၊မ (၂)

- ကျေးရွာတွင်းရရှိနိုင်သော ဝန်ဆောင်မှုများ (ကျန်းမာရေးဆေးခန်း၊ စာသင်ကျောင်း)

ဆေးရုံ/ဆေးခန်း	စာသင်ကျောင်း	စာကြည့်တိုက်	မူကြိုကျောင်း	ဈေး
မရှိ	ရှိ	မရှိ	မရှိ	မရှိ

- ရွာသူရွာသားများ၏ အဓိကစီးပွားရေးလုပ်ငန်း (စိုက်ပျိုးမွေးမြူရေး၊ အခြားသီးနှံများ)

မွေးမြူရေး		စိုက်ပျိုးရေး		အခြား
ခိုင်းနွား	ဆိတ်	ငရုပ်	ပြောင်း	-

- အဓိကရရှိနိုင်သော အရင်းအမြစ်များ

ကျောက်	သဲ	ကျောက်ဆွေး	လှင်းမြေ	အခြား
မရှိ	ရှိ	မရှိ	မရှိ	-

- ကျေးရွာနှင့်သက်ဆိုင်သော အခြားအရင်းအမြစ်များ

သောက်သုံးရေရရှိနိုင်မှု	မြေလွတ် မြေရိုင်း	ဆည်ရေသောက်ဖရိယာ	အခြား
ရှိ	မရှိ	မရှိ	-



၅။ လူထုပူးပေါင်းပါဝင်သော လူမှုဆန်းစစ်ခြင်းနှင့် အကဲဖြတ်ခြင်းလုပ်ငန်းစဉ် (PSA/PRA) အကျဉ်းချုပ်ဇယား

စဉ်	ကရိယာများ (PRA Tools)	ရက် စွဲ	ဦးတည်အုပ်စုနှင့် ရည်ရွယ်ချက်များ	တက်ရောက်သူ			အဓိက ဆွေးနွေးချက်များ
				ကျား	မ	ပေါင်း	
၁	ကျေးရွာလူမှုရေး၊ အရင်းအမြစ်ပြမြေပုံ (Social Map/ Resource Map)	၇.၂.၂၀၁၇	ရပ်မိရပ်ဖ၊ ကော်မတီဝင်များ၊ ကျေးရွာလူထုများ မြေပုံအားအသုံးပြု၍ ၎င်းတို့၏ အဓိကပြဿနာများ၊ အရင်းအမြစ်များနှင့် အခြေခံအဆောက် အအုံများ၊	၂၂	၁၆	၃၉	ကျေးရွာလူထု၏ ထင်ရှားသောမြေနေရာအခြေခံ အဆောက်အအုံများ၊တိုင်းရင်းသ ားနှင့် ဘာသာရေး အဖွဲ့အစည်းများ၊မသန်စွမ်းသူရှိ သည့်အိမ်ထောင်စုများ၊အမျိုးသ မီးဦးဆောင်သည့်အိမ်ထောင်စုမျ ား၊လူမှုရေးဆိုင်ရာအချက်အလ က်များ။ ပြဿနာများနှင့် ဖြစ်နိုင်ခြေရှိသောအဆောက်အအုံ းသစ်များ
၂	ဥစ္စာနေကြွယ်ဝမှုအ ဆင့်သတ်မှတ်ခြင်း (Wealth Ranking)	၇.၂.၂၀၁၇	ကျေးရွာအတွင်း စီးပွားရေးအခြေအနေ နက္ခတ်များသောအုပ် စုများကိုစိစစ်ရန် ချမ်းသာ၊ အလယ်အ လတ်၊နွမ်းပါး၊ အလွန်နွမ်းပါးအုပ်စ များ	၂၂	၁၆	၃၉	ကျေးရွာအတွင်းရှိ အိမ်ထောင်စုများအား လူမှုစီးပွားအခြေအနေအလိုက် အုပ်စုများသတ်မှတ်ပေးခြင်း
၃	ကျေးမရေးရာကဏ္ဍ # ၁ ပိုင်ဆိုင်မှုနှင့်ခွဲခြမ်းစိ တ်ဖြာမှု	၇.၂.၂၀၁၇	အမျိုးသားနှင့်အမျိုး သမီးများ(အရင်းအ မြစ်ပိုင်ဆိုင်အသုံးချ မှု)	၂၂	၁၆	၃၉	
၄	ရာသီခွင်ပြပြကွဒိန် (Seasonal Calendar)	၇.၂.၂၀၁၁	ကော်မတီဝင်၊ အမျိုးသမီး၊ အမျိုးသားများ	၂၂	၁၆	၃၉	
၅	ကျားမရေးရာ# ၂ ။ပင့်ကူအိမ် ကွန်ယက် (Spider Web)	၇.၂.၂၀၁၇	အမျိုးသားများ နှင့် အမျိုးသမီးများ	၂၂	၁၆	၃၉	ကျေးရွာအတွင်းရှိ အမျိုးသမီး များ၏ အခြေအနေကိုသိရှိစေရန် တန်းတူအခွင့်အရေး ရရှိမှု နှင့် မရရှိသည့် အကြောင်းအရင်း၊ ပညာရေးအတွက်ဆုံးဖြတ်ချက်ချ ခြင်း၊ အိမ်မှုကိစ္စဆောင်ရွက်မှု
၆	အဖွဲ့အစည်းချိတ် ဆက်ပုံ - ပင်းပုံစံ(Venn	၇.၂.၂၀၁၁	ကျေးရွာအုပ် ချုပ်ရေးအဖွဲ့၊ ကျေးရွာ စီ/	၂၂	၁၆	၃၉	ကျေးရွာတွင်းရှိ အဓိကအုပ်စုများ၊အဖွဲ့အစည်းများ တည်ရှိနေမှုကိုသိရှိရန်၊



	Diagram)		ထောက်အဖွဲ့				၎င်းအဖွဲ့ အစည်းများအုပ်စုများ ဆက်စပ်နေမှုပူးပေါင်းဆောင်ရွက်မှုအားသိရှိနိုင်ရန်၊
၇	ကျေးရွာ၏ မျော်မှန်းချက် (၄)နှစ်စာ ကျေးရွာဖွံ့ဖြိုးရေးအစီအစဉ်	၈.၂.၂၀၁၇	အမျိုးသားအုပ်စု၊ အမျိုးသမီးအုပ်စု၊ လူငယ်အုပ်စု၊ ရပ်မိရပ်ဖအုပ်စု	၂၂	၁၆	၃၉	ကျေးရွာသားများ၏ မဲပေးရွေးချယ်ထားသည့် ဖွံ့ဖြိုးတိုးတက်ရေးလုပ်ငန်းစဉ်များအား ဦးစားပေးအလိုက်သတ်မှတ်ချက်



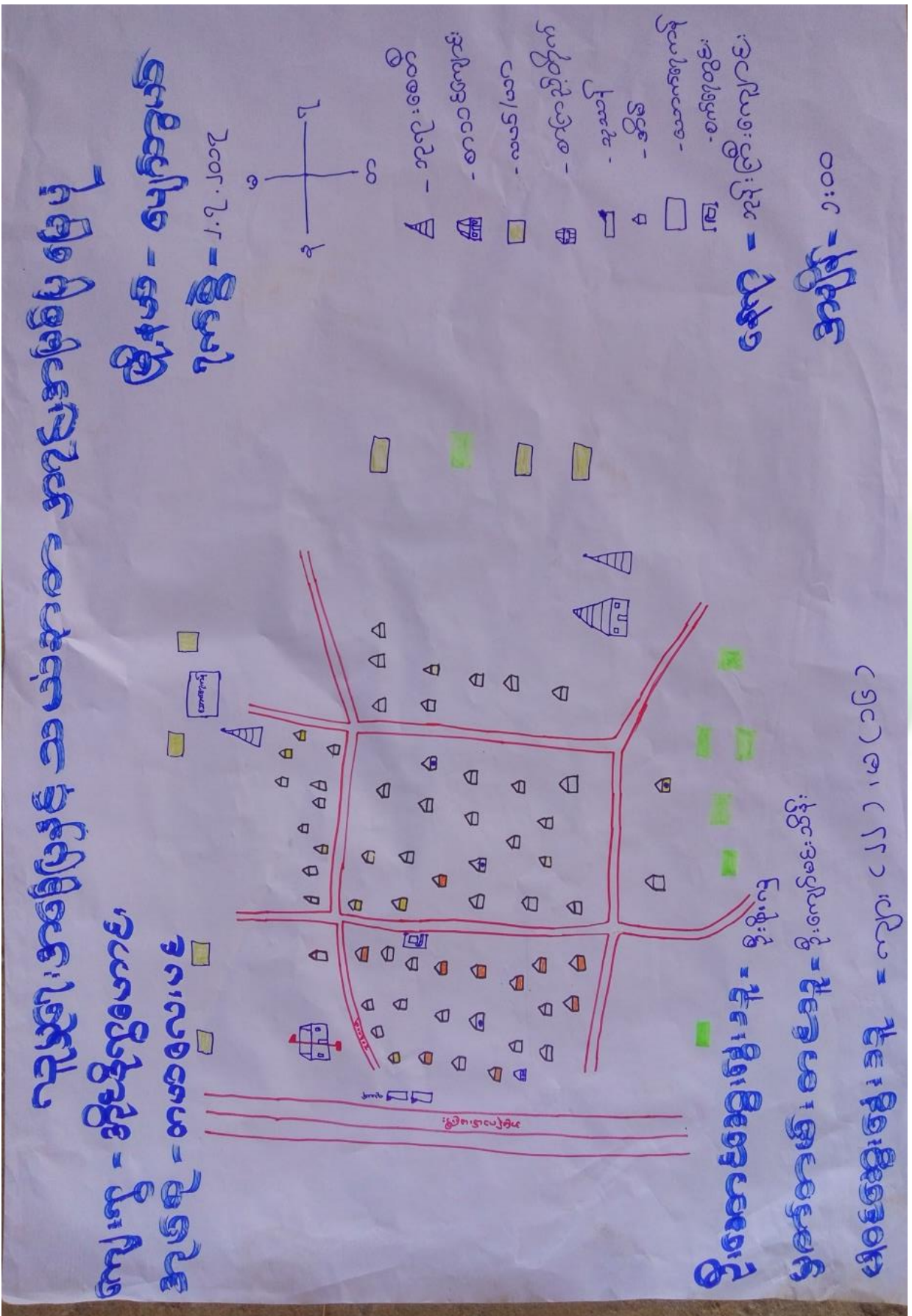

၁၀၀၀.၇.၂၀၁၇ - ဇူလိုင်လ
 မြေပုံရေးဆွဲခြင်း - အောင်ကျော်

ကျေးရွာအုပ်စု - အောင်ကျော်
 အုပ်စုအဖွဲ့ဝင် - အောင်ကျော်

ကျေးရွာအုပ်စု - အောင်ကျော်
 အုပ်စုအဖွဲ့ဝင် - အောင်ကျော်



ကျေးရွာမြေပုံသုံးသပ်ချက်။

ဂူမှုရေးအခြေပြုနှင့် သယံဇာတအားဖြင့် အခြေပြုပေးမှု
ဆွေးနွေးခြင်း၊ ဌာနဆိုင်ရာ၊ စစ်ခြင်း။

- ကုသိုလ်ကု မဟုတ်ခြင်း၊ ကောင်း သီးခြားများ၊
ခြေထောက်မှု မရှိပါ။

- ဂူ၏ အာရုံစိုက်သက်ပြု အမြေလမ်းမကြီး
တစ်ခုရှိပါသည်။

- ကျေးရွာတွင် စီးပွားရေး အလယ်အလတ်အရွယ်များ၊
ကြွယ်ဝမှုရှိပါသည်။

- မိုးခန္ဓာအချိန်တွင် လမ်းများ မကောင်းခြင်း
ကြောင့် သွားလာမှု ခက်ခဲပါသည်။



ကျေးရွာအရင်းအမြစ် ပိုင်ဆိုင်မှုသုံးသပ်ခြင်း။

ပိုမိုအရှိန်ပေးသုံးသပ်ခြင်း

ကျေးရွာ - ဆိုင်ဒို့ကွာဟောင်း
 အုပ်စု - တပတ်လေးပင်

မြို့နယ် - မျောက်ခွပ်
 ဇွန် ၉ - ၇.၂.၂၀၁၇

အမျိုးမျိုးအမျိုးမျိုး ဆန်းစစ်ချက်

<p>လယ်ထွက်</p> <p>ထင်း</p> <p>ဗူးခင်း</p> <p>ဆိုင်ကပ်</p> <p>ဝေ</p> <p>တိစ္ဆ</p>	<p>မိ</p> <p>အချွန်ဝက်</p> <p>လက်ဝတ် ဂဝါအု</p>	<p>အိမ်ထောင်စွဲ</p> <p>ရွာ</p> <p>စိုက်ပျိုးရေး</p> <p>ဆိတ်</p> <p>လှောင်/ဝက်</p> <p>ဖုန်း</p>



ပြင်ဆိုင်မှုသုံးသပ်ခြင်း

ကျေးဇူး - အိုင်နိုဂွာစော၊

ဇွဲ.ရဟ် - မျောက်ဘွယ်

ဒုဗို - တယ်ဂော့မင်

ဂက်စွဲ - ၇.၂.၂၀၁၇



လယ်ထွက်

ထွေး
မီး

အထွေထွေ

ဂက်ဝက်ဂွာ

အိမ်ထောင်ရေး

လှည်း/နွား

စိုက်ပျိုးရေး

ဆိတ်

မြက်/ဝက်

မိုး

ဆိုင်ကပ်

အိမ်
ထွက်



ပုံစံအမျိုးမျိုး သုံးသပ်ခြင်း

အဖွဲ့၊ ငွေ၊ ခြေ၊ ဖွင့်၊ ဆန့်၊ ဝတ်ခြင်း

- အာဂဏ္ဍ: အမြစ်များ ကို သုံး ခွဲကုသွင်အမျိုးသမီး

များ နှင့် အမျိုးသားများ တစ်ခုခု သုံး ခွဲခြားသည်။

- အာဂဏ္ဍ: အမြစ်များ ကို ဆန့် ချုပ်ကုသွင် အမျိုးသမီးများ

သည် အာ၊ ချုပ်ခြားသည်။

- အမျိုးသမီးများ သီးသန့်သုံး ခွဲသည် အာဂဏ္ဍ အပ်ချုပ်

စက်၊ လက်ဝတ်ကုသွင်၊ သေ၊ မီးများ ဖြစ်ကြသည်။

- အမျိုးသား သီးသန့်သုံး ခွဲမှုမှာ ခွန်ဒေါင်း၊ ဂေတက်များ

ဖြစ်သည်။



၅။ ကျေးရွာ၏လူမှုစီးပွားအဆင့်သတ်မှတ်ခြင်း။ (Wealth Ranking)

ညွှန်းချက် (ရွာပေါင်းစုအဆင့်) သတ်မှတ်ခြင်း

ကျေးရွာ - ဒိုင်ဒို ကွဲဟောင်း
အရပ်စု - တာပင်ကျေးမင်း

မြို့နယ် - ပျော်စည်မြို့နယ်
ရက်စွဲ - ၇.၂.၂၀၁၇

အဆင့်	သတ်မှတ်ချက်များ	အရေအတွက်	ရာခိုင်နှုန်း
ချမ်းသာ	- ပျဉ်ထောင်ခုံကပ်၊ ကျည်းနွား၊ နွားပိုများ၊ လယ်အိုင်စက်၊ ဆိုင်ကယ်၊ တီဗွီ၊ ဂမယ် (၅၀၀)၊ ယာ (၅၀၀)၊	၁၀	၁၇%
အလယ်အ လတ်	- ပျဉ်ထောင်ထိုင်ကပ်၊ ကျည်းနွား၊ ဆိုင်ကယ်၊ လယ်ပုံစက်၊ ယာ (၂၀၀)၊	၄၀	၇၀%
မွိုက်ပါး	ထိုင်ကပ်ခြင်းခင်း၊ တစ်စုံတစ်ရာ၊ ကျွဲတစ်ကောင်၊	၇	၁၂%
စုစုပေါင်း		၅၇	၁၀၀%



ဥစ္စာနေကြွယ်ဝမှုသုံးသပ်ချက်။

ဥစ္စာနေကြွယ်ဝမှုအား အကျဉ်းချုပ်ခြင်း
 ဖွဲ့စည်းခြင်း၊ အစီအစဉ်ခြင်း

- ပျဉ်ထောင်အိမ်နံ့ကပ်၊ လှည်းခွား၊ ခွားပြို၊ ဆိုင်ကပ်၊ တီဇွဲ၊
 လယ် (၅ ဇက)၊ ပာ (၅ ဇက) ပိုင်ဆိုင်သောသူသည် ချမ်းသာသူ
 များဖြစ်သည်။ (၁၇) ဂုဏ်အင်္ဂါရှိသည်။

- ပျဉ်ထောင်ထိုက်ကပ်၊ လှည်းခွား၊ ဆိုင်ကပ်၊ လယ် (၂ ဇက)၊ ပာ (၂ ဇက)
 ပိုင်ဆိုင်သောသူသည် အလယ်အလတ်မျိုးဖြစ်သည်။ (၂၇) ဂုဏ်အင်္ဂါရှိသည်။

- ထိုက်ကပ်၊ တစ်ချက်ကပ်၊ တစ်ချက်ကပ်၊ များသည် နှစ်ပါးသူများဖြစ်
 သည် ဂုဏ်အင်္ဂါ (၇) ရှိသည်။

- အိုင်အိုင်ကပ်၊ အလယ်အလတ်ကပ်၊ စားများဖြစ်သည်။



ရာသီခွင်ပြပြက္ခဒိန်

ခေတ္တ၊ နွေးခြင်း၊ နှစ်၊ ဆန်၊ ဝမ်းခြင်း၊

- ရာသီဥတု မမှန်ခြင်းကြောင့် စိုက်ပျိုး ဘီးနှံများ နှစ်စဉ် ဖြစ်ထွန်းမှု အားနည်းပါး
- တန်ဆောင်၊ ဒုတိယ၊ ပြာသို၊ တပို့တွဲ၊ တပေါင်းလများတွင် ရွှေ့ပြောင်းလုပ်သားများ နှစ်စဉ် ဂြိုဟ်သည့်။
- ဝါဆို၊ ဝါခေါင်လများတွင် နှစ်စဉ် ဝမ်းဂြိုဟ်လှည့်မှု ဂြိုဟ်ကြောင့်
- တန်ခူး၊ ဝါခေါင်၊ တန်ဆောင်များ၊ ဒုတိယ၊ ပြာသို၊ တပို့တွဲ၊ တပေါင်းလများ၌ နှစ်စဉ် ခွဲတော်များ ကျင်းပကြသည်။
- နှစ်စဉ် နှစ်ကုဉ်း ဝေငွေ၊ စွက်ငွေ ပျံတာမျှ မရှိပါ။



ပင်းပုံစံကိုသုံးပြု၍ အဖွဲ့အစည်းများချိတ်ဆက်မှု

ပင်းပုံစံအသုံးပြု၍ အဖွဲ့အစည်းများနှင့် ချိတ်ဆက်မှု
အား လေ့လာခြင်း

ကျေးဇူးအတွင်းရှိ အဖွဲ့အစည်းများ	ကျေးဇူးဖြင့်ပေးအဖွဲ့အစည်းများ
- အမျိုးသား လူငယ်အဖွဲ့	- မာစီကောအဖွဲ့
- အမျိုးသမီးအဖွဲ့	- ကျေးလက်ဖွံ့ဖြိုးရေး
- ဇာအိမ်များ	- အဝေခွေခွေအုပ်ချုပ်ရေးမှူးမှူး
- ကျေးဇူးဖွံ့ဖြိုးရေးအဖွဲ့	- ပညာရေးမှူးမှူး
- ဂျပန်ကန်များ	- ကျန်းမာရေးမှူးမှူး
- ဒိုင်.နွား.သေဆုံး၍ ပံ့ပိုးကူညီသော အဖွဲ့	- မွေးမြူရေးရေးလုပ်ငန်းမှူးမှူး
- နာရေးကူညီမှုအသင်း	- လ.ဝ.က မှူးမှူး
- မိခင်နှင့် ကလေးစောင့်ရှောက်ရေးအဖွဲ့	- ဖြစ်လာရေးမှူးမှူး
- မီးသတ်အဖွဲ့အဖွဲ့	- မီးသတ်ဦးစီးမှူးမှူး
	- ဂေရာနီ
	- တာရှားဂျိုး
	- သံသရာသကအဖွဲ့



သုံးသပ်ချက်

ပင်းပုံစံအားဖြင့် အဖွဲ့အစည်းနှင့် ချိတ်ဆက်မှုအား

လေ့လာခြင်း

အဖွဲ့အစည်းနှင့် အဖွဲ့အစည်း၏ စစ်ကြောင်း

- ကျေးဇူး ဂုဏ်အိမ်များသည် ကျေးဇူးဖြင့် အကျိုးကြီးဆုံးဖြစ်သည်။

- ကျေးဇူးတင်မှုရှိသော အဖွဲ့အစည်းများ၊ သည် တတ်တတ်ကြွကြွ
ပါဝင် ဆောင်ရွက်ကြသည်။

- ကျေးဇူး တွင် ထူးခြားသည် အဖွဲ့အစည်းမှာ နှိပ်စားသောသူ ပိုမို
ကို ပံ့ပိုးကူညီသော အဖွဲ့အစည်းဖြစ်သည်။

- ကျေးဇူးသည် ပြင်ပ အဖွဲ့အစည်းများနှင့် ချိတ်ဆက်မှုများ အသင့်အတင့်
ရှိပါသည်။

- မာစီကော အဖွဲ့အစည်းနှင့် လူမှုမဟာဗိမ္မာန် ကိန်းများသည် ကွဲပြား
ချိတ်ဆက်မှု ပိုမိုပါသည်။



ပင့်ကူအိမ်ကွန်ယက် နှင့် သုံးသပ်ချက်

ပင့်ကူအိမ်သုံးသပ်ခြင်း

ကျေးဇူး - ဒဂုံစံနှိုင်းကွန်ယက်
အင်စတီ - တာဝန်ခံရေးမှူး

ဇွန်လ - ဇူလိုင်လ
ဂရုစိုက် - ၇.၂.၂၀၁၇

အမျိုးသားများ

ရေအေးကွင်း
မိသားစုဖွဲ့စည်းခြင်း
မိသားစုဖွဲ့စည်းခြင်း
မိသားစုဖွဲ့စည်းခြင်း
မိသားစုဖွဲ့စည်းခြင်း
မိသားစုဖွဲ့စည်းခြင်း
မိသားစုဖွဲ့စည်းခြင်း
မိသားစုဖွဲ့စည်းခြင်း
မိသားစုဖွဲ့စည်းခြင်း
မိသားစုဖွဲ့စည်းခြင်း
မိသားစုဖွဲ့စည်းခြင်း
မိသားစုဖွဲ့စည်းခြင်း

ဦးစားပေးခြင်း - ဦးစားပေးခြင်း
မိသားစုဖွဲ့စည်းခြင်း - ဦးစားပေးခြင်း
မိသားစုဖွဲ့စည်းခြင်း - ဦးစားပေးခြင်း
မိသားစုဖွဲ့စည်းခြင်း - ဦးစားပေးခြင်း



ပင်လူ့စိုက်ပျိုးမှုယာယဉ်ခြင်း

ကျေးဇူး - ဆိုင်နီ ဂွာမေဇာန်

မြို့နယ် - မော်ကွန်း

အရပ် - တာဝ်လေးပင်

ဂုဏ်ကြီး - ၇. ၂. ၂၀၁၇

အမျိုးသား / အမျိုးသမီး

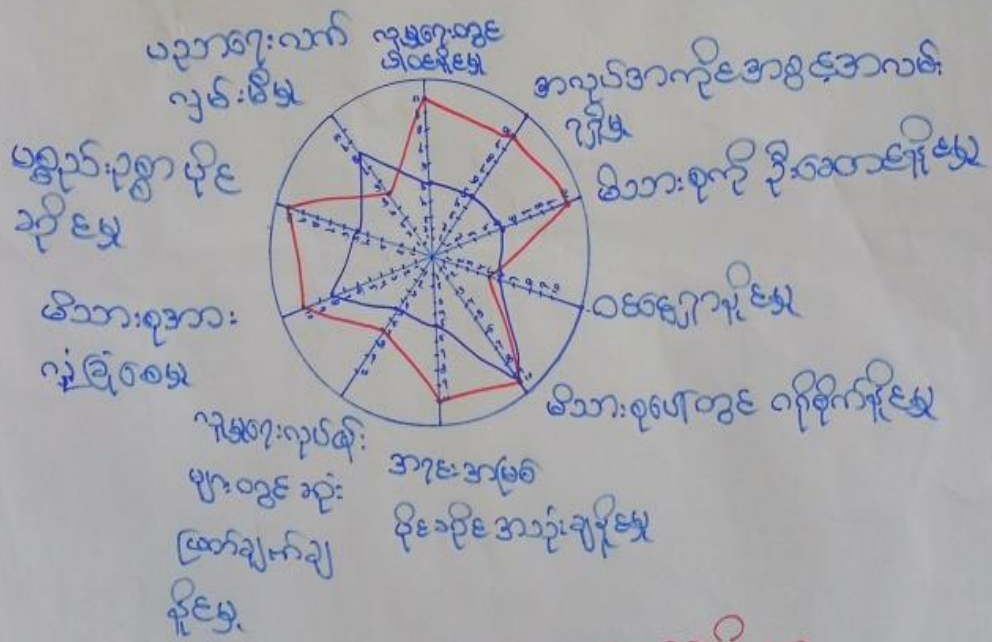

— အမျိုးသား
— အမျိုးသမီး

ဦးစောထွေးစွေးသူ - ဦးဌေးစောဇော်
 ဗွတ်တင်တင်တင်သူ - ဦးကျော်မင်းသိန်း
 ပါဝင်ဆွေးနွေးသူ - ကျား (၂၂)၊ မ (၁၆)
 ဇန်နဝါရီ - ၂၀၁၇
 အချိန် - ၂:၀၀



ပင်ကူအိမ်ခြံမြေ

ကျေးရွာ - အိုင်ဒိုဂ္ဂုမောဘေး

မြို့နယ် - ဧရာဝတီ

အုပ်စု - တာမာပေးမင်

ဂရမ်စွဲ - ၇.၂.၂၀၁၇

အကျိုးသက်ရောက်မှု

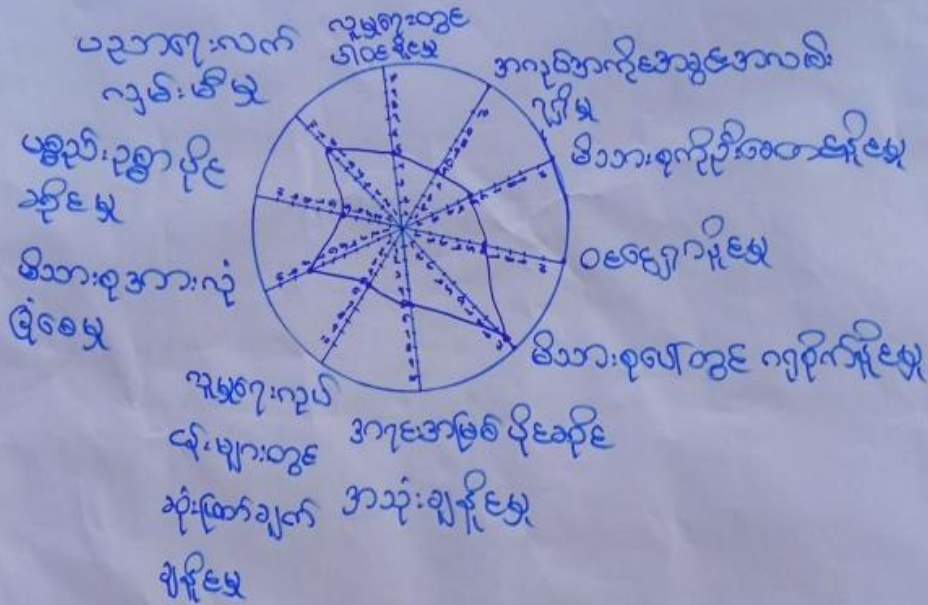

ဦးစောစောရွေးချယ်မှု = အိုင်ခင်မာ

ကျေးရွာ - အိုင်ဒိုဂ္ဂုမောဘေး

ရွတ်တမ်းစာအုပ် = ဦးကျော်မင်းအိုင်

အချိန် - ၂:၀၀

ပါမောက္ခရွေးချယ်မှု = မ (၁၆)



ပင့်ကူအိမ်ကွန်ယက် သုံးသပ်ချက်။

ပင့်ကူအိမ် သုံးသပ်ခြင်း
ဝါဒ္ဓါးနွေးခြင်း နှင့် ဆေးဝါးဝင်ခြင်း

- လူပျိုကျေးဇူးတွင် ဝါဒ်ရှိနေမှာ အမျိုးသားများ
သာ ဦးစားစားနေမှုရှိကြသည်။
- ဒီသားစု အဖေတွင် ဂရုစိုက်မှုရှိနေမှာ အမျိုး
သား၊ အမျိုးသမီး ဝါဒ်ရှိမှု ဝါဒ်ကြောင့်သည်။
- ပင့်ကူအိမ် သုံးသပ်ခြင်းမှ အမျိုးသား၊ အမျိုး
သမီး ကွာဟမှုများ အာရုံစိုက်မှု = သည်။
- အမျိုးသမီးများသည် ဂရုစိုက်မှုမရှိခြင်းအား
ရုံညှင်းကြသည်။



၇။ ကျေးရွာ၏ မျော်မှန်းချက် (၄)နှစ်စာ ကျေးရွာဖွံ့ဖြိုးရေးအစီအစဉ်

ပြည်သူ့/အခက်အခဲ/အကားအခံ အမျိုးသမီးများ		
အခက်အခဲ/ ပြဿနာ	မျှော်မှန်းချက် (မေးခွန်း)	ဖွံ့ဖြိုးရေးကဏ္ဍမိမိများ
၁။ ရောဂါတွေ၊ ပါး	မိုးဒေါသထောင့်တွေ၊ ပါးမှု ကိကျော်ဖြတ်ရန်	အဝီစိတွေတွင်းထောက် - အေပေ.ခရီး
၂။ ကျန်းမာရေး အဝဋ်ကိစ္စ၊ လာရခက်ခဲ	ကျန်းမာရေး ထိရောက်မှု ရှိရန်။	
၃။ ဂူသိမ်းပေး ဆွားလာခက် ခဲ	ဆွားလာရေး လွယ်ကူချော မွှေစေရန်	ကွဲတွင်းကျောက်ချော လမ်း
၄။ အမိုးကုသီ ဆွားလာခက်ခဲ	ဆွားလာရေး လွယ်ကူစေရန်	ကွဲဖြင့်ကွဲချင်းဆက်လမ်း
၅။ ဇီးဒဂန်များ ဂြိုဟ်ချက်	ကလေးများ ပညာရေးအထွက် လွယ်ကူစေရန်	ဆိုဂါ / ဝါးစက် ကျောင်းခြံထည်ရှိ အဝတ်တံတိုင်း
၆။ ကလေးများ၊ ဆရာ/ဆရာ မများ လုံခြုံမှုအားလုံးမျှော် မှန်းချက်	ဆရာ/ဆရာမ၊ ကလေးများ၊ လုံခြုံမှုရှိစေရန်	အချစ်တန်သစ်တန်း
၇။ အလုပ်အကိုင်အခွင့်အာ လမ်း များပါးမှုရှိခြင်းကြောင့်	စီးပွားရေး တပ်မတော်အဖွဲ့ တိုးတက်စေရန်	
၈။ စီးပွားရေး အဆင်မ ပြေခြင်းကြောင့်	တပ်မတော်စီးပွားရေး တိုး တက်စေရန်	ကွဲ၊ ခွား မွေးမြူရေး လုပ်ငန်း



ပြဿနာ / အခက်အခဲ / အတားအဆီး

အမျိုးသားများ

အခက်အခဲ/ပြဿနာ	ပျော်ရွှင်ချက် (ဝေးစွမ်း)	ဖွံ့ဖြိုးရေးလုပ်ငန်းများ
<p>၁။ သောက်စေ့ကပ်ပါး</p> <p>၂။ မီးရေ : - ဘေးအန္တရာယ် ကိ : ၀၆ - ၀၈ - ၀၉ နိုင်ငံ</p>	<p>လူသိမိမားလဲလဲ၊ ကျွဲလဲလဲ မို့ မမှန်နိုင်ပါသေးသောကပ်စေ့ကပ် အချိန် မစေ့စပ်နိုင်နိုင် နိုင်</p>	<p>- အဝီစိရေတွင်းယောက်စေ့ အိမ်တိုင် - ကမ္ဘာလုံးပေါင်း ၆ ကျောက်စေ့ လမ်း (ငွေဝင်) ကျေးလက် ဆေးပေးခန်း</p>
<p>၃။ မြို့နယ် အလှမ်းဝေး အခြေလမ်းဖြတ်ကျော်</p>	<p>အချိန် ဖြစ်စေ့ ကုသနိုင်ရန်</p>	<p>အခြေခံ ပညာ မူလတန်း ကျောင်း - ဖြစ်စေ့ နှိုင်း အုတ်တစ်ခွက် တံခါးအပါ</p>
<p>၄။ ကျောင်းသား + ၁၂ - ၁၅ အဆောက်အဦ လုပ်ချိန်</p>	<p>ရေချေထိတန်း နိုင်မြဲရန်</p>	<p>နိုက်ပျို နှင့် ပညာ</p>
<p>၅။ ရာသီ နှုတ် ၃ ကပ်ခံနိုင်ရန်</p>	<p>သီးနှံ အထွက်တိုးရန်</p>	<p>ကျောင်း စာကြည့်တိုက်</p>
<p>၆။ အသိဉာဏ်မမှန်ဖြင့် သည့် အတွက်</p>	<p>ခန္ဓာကိုယ် ဖွံ့ဖြိုးတိုးတက်ရန်</p>	<p>အိုလီ - အင်ဂျင်စက်</p>
<p>၇။ မီး အခက်ခဲ</p>	<p>ပညာရေး - စီးပွားရေး အဆင်ပြေစေရန်</p>	



ဦးစားပေးဖွဲ့ဖို့ရေးလုပ်ငန်းများ

လုပ်ငန်းအမျိုးအစား	အာခံပြုသူ	ဦးစားပေးအပ်နှံမှုပုံစံ
၁။ အဝီစိရေတွင်း	(ကျား) ၁၄	၂။ ကျောက်ချောကမ်း (ဇွာတွင်း)
၂။ ဆေးပေးခန်း	(") ၁၈	၃။ အဝီစိရေတွင်းသောက်စေ
၃။ ကျောက်ချောကမ်း (ဇွာတွင်း)	(") ၉၈	၄။ ကျောင်းခြံစည်းဂြို
၄။ ဆိုကာ/မီးစက်	(") ၃၄	၅။ ဆိုကာ/မီးစက်
၅။ ကျောင်းခြံစည်းဂြို	(") ၃၇	၆။
၆။ ကျောင်းစာရင်းစာရင်း	(ကျား) ၂၄	
၇။ စိုက်ပျိုးရေးနည်းယူတာ	(")	
၈။ ဂွဗြေအေးချင်း	(မ)	
ဆက်လက်		
၉။ အင်ချပ်စက်သင်	(မ)	
တစ်		
၁၀။ ကျွဲမွေးမွေးမြူဖို့	(")	
ကုန်		



၆။ ကော်မတီဝင်များရွေးချယ်ခြင်းနှင့်ကျေးရွာဖွံ့ဖြိုးရေးအစီအစဉ်ဆောင်ရွက်မှုမှတ်တမ်းဓါတ်ပုံများ



ကော်မတီရွေးချယ်ရန် မဲရေတွက်နေစဉ်



စီမံကိန်းမိတ်ဆက်အစည်းအဝေး မှတ်တမ်းဓါတ်ပုံ



အမျိုးသမီးများပင့်ကူအိမ်ကွန်ယက်ရေးဆွဲနေစဉ် မှတ်တမ်းဓာတ်ပုံ



ကျေးရွာဖွံ့ဖြိုးရေးဦးစားပေးမဲပေးရန်တန်းစီနေကြစဉ်



ကျေးရွာလုပ်ငန်းခွဲအတွက်အခက်အခဲများဖော်ထုတ်ဆွေးနွေးစဉ်





၇။ ကော်မတီဝင်များစာရင်း

ကော်မတီဝင်များစာရင်း တယ်လေးပင်ဒဂုံမြို့၊ ဒဂုံမြို့တော် ရွာဟောင်း၊ ကျေးရွာ

စဉ်	အမည်	ကျား-မ	ရာထူး
၁	ဦးဌေးအောင်	ကျား	ကျေးရွာ စီ/စကောန် ဥက္ကဋ္ဌ
၂	ဒေါ်မာမိန်	မ	ကျေးရွာ စီ/စကောန်
၃	ဒေါ်တင်ဝင်း	မ	စေ့ဖန် ဒါရိုက်တာ
၄	ဦးတိုဝင်း	ကျား	စေ့ဖန် ဒါရိုက်တာ
၅	ဒေါ်ညိုအေး	မ	အောင်ကြည်
၆	ဦးခင်စွေး	ကျား	အောင်ကြည်
၇	ဦးညွန့်ဝင်း	ကျား	အောင်ကြည်
၈	ဒေါ်မျိုးဝင်း	မ	ဘဏ္ဍာရေး၊ စာရေး
၉	ဦးမြင့်ထူး	ကျား	လှုပ်ပတ်
၁၀	ဒေါ်ဌေးဌေး	မ	လှုပ်ပတ်
၁၁	ဒေါ်ဝင်းမာမျိုး	မ	လှုပ်ပတ်
၁၂	ဦးမိန်ဖြူ	ကျား	ဝယ်ယူရေး
၁၃	ဦးမာမိန်	ကျား	ဝယ်ယူရေး
၁၄	ဦးအောင်အိုင်	မ	ဝယ်ယူရေး
၁၅	ဦးမြင့်တင်	ကျား	စော့ဖန်ထုတ်
၁၆	ဦးမောင်မျိုး	ကျား	စော့ဖန်ထုတ်
၁၇	ဒေါ်မြင့်တင်	မ	စော့ဖန်ထုတ်
၁၈			
၁၉			
၂၀			
၂၁			
၂၂			
၂၃			
၂၄			
၂၅			

စုစုပေါင်း။ (၁၇) ယောက် ကျား- (၉) ယောက် +မ- (၈) ယောက်

ကျေးရွာအုပ်စုစီမံကိန်းအထောက်အကူပြုကော်မတီ

.....ဦးဌေးအောင်..... ကျေးရွာအုပ်စုစီမံကိန်းအထောက်အကူပြုကော်မတီ၊ ဥက္ကဋ္ဌ

.....ဒေါ်မာမိန်..... ကျေးရွာအုပ်စုစီမံကိန်းအထောက်အကူပြုကော်မတီ၊ ဥက္ကဋ္ဌ

.....ဦးခင်စွေး..... ကျေးရွာအုပ်စုစီမံကိန်းအထောက်အကူပြုကော်မတီ၊ ဘဏ္ဍာရေးဥက္ကဋ္ဌ

မှတ်တမ်းတင်သူ
အမည်။

ရာထူး။ လူထုစည်းရုံးရေးမှူးရက်စွဲ။/...../.....



၈။ ကျေးရွာအခြေခံအချက်အလက်များ (ပုံစံ-၁)

ပုံစံ - ၈ - ၁ ကျေးရွာအခြေခံအချက်အလက်များ (Form PC 1)

လမ်းညွှန်ချက်။ ကျေးရွာတစ်ရွာသို့ ပထမဆုံးမိတ်ဆက်ခရီး သွားရောက်သောအခါ လူထုစည်းရုံးရေးမှူးသည် ကျေးရွာ ခေါင်းဆောင်များအား ကျေးရွာအချက်အလက်များကို မေတ္တာရပ်ခံ၍ တောင်းခံရသည်။ ဤအချက်အလက်များကို စီမံကိန်း မိတ်ဆက်အစည်းဝေးမတိုင်မီတောင်းခံရမည်။ စီမံကိန်းမိတ်ဆက်အစည်းဝေးတွင် လူထုစည်းရုံးရေးမှူးသည် ဤအချက်အလက် များအား စစ်ဆေးပြီး ပုံနှိပ်ကန်အောင်ပြုလုပ်ရမည်။ ပြီးနောက်တွင် လူထုစည်းရုံးရေးမှူးမှ သတင်းအချက်အလက်ထံသို့ Tablets မှ တဆင့် ဖြည့်သွင်းရမည်။

ကျေးရွာခေါင်းဆောင် အမည် <u>ဦးဖိုးကျ</u>	ကျေးရွာခေါင်းဆောင်၏ ဖုန်းနံပါတ် <u>၀၇-၇၉၁၅၆၅၁၄၇</u>	လူထုစည်းရုံးရေးမှူး၏ အမည် <u>ဦးကျော်မင်းသိန်း</u>
ပြည်နယ်/တိုင်းဒေသကြီး <u>မန္တလေး</u>	မြို့နယ် <u>ဇေယျာပည်</u>	ကျေးရွာအုပ်စု <u>တက်ကား</u>
ကျေးရွာအုပ်စု <u>တက်ကား</u>		ကျေးရွာ <u>အိုင်ဒွေသာယာ</u>

က။ လူဦးရေ

လူမျိုးစု	အိမ်ထောင်စုအရေအတွက်	ကိုးကွယ်သည့်ဘာသာ	အိမ်ထောင်စုအရေအတွက်
လူမျိုးစု (၁) <u>အိဇာ</u>	<u>၆၉</u>	ဘာသာ (၁) <u>ဗုဒ္ဓဘာသာ</u>	<u>၆၉</u>
လူမျိုးစု (၂) -----		ဘာသာ (၂) -----	
လူမျိုးစု (၃) -----		ဘာသာ (၃) -----	
လူမျိုးစုရော -----		ဘာသာရော -----	
အခြား			
	အရေအတွက်		
မသန်စွမ်းသူများ	<u>၃</u>	<u>ဗုဒ္ဓဘာသာ</u>	<u>၃</u>
သက်ကြီးရွယ်အိုများ (၆၅ နှစ် နှင့် အထက်)	<u>၂၉</u>	<u>ဗုဒ္ဓဘာသာ</u>	<u>၂၉</u>
စစ်ဘေးရှောင်			

	အမျိုးသား (အရေအတွက်)	အမျိုးသမီး (အရေအတွက်)
လူဦးရေ	<u>၁၆၂</u>	<u>၁၅၄</u>
လူမျိုးစု (၁) <u>အိဇာ</u>		
လူမျိုးစု (၂) -----		
လူမျိုးစု (၃) -----		
အခြား		
အိမ်ထောင်စုဦးစီး	<u>၆၃</u>	<u>၆</u>

(ခ) အခြေခံအောက်အဖွဲ့ အသုံးအဆောင်များ

စာသင်ကျောင်း	အမှတ် ခြံစိမ့်	ကျန်းမာရေး	အမှတ် ခြံစိမ့်	ဘာသာရေး အဆောက် အအုံများ	အမှတ် ခြံစိမ့်



အထက်တန်းကျောင်း	<input type="checkbox"/>	ဆေးရုံ	<input type="checkbox"/>	စေတီ	<input checked="" type="checkbox"/>
အလယ်တန်းကျောင်း	<input type="checkbox"/>	ကျန်းမာရေးဌာန	<input type="checkbox"/>	ဘုန်းကြီးကျောင်း	<input checked="" type="checkbox"/>
မူလတန်းကျောင်း	<input checked="" type="checkbox"/>	ကျန်းမာရေးဌာနခွဲ	<input type="checkbox"/>	ဟိန္ဒူဘုရားကျောင်း	<input type="checkbox"/>
မူကြိုကျောင်း	<input type="checkbox"/>	ဆေးပေးခန်း	<input type="checkbox"/>	ရေစိမ့်ကျောင်း	<input type="checkbox"/>
အခြား	<input type="checkbox"/>	အခြား	<input type="checkbox"/>	ဗလီ	<input type="checkbox"/>
အခြား				အခြား	<input type="checkbox"/>
မှတ်ချက်		မှတ်ချက်		မှတ်ချက်	

(ဂ) ကျွမ်းကျင်သူများမှတ်တမ်း (ကျေးရွာတွင်နေထိုင်သော သို့မဟုတ် တခြားရွာမှလာရောက်သော ကျွမ်းကျင်သူများ)

(၁) စာသင်ကျောင်း			(၂) ကျန်းမာရေး			(၃) လက်မှုပညာရှင်		
	ရွာတွင်နေထိုင်သူ	အခြားရွာမှလာသူ		ရွာတွင်နေထိုင်သူ	အခြားရွာမှလာသူ		ရွာတွင်နေထိုင်သူ	အခြားရွာမှလာသူ
မူလတန်းပြဆရာ/မ	<input type="checkbox"/>	<input checked="" type="checkbox"/>	ဆရာဝန်	<input type="checkbox"/>	<input type="checkbox"/>	လက်သမား	<input checked="" type="checkbox"/>	<input checked="" type="checkbox"/>
အထက်တန်းပြဆရာ/မ	<input type="checkbox"/>	<input type="checkbox"/>	လက်ထောက်ကျန်းမာရေးမှူး	<input type="checkbox"/>	<input type="checkbox"/>	ပန်းရံ	<input checked="" type="checkbox"/>	<input checked="" type="checkbox"/>
အလယ်တန်းပြဆရာ/မ	<input type="checkbox"/>	<input type="checkbox"/>	အမျိုးသမီးကျန်းမာရေးဆရာမ	<input type="checkbox"/>	<input type="checkbox"/>	လျှပ်စစ်ကျွမ်းကျင်ပီးသမား	<input checked="" type="checkbox"/>	<input type="checkbox"/>
မူကြိုဆရာ/မ	<input type="checkbox"/>	<input type="checkbox"/>	သားမွေးဆရာမ	<input checked="" type="checkbox"/>	<input type="checkbox"/>	ရေပိုက်သူ	<input checked="" type="checkbox"/>	<input type="checkbox"/>
အခြား	<input type="checkbox"/>	<input type="checkbox"/>	ပြည်သူ့ကျန်းမာရေးလုပ်သား	<input type="checkbox"/>	<input type="checkbox"/>	စက်ပြင်ဆရာ	<input checked="" type="checkbox"/>	<input type="checkbox"/>
မှတ်ချက်			မှတ်ချက်			မှတ်ချက်		

(ဃ) ကျေးရွာသို့ ရောက်ရှိနိုင်သည့် လမ်းအခြေအနေ / ကျေးရွာတစ်ရွာသည် ၎င်း၏ ကျေးရွာအုပ်စုနှင့် ဆက်သွယ်ထားသော လမ်းအခြေအနေ (အောက်ပါတို့ကို ဝိုင်းပါ)

ကျောက်ကြမ်းလမ်း ကတ္တရာလမ်း ကွန်ကရစ်လမ်း မော်တော်ဆိုင်ကယ်လမ်း
 ကျောက်ခင်းလမ်း မြေသားလမ်း လူသွားလမ်း အခြား _____

(င) ကျေးရွာဖွံ့ဖြိုးမှုစီမံချက်

- (၁) လူထုတော်ပြုစီမံကိန်းမစတင်မီ ဤကျေးရွာတွင် ကျေးရွာဖွံ့ဖြိုးမှု စီမံချက်ရှိခဲ့ပါသလား? ပိုင်းပါ
ရှိပါသည်/မရှိပါ/မသိပါ
- (၂) ရှိခဲ့ပါလျှင် ဤစီမံချက်ကို မည်သည့် ခုနှစ်တွင် ပြင်ဆင်ခဲ့ပါသနည်း? ၁၉.၆.၂၀၁၁
နှစ်-----/မသိပါ
- (၃) ဤစီမံချက်ကို မြို့နယ်မှ အတည်ပြုခဲ့ပါသလား? ပြုခဲ့ပါသည်/မပြုခဲ့ပါ /မသိပါ

(စ) ခရီးအကွာအဝေး

- (၁) ဤကျေးရွာ၏တော်မှ ၎င်းကျေးရွာအုပ်စု၏တော်အထိ ခရီးခိုင်မည်မျှကွာဝေးသနည်း? မိုင်--၃-----/မသိပါ
- (၂) ဤကျေးရွာမှ ၎င်းကျေးရွာအုပ်စုတော်အထိ သွားလာရာတွင် ကြာမြင့်သည့်အချိန်။

ခြောက်သွေ့ရာသီတွင် ကြာချိန် ----- ၁၀ မိနစ် ----- ထော်လာရီး/မော်တော်ဆိုင်ကယ်/ခြေလျင်/လား/မော်တော်ဘုတ်/
 အခြား -----
 မိုးရာသီတွင် ကြာချိန် ----- ၂၀ မိနစ် ----- ထော်လာရီး/မော်တော်ဆိုင်ကယ်/ခြေလျင်/လား/မော်တော်ဘုတ်/
 အခြား -----



(ဆ) ပတ်ဝန်းကျင်ဆိုင်ရာ သဘာဝဘေးအန္တရာယ်

ဤကျေးရွာတွင် ရေကြီးခြင်းကဲ့သို့ သဘာဝဘေးအန္တရာယ်ကျရောက်ဖွဲ့ခြင်း ရှိပါသလား။

ရှိပါ ရှိပါသည် ရှိလျှင်ဖော်ပြပါ မြေပုံအပေါ်တွင် ဖော်ပြပါ ဖြစ်ရပ်များကို ဖော်ပြပါ။

(ဇ) ကျေးရွာတွင် ဖွဲ့စည်းထားသော အဖွဲ့အစည်းများ

လူထုဗဟိုပြုစီမံကိန်းမတိုင်မီ ဤကျေးရွာတွင် ကျေးရွာဖွံ့ဖြိုးရေးအတွက် အစိုးရ (သို့) ရွာသားများကိုယ်တိုင်(သို့) စီမံကိန်းတစ်ခုခုမှ ဖွဲ့စည်းထားသည့် အဖွဲ့အစည်းများရှိပါသလား။

(၁) ကျေးရွာဖွံ့ဖြိုးရေးအဖွဲ့

(၂) -----

(ဈ) အထွေထွေအုပ်ချုပ်ရေး ဦးစီးဌာန (GAD) မှ မှတ်တမ်းတင်ထားခြင်း

ဤကျေးရွာသည် အထွေထွေအုပ်ချုပ်ရေး ဦးစီးဌာန (GAD) မှ မှတ်တမ်းတင်ထားမှု ရှိပါသလား။

မရှိပါ ရှိပါသည်

ကျေးရွာခေါင်းဆောင်

အမည် ဦးဖိုးကျ

လက်မှတ်

နေ့စွဲ ၇.၂.၂၀၁၇

လူထုစည်းရုံးရေးမှူး

အမည် ဦးကျော်မင်းသိန်း

လက်မှတ်

နေ့စွဲ ၇.၂.၂၀၁၇



၉။ ပုံစံ ၈-၂။ စီမံကိန်းစက်ဝန်းအချိန်ဇယား

ပုံစံ - ၈ - ၂ - စီမံကိန်းစက်ဝန်းအချိန်ဇယား (PC 2)

လမ်းညွှန်ချက်၊ သက်ဆိုင်ရာလူထုစည်းရုံးရေးမျိုး/လက်ထောက်နည်းပညာမျိုးများမှ စီမံကိန်းစက်ဝန်းအဆင့်တစ်ခုစီပြီးစီးတိုင်း ကျေးရွာနှင့် ကျေးရွာအုပ်စုအတွက် ဤပုံစံကို ဖြည့်သွင်းရမည်။

စည်းရုံးရေးမျိုး/ဝန်ထမ်း အမည် ဦးကျော်မင်းသိန်း

နေ့စွဲ _____

စက်ဝန်းအားအမှတ်ခြိပ်ပါ စက်ဝန်း(၁) စက်ဝန်း(၂) စက်ဝန်း(၃)

ခြည်နယ်/တိုင်း မန္တလေး မြို့နယ် ပျော်ဘွယ် ကျေးရွာအုပ်စု ကျေးရွာအုပ်စု ကျယ်ကျယ်

စီမံကိန်းဆောင်ရွက်အဆင့်များ	နေ့စွဲ		အစည်းအဝေးအတွက်စက်ဝန်းအချိန်ဇယား			
	စတင်သည့်နေ့	ပြီးဆုံးသည့်နေ့	အချိုးသားအရအတွက်	အချိုးသမီးအရအတွက်	အိမ်ထောင်စုအရအတွက်	လူမျိုးစုထက်ရောက်သူအရအတွက်နှင့် လူမျိုးစုအမည်
၁။ ကျေးရွာစီမံကိန်း မိတ်ဆက်အစည်းအဝေး	၇.၂.၂၀၁၇	၇.၂.၂၀၁၇	၂၂	၁၆	၃၈	၂၈၁
၂။ ကျေးရွာဖွံ့ဖြိုးရေး စီမံချက်ရေးဆွဲခြင်းအစည်းအဝေး	၈.၂.၂၀၁၇	၈.၂.၂၀၁၇	၂၀	၂၂	၄၂	၂၈၁
၃။ ကျေးရွာအုပ်စု လုပ်ငန်းဆုံးဖြတ်ချက်ချသည့်အစည်းအဝေး	၉.၂.၂၀၁၇	၉.၂.၂၀၁၇	၈	၂၀	၂၈	၂၈၁
၄။ မြို့နယ်အဆင့် စီမံကိန်းရေးဆွဲရေး နှင့် အကောင်အထည်ဖော်ရေးကော်မတီ၏ စီမံကိန်း သုံးသပ်မှုအစည်းအဝေး			မလို	မလို	မလို	မလို
၅။ မြို့နယ် စီမံကိန်းရေးဆွဲရေး နှင့် အကောင်အထည်ဖော်ရေး ကော်မတီ၏ဆုံးဖြတ်ချက်ကို ရွာသို့ အသိပေးအကြောင်းကြားသည့် အစည်းအဝေး						
၆။ စီမံကိန်းလုပ်ငန်းစွဲစီမံချက်ရေးဆွဲခြင်းအစည်းအဝေး						
၆.၁။ စီမံကိန်းလုပ်ငန်း အကောင်အထည်ဖော်ရေးအစီအစဉ် ရေးဆွဲခြင်း						



၁၀။ ပုံစံ ၈-၃။ ကျေးရွာဖွံ့ဖြိုးရေး ဦးစားပေးအစီအစဉ်

ပုံစံ - ၈ - ၃ ကျေးရွာဖွံ့ဖြိုးရေး ဦးစားပေးအစီအစဉ် (Form PC 3)

လမ်းညွှန်ချက်၊ အဆင့်(၃) ကျေးရွာမှိုင်းချက်အစည်းအဝေး ပြီးဆုံးသောအခါ ကျေးရွာစီမံကိန်း အထောက်အကူပြု ကော်မတီသည် လူထုစည်းရုံးရေးမှူး/ဝန်ထမ်း အမည် ဒိုးကျော်မင်းသိန်း

နေ့စွဲ ၈. ၂. ၂၀၁၇ စက်ဝန်းအား အမှတ်ခြစ်ပါ (✓) စက်ဝန်း(၁) စက်ဝန်း(၂) စက်ဝန်း(၃) စက်ဝန်း(၄)

ပြည်နယ်/တိုင်း မန္တလေး မြို့နယ် ပျော်စွာ ကျေးရွာအုပ်စု တစ်ကေး ကျေးရွာ အိုင်ကြွဟောင်း

က။ အခက်အခဲအတားအဆီးများအားဆွေးနွေးခြင်း - ယခုလက်ရှိအခြေအနေတွင် ဤကျေးရွာဖွံ့ဖြိုးတိုးတက်ရေးအတွက် အဓိက အခက်အခဲအတားအဆီးများသည် မည်သည့်များဖြစ်ပါသနည်း။ (အမျိုးသား/သမီး အနည်းဆုံးအခက်အခဲ ၅ ခုစီဖော်ပြပါ)

အမျိုးသား အဖွဲ့မှ တင်ပြသောအခက်အခဲအတားအဆီးများ		အမျိုးသမီး အဖွဲ့မှတင်ပြသောအခက်အခဲအတားအဆီးများ	
၁	ဘေးကင်းရေးမပါ	၁	ဘေးကင်းရေးမပါ
၂	မီးရောင်စွမ်းအားမရှိ	၂	ကျန်းမာရေးအတွက် ဘွဲ့လက်ခံ
၃	မြို့နယ်အကျယ်အဝန်း	၃	ကုသရေး ဘွဲ့လက်ခံ
၄	ကျေးဇူးတင်/ဘုရားရှိခိုးခန်းမရှိ	၄	မိုးကုသရေး ဘွဲ့လက်ခံ
၅	ကုသရေး အကူအညီ	၅	မီးအခက်အခဲများ ပြုပြင်
၆	ဘေးအန္တရာယ်မရှိ ဖြစ်ပါအောင်	၆	ကလေးများ ဆရာ/ဆရာမ ကိုယ်စားပြု
၇	မီးအခက်အခဲ	၇	အကူအညီအခွင့်အလမ်း မရှိပါ

ခ။ မှိုင်းချက်ခြင်း - နောင်လာမည့် (၅) နှစ် အတွင်း ကျေးရွာဖွံ့ဖြိုးရေး မှိုင်းချက်လျာထားချက်များအား တင်ပြပါ။

အမျိုးသားအဖွဲ့မှ တင်ပြသောမှိုင်းချက်များ		အမျိုးသမီးအဖွဲ့မှ တင်ပြသောမှိုင်းချက်များ	
၁	မိုးမရွာခြင်းကြောင့် ဘေးကင်းရေးမပါ	၁	မိုးမရွာခြင်းကြောင့် မြေပြိုကျခြင်း
၂	အချိန်မရွေး ကား ဝင်ရန်	၂	ကျန်းမာရေး တိုးတက်မှု မရှိ
၃	အချိန်မရွေး စားနပ်ရိက္ခာ	၃	ဘွဲ့လက်ခံ ရက်ပတ်စာရင်း
၄	ကျေးရွာတစ်ဝိုက်ရှိ မြေပြို	၄	ကလေးများ ပညာရေးအတွက် ကုန်ပစ္စည်း
၅	ဘေးအန္တရာယ်ရှိခြင်း	၅	ဆရာ/ဆရာမ ကလေးများ ကိုယ်စားပြု
၆	စားနပ်ရိက္ခာမရှိခြင်း	၆	မီးရောင်စွမ်းအားမရှိခြင်း
၇	ပညာရေး မရှိခြင်း	၇	



ဂ။ လူထုစီမံကိန်း၏ လာမည့် (၄) နှစ်အတွက် အကျိုးဝင်သော ဦးစားပေး ဖွံ့ဖြိုးတိုးတက်မှု လုပ်ငန်း အစီအစဉ်များအားဖော်ပြပါ။

အဆင့်	ကျေးရွာအတွက် ဦးစားပေး ဖွံ့ဖြိုးတိုးတက်မှု လုပ်ငန်းစဉ်များ	အဆိုပြုသူ (အမျိုးသားများ/ အမျိုးသမီးများ/အမျိုးသား+ အမျိုးသမီး)	ခန့်မှန်းကုန်ကျ စရိတ်	အကျိုးခံစားခွင့်ရှိသူ ခန့်မှန်းခြေ အရေ အတွက်
၁	ကျေးရွာအတွက် ရေပေးစနစ်	ကျေးရွာအဖွဲ့		၃၂၆
၂	အိမ်ရာအစီအစဉ်	(")		၃၂၆
၃	ကျေးရွာအတွက် လမ်းဖွဲ့စည်းခြင်း	(")		၃၂၆
၄	ဆွေးနွေးခြင်း	(")		၃၂၆
၅				
၆				
၇				

ဃ။ လူထုစီမံကိန်း၏ လာမည့် (၄) နှစ်အတွက် အကျိုးမဝင်သော ဦးစားပေး ဖွံ့ဖြိုးတိုးတက်မှု လုပ်ငန်း အစီအစဉ်များအားဖော်ပြပါ။

အဆင့်	ကျေးရွာအတွက် ဦးစားပေး ဖွံ့ဖြိုး တိုးတက်မှု လုပ်ငန်းစဉ်များ	အဆိုပြုသူ (အမျိုးသားများ/ အမျိုးသမီးများ/အမျိုးသား+ အမျိုးသမီး)	အခန်းကဏ္ဍ
၁	အိမ်ရာအစီအစဉ်	အမျိုးသမီး	
၂	ကျေးရွာအတွက် လမ်းဖွဲ့စည်းခြင်း	(")	
၃			
၄			
၅			
၆			

ခေါင်းဆောင်၊ ကျေးရွာစီမံကိန်းအထောက်အကူပြုကော်မတီမှ အတည်ပြုသည်။

အမည် ဦးကျော်စွာ လက်မှတ် [Signature] နေ့စွဲ ၁.၁.၂၀၁၇



၁၁။ ပုံစံ ၈-၄။ ကျေးရွာဖွံ့ဖြိုးရေးစီမံကိန်းလုပ်ငန်းခွဲရွေးချယ်ခြင်းပုံစံ

လူထုထုတ်ပြန်စီမံကိန်းစီမံကိန်းလက်စွဲ

အပိုင်း-၃ ၂၉.၉.၂၀၁၅

ပုံစံ ၈-၄ ကျေးရွာအုပ်စုစီမံကိန်းလုပ်ငန်းခွဲရွေးချယ်ခြင်းပုံစံ

လမ်းညွှန်ချက်။ ။ ကျေးရွာအုပ်စုစီမံချက်ရေးဆွဲသည့်အစည်းအဝေးတွင် ဤပုံစံအားလူထုထုတ်ပြန်ရေးရာမှူး / လက်ထောက်နည်းပညာမှူးတို့၏ အကူအညီဖြင့်ပြည့်စုံစွာ ဖြည့်သွင်းရမည်။ ဤပုံစံအားပြည့်စုံစွာဖြည့်သွင်းပြီးပါက ကျေးရွာအုပ်စုဖွံ့ဖြိုးတိုးတက်ရေးစီမံချက်တွင်နောက်ဆက်တွဲအဖြစ်တွဲထားရမည်။ CF မှ အချက်အလက်များကို M15 သို့ ထည့်သွင်းရမည်။

ကျေးရွာစည်းရုံးရေးမှူး/ဝန်ထမ်းအမည် ဒေါ်ခင်မာဉာ

နေ့စွဲ ၉.၂.၂၀၁၇ မြို့နယ် ပေပြာဘူယ

ပြည်နယ်/တိုင်း မန္တလေး ကျေးရွာအုပ်စု တယ်လေးယင်

စက်ဝန်းအားအမှတ်ဖြစ်ပေးပါ(✓)စက်ဝန်း(၀) စက်ဝန်း(၂) စက်ဝန်း(၃) စက်ဝန်း(၄) စက်ဝန်း(၅)

ကျေးရွာအမည်	ဆောင်ရွက်မည့် လုပ်ငန်းများ	အတိုင်းအတာ	ခန့်မှန်း တိုက်ရိုက်အကျိုး ခံစားခွင့်ရှိသူများ	အဆိုပြုတင်ပြသူ	စီမံကိန်းမှ ထည့်ဝင်မှု	ခန့်မှန်းကုန်ကျစရိတ်		စုစုပေါင်း
						ကျေးရွာမှ ထည့်ဝင်မှု	အခြားထည့်ဝင်မှု (ဖော်ပြပါ) ထည့်ဝင်ငွေ အမည်/အဖွဲ့	
တယ်လေးယင်	ရွာတွင်း၊ ရွာပြင် အများစုအား ဖွဲ့စည်းပေးမည်။	၁၅၀၀ x ၁၂ x ၅	၁၂၅၇	၇ ကျား ၀ မ	၁၁၅၀၀၀၀	-	-	၁၁၅၀၀၀၀
ဒေါ်အေး	ရွာတွင်း၊ ရွာပြင် အများစုအား ဖွဲ့စည်းပေးမည်။	၅၅၀၀ x ၁၂ x ၅	၃၁၅	၇ ကျား ၀ မ	၁၀၀၀၀၀၀	-	-	၁၀၀၀၀၀၀
ဒေါ်ခင်မာဉာ	ရွာတွင်း၊ ရွာပြင် အများစုအား ဖွဲ့စည်းပေးမည်။	၅၅၀၀ x ၁၂ x ၅	၁၀၀၀	၇ ကျား ၀ မ	၁၀၀၀၀၀၀	-	-	၁၀၀၀၀၀၀
ဒေါ်အေး	ရွာတွင်း၊ ရွာပြင် အများစုအား ဖွဲ့စည်းပေးမည်။	၅၅၀၀ x ၁၂ x ၅	၁၀၀၀	၇ ကျား ၀ မ	၁၀၀၀၀၀၀	-	-	၁၀၀၀၀၀၀

ရာထူး ကျေးရွာအုပ်စု စီ/ထောက်ကော်မတီ ဥက္ကဋ္ဌ အမည် ရက်စွဲ ၉.၂.၂၀၁၇

လက်မှတ် ဒေါ်ခင်မာဉာ



၁၂။ အစည်းအဝေး မှတ်တမ်းများ



ကျေးရွာအစည်းအဝေးမှတ်တမ်း

အစည်းအဝေးပြုလုပ်သည့်နေရာ ။ ။ ဘုန်းကြီးကျောင်း
 ကျေးရွာ ။ ။ ခိုဇွန်ကွဟောင်း
 ကျေးရွာအုပ်စု ။ ။ တပင်ဂေးပင်
 အချိန် ။ ။ ၉:၃၀
 အစည်းအဝေးအမည် ။ ။ ဒုတိယအကြိမ်အစည်းအဝေး

တက်ရောက်သူဦးရေ ကျား (၂၀)၊ မ (၂၂) စုစုပေါင်း (၄၂)

အစည်းအဝေးတွင်ဆွေးနွေးသည့်အကြောင်းအရာ။

- ၁။ ပထမအစည်းအဝေးခွဲသည့် အကြောင်းအရာများကို ကျေပ...
- ၂။ ကွဲလွဲမှုများ ဦးစွာအောင်မြင်စေရန်အတွက် ပြောကြားခြင်း။
- ၃။ ဦးစွာအောင်မြင်စေရန်အတွက် ပြောကြားခြင်း။
- ၄။ ကြားခြင်း။
- ၅။ ပထမအစည်းအဝေးအတွက် လုပ်ငန်းများကိုလုပ်ဆောင် အောင်မြင်စေရန်အတွက် ပြောကြားခြင်း။
- ၆။ စီမံကိန်းအတွက် ပြောကြားခြင်း။
- ၇။ ပထမအစည်းအဝေးအတွက် လုပ်ငန်းများကိုလုပ်ဆောင် အောင်မြင်စေရန်အတွက် ပြောကြားခြင်း။
- ၈။ အကြောင်းအရာများကိုလုပ်ဆောင် အောင်မြင်စေရန်အတွက် ပြောကြားခြင်း။
- ၉။ ထို့အပြင် ကျေးရွာ စီမံကိန်းအတွက် ပြောကြားခြင်း။
- ၁၀။ လက်ခံရရှိမှုများကို ပြောကြားခြင်း။



ဆွေးနွေးချက်များ (ပြောသူနှင့်အကြောင်းအရာကိုတွဲမှတ်တမ်းတင်ရန်)

- အကျိုးမဝင်စေဘဲ လုပ်ငန်းဆောင်ရွက်ရာ ကျေးဇူးပြု ဦးစီးကွက် အကျိုးဝင်စေဘဲ လုပ်ငန်းဆောင်ရွက်ရာ လုပ်ငန်း ဆောင်ရွက် ဖြစ်လာစေရန် ဆောင်ရွက်ခြင်း။
- စာတင်ပတ်လုံးကျော့အခြေအနေအထားမှ သစ်ပင်လွှဲလွှဲပေးခြင်းဖြစ်ပြီး စိုက်ပျိုးပေးရမည့်ကိစ္စများကို ဆောင်ရွက်ပေးခြင်းဖြစ်ပြီး အခြေအနေအထားကို ဖြစ်လာစေရန် ဆောင်ရွက်ခြင်း။
- ထို့အပြင် စီမံကိန်းအဖွဲ့ဝင်များ၊ ကျေးဇူးပြုပေးသူ၊ မှတ်တမ်းတင်သူ၊ မှတ်တမ်းတင်မှု ပြုလုပ်မှု၊ အခြေအနေအထား ပြုလုပ်ခြင်း။



ဆုံးဖြတ်ချက်များ

- ၁။ ကျေးဇူးတင်မှု အမျိုးသား၊ အမျိုးသမီး ရွေးချယ်ထားသော
 သူငယ်ချင်းများထံမှ ဦးစားပေး (၄) ယောက်ကို မဲပေးဆုံးဖြတ်ခဲ့ခြင်း။
- ၂။ ဝင်ရောက် ဦးစားပေး (၄) ယောက်မှ ပထမဦးစားပေး ကုသမှု
 ကျောက်ချွန်ရောင်းသူ ဝင်ရောက်မှုကို အတည်ပြုရွေးချယ်ခဲ့ခြင်း။
- ၃။ ကျေးဇူးစီစဉာဏ်အဖွဲ့ဝင်များကို ကျေးဇူးတင်မှု ကုသမှု
 သားများ တက်တက်ကြွကြွ ပါဝင်စေရေးကိစ္စကို ဝင်ရောက်မှု
- ၄။ ပြောကြား စေ့ငြိမ်းခဲ့ခြင်း။

၅။

မှတ်တမ်းတင်သူ 
 အမည် ဦးကျော်မင်းသိန်း
 ရာထူး ဂရုစိုက်ရေးမှူး
 ရက်စွဲ ၉. ၂. ၂၀၁၇

အတည်ပြုသူ 
 အမည် ဦးစဉ်းဖေအောင်
 ရာထူး စီစဉာဏ်အဖွဲ့
 ရက်စွဲ ၉. ၂. ၂၀၁၇



၁၃။ ကဏ္ဍအလိုက် အခက်အခဲမှတ်တမ်း

အုပ်စု - ထောင်စားပေးပေး - - - - - ကျေးဇူးအပိုင်တို့ရှာဖွေရန်

နောက်ဆက်တွဲ(၄) ခြားနားသောအပိုင်းများအတွက် ဦးစားပေးဖွဲ့ ဖြိုးရေးလုပ်ငန်းစဉ်
 စာနစ်ချုပ်
 မူရင်းသည်အား VPSC တွင်ထားရှိရပါမည်၊ အခြားဌာနများနှင့် ညှိနှိုင်းရန်အတွက် ဝိဇ္ဇာအား TPIC သို့ပို့ရပါမည်၊ MIS data အနေဖြင့်
 သွင်းရန် မလိုအပ်ပါ။

	အဆင့်	လုပ်ငန်း	မည်သူဦးစားပေးလဲ	ကျေးဇူးမှတာဝန်ခံသူ (သို့) အုပ်စု	ပြင်ပမှမည်သူ ထောက်ပံ့ မလဲ
အခြေခံအဆောက်အအုံ	၀	စွဲကွင်း၊ ကျောက်အောက် လက်၊ စင်၊ ဖြင့်	<input checked="" type="checkbox"/> မ <input checked="" type="checkbox"/> ကျား		
	၂	အင်္ဂါစီရင်တိုင်ဆောက် သုံးကျ ဖြင့်၊ အထွတ်	<input checked="" type="checkbox"/> မ <input checked="" type="checkbox"/> ကျား		
	၃	ကျောက်ဖိုင်၊ ဖြင့်၊ ဖြင့်	<input checked="" type="checkbox"/> မ <input checked="" type="checkbox"/> ကျား		
	၄	ဆိုင်လက်ဖက်စင် ဖြင့်	<input checked="" type="checkbox"/> မ <input checked="" type="checkbox"/> ကျား		
	၅		<input type="checkbox"/> မ <input type="checkbox"/> ကျား		
အသက်ကမ်းပေးပေးကျောင်း/	၀		<input type="checkbox"/> မ <input type="checkbox"/> ကျား		
	၂		<input type="checkbox"/> မ <input type="checkbox"/> ကျား		
	၃		<input type="checkbox"/> မ <input type="checkbox"/> ကျား		
	၄		<input type="checkbox"/> မ <input type="checkbox"/> ကျား		
	၅		<input type="checkbox"/> မ <input type="checkbox"/> ကျား		
ကျန်းမာရေးနှင့် အာဟာရ	၀		<input type="checkbox"/> မ <input type="checkbox"/> ကျား		
	၂		<input type="checkbox"/> မ <input type="checkbox"/> ကျား		
	၃		<input type="checkbox"/> မ <input type="checkbox"/> ကျား		
	၄		<input type="checkbox"/> မ <input type="checkbox"/> ကျား		
	၅		<input type="checkbox"/> မ <input type="checkbox"/> ကျား		
ပညာရေး	၀		<input type="checkbox"/> မ <input type="checkbox"/> ကျား		
	၂		<input type="checkbox"/> မ <input type="checkbox"/> ကျား		
	၃		<input type="checkbox"/> မ <input type="checkbox"/> ကျား		