



ပြည်ထောင်စုသမ္မတမြန်မာနိုင်ငံတော်အစိုးရ
စိုက်ပျိုးရေး၊ မွေးမြူရေးနှင့် ဆည်မြောင်းဝန်ကြီးဌာန
(ကျေးလက်ဒေသဖွံ့ဖြိုးတိုးတက်ရေးဦးစီးဌာန)
လူထုဗဟိုပြုစီမံကိန်း (ဒုတိယနှစ်စက်ဝန်း)

**National Community Driven Development Project
(NCDDP)**



ကျေးရွာဖွံ့ဖြိုးရေးအစီအစဉ်

Village Development Plan (VDP)

ကနိမြို့နယ်

၂၀၁၉ ခုနှစ် အိုင်တောင်ကျေးရွာအုပ်စု အိုင်တောင်ကျေးရွာ

မာတိကာ

- ၁။ မြို့နယ်မြေပုံ
- ၂။ ကျေးရွာမြေပုံ တည်နေရာ
- ၃။ ကျေးရွာအုပ်စုအတွင်း ပါဝင်သော ကျေးရွာစာရင်း
- ၄။ ကျေးရွာသမိုင်းအကျဉ်း
- ၅။ လူထုပူးပေါင်းပါဝင်သောဆန်းစစ်ခြင်း၊ အကဲဖြတ်ခြင်း၊ လုပ်ငန်းစဉ်အချိန်ဇယား
- ၆။ PRA Tools တစ်ခုခြင်းစီနှင့် ဆွေးနွေးသုံးသပ်ချက်များ
- ၆.က။ လူမှုရေးအရင်းအမြစ်ပြမြေပုံ နှင့် ဆွေးနွေးသုံးသပ်ချက်
- ၆.ခ။ ဥစ္စာဓနကြွယ်ဝမှုပြဇယားနှင့် ဆွေးနွေးသုံးသပ်ချက်
- ၆.ဂ။ အရင်းအမြစ်သုံးစွဲ/ထိန်းချုပ်မှုပြ ပုံစံနှင့် ဆွေးနွေးသုံးသပ်ချက်
- ၆.ဃ။ ရာသီခွင်ပြပြက္ခဒိန်နှင့် ဆွေးနွေးသုံးသပ်ချက်
- ၆.င။ ပင့်ကူအိမ်သုံးသပ်ချက်နှင့် ဆွေးနွေးသုံးသပ်ချက်
- ၆.စ။ ကျေးရွာအတွင်းအဖွဲ့အစည်းများချိတ်ဆက်မှုနှင့် ဆွေးနွေးသုံးသပ်ချက်
- ၇.က။ ကော်မတီဝင်များစာရင်းနှင့် မှတ်တမ်းဓာတ်ပုံများ
- ၈.က။ PC-1 (ဒုတိယနှစ်စက်ဝန်း)
- ၉.က။ PC-2 (ဒုတိယနှစ်စက်ဝန်း)
- ၁၀.က။ PC-3 (ဒုတိယနှစ်စက်ဝန်း)
- ၁၁.က။ အစည်းအဝေးမှတ်တမ်း (ဒုတိယနှစ်စက်ဝန်း)
- ၁၂။ ဦးစားပေးအလိုက်ဖွံ့ဖြိုးရေးလုပ်ငန်းအစီအစဉ်

စစ်ကိုင်းတိုင်းဒေသကြီး၊ ယင်းမာပင်ခရိုင်၊ ကနီမြို့နယ် မြေပုံ

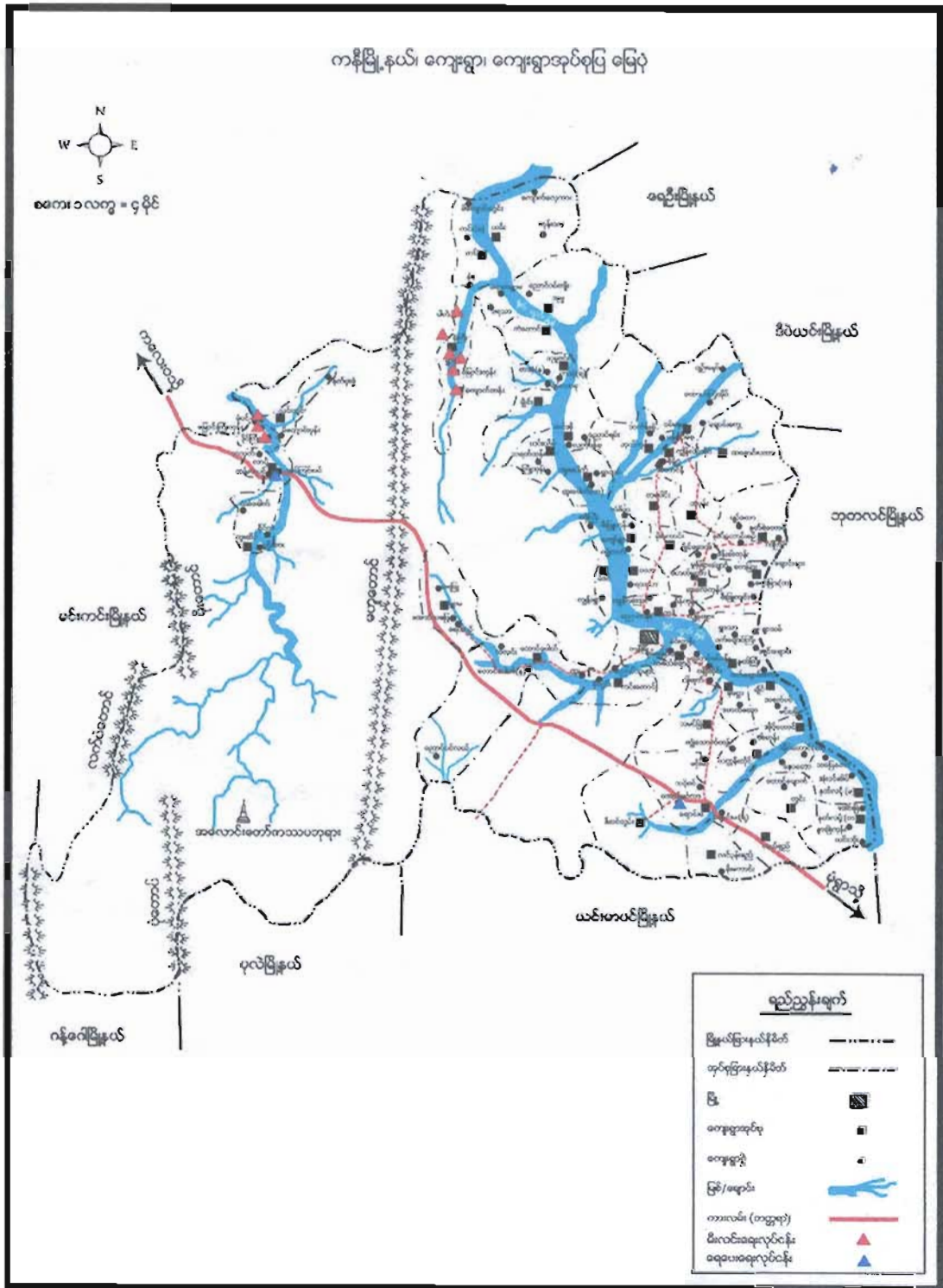

အိုင်တောင်ကျေးရွာမြေပုံ

တည်နေရာ။ ။ စစ်ကိုင်းတိုင်းဒေသကြီး၊ ယင်းမာပင်ခရိုင်၊ ကနီမြို့နယ်၊ အိုင်တောင်
ကျေးရွာအုပ်စုတွင် ကျေးရွာ (၅)ရွာထဲမှ တရွာပါဝင်ပြီး၊ (N-22.352473, E- 94.980021)
တွင် တည်ရှိပါသည်။

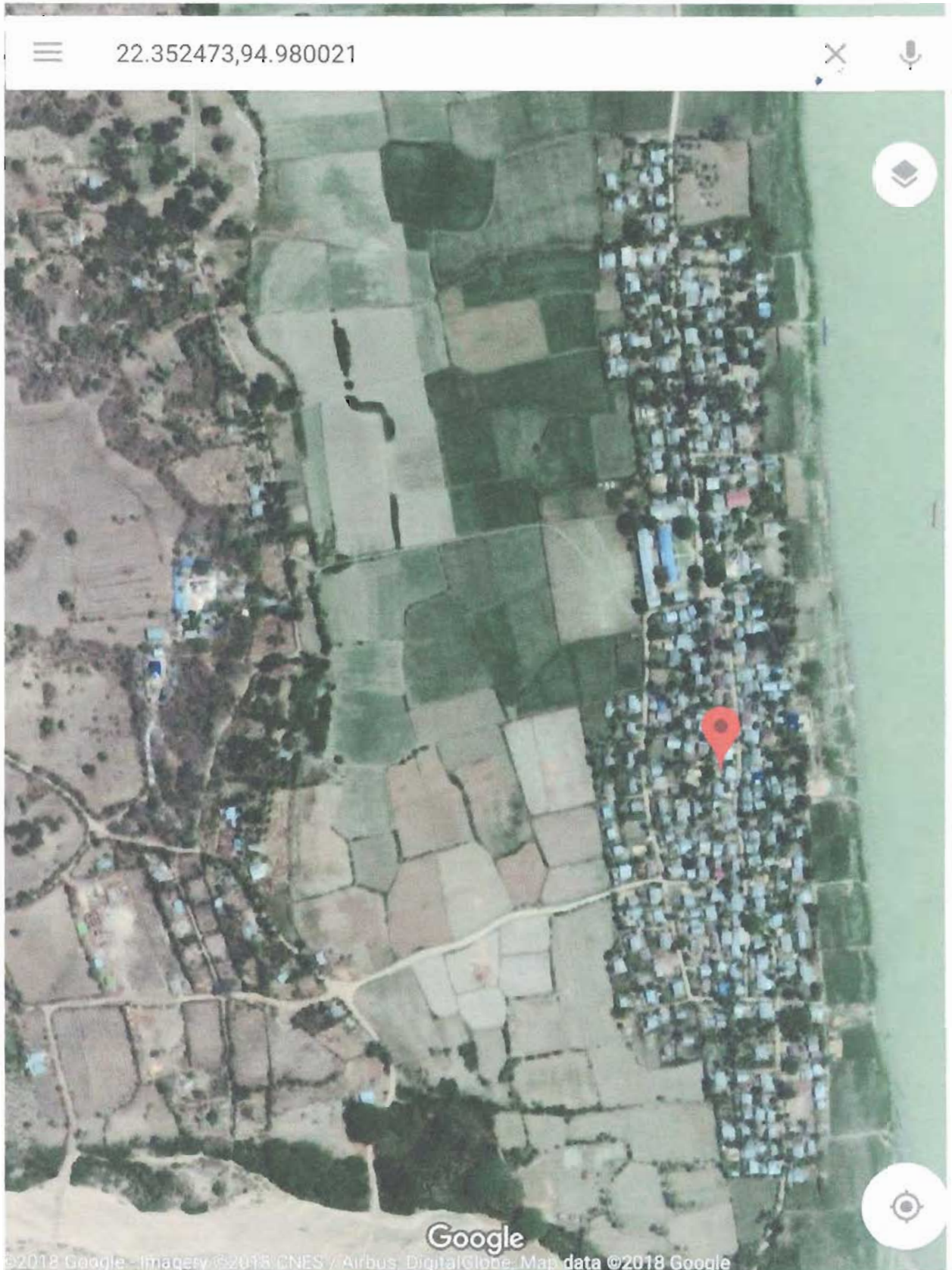

အုပ်စုအဖွဲ့နှင့် ပါဝင်စားသုံးပြုမှုများအရင်း

၁။ အိုင်စတင် ✓

၂။ အိုင်စတင် (တောင်)

၃။ အိုင်စတင် (ရွာသစ်)

၄။ မင်းအို

၅။ နေရာတော်

အိုင်တောင်ကျေးရွာသမိုင်း

ဗွန်ဒဲးရွာ နှစ်ပေါင်း ၂၅၀၇ ကျော် ခန့်က ပကတ်တောင်ကက်တွင်
ယူဒါများ စုပေါင်းနေထိုင်ရာမှ အိုင်တောင်ကျေးရွာဟုခေါ်ဆိုခံခဲ့ရသည်။
ယူဒါများ မှ စားဝတ် ရေရှေး အထွက် ငါးဖမ်းသည်၊ ယုတ်ငှက်အား ကျပ်တောင်၍
အသက်မွေးဝမ်းကြောင်းပြုလုပ် နေထိုင်ရာမှ အိုင်တောင်ရွာ ဟူ၍ ပြောင်းထဲ
ခေါ်ဆို ခံခဲ့ရ ဖြစ်သည်။

ကျေးရွာသူရွာကျေးရွာသား များ ပါဝင်ခေါ်ဝေါ်ခဲ့သော အိုင်တောင်ဟု ဆာ
အမည်အား ဖြစ်သည်ခေါ်ဆိုခံခဲ့ရရာမှ ယနေ့ထိတိုင် အမည် ထွက်ခဲ့ပါသည်။
သက်သာအထောက်အထားအရ အိုင်ကြီးယာတောပဝဠာ ယနေ့ထိတိုင် သူဌေးတို့
တောင်ပေါ်ကျောင်း၏ အရောက်အောက် ကက်တွင် ကျန်ရှိလျက်ရှိ ပါသည်။

ကျေးရွာဆိုင်ရာအချက်အလက်များ (ဒုတိယပွဲ)

ကျေးရွာအတွင်းရှိ စုစုပေါင်းအိမ်ထောင်စုနှင့်လူဦးရေ

အိမ်ထောင်စု	ကျား	မ	စုစုပေါင်း
၂၃၀	၆၂၅	၆၈၉	၁၃၁၄

လူနည်းစု၊ လူမျိုးစု အိမ်ထောင်စုများ

လူမျိုးစုအိမ်ထောင်စု	ကျား	မ	စုစုပေါင်း
ဗမာ၊ ၂၃၀	၆၂၅	၆၈၉	၁၃၁၄

ထိခိုက်လွယ်သောအုပ်စု

ထိခိုက်လွယ်အိမ်ထောင်စု	အိမ်ထောင်စု	ကျား	မ	စုစုပေါင်း
သက်ကြီးရွယ်အို	၈၅	၄၁	၇၁	၁၁၂
အမျိုးသမီးဦးဆောင်	၃၇	၄၀	၇၄	၁၁၄
မသန်စွမ်း	၁၆	၆	၁၁	၂၇
မြေယာမဲ့	၇၀	၁၄၀	၂၁၀	၃၅၀
စစ်ဘေးရှောင်/ရွှေ့ပြောင်း				

ကျေးရွာရှိ အခြေခံအဆောက်အအုံများ

ပညာရေး	ခြံစိပ်ပါ	ကျန်းမာရေး	ခြံစိပ်ပါ	ဘာသာရေး	ခြံစိပ်ပါ
အထက်တန်းကျောင်း	✓	တိုက်နယ်ဆေးရုံ		ဘုရားစေတီ	✓
အလယ်တန်းကျောင်း		ကျန်းမာရေးဌာန		ဘုန်းကြီးကျောင်း	✓
မူလတန်းကျောင်း		ကျန်းမာရေးဌာနခွဲ	✓	ဟိန္ဒူဘုရားကျောင်း	
မူကြိုကျောင်း	✓	ဆေးပေးခန်း		ခရစ်ယာန်ဘုရားကျောင်း	
အခြား		အခြား		ဗလီ	
မှတ်ချက်		မှတ်ချက်		မှတ်ချက်	

အဓိကစီးပွားရေလုပ်ငန်းများ

စိုက်ပျိုးရေး	မွေးမြူရေး	အသေးစားစီးပွားရေး	အခြား
ပဲမျိုးခဲ	နွား	ဓားဆိုင်	
၂၀၆	၇၈		
၁၅၈၆	၁၆၈		
၁၄၈၅			

ကျေးရွာအဓိကပိုင်ဆိုင်မှုများ

ကျေးရွာပိုင်ဆိုင်မှုများ	စိုက်ပျိုးမြေ	စားကျက်မြေ	သစ်တောမြေ	သဲကျောက်ရရှိမှု	ရေတွင်းရေကန်	စက်ရေကန်
အရေအတွက်	၂၅၀ ဧက	-	၂၀ ဧက	၆	၃၀	၅
ပိုင်ဆိုင်မှုများ	ကား	ထော်လာဂျီ	စပါးကြိတ်စက်	ခြွေလှေ့စက်	ပဲခွဲစက်	ဈေးဆိုင်
အရေအတွက်	၇	၆	-	-	-	၉

ကျေးရွာအတွင်းအခြားပိုင်ဆိုင်မှုများ

ပိုင်ဆိုင်မှုများ	ရေတင်စက်	ထွန်တုံး	ထယ်တုံး	ကျွဲ	နွား	ဝက်	ဆိတ်
အရေအတွက်	၇	၄၀	၄၀	-	၂၀၀	၄၀	၅၀
ပိုင်ဆိုင်မှုများ	ဆိုင်ကယ်	စက်လှေ	လယ်ထွန်စက်	လုပ်သား	ကျွမ်းကျင်လုပ်သား		
အရေအတွက်	၂၀၀	၇	၄	၁၀၀	၁၅		

အခြားအသုံးပြုနိုင်သောအရင်းအမြစ်များ

အရင်းအမြစ်	ဆေးခန်း	စာသင်ကျောင်း	ဈေး	အခြား
အရေအတွက်	၁	၁	-	-

ပျဉ်းမားပေါင်း ပါဝင်တာပျဉ်းစား စစ်ခြင်း နှင့် စက်ကြေးခြင်း

ရက်စွဲ - ၈.၇.၁၉

ပုဂံလုံးစွဲ PRA ကဏ္ဍခြားချက် (ဒုတိယအကြိမ်စစ်ဆေးခြင်း)

စားရွာ - ဖိုလ်ကောင်

စဉ်	စာကြောင်း ကရာ	ရက်စွဲ	ဦးတည်ရာစု	တက်ရောက်သူ			စစ်ကဲရေး ဖွဲ့စည်းချက်များ
				က	မ	ပေါင်း	
၁။	စားရွာ ပျဉ်းစား နှင့် သယ် ဇာတ ပြုစေပုံ	၈.၇.၁၉	ပြေလည်စောကုတ်စု ကလယ်ကလတ်ကုတ်စု မပြေလည်စောကုတ်စု	၁၀	၁၅	၂၅	ကိတ်များ၊ ခေတ္တခံစားစက်စာဆုံများ၊ လေးပန်း၊ အက်စွယ်ရေး၊ လယ်ယာဖြေ၊ ရောင်း များ၊ စားစားစား၊ ခိုက်ခြင်း၊ ဝါးခွံများ
၂။	ခန္တရာကြွယ်ဝ မြေကန် ဘက်မှတ်ခြင်း	၈.၇.၁၉	ပြေလည်စောကုတ်စု ကလယ်ကလတ်ကုတ်စု မပြေလည်စောကုတ်စု	၁၀	၂၅	၃၅	စားရွာပျဉ်းစားပျိုးကုတ်စုများ၊ ခွဲခြား ဘက်မှတ်ခြင်းရေး၊ ကွက်ကန်ခြင်း ဝံ့ဖြိုးဘက်မှတ်ခြင်း၊ ရွာသူ့ဘား များနှင့် ကများ သဘောတူဘက်မှတ်ခြင်း
၃။	ကုန်ဆိုင်ရာ ပြုစုခြင်း	၈.၇.၁၉	ပြေလည်စောကုတ်စု ကလယ်ကလတ်ကုတ်စု မပြေလည်စောကုတ်စု	၁၂	၁၅	၂၇	ကုန်ဆိုင်ရာ၊ ခိုက်ခြင်း ချိတ်၊ ရိတ်ခိတ်၊ ချိတ်၊ ဖွဲ့စက်ချိတ်၊ သဘာဝစား ကန်ရှယ်များ
၄။	ပင်ကျွတ်စု ကျွတ်စု	၈.၇.၁၉	ပြေလည်စောကုတ်စု ကလယ်ကလတ်ကုတ်စု မပြေလည်စောကုတ်စု	၅	၁၅	၂၀	ကများ၊ ဘား၊ ကျေး၊ သမီး၊ တို့၊ ကရင်း၊ ကြွေ၊ ကလေး၊ မစွာအုတ်၊ ပိုက်စာဆုံ၊ ပြုစုစာဆုံကို စေတနာထုတ်ခြင်း
၅။	ကား-မ ကလား ခုံး သပ်ခြင်း	၈.၇.၁၉	ပြေလည်စောကုတ်စု ကလယ်ကလတ်ကုတ်စု မပြေလည်စောကုတ်စု	၁၀	၁၅	၂၅	ကများ၊ ဘား၊ ကများ၊ သမီး၊ တို့၊ ကရင်း၊ ကကြွေ၊ ကလေး၊ မစွာအုတ်၊ ပိုက်စာဆုံ၊ ပြုစုစာဆုံပေးခြင်း၊ ကထိန်း ချက်သတ်ကိုစေတနာထုတ်ခြင်း
၆။	ကမ္ဘာ့ ကစား ဖိတ် ချက်ခြင်း	၈.၇.၁၉	ပြေလည်စောကုတ်စု ကလယ်ကလတ်ကုတ်စု မပြေလည်စောကုတ်စု	၁၀	၁၅	၂၅	စားရွာကစား ဖိတ် ကမ္ဘာ့ ကစားများ၊ မစွာအုတ်၊ ကားပုဂံလုံး များ၊ ကွက်ကန်ခြင်း ဝံ့ဖြိုး၊ ကမ္ဘာ့ ကစား များ၊ ခိုက်ကန်ပုဂံလုံး ကိုင်းခြင်းများ
၇။	စားရွာ (၅၅) နှစ် ကမ္ဘာ့ စား ပေး ကိစ္စစစ်ခြင်း	၈.၇.၁၉	ပြေလည်စောကုတ်စု ကလယ်ကလတ်ကုတ်စု မပြေလည်စောကုတ်စု	၇၄	၇၇	၁၅၁	ကထိန်း ပြုစုရေး၊ ကထိန်း ခံစားခြင်းနှင့် စစ်ကလေးကန်ချက်များ၊ ကလေး မူကန်ချက်ဆုံ၊ ပြုစုစာဆုံ

ကျေးရွာလူမှုရေးအရင်းအမြစ်ပြုမြေပုံဆွေးနွေးသုံးသပ်ခြင်း

အိုင်တောင်ကျေးရွာ

ဒုတိယနှစ်စက်ဝန်း

အိုင်တောင်ကျေးရွာအုပ်စု

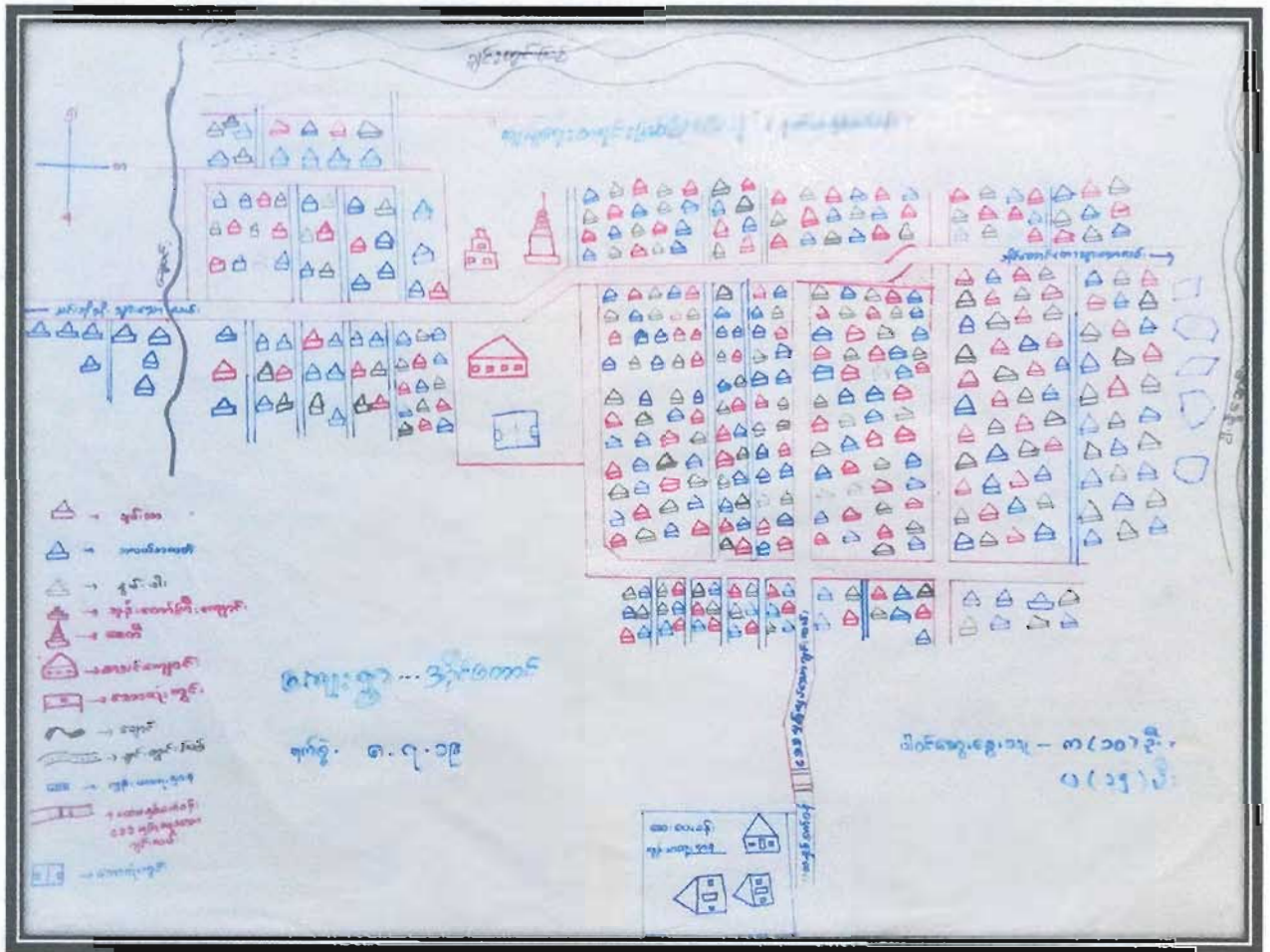

ပိတ်ဆွေးနွေးသူများ

အမျိုးသား- (၁၀)

အမျိုးသမီး- (၁၅)

ဒုတိယ နှစ်စက်ဝန်း

အိုင်တော်နှင့် အခြား

8-7-19

“ လူမှုရေး အရေး အမြစ်ပြ မြေပုံ ဆွေးနွေးချက်နှင့် ဆိုင်စစ်ချက် ”

- * ဆေးလိပ်လုပ်ငန်း၊ လက်သမား၊ ပန်းရုံ၊ ရွေးမြို့ရေး၊ စိုက်ပျိုးရေး၊ ရေလုပ်ငန်း၊ သံကလေးလုပ်ငန်း စသည်တို့နှင့် အသက်မွေးဝမ်းကြောင်းပြုပြင်ပါသည်။
- * သံ၊ ကျောက်စရစ်များကို ခွာချောင်းဘေးတွင် ရရှိပြီး ကျွမ်းမြေကို ခွာ၏အောက်ဘက် ၂၀၂ မိုင်တွင် ရရှိနိုင်ပါသည်။ ရေဓာတ်ထွက်ပြီး မီးသွေးများလည်း ထွက်ပါသည်။
- * ခွာ၏ အောက်ဘက်ရှိ အင်းအပြင်စပါး၊ ကုလားပဲ၊ နေပြာ၊ မြေပဲစသည်တို့သည် အဓိက စိုက်ပျိုးကြပါသည်။
- * လယ်ယာမြေ မရှိသော လက်လုပ် လက်စားများသည် ဆေးလိပ်၊ ပန်းရုံ၊ လက်သမား၊ ကျပန်း လုပ်ငန်းများ လုပ်ကိုင်ကြပါသည်။
- * မိုးရာသီဖြစ်ရေကြီး ချိန်တွင် လမ်းများ သွားလာရေး စက်ခဲပါသည်။
- * ခွာတွင်းဝင်ငွေတို့ကို စိုက်ပျိုးရေး နည်းပညာ၊ အသက်မွေးဝမ်းကြောင်း၊ ကုန်ချောထုတ် လုပ်ရေးလုပ်ငန်း၊ ကျေးရွာရေး စသည်တို့ကို အပ်ပါသည်။
- * ကျေးရွာဆေးပေးခင်း သွားလမ်း မြှာ ၂ တဝက် ၂ ယာ နှစ်စက်ဝန်း ၅ ကျွန်းလမ်း စီးထားသဖြင့် အနည်းငယ် သွားလာရလွယ်ကူလာပါသည်။

ပါဝင် ဆွေးနွေးသူ - ၈ - ၁၀ ဦး ၆ - ၁၅ ဦး

ကျေးရွာဥစ္စာခန့်ပိုင်ဆိုင်မှုပြဇယားဆွေးနွေးသုံးသပ်ခြင်း

အိုင်တောင်ကျေးရွာ

ဒုတိယနှစ်စက်ဝန်း

အိုင်တောင်ကျေးရွာအုပ်စု

ဒုတိယနှစ်စက်ဝန်း ဥစ္စာစုံ ခွဲခြား သတ်မှတ်ချက်များ

ကျေးရွာ: အိုင်တောင်		ရက်စွဲ - ၈.၇.၁၉	
စာမျိုးကစား	သတ်မှတ်ချက်များ/မူပိုင်ဆိုင်မှုများ	မဟုတ်မီ	ရရှိနိုင်
ချင်းသာ	ပျဉ်းမာန်၊ စားဆိုင်လုပ်ငန်း (ကြီး)၊ ကား၊ ဖက်စတစ်၊ ယာ (၁၀၀၀၀၀၀) ကတစ်၊ နား (၂၂) စင်း၊ စက်ဆိုင်	၂၀	၉%
ကလယ်ကလယ်	ပျဉ်းမာန် များ၊ စားဆိုင်လုပ်ငန်း (လတ်)၊ စားဆိုင်၊ နား (၁၁) စင်း၊ ဝန်ထမ်း	၁၅၀	၆၅%
စွမ်းပါး	ကန်လုံး၊ ကန်က၊ တန်းစွမ်းလုံး၊ ဖိတ်၊ လက်လုပ်လက်စား၊ စားသောက်၊ စားဆိုင်လုပ်ငန်း	၆၀	၂၆%
ခုစုပါး		၂၃၀	၁၀၀%

ပေါင်းစုဆွေးနွေးချက် - ၈၇၁၀ ခန့်၊ ၂၅၂၅ ခန့်

ပါဝင်ဆွေးနွေးသူများ

အမျိုးသား- (၁၀)ဦး

အမျိုးသမီး- (၂၅)ဦး

ဒုတိယ ဗွတ် စက်ဝန်း

အိုင်တောင် (စွာမာ)

8.7.19

ဥစ္စာဓာတ် ခြွပ်စစ်မှု၊ အဆင့် သတ်မှတ်ခြင်း၊ ဆေးစစ်၊ ဆန်းစစ်ချက်

- * ဥစ္စာဓာတ် ခြွပ်စစ်မှုတွင် အဆင့် ၃ ဆင့် စွဲကြေးထားပါသည်
- * ချမ်းသာသော အုပ်စုများမှာ RC ဆိုက်၊ ဆေးလိပ် လုပ်ငန်း၊ ကြီး၊ လယ်ယာ (၁၀) ဧက ယှဉ်၊ စတော်၊ ဗွား (၂) ဂရု၊ လုပ်စုံ အိုင် များ၊ ပိုင်ဆိုင်ကြပြီး ၉% ရရှိပါသည်။
- * စာလယ်အလက် အုပ်စုများမှာ ဗျူစတော် အုပ်စု၊ ဆေးလိပ် လုပ်ငန်း (အလယ်စား)၊ ဈေးဆိုင်၊ ဗွား (၁၁) ဂရု၊ ဝန်ထမ်း များ ရှိပြီး ၆၅% ရှိပါသည်။
- * ဗွင်း ပါ အုပ်စုများမှာ ကပ်မိုးလယ်စာ၊ စာချိး စွက်မိုးအိမ်၊ လက်လုပ်လက်စား၊ ဆိုင်လယ် ဈေးသည်၊ ဆေးလိပ် လုပ်ငန်းများ ဖြစ်ကြပြီး ၂၆% ရှိသည်။

ပါဝင် ဆေးစစ်သူ - ကျား - ၁၀ ဦး ၆ - ၂၅ ဦး

ကျေးရွာအရင်းအမြစ်ထိန်းချုပ်မှု၊ သုံးစွဲမှုပြဇယားဆွေးနွေးသုံးသပ်ခြင်း

အိုင်တောင်ကျေးရွာ

ဒုတိယနှစ်စက်ဝန်း

အိုင်တောင်ကျေးရွာအုပ်စု



ပါဝင်ဆွေးနွေးသူများ

အမျိုးသား- (၁၀)ဦး

အမျိုးသမီး- (၁၅)ဦး

ဒုတိယနှစ်စက်တို :

အိုင်ကောင် ဤမ

8.7.19

“ ပိုင်ဆိုင်မှု၊ ထိန်းချုပ်မှု၊ ဇယား၊ ဆွေးနွေးချက် ဖြင့်၊ ဆန်းစစ်ချက်

* အသုံးအဆောင် ပစ္စည်း၊ အရင်းအမြစ်အမျိုးမျိုး၊ စုကိုအမျိုးသား၊ အမျိုးသမီး၊ ကူညီစွာအသုံးပြုသည်။

* အပ်ချုပ်စက်၊ လက်ဝတ်စားရာတို့ကို အမျိုးသမီးများသုံးစွဲကြပြီး ကိုယ်တိုင် ထိန်းချုပ်ကြသည်။

* ထွန်းစက်၊ ထော်လာဂျီ၊ နွားတို့ကို အမျိုးသားများ သုံးစွဲကြပြီး ကိုယ်တိုင် ထိန်းချုပ်ကြသည်။

* ထိန်းချုပ်မှု၊ ဇယားတွင် အမျိုးသားများမှ ပိုမိုထိန်းချုပ်နေကြသည်။

* အမျိုးသမီးများ စွမ်းဆောင်ရည်ဖြင့် တက်လာရန် ပိုမိုပူးပေါင်းဆောင်ရွက်ပေးရန် အကောင်အထည်ဖော် ဆောင်ရွက် နိုင်အောင် အတူလက်တွဲပြီး အားပေး ကူညီဆောင်ရွက်သင့်ပါသည်။

ပါဝင်ဆွေးနွေးသူ - ကျား - ၁၀ ဦး မ - ၁၅

ဒုတိယပုဒ်စကားတို

၈-၇-၁၇

အိုင်တော်စံရွာမ

“ ရာသီခွင်ပြပြကွဲဒိုင် ဆွေးမွေးချက်နှင့်ဆန်းစစ်ချက် ”

* တပေါင်းလမ္ဗကဆုလဲလထိ အဆွေပျဉ်း နယုန်လမ္ဗ တန်ဆောင်မုန်းလထိ
နေပူ၍ မိုးရွာသည်။ နတ်တော်လမ္ဗ တပို့တွဲလထိ ဆီးဒွင်းကု၍ အဆွေ
အေးပါသည်။

* တပေါင်းလတွင် တုတ်ကွေး၊ မျက်စိနာ၊ တန်ခူး၊ ကဆုန်လများတွင်
အပူပူပေါက်မြီးများနှာခြင်း၊ နယုန်၊ ဝါဆို၊ တော်ဝါလင်း၊ ဝါတင်ကျွမ်း၊
တန်ဆောင်မုန်းများတွင် ရာသီတုတ်ကွေး၊ ရွက်ကျယ်ရောဂါများဖြစ်ပွား
ကြသည်။

* ဝါဆိုပျိုးရေကို အဓိကထားလုပ်ကိုင်ပြီး ပဲပျိုးစုံ၊ ဖြမ်း၊ ပြေး၊ စပါး၊
များစိုက် ပျိုးကြပြီး ပြာဆိုလ်၊ တပို့တွဲလများတွင် ချိတ်သိမ်းကြသည်။

* တန်ခူးလတွင် ပြည်လုံးချစ်သောသူများပွဲ၊ ပဋ္ဌာန်းပွဲ၊ ဝါဆိုလတွင် မကာ
တုရားပွဲ၊ သီတင်းကျွတ်လတွင် ဒဏ္ဍိဏာသာဝါ တုရားပွဲ၊ ပြာဆိုလ်လတွင်
ရွှေ နသီ မောင် နှံ တုရားပွဲ၊ တပို့တွဲလတွင် ရွက်ပင်ချမ်းသာကြီး တုရားပွဲများ
ကျင်းပကြပါသည်။

* တန်ခူးလမှ တန်ဆောင်မုန်းလအထိ ဝင်ငွေနှည်း၍ တွက်ငွေများပြီး
နတ်တော်လမ္ဗ တပေါင်းလအထိ ဝင်ငွေတွက်ငွေ မျှတပါသည်။

ပါဝင်ဆွေးမွေးသူ - က - ၁၀ ဦး မ - ၂၅ ဦး

ကျေးရွာပင့်ကူအိမ်သုံးသပ်ဆွေးနွေးသုံးသပ်ခြင်း

အိုင်တောင်ကျေးရွာ

ဒုတိယနှစ်စက်ဝန်း

အိုင်တောင်ကျေးရွာအုပ်စု

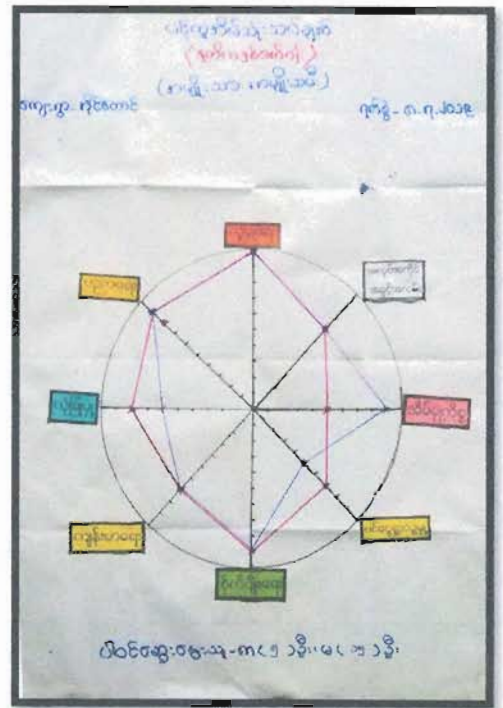
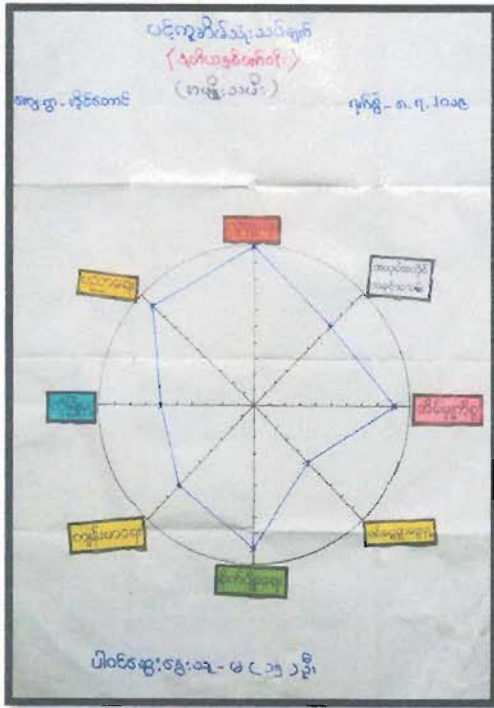

ပါဝင်ဆွေးနွေးသူများ

အမျိုးသား-(၅)ဦး+အမျိုးသမီး-(၁၅)ဦး

ဒုတိယနှစ်စာအုပ်

အိုင်တောင်ရွာမယ်

၈.၇.၂၄

- “ ယင်းကဲ့သို့သုံးသပ်ခြင်းဆွဲဆွဲချက်နှင့်ဆန်းစစ်ချက် ”
- * လုံခြုံမှု၊ ဝင်ရောက်မှုတို့တွင် အမျိုးသားများ ပိုမိုအခွင့်အရေးရရှိကြသည်။
 - * ပညာသင်ကြားခွင့်၊ လူမှုရေးလုပ်ငန်း၊ အလုပ်အကိုင် အခွင့်အလမ်း ရရှိမှု၊ စိုက်ပျိုးရေးလုပ်ငန်း၊ ကျန်းမာရေး ဆောင်ရွက်မှုတို့တွင် အမျိုးသား၊ သမီးတန်းတူ အခွင့်အရေး ရရှိကြသည်။
 - * အိမ်ထူ ကိစ္စတွင် အမျိုးသမီးများ ပိုမိုလုပ်ကိုင်ကြရပြီး အမျိုးသား များမှလည်း ကူညီကြသည်။
 - * အိုင်တောင်ရွာမယ်ကျေးရွာတွင် အမျိုးသမီးပူးပေါင်း ပါဝင်ဆောင်ရွက်ခြင်း အားကောင်းပါသည်။
 - * အမျိုးသမီး ဖွမ်းဖောက်ရည် ပိုမိုဖြစ်စေရန်နှင့် ကျန်းမာရေးနှင့် အရေးပိုမို ရရှိရန် အလုပ်လက်တွဲလုပ်ဆောင်သင့်သည်။
- ပါဝင် ဆွေးနွေးသူ - ကျား - ၅ ဦး မ - ၁၅ ဦး

ကျေးရွာအဖွဲ့အစည်းများချိတ်ဆက်ဆောင်ရွက်ပုံဆွေးနွေးသုံးသပ်ခြင်း

အိုင်တောင်ကျေးရွာ

ဒုတိယနှစ်စက်ဝန်း

အိုင်တောင်ကျေးရွာအုပ်စု

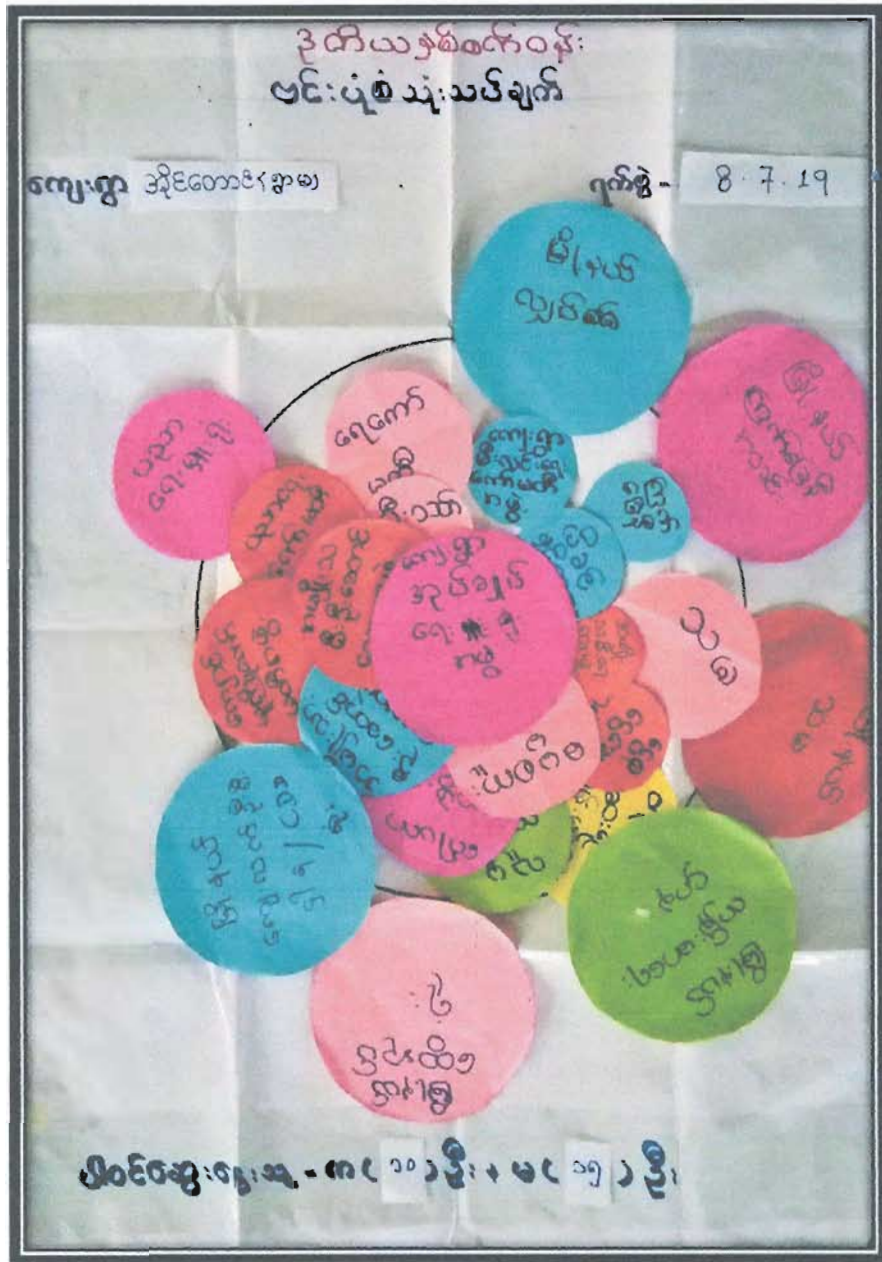

ပိုင်ဆွေးနွေးသူများ
 အမျိုးသား-(၁၀)ဦး
 အမျိုးသမီး-(၁၅)ဦး

ဒုတိယနှစ်စက်ဝန်း

8.7.19

အိုင်တော်အိမ်ရှာမယ်

“ မင်းပုံစံဆွေးနွေးချက်နှင့် ဆန်းစစ်ချက် ”

- * ကျေးရွာတွင် အုပ်ချုပ်ရေးအဖွဲ့သည် ဩဇာအင်္ဂါဆုံးဖြတ်ပါသည်။
- * အမျိုးသား၊ သမီး ဦးဆောင်အဖွဲ့၊ ဂေါပက အဖွဲ့၊ ဂူဖူကူညီရေး အဖွဲ့တို့က ကျေးရွာ၏ သာရေး၊ မှာရေး ကိစ္စအဝဝတို့ကို ဆောင်ရွက်ကြပါသည်။
- * ကြတ်ခြေခိုအဖွဲ့၊ အမျိုးသမီးရေးရာအဖွဲ့၊ မိခင်နှင့်ကလေးဆောင်ရွက်ရေးအဖွဲ့၊ စသည် အဖွဲ့တို့က ကျန်းမာရေးဆောင်ရွက်မှုကို ကူညီပေးပါသည်။
- * သမေ၊ ငွေစုငွေဆွေး၊ ရေကော်မတီ၊ ပညာရေးကော်မတီ၊ မျှော်ကြိုကော်မတီ၊ မီးသတ်စသည် အဖွဲ့တို့ကလည်း သက်ဆိုင်ရာဌာန အလုပ်ကို ကူညီပူးပေါင်း ဆောင်ရွက်ကြပါသည်။
- * ကျေးရွာ အုပ်ချုပ်ရေး အဖွဲ့သည် မြို့နယ်ဝေခွဲအုပ်စုနှင့် ချိတ်ဆက်ပြီး ကျေးရွာမီးလင်းရေးအဖွဲ့သည် မြို့နယ်လှုပ်ထွေးခြင်းဌာနနှင့် ချိတ်ဆက်ပြီး၊ ကျေးရွာ သမအဖွဲ့သည် မြို့နယ်သမဦးစီးဌာနနှင့် ချိတ်ဆက်ပြီး၊ ကျေးရွာ ကြတ်ခြေခို အသင်းသည် မြို့နယ်ကြတ်ခြေခို အသင်းနှင့် ချိတ်ဆက်ပြီး၊ ကျေးရွာ ပညာရေးကော်မတီ အဖွဲ့သည် မြို့နယ် ပညာရေး ဖွဲ့စည်းခြင်း ချိတ်ဆက်ပြီး ဆောင်ရွက်ကြပါသည်။

ပါဝင်ဆွေးနွေးသူ - က - ၁၀ ဦး - မ - ၁၅ ဦး



.....အိုင်စီတောင်.....ကျေးရွာ၊အိုင်စီတောင်.....ကျေးရွာအုပ်စု၊ ကန့်မြို့နယ်

စဉ်	ကော်မတီအမည်	အမည်	အဖအမည်	အသက်	ပညာအရည်အချင်း	မှတ်ပုံတင်အမှတ်	တာဝန်	လက်မှတ်
၁	စီစဉ်ရေးရာ	ဦးကျော်မိုး	ဦးဦးလေး	၄၂	B. Sc. C. Degree	၅/ကနုနု(နိုင်) ၀၂၆၀၃၁၉		
၂	စီစဉ်ရေးရာ	ဒေါ်ခင်အေး	ဦးကျော်နိုင်	၄၉	ဘာလယ်တန်း	၅/မရနု(နိုင်) ၀၂၃၁၈၆၄		
၃	စာရင်းစဉ်းစစ်	ဒေါ်အေးလှလှဦး	ဦးခင်စောဦး	၃၅	B. A (H: Art)	၅/ကနုနု(နိုင်) ၀၃၆၆၅၅၅	ဥက္ကဋ္ဌ	
၄	လုပ်ငန်းစဉ်	ဦးစောလတ်	ဦးဝင်းဇော်	၃၇	အထက်တန်း	၅/ကနုနု(နိုင်) ၀၂၅၃၀၂		
၅	လုပ်ငန်းစဉ်	ဒေါ်အေးအိမ်ကျော်	ဦးကျော်လွင်	၃၄	အထက်တန်း	၅/ကနုနု(နိုင်) ၀၃၅၅၃၃၇		
၆	စာရင်းစဉ်းစစ်	ဦးကျော်ဝင်းသူဦး	ဦးခင်စောဦး	၃၃	L. B. / I. A. S. Y.	၅/ကနုနု(နိုင်) ၀၃၈၅၂၁၀	ဥက္ကဋ္ဌ	
၇	စာရင်းစဉ်းစစ်	ဒေါ်ခင်အေးအိမ်ကျော်	ဦးကျော်လွင်	၄၂	အထက်တန်း	၅/ကနုနု(နိုင်) ၀၂၅၅၀၆၂		
၈	စာရင်းစဉ်းစစ်	ဦးမြင့်စောဦး	ဦးစိုးလှိုင်	၄၉	အထက်တန်း	၅/ကနုနု(နိုင်) ၀၂၅၅၀၆၂		
၉	စာရင်းစဉ်းစစ်	ဒေါ်ခင်အေးအိမ်ကျော်	ဦးအေးလေး	၅၀	အထက်တန်း	၅/ကနုနု(နိုင်) ၀၃၅၅၃၃၇	ဥက္ကဋ္ဌ	
၁၀	စာရင်းစဉ်းစစ်	ဦးထက်မြတ်ထွန်း	ဦးသိန်းလှိုင်	၂၉	အထက်တန်း	၅/ကနုနု(နိုင်) ၀၃၅၅၃၃၇		
၁၁	စာရင်းစဉ်းစစ်	ဒေါ်စုစုစိန်	ဦးသိန်းဝင်း	၂၃	Final & ၆th	၅/ကနုနု(နိုင်) ၀၃၅၅၃၃၇		
၁၂	စာရင်းစဉ်းစစ်	ဦးကျော်ကိုကိုစိန်	ဦးခင်စောဦး		အထက်တန်း	၅/ကနုနု(နိုင်) ၀၃၅၅၃၃၇		
၁၃	စာရင်းစဉ်းစစ်	ဦးစောဦး	ဦးအေး	၅၃	အထက်တန်း	၅/ကနုနု(နိုင်) ၀၃၅၅၃၃၇	ဥက္ကဋ္ဌ	
၁၄	စာရင်းစဉ်းစစ်	ဒေါ်ခင်အေးအိမ်ကျော်	ဦးသိန်းလှိုင်	၃၇	အထက်တန်း	၅/ကနုနု(နိုင်) ၀၃၅၅၃၃၇		

စုစုပေါင်း= ကျား (၇) ဦး + မ (၇) ဦး

ကျေးရွာအစည်းအဝေးကျင်းပမှုမှတ်တမ်းများ

အိုင်တောင်ကျေးရွာ

ဒုတိယနှစ်စက်ဝန်း

အိုင်တောင်ကျေးရွာအုပ်စု



ပါဝင်ဆွေးနွေးသူများ

အမျိုးသား- (၇၄) ဦး

အမျိုးသမီး - (၇၇) ဦး

ပုံစံ - ၈ - ၁ ကျေးရွာအခြေခံအချက်အလက်များ (Form PC 1)

လမ်းညွှန်ချက်။ ကျေးရွာတစ်ရွာသို့ ပထမဆုံးမိတ်ဆက်ခရီး သွားရောက်သောအခါ လူထုစည်းရုံးရေးမှူးသည် ကျေးရွာ ခေါင်းဆောင်များအား ကျေးရွာအချက်အလက်များကို မေတ္တာရ ပံ့ပိုးတောင်းခံရသည်။ ဤအချက်အလက်များကို စီမံကိန်း မိတ်ဆက်အစည်းဝေးမတိုင်မီတောင်းခံရမည်။ စီမံကိန်းမိတ်ဆက်အစည်းဝေးတွင် လူထုစည်းရုံးရေးမှူးသည် ဤအချက်အလက် များအား စစ်ဆေးပြီး မှန်ကန်အောင်ပြုလုပ်ရမည်။ ပြီးနောက်တွင် လူထုစည်းရုံးရေးမှူးမှ သတင်းအချက်အလက်ထဲသို့ Tablets မှ တဆင့် ဖြည့်သွင်းရမည်။

ကျေးရွာခေါင်းဆောင် အမည် ဦးကျော်ဝင်းလွင်	ကျေးရွာခေါင်းဆောင်၏ ဖုန်းနံပါတ် ၀၇၄၆၅၂၅၈၀၀၃	လူထုစည်းရုံးရေးမှူး၏ အမည် ဒေါ်အုန်းလှစု
ပြည်နယ်၊တိုင်းဒေသကြီး၊မြို့နယ် မန္တလေး	ကျေးရွာအုပ်စုအိုင်အိမ်ကန်	ကျေးရွာ အိုင်အိမ်ကန်

က။ လူဦးရေ

လူမျိုးစု	အိမ်ထောင်စု အရေအတွက်	ကိုးကွယ်သည့်ဘာသာ	အိမ်ထောင်စု အရေအတွက်
လူမျိုးစု (၁) - မဏ	၂၄၄	ဘာသာ (၁) - မဏ	၂၄၄
လူမျိုးစု (၂) -----		ဘာသာ (၂) -----	
လူမျိုးစု (၃) -----		ဘာသာ (၃) -----	
လူမျိုးစုရော -----		ဘာသာရော -----	
အခြား			
	အရေအတွက်		
မသန်စွမ်းသူများ	၈.၅.၈.၈.၀၃		
အိမ်ကြီးရွယ်အိုများ (၆၅ နှစ် နှင့် အထက်)	၈ + ၈ + ၀ ၄၇ + ၆၅ + ၁၁၃		
စစ်ဘေးရှောင်			

	အမျိုးသား (အရေအတွက်)	အမျိုးသမီး (အရေအတွက်)
လူဦးရေ ၂၄၈	၆၂၄	၆၈၁
လူမျိုးစု (၁) -----		
လူမျိုးစု (၂) -----		
လူမျိုးစု (၃) -----		
အခြား		
အိမ်ထောင်ဦးစီး	၂၀၇	၃၇

(ခ) အခြေခံအဆောက်အအုံ အသုံးအဆောင်များ

စာသင်ကျောင်း	အမှတ် ခြံပိ	ကျန်းမာရေး	အမှတ် ခြံပိ	ဘာသာရေး အဆောက် အအုံများ	အမှတ် ခြံပိ
မူကြိုကျောင်း	<input checked="" type="checkbox"/>	တိုက်နယ်ဆေးရုံ	<input type="checkbox"/>	စေတီ	<input checked="" type="checkbox"/>
မူလတန်းကျောင်း	<input type="checkbox"/>	ကျန်းမာရေးဌာန	<input checked="" type="checkbox"/>	ဘုန်းကြီးကျောင်း	<input checked="" type="checkbox"/>
မူလွန်ကျောင်း	<input type="checkbox"/>	ကျန်းမာရေးဌာနခွဲ	<input type="checkbox"/>	ဟိန္ဒူဘုရားကျောင်း	<input type="checkbox"/>
အလယ်တန်းကျောင်း	<input checked="" type="checkbox"/>	ဆေးပေးခန်း	<input type="checkbox"/>	ခရစ်ယာန်ကျောင်း	<input type="checkbox"/>
လယ်လွန်ကျောင်း	<input type="checkbox"/>	အခြား	<input type="checkbox"/>	ဗလီ	<input type="checkbox"/>
အထက်တန်းကျောင်း	<input checked="" type="checkbox"/>			အခြား	<input type="checkbox"/>
အခြား	<input type="checkbox"/>				
မှတ်ချက်		မှတ်ချက်		မှတ်ချက်	

(ဂ) ကျွမ်းကျင်သူများမှတ်တမ်း (ကျေးရွာတွင်နေထိုင်သော သို့မဟုတ် တခြားရွာမှလာရောက်သော ကျွမ်းကျင်သူများ)

(၁) စာသင်ကျောင်း			(၂) ကျန်းမာရေး			(၃) လက်မှုပညာရှင်		
	ရွာတွင်နေ ထိုင်သူ	အခြားရွာမှ လာသူ		ရွာတွင်နေ ထိုင်သူ	အခြား ရွာမှ လာသူ		ရွာတွင် နေထိုင်သူ	အခြားရွာ မှလာသူ
မူလတန်းပြဆရာ/မ	<input checked="" type="checkbox"/>	<input type="checkbox"/>	ဆရာဝန်	<input type="checkbox"/>	<input type="checkbox"/>	လက်သမား	<input checked="" type="checkbox"/>	<input type="checkbox"/>
အထက်တန်းပြဆရာ/မ	<input checked="" type="checkbox"/>	<input checked="" type="checkbox"/>	လက်ထောက် ကျန်းမာရေးမှူး	<input type="checkbox"/>	<input checked="" type="checkbox"/>	ပန်းရံ	<input checked="" type="checkbox"/>	<input type="checkbox"/>
အလယ်တန်းပြဆရာ/မ	<input checked="" type="checkbox"/>	<input checked="" type="checkbox"/>	အမျိုးသမီးကျန်းမာရေး ဆရာမ	<input type="checkbox"/>	<input checked="" type="checkbox"/>	လျှပ်စစ်ကျွမ်းကျင် မီးသမား	<input type="checkbox"/>	<input type="checkbox"/>
မူကြိုဆရာ/မ	<input type="checkbox"/>	<input type="checkbox"/>	သားဖွားဆရာမ	<input checked="" type="checkbox"/>	<input type="checkbox"/>	ရေစိုက်သူယ်သူ	<input checked="" type="checkbox"/>	<input type="checkbox"/>
အခြား	<input type="checkbox"/>	<input type="checkbox"/>	ပြည်သူ့ကျန်းမာရေးလုပ်သား	<input checked="" type="checkbox"/>	<input type="checkbox"/>	ဓက်ပြင်ဆရာ	<input checked="" type="checkbox"/>	<input type="checkbox"/>
မှတ်ချက်			မှတ်ချက်			မှတ်ချက်		

(ဃ) ကျေးရွာသို့ ရောက်ရှိနိုင်သည့် လမ်းအခြေအနေ / ကျေးရွာတစ်ရွာသည် ၎င်း၏ ကျေးရွာအုပ်စုနှင့် ဆက်သွယ်ထားသော လမ်းအခြေအနေ (အောက်ပါတို့ကိုပိုင်းပါ)

ကျောက်ကြမ်းလမ်း: ကတ္တရာလမ်း: ကွန်ကရစ်လမ်း: မော်တော်ဆိုင်ကယ်လမ်း:
 ကျောက်ခင်းလမ်း: မြေသားလမ်း: လှသွားလမ်း: အခြား: _____

(င) ကျေးရွာဖွံ့ဖြိုးမှုစီမံချက်

- (၁) လူထုထုတ်ပြန်စီမံကိန်းမစတင်မီ ဤကျေးရွာတွင်ကျေးရွာဖွံ့ဖြိုးမှု စီမံချက်ရှိခဲ့ပါသလား? ပိုင်းပါ
ရှိပါသည်/မရှိပါ/မသိပါ
- (၂) ရှိခဲ့ပါလျှင် ဤစီမံချက်ကို မည်သည့် ခုနှစ်တွင်ပြင်ဆင်ခဲ့ပါသနည်း? နှစ်-----/မသိပါ
- (၃) ဤစီမံချက်ကို ခြုံနယ်မှအတည်ပြုခဲ့ပါသလား? ပြုခဲ့ပါသည်/မပြုခဲ့ပါ /မသိပါ

(စ) ခရီးအကွာအဝေး

(၁) ဤကျေးရွာ၏ပဟိုမှ ၎င်းကျေးရွာအုပ်စု၏ပဟိုအထိ ခရီးမိုင်မည်မျှကွာဝေးသနည်း? မိုင်-----/မသိပါ

(၂) ဤကျေးရွာမှ ၎င်းကျေးရွာအုပ်စုပဟိုအထိ သွားလာရာတွင်ကြာမြင့်သည့်အချိန်။

ခြောက်သွေ့ရာသီတွင်ကြာချိန်----- ထော်လာဂျီ/မော်တော်ဆိုင်ကယ်/ခြေလျင်/လား/မော်တော်ဘုတ်/
အခြား: -----

မိုးရာသီတွင်ကြာချိန်----- ထော်လာဂျီ/မော်တော်ဆိုင်ကယ်/ခြေလျင်/လား/မော်တော်ဘုတ်/
အခြား: -----

(ဆ) ပတ်ဝန်းကျင်ဆိုင်ရာ သဘာဝဘေးအန္တရာယ်

ဤကျေးရွာတွင် ရေကြီးခြင်းကဲ့သို့ သဘာဝဘေးအန္တရာယ်ကျရောက်ဖူးခြင်း ရှိပါသလား။

မရှိပါ ရှိပါသည် ရှိလျှင်ဖော်ပြပါ -----

(ဇ) ကျေးရွာတွင် ဇွဲစည်းထားသော အဖွဲ့အစည်းများ

လူထုပဟိုပြုစီမံကိန်းမတိုင်မီ ဤကျေးရွာတွင် ကျေးရွာဖွံ့ဖြိုးရေးအတွက် အစိုးရ (သို့) ရွာသားများကိုယ်တိုင်(သို့) စီမံကိန်းတစ်ခုခုမှ ဇွဲစည်းထားသည့် အဖွဲ့အစည်းများရှိပါသလား။

(၁) -----

(၂) -----

(ဈ) အထွေထွေအုပ်ချုပ်ရေး ဦးစီးဌာန (GAD) မှ မှတ်တမ်းတင်ထားခြင်း

ဤကျေးရွာသည် အထွေထွေအုပ်ချုပ်ရေး ဦးစီးဌာန (GAD) မှ မှတ်တမ်းတင်ထားမှု ရှိပါသလား။

မရှိပါ ရှိပါသည်

ကျေးရွာခေါင်းဆောင်

အမည် ဦးကျော်ဝင်းဝင်း

လက်မှတ် [Signature] နေ့. ၂၄.၆.၂၀၁၈

လူထုစည်းရုံးရေးမှူး

အမည် ဒေါ်ကျွန်းမြင့်စု

လက်မှတ် [Signature] နေ့. ၂၄.၆.၂၀၁၈

ပုံစံ - ၈ - ၁ ကျေးရွာအခြေခံအချက်အလက်များ (Form PC-1) (ဒုတိယပုဒ်)

လမ်းညွှန်ချက်။ ကျေးရွာတစ်ရွာသို့ ပထမဆုံး မိတ်ဆက်ခရီးသွားရောက်သောအခါ လူထုစည်းရုံးရေးမှူးသည် ကျေးရွာခေါင်းဆောင်များအား ကျေးရွာအချက်အလက်များကို မေတ္တာရပ်ခံ၍ တောင်းခံရသည်။ ဤအချက်အလက်များကို စီမံကိန်းမိတ်ဆက်အစည်းအဝေးမတိုင်မီ တောင်းခံရမည်။ စီမံကိန်းမိတ်ဆက်အစည်းအဝေးတွင် လူထုစည်းရုံးရေးမှူးသည် ဤအချက်အလက်များအား စစ်ဆေးပြီး မှန်ကန်အောင်ပြုလုပ်ရမည်။ ပြီးနောက်တွင် လူထုစည်းရုံးရေးမှူးမှ သတင်းအချက်အလက်ထဲသို့ Tablets မှ တဆင့်ဖြည့်သွင်းရမည်။

ကျေးရွာခေါင်းဆောင်အမည် ဦးကျော်ဝင်းလှိုင်	ကျေးရွာခေါင်းဆောင်၏ ဖုန်းနံပါတ် ၀၉၉၆၅၅၅၈၀၃	လူထုစည်းရုံးရေးမှူး၏ အမည် ဦးဇော်မောင်မောင်ထွေး
ပြည်နယ်၊တိုင်းဒေသကြီး စစ်ကိုင်း	မြို့နယ် ကနီ	ကျေးရွာအုပ်စု အိုင်တောင်
		ကျေးရွာ အိုင်တောင်

က။ လူဦးရေ

လူမျိုးစု	အိမ်ထောင်စု အရေအတွက်	ကိုးကွယ်သည့် ဘာသာ	အိမ်ထောင်စု အရေအတွက်
လူမျိုးစု (၁) မဃ	၂၃၀	ဘာသာ(၁) မဃ	၂၃၀
လူမျိုးစု (၂)		ဘာသာ(၂)	
လူမျိုးစု (၃)		ဘာသာ(၃)	
လူမျိုးစုရော		ဘာသာရော	
အခြား			
	အရေအတွက်		
မသန်စွမ်းသူများ	၁၇		
သက်ကြီးရွယ်အိုများ (၆၅ နှစ် နှင့် အထက်)	၁၁၂		
စစ်ဘေးရှောင်			

	အမျိုးသား (အရေအတွက်)	အမျိုးသမီး (အရေအတွက်)	စုစုပေါင်း အရေအတွက်
လူဦးရေ			
လူမျိုးစု(၁) မဃ	၆၅၅	၆၈၉	၁၃၄၄
လူမျိုးစု(၂)			
လူမျိုးစု(၃)			
အခြား			
အိမ်ထောင်စဦးစီး	၁၉၃	၃၇	၂၃၀

(ခ)အခြေခံအဆောက်အအုံ အသုံးအဆောင်များ

စာသင်ကျောင်း	အမှတ် ခြစ်ပါ	ကျန်းမာရေး	အမှတ် ခြစ်ပါ	ဘာသာရေး အဆောက်အအုံများ	အမှတ် ခြစ်ပါ
အထက်တန်းကျောင်း	<input checked="" type="checkbox"/>	ဆေးရုံ	<input type="checkbox"/>	စေတီ	<input checked="" type="checkbox"/>
အလယ်တန်းကျောင်း	<input type="checkbox"/>	ကျန်းမာရေးဌာန	<input checked="" type="checkbox"/>	ဘုန်းကြီးကျောင်း	<input checked="" type="checkbox"/>
မူလတန်းကျောင်း	<input type="checkbox"/>	ကျန်းမာရေးဌာနခွဲ	<input type="checkbox"/>	ဟိန္ဒူဘုရားကျောင်း	<input type="checkbox"/>
မူကြိုကျောင်း	<input checked="" type="checkbox"/>	ဆေးပေးခန်း	<input type="checkbox"/>	ခရစ်ယာန်ကျောင်း	<input type="checkbox"/>
အခြား	<input type="checkbox"/>	အခြား	<input type="checkbox"/>	ဗလီ	<input type="checkbox"/>
				အခြား	<input type="checkbox"/>
မှတ်ချက်		မှတ်ချက်		မှတ်ချက်	

(ဂ)ကျွမ်းကျင်သူများမှတ်တမ်း (ကျေးရွာတွင်နေထိုင်သော သို့မဟုတ် တခြားရွာမှ လာရောက်သော ကျွမ်းကျင်သူများ)

(၁) စာသင်ကျောင်း	(၂) ကျန်းမာရေး		(၃) လက်မှုပညာရှင်					
	ရွာတွင်နေထိုင်သူ	အခြားရွာမှလာသူ	ရွာတွင်နေထိုင်သူ	အခြားရွာမှလာသူ				
မူလတန်းပြဆရာ/မ	<input checked="" type="checkbox"/>	<input checked="" type="checkbox"/>	ဆရာဝန်	<input type="checkbox"/>	<input type="checkbox"/>	လက်သမား	<input checked="" type="checkbox"/>	<input checked="" type="checkbox"/>
အထက်တန်းပြဆရာ/မ	<input checked="" type="checkbox"/>	<input checked="" type="checkbox"/>	လက်ထောက် ကျန်းမာရေးမှူး	<input type="checkbox"/>	<input checked="" type="checkbox"/>	ပန်းရံ	<input checked="" type="checkbox"/>	<input checked="" type="checkbox"/>
အလယ်တန်းပြဆရာ/မ	<input checked="" type="checkbox"/>	<input checked="" type="checkbox"/>	အမျိုးသမီးကျန်းမာရေး ဆရာမ	<input checked="" type="checkbox"/>	<input type="checkbox"/>	လျှပ်စစ်ကျွမ်းကျင်၊ မီးသမား	<input checked="" type="checkbox"/>	<input type="checkbox"/>
မူကြိုဆရာ/မ	<input checked="" type="checkbox"/>	<input type="checkbox"/>	သားဖွားဆရာမ	<input checked="" type="checkbox"/>	<input type="checkbox"/>	ရေပိုက်သွယ်သူ	<input checked="" type="checkbox"/>	<input type="checkbox"/>
အခြား	<input type="checkbox"/>	<input type="checkbox"/>	ပြည်သူ့ကျန်းမာရေး လုပ်သား	<input checked="" type="checkbox"/>	<input type="checkbox"/>	စက်ပြင်ဆရာ	<input checked="" type="checkbox"/>	<input type="checkbox"/>
မှတ်ချက်			မှတ်ချက်			မှတ်ချက်		

(ဃ) ကျေးရွာသို့ ရောက်ရှိနိုင်သည့် လမ်းအခြေအနေ/ ကျေးရွာတစ်ရွာသည် ၎င်း၏ ကျေးရွာအုပ်စုနှင့် ဆက်သွယ်ထားသော လမ်းအခြေအနေ (အောက်ပါတို့ကိုပိုင်းပါ)

ကျောက်ကြမ်းလမ်း	ကတ္တရာလမ်း	ကွန်ကရစ်လမ်း	မော်တော်ဆိုင်ကယ်လမ်း
ကျောက်ခင်းလမ်း	<u>မြေသားလမ်း</u>	လူသွားလမ်း	အခြား _____

(င) ကျေးရွာဖွံ့ဖြိုးမှုစီမံချက်

ပိုင်းပါ

(၁) လူထုဗဟိုပြုစီမံကိန်းမစတင်မီ ဤကျေးရွာတွင် ကျေးရွာဖွံ့ဖြိုးမှုစီမံချက် ရှိခဲ့ပါသလား?

ရှိပါသည် မရှိပါ / မသိပါ

(၂) ရှိခဲ့ပါလျှင် ဤစီမံချက်ကို မည်သည့်ခုနှစ်တွင် ပြင်ဆင်ခဲ့ပါသနည်း?

နှစ် _____ / မသိပါ

(၃) ဤစီမံချက်ကို မြို့နယ်မှ အတည်ပြုခဲ့ပါသလား? မပြုပါ / မသိပါ

ပြုခဲ့ပါသည်/

(စ) ခရီးအကွာအဝေး

(၁) ဤကျေးရွာ၏ ဗဟိုမှ ၎င်းကျေးရွာအုပ်စု၏ ဗဟိုအထိ ခရီးမိုင်မည်မျှကွာဝေးသနည်း? မိုင် _____ / မသိပါ

(၂) ဤကျေးရွာမှ ၎င်းကျေးရွာအုပ်စု ဗဟိုအထိ သွားလာရာတွင် ကြာမြင့်သည့်အချိန်။

ခြောက်သွေ့ရာသီတွင်ကြာချိန် _____ ထော်လာဂျီ/မော်တော်ဆိုင်ကယ်/ခြေလျင်/လား/မော်တော်ဘုတ်/ အခြား _____

မိုးရာသီတွင်ကြာချိန် _____ ထော်လာဂျီ/မော်တော်ဆိုင်ကယ်/ခြေလျင်/လား/မော်တော်ဘုတ်/ အခြား _____

(ဆ) ပတ်ဝန်းကျင်ဆိုင်ရာ သဘာဝဘေးအန္တရာယ်

ဤကျေးရွာတွင် ရေကြီးခြင်းကဲ့သို့ သဘာဝဘေးအန္တရာယ် ကျရောက်ဖူးခြင်း ရှိပါသလား။

မရှိပါ

ရှိပါသည်

ရှိလျှင် ဖော်ပြပါ ရေကြီး (၂၀၁၅)
ရေတော (၂၀၁၆)

(ဇ) ကျေးရွာတွင် ဖွဲ့စည်းထားသော အဖွဲ့အစည်းများ

လူထုဗဟိုပြုစီမံကိန်းမတိုင်မီ ဤကျေးရွာတွင် ကျေးရွာဖွံ့ဖြိုးရေးအတွက် အစိုးရ(သို့)ရွာသားများကိုယ်တိုင် (သို့) စီမံကိန်း တစ်ခုခုမှ ဖွဲ့စည်းထားသည့် အဖွဲ့အစည်းများ ရှိပါသလား။

(၁) _____

(၂) _____

(ဈ) အထွေထွေအုပ်ချုပ်ရေးဦးစီးဌာန (GAD)မှ မှတ်တမ်းတင်ထားခြင်း

ဤကျေးရွာသည် အထွေထွေအုပ်ချုပ်ရေးဦးစီးဌာန (GAD) မှ မှတ်တမ်းတင်ထားမှု ရှိပါသလား။

မရှိပါ

ရှိပါသည်

ကျေးရွာခေါင်းဆောင်

အမည်

ဦးကျော်ဝင်းလှိုင်

လက်မှတ်

နေ့စွဲ ၈.၇.၁၉

လူထုစည်းရုံးရေးမှူး

အမည်

ဦးဇော်မောင်မောင်ထွေး

လက်မှတ်

နေ့စွဲ ၈.၇.၁၉

အမည်	အိမ်အမှတ်	အိမ်အမှတ်	အိမ်အမှတ်

ပုံစံ- ၈၂ - စီမံကိန်းစက်ဝန်းအချိန်ဇယား (PC 2)

လမ်းညွှန်ချက်။ ။ သက်ဆိုင်ရာလူထုစည်းရုံးရေးမှူး/လက်ထောက်နည်းပညာမှူးများမှ စီမံကိန်းစက်ဝန်းတစ်ခုစီပြီးတိုင်း ကျေးရွာနှင့်ကျေးရွာအုပ်စုအတွက် ဤပုံစံကို ဖြည့်သွင်းရမည်။		
စည်းရုံးရေးမှူး/ ဝန်ထမ်းအမည် - <u>ခေါ်ပျိုမြတ်စွာ</u>		
နေ့စွဲ <u>၂၅.၆.၂၀၁၅</u>	စက်ဝန်းအားအမှတ်ခြစ်ပါ။ <input checked="" type="checkbox"/> စက်ဝန်း (၁)၊ <input type="checkbox"/> စက်ဝန်း (၂)၊ <input type="checkbox"/> စက်ဝန်း (၃)၊ <input type="checkbox"/> စက်ဝန်း (၄)	
ပြည်နယ်/တိုင်း <u>စစ်ကိုင်း</u>	မြို့နယ် <u>ကျေးရွာအုပ်စု</u> <u>ကျီတောင်</u>	ကျေးရွာ <u>ကျီတောင်</u>

စီမံကိန်းဆောင်ရွက်မှုအဆင့်များ	နေ့စွဲ		အစည်းအဝေးတက်ရောက်သူအရေအတွက်				အိမ်ထောင်စုပေါင်း	အိမ်ထောင်စု %
	စတင်သည့်နေ့	ပြီးဆုံးသည့်နေ့	အမျိုးသားအရေအတွက်	အမျိုးသမီးအရေအတွက်	အိမ်ထောင်စုအရေအတွက်	လူမျိုးစုတက်ရောက်သူအရေအတွက်နှင့် လူမျိုးစုအမည်များ		
၁။ ကျေးရွာစီမံကိန်း မိတ်ဆက်အစည်းအဝေး	<u>၂၄.၆.၂၀၁၅</u>	<u>၂၅.၆.၂၀၁၅</u>	<u>၇၈</u>	<u>၁၃၈</u>	<u>၂၁၆</u>		<u>၂၄၄</u>	<u>၈၈.52</u>
၂။ ကျေးရွာဖွံ့ဖြိုးရေးစီမံချက် ရေးဆွဲခြင်းအစည်းအဝေး	<u>၂၅.၆.၂၀၁၅</u>	<u>၂၅.၆.၂၀၁၅</u>	<u>၅၃</u>	<u>၁၁၇</u>	<u>၁၇၀</u>		<u>၂၄၄</u>	<u>၆၉.၆၇</u>
၃။ ကျေးရွာအုပ်စုမှ လုပ်ငန်းဆုံးဖြတ်ချက်ချသည့် အစည်းအဝေး	<u>၈.၇.၂၀၁၅</u>	<u>၈.၇.၂၀၁၅</u>	<u>၃</u>	<u>၂</u>	<u>၅</u>		<u>၅</u>	<u>၅.၃၈</u>
၄။ မြို့နယ်အဆင့် စီမံကိန်းရေးဆွဲရေးနှင့် အကောင်အထည်ဖော်ရေးကော်မတီ၏ စီမံကိန်းသုံးသပ်မှု အစည်းအဝေး								
၅။ မြို့နယ်အဆင့် စီမံကိန်းရေးဆွဲရေးနှင့် အကောင်အထည်ဖော်ရေးကော်မတီ၏ တိုးမြှင့်မှုကို ကျေးရွာသို့ အသိပေး အကြောင်းကြားသည့် အစည်းအဝေး	<u>၃.၇. '၁၈</u>	<u>၃.၇. '၁၈</u>	<u>၁၁</u>	<u>၆၅</u>	<u>၇၆</u>		<u>၂၇၄</u>	<u>၇၃.36</u>

၆။ စီမံကိန်းလုပ်ငန်းခွဲ စီမံချက်ရေးဆွဲခြင်း အစည်းအဝေး									
၆.၁။ စီမံကိန်းလုပ်ငန်းအကောင်အထည်ဖော်ရေးအစီအစဉ် အစည်းအဝေး	၁၁.၁.၂၀၁၉	၁၁.၁.၁၉	၅၀	၈၀	၁၃၀		၁၃၀	၇၄၄	၅၃.၂၈
၆.၂။ ဂယ်ယူရေးအစီအစဉ်ရေးဆွဲခြင်း	၁၁.၁.၂၀၁၈	၁၁.၁.၂၀၁၈	၅၀	၈၀	၁၃၀		၁၃၀	၇၄၄	၅၅.၂၈
၆.၃။ ဘဏ္ဍာရေးကုန်ကျမှု လျာထားအစီအစဉ် ရေးဆွဲခြင်း	၁၁.၁.၁၈	၁၁.၁.၁၈	၅၀	၈၀			၁၃၀	၇၄၄	၅၃.၂၈
၆.၄။ ပြင်ထိန်းအစီအစဉ်ရေးဆွဲခြင်း	၁၁.၁.၁၈	၁၁.၁.၁၈	၅၀	၃၀			၁၃၀	၇၄၄	၅၅.၂၈
၇။ စီမံကိန်းလုပ်ငန်းတိုးတက်မှု စောင့်ကြည့်အစည်းအဝေး									
၇.၁။ အစည်းအဝေး ပထမအကြိမ်	၂၁.၄.၁၉	၂၁.၄.၁၉	၆၀	၇၀	၁၃၀		၁၃၀	၇၄၄	၅၆.၅၆
၇.၂။ အစည်းအဝေး ဒုတိယအကြိမ်									
၇.၃။ အစည်းအဝေး တတိယအကြိမ်									
၈။ စီမံကိန်းလုပ်ငန်းခွဲ အပြီးသတ်စစ်ဆေးခြင်း အစည်းအဝေး	၂၅.၄.၁၉	၂၅.၄.၁၉	၅၅	၇၀	၁၃၀		၁၀၅	၇၄၄	၅၅.၅၃
၉။ လူထုစစ်ဆေးပွဲအစည်းအဝေး	၂၈.၄.၁၉	၂၈.၄.၁၉	၇၃	၈၇	၁၆၀		၁၆၀	၇၄၄	၆၅.၅၇

ပုံစံ - ၈ - ၂ စီမံကိန်းစက်ဝန်းအချိန်ဇယား (PC 2) (ဒြပ်ယာဉ်)

လမ်းညွှန်ချက်။ သက်ဆိုင်ရာလူထုစည်းရုံးရေးမှူး/လက်ထောက်နည်းပညာမှူးများမှ စီမံကိန်းစက်ဝန်းအဆင့်တစ်ခုစီ ပြီးစီးတိုင်း ကျေးရွာနှင့် ကျေးရွာအုပ်စုအတွက် ဤပုံစံ ဖြည့်သွင်းရမည်။

စည်းရုံးရေးမှူး/လက်ထောက်နည်းပညာမှူးဝန်ထမ်းအမည် - ဦးဇော်မောင်မောင်ထွေး

နေ့စွဲ ၈.၇.၂၀၁၉

စက်ဝန်းအား အမှတ်ခြစ်ပါ စက်ဝန်း (၁) စက်ဝန်း (၂) စက်ဝန်း (၃)
 စက်ဝန်း (၄)

ပြည်နယ်/တိုင်း	စစ်ကိုင်း	မြို့နယ်	ကနီ	ကျေးရွာအုပ်စု	အိုင်တောင်	ကျေးရွာ	အိုင်တောင်
----------------	-----------	----------	-----	---------------	------------	---------	------------

စီမံကိန်းဆောင်ရွက်မှုအဆင့်များ	နေ့စွဲ		အစည်းအဝေးတွင် တက်ရောက်သူအရေအတွက်					
	စတင်သည့်နေ့	ပြီးဆုံးသည့်နေ့	အမျိုးသား အရေအတွက်	အမျိုးသမီး အရေအတွက်	အိမ်ထောင်စု အရေအတွက်	လူမျိုးစုတက်ရောက်သူ အရေအတွက်နှင့် လူမျိုးစုအမည်	အိမ်ထောင်စု ပေါင်း	အိမ်ထောင်စု %
၁။ ကျေးရွာစီမံကိန်းမိတ်ဆက်အစည်းအဝေး	၈.၇.၁၉	၈.၇.၁၉	၇၄	၇၇	၁၅၁	၁၅၁ ဗမာ	၂၃၀	၆၅.၆၅%
၂။ ကျေးရွာဖွံ့ဖြိုးရေးစီမံချက်ရေးဆွဲခြင်း အစည်းအဝေး	၈.၇.၁၉	၈.၇.၁၉	၇၄	၇၇	၁၅၁	၁၅၁ ဗမာ	၂၃၀	၆၅.၆၅%
၃။ ကျေးရွာအုပ်စု လုပ်ငန်းဆုံးဖြတ်ချက်ချသည့် အစည်းအဝေး	၁၀.၇.၁၉	၁၀.၇.၁၉	၁၅	၁၃	၂၈	၂၈ ဗမာ		
၄။ မြို့နယ်အဆင့်စီမံကိန်းရေးဆွဲရေးနှင့် အကောင်အထည်ဖော်ရေးကော်မတီ၏ စီမံကိန်းသုံးသပ်မှုအစည်းအဝေး			မလို	မလို	မလို	မလို		
၅။ မြို့နယ်စီမံကိန်းရေးဆွဲရေးနှင့် အကောင် အထည်ဖော်ရေးကော်မတီ၏ ဆုံးဖြတ်မှုကို ရွာသို့အသိပေးအကြောင်းကြားသည့်အစည်း အဝေး								
၆။ စီမံကိန်းလုပ်ငန်းခွဲစီမံချက်ရေးဆွဲခြင်း အစည်းအဝေး	မလို	မလို	မလို	မလို	မလို	မလို	မလို	မလို

၆.၁။စီမံကိန်းလုပ်ငန်းအကောင်အထည်ဖော်ရေးအစီအစဉ်ရေးဆွဲခြင်း									
၆.၂။ ဝယ်ယူရေးအစီအစဉ်ရေးဆွဲခြင်း									
၆.၃။ ဘဏ္ဍာရေးကုန်ကျမှုလျာထားအစီအစဉ်ရေးဆွဲခြင်း									
၆.၄။ ပြင်/ထိန်းအစီအစဉ်ရေးဆွဲခြင်း									
၇။ စီမံကိန်းလုပ်ငန်းခွဲတိုးတက်မှုစောင့်ကြည့်အစည်းအဝေး	မလို	မလို	မလို	မလို	မလို	မလို	မလို	မလို	မလို
၇.၁။ အစည်းအဝေးပထမအကြိမ်									
၇.၂။ အစည်းအဝေး ဒုတိယအကြိမ်									
၇.၃။ အစည်းအဝေး တတိယအကြိမ်									
၈။ စီမံကိန်းလုပ်ငန်းခွဲ အပြီးသတ်စစ်ဆေးခြင်းအစည်းအဝေး									
၉။ လူထုစစ်ဆေးပွဲအစည်းအဝေး									

၈။ လူထုစီမံကိန်း၏လာမည့် (၄)နှစ် စီမံကိန်းအတွက် အကျုံးဝင်သော ဦးစားပေးဖွံ့ဖြိုးတိုးတက်မှု လုပ်ငန်းအစီအစဉ်အားဖော်ပြပါ။

အဆင့်	ကျေးရွာအတွက်ဦးစားပေး ဖွံ့ဖြိုးတိုးတက်မှု လုပ်ငန်းစဉ်များ	အဆိုပြုသူ (အမျိုးသား/အမျိုးသမီးများ/ အမျိုးသား+အမျိုးသမီး)	ခန့်မှန်းကုန်ကျစရိတ်	အကျိုးခံစားခွင့်ရှိသူ ခန့်မှန်းခြေ အရေအတွက်
၁	ကျေးရွာ ဖွံ့ဖြိုးရေး အဖွဲ့ ဖွဲ့စည်းခြင်း	က+မ	၃၃,၅၀၀,၀၀၀	၂၄၄
၂	အင်းဝ မြေ ဖြစ်စေရန် အစီအစဉ်	က+မ	၃၃,၀၀၀,၀၀၀	၂၄၄
၃	အစားအသုံးဆိုင်ရာ	က+မ	၃၃,၄၀၀,၀၀၀	၂၄၄
၄	ရွာပတ်လမ်း ဖြစ်စေရန်	က+မ	၁၆,၀၀၀,၀၀၀	၂၄၄

၉။ လူထုစီမံကိန်း၏လာမည့် (၄)နှစ်အတွက် အကျုံးမဝင်သော ဦးစားပေး ဖွံ့ဖြိုးတိုးတက်မှုလုပ်ငန်း အစီအစဉ်များအား ဖော်ပြပါ။

အဆင့်	ကျေးရွာအတွက်ဦးစားပေး ဖွံ့ဖြိုးတိုးတက်မှု လုပ်ငန်းစဉ်များ	အဆိုပြုသူ (အမျိုးသား/အမျိုးသမီးများ/ အမျိုးသား+အမျိုးသမီး)	အခန်းကဏ္ဍ
၁	အစားအသုံးဆိုင်ရာ	က+မ	အခြား

ခေါင်းဆောင်၊ ကျေးရွာစီမံကိန်းအထောက်အကူပြုကော်မတီမှ အတည်ပြုသည်။

အမည် ဦးကျော်စိုး လက်မှတ်  နေ့စွဲ ၂၅.၆.၂၀၁၈

ပုံစံ - ၈ - ၃ ကျေးရွာဖွံ့ဖြိုးရေးဦးစားပေးအစီအစဉ် (Form PC-3) (ဒုတိယအကြိမ်)

လမ်းညွှန်ချက်။ အဆင့် (၃) ကျေးရွာမျှော်မှန်းချက်အစည်းအဝေးပြီးဆုံးသွားသောအခါကျေးရွာစီမံကိန်းအထောက်အကူပြုကော်မတီသည် လူထုစည်းရုံးရေးမှူးအကူအညီဖြင့် ဤပုံစံကို ပြည့်စုံအောင် ဖြည့်သွင်းရမည်။

လူထုစည်းရုံးရေးမှူးဝန်ထမ်းအမည် ဦးဖော်မောင်မောင်ထွေး

နေ့စွဲ ၈.၇.၁၉	စက်ဝန်းအား အမှတ်ခြစ်ပါ <input type="checkbox"/> စက်ဝန်း (၁) <input checked="" type="checkbox"/> စက်ဝန်း (၂) <input type="checkbox"/> စက်ဝန်း (၃) <input type="checkbox"/> စက်ဝန်း (၄)		
ပြည်နယ်/တိုင်း စစ်ကိုင်း	မြို့နယ် ကနီ	ကျေးရွာအုပ်စု အိုင်တောင်	ကျေးရွာ အိုင်တောင်

က။ အခက်အခဲအတားအဆီးများအား ဆွေးနွေးခြင်း- ယခုလက်ရှိအခြေအနေတွင် ဤကျေးရွာဖွံ့ဖြိုးတိုးတက်ရေးအတွက် အဓိကအခက်အခဲအတားအဆီးများသည် မည်သည်များ ဖြစ်ပါသနည်း။ (အမျိုးသား/သမီး အနည်းဆုံး အခက်အခဲ ၅ ခုဆီ ဖော်ပြပါ)

အုပ်စုဖွဲ့ဆွေးနွေးမှုများမှ တင်ပြသော အခက်အခဲအတားအဆီးများ

ဆေးခန်းသွားလမ်းမကောင်းသဖြင့် မိုးရာသီတွင် သွားလာရခက်ခဲခြင်း	<input type="checkbox"/> ကျား <input checked="" type="checkbox"/> မ <input checked="" type="checkbox"/> ကျား + မ
မီးကြိုး၊ တိုင် မကုန်လောက်သဖြင့် မီးလင်းရန် ခက်ခဲခြင်း	<input type="checkbox"/> ကျား <input checked="" type="checkbox"/> မ <input checked="" type="checkbox"/> ကျား + မ
ရွာပတ်လမ်းမကောင်းသဖြင့် သွားလာရ ခက်ခဲခြင်း	<input type="checkbox"/> ကျား <input checked="" type="checkbox"/> မ <input checked="" type="checkbox"/> ကျား + မ
စာသင်ကျောင်းအုပ်စုတံတိုင်း မရှိသဖြင့် ကျွဲနွားအန္တရာယ်ရှိခြင်း	<input type="checkbox"/> ကျား <input checked="" type="checkbox"/> မ <input type="checkbox"/> ကျား + မ
အစည်းအဝေးများပြုလုပ်ရန် ခက်ခဲခြင်း	<input type="checkbox"/> ကျား <input checked="" type="checkbox"/> မ <input checked="" type="checkbox"/> ကျား + မ

ခ။ မျှော်မှန်းခြင်း- နောင်လာမည့် (၅) နှစ်အတွင်း ကျေးရွာဖွံ့ဖြိုးရေး မျှော်မှန်းလျာထားချက်များအား တင်ပြပါ။

အုပ်စုဖွဲ့ဆွေးနွေးမှုများမှ တင်ပြသော မျှော်မှန်းလျာထားချက်များ

ဆေးခန်းသွားလမ်း ကောင်းလာလျှင် သွားလာရေးအဆင်ပြေလာမည်	<input type="checkbox"/> ကျား <input checked="" type="checkbox"/> မ <input checked="" type="checkbox"/> ကျား + မ
မီးကြိုး၊ တိုင် တို့-၁၅ ခု ဝယ်ယူပြီး လျှင်လျှပ်ဖက် မီးလင်းရန် အဆင်ပြေမည်	<input type="checkbox"/> ကျား <input checked="" type="checkbox"/> မ <input checked="" type="checkbox"/> ကျား + မ
ရွာပတ်လမ်း ကောင်းလာလျှင် သွားလာရေး အဆင်ပြေမည်	<input type="checkbox"/> ကျား <input checked="" type="checkbox"/> မ <input type="checkbox"/> ကျား + မ
စာသင်ကျောင်းအုပ်စုတံတိုင်း ကမ္ဘာလျှင်ကလေးများ ကျွဲနွားအန္တရာယ်ကင်းမည်	<input type="checkbox"/> ကျား <input checked="" type="checkbox"/> မ <input type="checkbox"/> ကျား + မ
ဘက်စုံသုံး ခန်းမ ရှိလာလျှင် အစည်းအဝေးများ ပြုလုပ်ရန် ရေရာအဆင်ပြေမည်	<input type="checkbox"/> ကျား <input checked="" type="checkbox"/> မ <input checked="" type="checkbox"/> ကျား + မ

ဂ။ လူထုစီမံကိန်း၏ လာမည့်(၄)နှစ်အတွက် အကျုံးဝင်သော ဦးစားပေးဖွံ့ဖြိုးတိုးတက်မှုလုပ်ငန်း အစီအစဉ်များအား ဖော်ပြပါ။

ဦးစားပေး အဆင့်	ကျေးရွာအတွက် ဦးစားပေး ဖွံ့ဖြိုးတိုးတက်မှု လုပ်ငန်းစဉ်များ	အဆိုပြုသူ(အမျိုးသားများ/ အမျိုးသမီးများ / အမျိုးသား+ အမျိုးသမီး)	အခန်းကဏ္ဍ	ဦးစားပေးအဆင့်သတ်မှတ်ချက်	ခန့်မှန်း ကုန်ကျ စရိတ်	အကျိုးခံစားခွင့်ရှိသူ ခန့်မှန်းခြေ အရေအတွက်		
						ကျား	မ	ပေါင်း
၀	ဆေးခန်းသွားလမ်းကွန်ကရစ်ခင်းခြင်း နှင့် ရွာထွက်လမ်းကျောက်စီခြင်း	၈၈+၉	ပေးပို့ပေးရေး	၂	၂၅၀၀၀၀	၆၂၅	၆၈၉	၁၃၁၄
၂	မီးပြတိုက်၊ မီးတိုင်တိုက်ချခြင်း	၈၈+၉	ခြံစားရေး	၂	၁၀၀၀၀၀	၆၂၅	၆၈၉	၁၃၁၄
၃	ရွာပတ်လမ်းကွန်ကရစ်ခင်းခြင်း	၉	ပေးပို့ပေးရေး	၂	၃၀၀၀၀၀	၆၂၅	၆၈၉	၁၃၁၄
၄	စာသင်ကျောင်းအုတ်တင်တိုးကျင့်ခြင်း	၉	ပညာရေး	၄	၃၀၀၀၀၀	၆၂၅	၆၈၉	၁၃၁၄
၅	ဘက်စုံသုံးခန်းမတည်ဆောက်ခြင်း	၈၈+၉	ကမ္ဘာ့ဘဏ်	၅		၆၂၅	၆၈၉	၁၃၁၄

ဃ။ လူထုစီမံကိန်း၏ လာမည့်(၄)နှစ်အတွက် အကျုံးမဝင်သော ဦးစားပေးဖွံ့ဖြိုးတိုးတက်မှုလုပ်ငန်း အစီအစဉ်များအား ဖော်ပြပါ။

အဆင့်	ကျေးရွာအတွက် ဦးစားပေး ဖွံ့ဖြိုးတိုးတက်မှု လုပ်ငန်းစဉ်များ	အဆိုပြုသူ(အမျိုးသားများ / အမျိုးသမီးများ / အမျိုးသား+အမျိုးသမီး)	အခန်းကဏ္ဍ
၀	မြို့နယ်၊ ရွာ၊ နယ်၊ ပညာရေး၊ ကျန်းမာရေး၊ ဘဏ်၊ ရေ	၉	ကမ္ဘာ့ဘဏ်၊ ဝမ်းခြေ
၂	ကမ္ဘာ့ဘဏ်၊ ဝမ်းခြေ၊ ပညာရေး	၈၈+၉	၄
၃			
၄			
၅			

ခေါင်းဆောင်၊ ကျေးရွာစီမံကိန်းအထောက်အကူပြုကော်မတီမှ အတည်ပြုသည်။

အမည် ဦးကျော်မိုး

လက်မှတ် 

နေ့စွဲ ၈.၇.၁၉

အမည် ဒေါ်ခင်မာမာ

လက်မှတ် 

နေ့စွဲ ၈.၇.၁၉

ဒုတိယအကြိမ် အစည်းအဝေး

ဒုတိယအကြိမ် အစည်းအဝေးအတွက် တက်ရောက်လာသောကျေးဇူး
 ယူဝုအား အမျိုးသား / အမျိုးသမီး သိကြားခွဲ၍ အခက်အခဲ (ပြဿနာ)
 မျှော်မှန်းချက်များကိုဖော်ထုတ်ခဲ့ရာသည် ထွက်ပေါ်လာသော ဖွံ့ဖြိုး
 ရေး လုပ်ငန်းများကို ယူဝု ဗဟိုဌာနီမံကိန်းရေးရာဌာနနှင့်
 ဝန်ထမ်းများအဖွဲ့ အစည်း တွေ့ဆုံလေ့လာရေး များကို ဖွဲ့စည်း
 ကျေးဇူး ဖွံ့ဖြိုး လိုက်လံရေး များကို ဦးစားပေးအဆင့်သတ်
 ထုတ်ခဲ့ရာသည် ထွက်ပေါ်လာသော လုပ်ငန်း များကို ကျေးဇူးအတွက်
 အကောင်အထည်ဖော်ရန် ဦးစီးဌာန အထောက်အကူပြုကော်မတီ
 လိုအပ်ကြောင်း တက်ရောက်လာသော ကျေးဇူးယူဝုအား ကော်မတီဝင်များ
 များ၏ စာအုပ် ၊ ဝတ္တရားအဖွဲ့ များ အကြောင်း ဖော်ပြပြီး ဝယ်ယူရေး
 ဆယ်ကော်မတီ (၁) ၊ အရင်းကိုင် (၁) ၊ စာဖန်အင်္ဂါပြုကော်မတီ (၁) ၊
 (၁) ၊ အခွင့်အလမ်း ဖြစ်ပေါ်ရေး ကော်မတီ (၁) ၊ များကို ယူဝုကိုယ်တိုင်
 ရွေးချယ်ခန့်အပ်ခဲ့သည်။ ကော်မတီဝင် များ မှ ကျေးဇူးအတွက် အဖွဲ့
 အစည်း လုပ်ကိုင်ခိုင်ကြောင်း ဝေဖန်ပြောဆိုသည်။ စာအုပ် ဦးစီးဌာန
 ကျင့်ဝတ် များကို လိုက်နာရန် ၊ ဆောင်ရွက် ၊ ရွေးချယ် စာအုပ်အဖွဲ့
 လက်မှတ်ရေးထိုးခဲ့ပါပြီ။ အစည်းအဝေးကို (၂၅:၂၀) အချိန်တွင် စတင်
 ဖြစ်ပွားခဲ့ပြီး နေ့စဉ် အစည်းအဝေးကို အိုင်စီစီစာအုပ် (၂၅:၆) ဦးစီး
 ကော်မတီ ဖြစ်သည်။

နှုတ်ယုတ်စကားဝန်း

အိုင်တောင်၊ ရွာမ၊

၈.၇.၁၅

အမျိုးသားများမှ တစ်ပြင်သာ အစက်အခဲပြသမှုများ

- * ဆေးခန်းသွားလမ်း မကောင်းသဖြင့် သွားလာရခက်ခဲခြင်း
 - * ရွာတွက်လမ်း မကောင်းသဖြင့် မိုးရွာသီတွင် သွားလာရခက်ခဲခြင်း
 - * မီးကြိုး၊ ဝါယာ မလုံလောက်သဖြင့် မီးလင်းချိန် မကဲခြင်း
 - * ဘဝကိစ္စသုံးစွဲမှု မရှိသဖြင့် အစည်းအဝေးပြုလုပ်ရန် ရုရှားခက်ခဲခြင်း
 - * ချောင်းမြစ်ကန်ရုံ မရှိသဖြင့် ယာဇာများ ပျက်ဆီးဆုံးရှုံးခြင်း
 - * မျှော်လင့်ကျက်စေတော်မူမကောင်းသဖြင့် ကလေးများနေရာ အဆင်မပြေခြင်း
 - * အသက်မွေးဝမ်းကြောင့် ပညာမရှိသဖြင့် စီးပွားရေး အဆင်မပြေခြင်း
- ၂ စက်ပြင်၊ ပန်းရုံ၊ လက်သမား၊ ယဉ်စား၊ သစ်တန်း ၊

ပါဝင်ဆွေးနွေးသူ ကျား - ၁၅ ဦး

ခုတ်ယဗျတ်စက်ထိုး

ဒုခိုင်စောင် (၅၅၆)

၈. ၇. ၂၀

“ အမျိုးသားများမှ တစ်ပြင်သာ မျှော်မှန်းချက်များ ”

- * ဆေးခန်းသွားလမ်းကောင်းလာလျှင် သွားလာရေးအဆင်ပြေမည်။
- * ဤတွင်လမ်းကောင်းလာလျှင် သွားလာရ အဆင်ပြေလာမည်
- * မီးငြို၊ မီးတိုင် ဆိုးချဲ့၊ သွယ်တံဆိုး ပြီးလျှင် လျှပ်စစ်မီး ရရှိလာမည်။
- * ဘက်စုံသုံးစွဲမ ရှိလာလျှင် အဆည်းအဝေး များ ပြုလုပ်ရန် ဖေရာ အဆင်ပြေမည်။
- * ကျောင်းမြေက နံရံ ရှိလာလျှင် ယာမြေ ဖျက်ခါး မှု၊ လျော့ချည်း ကာမည်။
- * မျှော်ကြို ကျောင်းဆောင် သစ် ရရှိလာလျှင် ကလေးများ ဘက်စုံ ဖွံ့ဖြိုး မည်။
- * အသက်မွေးဝမ်းကြောင်း ပညာရရှိလာလျှင် ဝင်ငွေတိုး၍ အဆင် ပြေမည်။

(စက်ဖြင့် ၊ ပရိယာယ် ၊ လက်သမား ၊ ဟာန်မောင်း သင်တန်း)

ပိတ်ဆွေးနွေးသွား - ၈ ၁၅ - ဦး

နတ်ယုတ်စက်ဝန်း

အိုင်တောင်ရွာမ

ဇ.၇.၁၇

“ အမျိုးသမီးများမှ တင်ပြသော အခက်အခဲပြဿနာများ ”

- * ဆေးခန်းသွားလမ်းမကောင်းသဖြင့် သွားလာရခက်ခဲခြင်း
- * ရွာပတ်လမ်းမကောင်းသဖြင့် သွားလာရခက်ခဲခြင်း
- * မီးကြိုး၊ ဝါယာမလှေ့လျာကိစ္စ လျှပ်စစ်မီး ချိတ်ချခက်ခဲခြင်း
- * ဘက်စုံသုံးခန်းမ မရှိသဖြင့် အစဉ်အစားများပြုလုပ်ရန်ခက်ခဲခြင်း
- * စာပင်ကျောင်းအုပ်ကံတိုင်းမရှိသဖြင့် ကျွဲ၊ နွား အန္တရာယ်ရှိခြင်း
- * အင်း ရေအောက်ခြောက် မရှိသဖြင့် ရေဝယ်ရသီးနှံများပျက်စီးဆုံးရှုံးခြင်း
- * ဖြစ်ရတိုက်စားသဖြင့် ရေနီအိမ်များကန်ပါပြီးပြီ၍ အန္တရာယ် ရှိခြင်း
- * ချွေးကူးတံတား မရှိသဖြင့် မိုးရာသီတွင် သွားလာရခက်ခဲခြင်း
- * စာပြင်ညှပ်တိုက် မရှိသဖြင့် အသိပညာ ဗဟုသုတနည်းပါးခြင်း
- * ကျေးရွာဈေးမရှိသဖြင့် ကျေးရွာစည်ပင်ဝင်ရောက်မှုအားနည်းခြင်း
- * စိုက်ပျိုးရေးနည်းပညာ၊ မျိုးကောင်းမျိုးသန့်မရှိသဖြင့် စီးပွားကုန်တည်မြဲခြင်း
- * အသက်ဆွေးဝမ်းခြောက်ပညာမရှိသဖြင့် အလုပ်အကိုင်ရွေးပါပြီး ဝင်ရောက်နည်းခြင်း

၂ စက်ချုပ် ၊ အလှပြင် သင်တန်း ၊

ပါဝင်ဆွေးနွေးသူ - ၈ - ၁၂၀ ဦး

ဒုတိယနှစ်ခက်ဝန်း

8.7.09

အိုင်တောင်ရွာ (မ)

“ အမျိုးသမီးများ နှုတ်ပြောပြော ပြောပြော ပြောပြော ”

- * ဆေး ချိတ်၊ သွားလမ်း ကောင်းလာလျှင် သွားလာရေး အဆင်ပြေလာမည်။ *
 - * ရွာပတ်လမ်း ကောင်း လာလျှင် သွားလာရေး အဆင်ပြေမည်။
 - * မီးကြိုး တိုင် တိုး ချဲ့ သွပ်တန်း ဖြီးလျှင် လျှပ်စစ် မီး လင်း ရှိ အဆင်ပြေမည်။
 - * ဘက်စုံသုံး ချိတ်၊ ဗရိလျှင် အခင်း အဆင် ပြုလုပ် ရှိ ဖျော့အဆင် ပြေ မည်။
 - * စာသင်ကျောင်း အုတ်ခံတိုင် ကာဖြီး လျှင် ကလေးများ ကျွဲ၊ ခွား အနွှာရှာယံ ကင်းမည်။
 - * အင်း၊ ရေနှုတ်မြောင်း ခြံလာလျှင် သီးနှံ ပျက်စီးမှု လျော့နည်း သွားမည်။
 - * မြစ်ရေထိန်း ဖုံးရံ ချိတ်လာလျှင် နေအိမ် များ အနွှာရှာယံ ကင်းမည်။
 - * ချောင်း ကူး တံတား ရလာလျှင် မိုးရာသီတွင် သွားလာရေး အဆင်ပြေမည်။
 - * စာကြည့်တိုက် ခြံလျှင် အသိပညာ မဟုတ်တိုက် ပွားလာမည်။
 - * ကျေးရွာ ရွေး ခြံလာလျှင် ကျေးရွာ နေပင် ဝင်လာလာမည်။
 - * ရိက်ပျိုး ရေး နည်းပညာ၊ မျိုးကောင်း မျိုးသန့် ချိတ်လျှင် ထင်ရှေ့တိုး၍ မီးပွား ရေး အဆင်ပြေမည်။
 - * အသက်မွေး ဝမ်းကြောင်း ပညာချိတ်လျှင် အလုပ်အကိုင် ခြံ၍ ထင်ရှေ့တိုး လာမည်။
- (ခက်ချုပ် ၊ အလှပြင်သင်တန်း)

ပါဝင်ဆွေးနွေးသူ - ၆ - ၁၂၀ ဦး

ဆိုင်စာစာရေးရာ ဖွဲ့စည်းရေးကော်မရှင်များ (ဒုတိယပုဒ်)

ခဏ်	စာရေးရာ ဖွဲ့စည်းရေးကော်မရှင်များ	ကော်မရှင်များ	ဦးစားစားကော်မရှင်
၁	စားခင်းပွားလမ်း ကွန်ကရစ်ခင်းခြင်း ပြင်ဆင်မှုကော်မရှင် လမ်းစာရွက်ဖိခြင်း။	၈+၆	၁
၂	မီးကြိုးမီးတိုင် တိုးဆွဲခြင်း။	၈+၆	၂
၃	ကွန်ကရစ်ခင်းခြင်း။	၆	၃
၄	အသင်စာရွက် ပုတ်ခဲတိုင် ကန်ခြင်း။	၆	၄
၅	တက်ခုံအိုးခင်းမှ စာရွက်စာတမ်းခြင်း။	၈+၆	၅
၆	ဆိုင်ပျိုးတား ပုတ်-ပလာ မြှိုးစာရွက် ယ်ဂျီဂျီ။	၆	
၇	ကောက်ဖွေးဝမ်းစာရွက် ပလာဂျီဂျီ။	၈+၆	

ကျေးရွာကဏ္ဍအလိုက် ဦးစားပေးဖွံ့ဖြိုးလုပ်ငန်းစဉ်များ (ဒုတိယပတ်)

ကဏ္ဍ	ဦးစားပေးအဆင့်	လုပ်ငန်းအမျိုးအစား	အဆိုပြုသူအမှန်ဖြစ်ရန်			ခုနှစ်	ထောက်ပံ့မည့်အဖွဲ့အစည်း	မှတ်ချက်
			က	မ	က+မ			
အခြေခံအဆောက်အအုံကဏ္ဍ (လမ်း/တံတား/ရေရရှိရေး/မီးလင်းရေး)	၁	ဝန်းဝန်း-၁ ဘူးလမ်း ကျွဲကုန် ၁၉-၉၀၄၄ ကျေးရွာမတစ်ကွက်			၇			
	၂	မီး-ဇွဲ-၁ မီးအိုင်မီး-၁၀			၇			
	၃	ဘူးလမ်း ကျွဲကုန် ၁၉-၉၀		၇				
လူမှုစီးပွားရေးကဏ္ဍ (ပညာရေး/ကျန်းမာရေး)	၁	စာအိမ်ကျေး မုတ်တို ၉.၈၈၇ ၉၀		၇				
အသက်မွေးဝမ်းကျောင်းကဏ္ဍ (စိုက်ပျိုးရေး/မွေးမြူရေးနှင့် ဆိုင်ရွာအဆောက်အအုံနှင့် အခြေခံအဆောက်အအုံ)	၁	ပိတ်ပိတ်-၁ ဘူး-၁၀၈ မြေ ၀.၈၈၇-၁ မြေ-၁၇.၇၅၇		၇				
	၂	ကောက်စိုက်-၁ မီး-၀.၈၈၇.၁၀၈ ၇.၇၅			၇			

အခြားကဏ္ဍ (ဌာနဆိုင်ရာသို့ လွှဲပြောင်းနိုင်ခြင်းနှင့် အကောင်အထည်ဖော်ဆောင်ရွက်ပေးနိုင်ခြင်းမရှိသော လုပ်ငန်းများ)	သဘာဝဘေးအန္တရာယ်လျော့ပါးရေးကဏ္ဍ										
၆.	ဘက်စုံညှိရေးအဖွဲ့အစည်း										