

ပြည်ထောင်စုသမ္မတမြန်မာနိုင်ငံတော်အစိုးရ
ကျေးလက်ဒေသဖွံ့ဖြိုးတိုးတက်ရေးဦးစီးဌာန

လူထုဗဟိုပြုစီမံကိန်း(စတုတ္ထနှစ်စက်ဝန်း)

National Community Driven Development Project
(NCDDP)



ကျေးရွာဖွံ့ဖြိုးရေးအစီအစဉ် Village Development Plan (VDP) ပူတာအိုမြို့နယ်

၂၀၂၁ ခုနှစ်

အထက်ဆန်ဂေါင် ကျေးရွာ ၊မန်စေအုပ်စု။

မာတိကာ

စဉ်	အကြောင်းအရာ	စာမျက်နှာ
၁	မြို့နယ်မြေပုံ	၁
၂	ကျေးရွာမြေပုံ (တည်နေရာ)	၂
၃	အုပ်စုတွင်ပါဝင်သော ကျေးရွာများစာရင်း	၃
၄	ကျေးရွာအခြေခံအချက်အလက်များ (ကျေးရွာသမိုင်းကြောင်း)	၄
၅	လူထုပူးပေါင်းပါဝင်သော လူမှုဆန်းစစ်ခြင်းနှင့် အကဲဖြတ်ခြင်းလုပ်ငန်းစဉ် (PSA/PRA) အကျဉ်းချုပ်ဇယား	၅
၆	ကျေးရွာဖွံ့ဖြိုးရေးအစီအစဉ်အတွက် အသုံးပြုခဲ့သော PRA Tools များနှင့် တစ်ခုချင်းစီအတွက် သုံးသပ်ချက်များ	၆-၇
	(က) လူမှုရေးအရင်းအမြစ်ပြုပြင်ခြင်း	
	(ခ) ဥစ္စာနေကြွယ်ဝမှုအဆင့်သတ်မှတ်ခြင်း	၈-၉
	(ဂ) ပိုင်ဆိုင်မှုသုံးသပ်ခြင်း	၁၀-၁၂
	(ဃ) ပင့်ကူအိမ်သုံးသပ်ခြင်း	၁၃-၁၅
	(င) ရာသီခွင်ပြုပြင်ကိစ္စ	၁၆-၁၇
	(စ) ဗင်းပုံစံ	၁၈-၁၉
	(ဆ) အမျိုးသား/အမျိုးသမီးအခက်အခဲများ	၂၀-၂၂
	(ဇ) ကျေးရွာမှန်းချက် (အမျိုးသား/အမျိုးသမီး)	၂၃
	(ဈ) ဦးစားပေးဖွံ့ဖြိုးရေးလုပ်ငန်းများ	၂၄
၇	ကော်မတီဝင်များရွေးချယ်ခြင်းနှင့် ကျေးရွာဖွံ့ဖြိုးရေးအစီအစဉ် ဆောင်ရွက်မှု မှတ်တမ်းဓါတ်ပုံများ	၂၅
၈	ကျေးရွာအချက်အလက် (ပုံစံ-၁)	၂၆-၃၈
၉	စီမံကိန်းစက်ဝန်းအချိန်ဇယား (ပုံစံ-၂)	၃၉-၄၆
၁၀	ကျေးရွာဖွံ့ဖြိုးရေးဦးစားပေးအစီအစဉ် (ပုံစံ-၃)	၄၇-၅၈
၁၁	အစည်းအဝေးမှတ်တမ်းများ	၅၉
၁၂	ကဏ္ဍအလိုက် လုပ်ငန်းအချုပ်ဇယား	၆၀

ပူတာအိုမြို့နယ် အခြေပြမြေပုံ

အိန္ဒိယနိုင်းငံ



ပူတာအိုမြို့နယ်
ပူတာအိုခရိုင်
ကရင်ပြည်နယ်
စကေး ၁ လက်မ = ၄ မိုင်

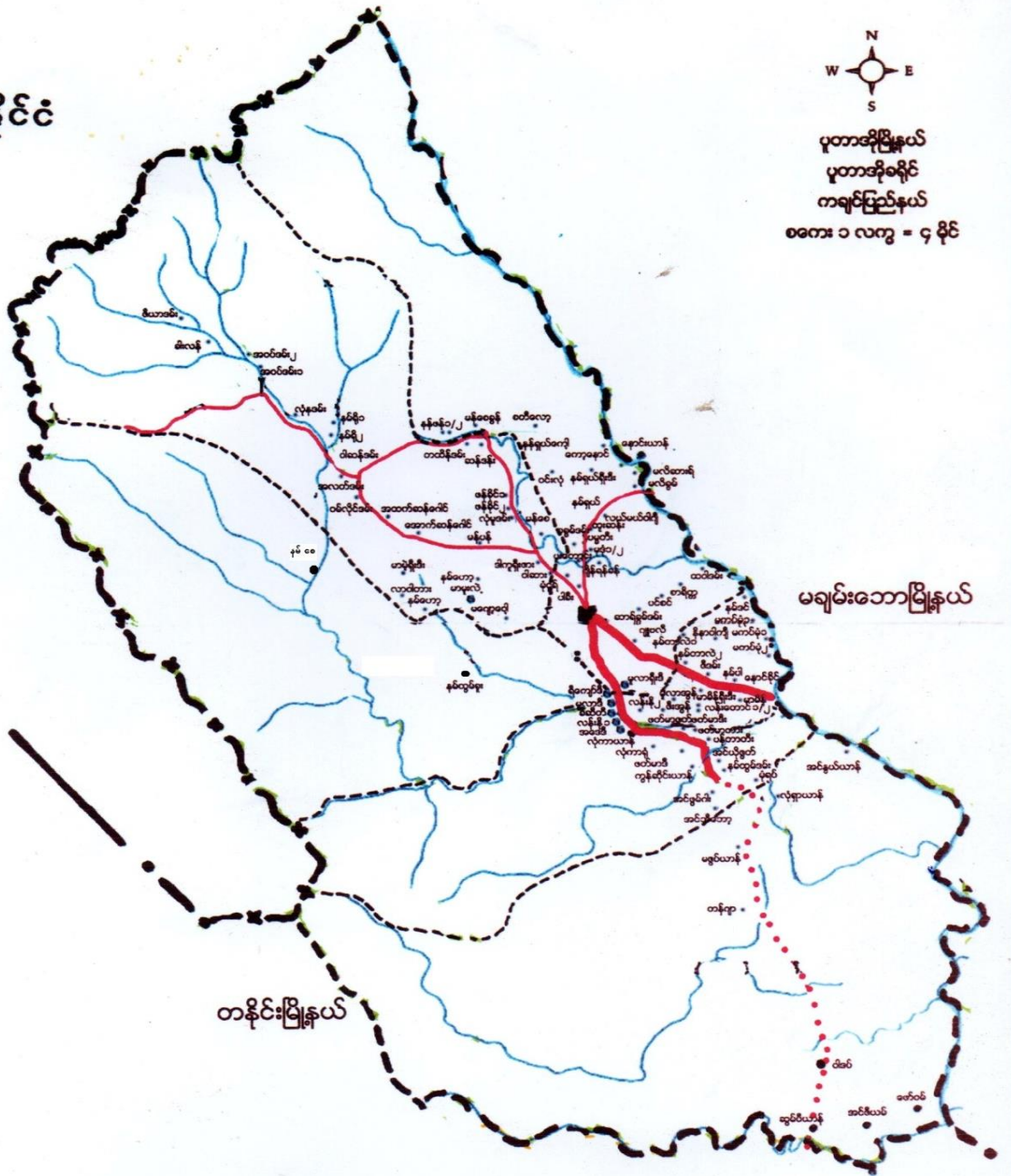

ဆွမ်ပရာဘွမ်မြို့နယ်

ရည်ညွှန်းချက်	
၁။ နိုင်ငံတော်နယ်နိမိတ်	-----
၂။ မြို့နယ် နယ်နိမိတ်	-----
၃။ မြို့ / ကျေးရွာခြားနယ်နိမိတ်	-----
၄။ မြို့ / ကျေးရွာအုပ်စု	• • •
၅။ မြစ် / ချောင်း	~~~~~

နံ ၀၀၀၀၀ ကွန်ပျူတာ မကားနာ

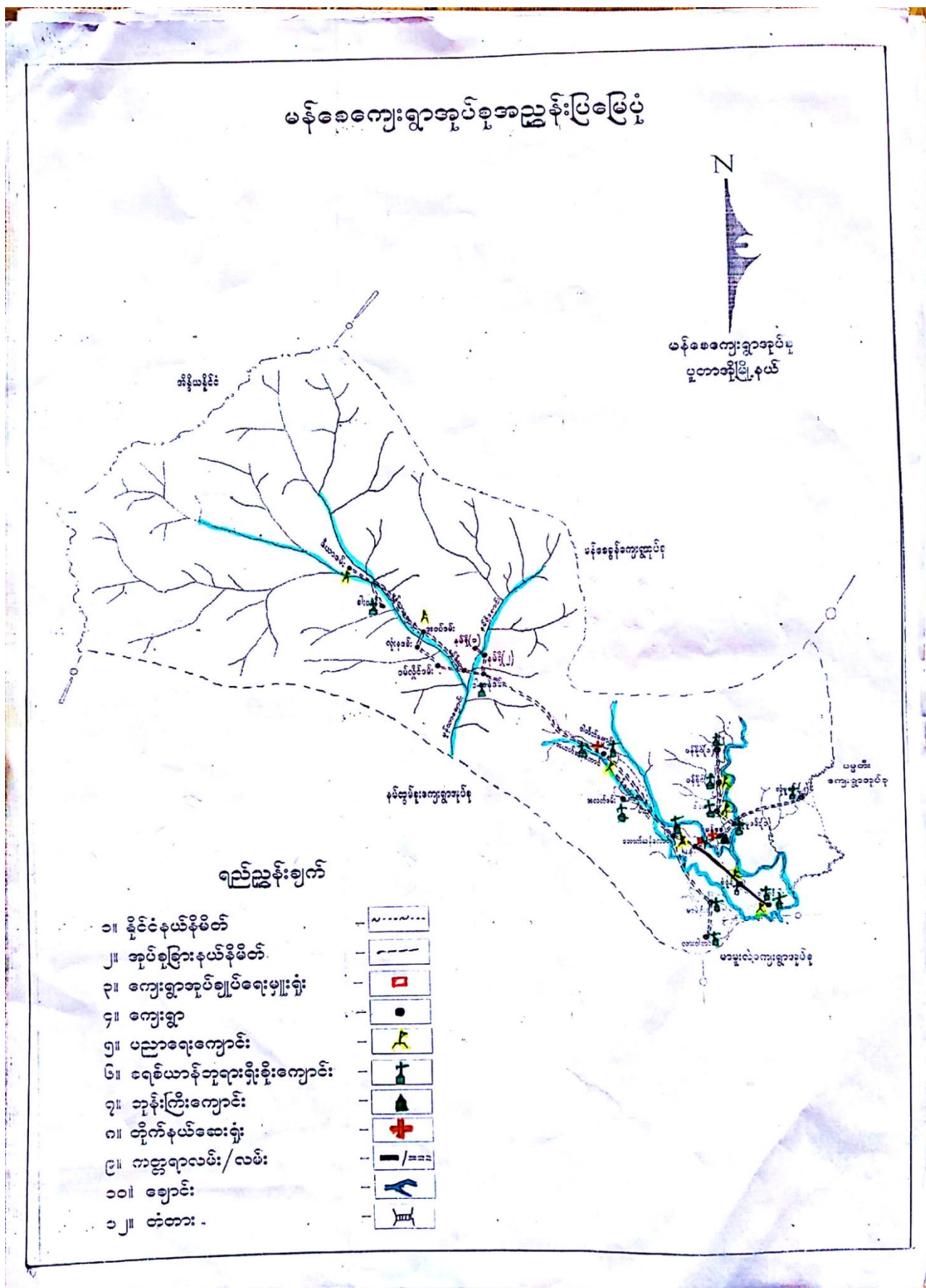

၃။ အုပ်စုတွင်ပါဝင်သော ကျေးရွာများစာရင်း

စဉ်	ကျေးရွာအမည်	အုပ်စုအမည်
၁	မန်စေ	မန်စေအုပ်စု
၂	ဒါကူရီဇာ	မန်စေအုပ်စု
၃	မုံငိုရ်	မန်စေအုပ်စု
၄	အထက်ဆန်ဂေါင်	မန်စေအုပ်စု
၅	အောက်ဆန်ဂေါင်	မန်စေအုပ်စု
၆	မာမဲ့ရှိုးဒီ	မန်စေအုပ်စု
၇	လားဝါတာ	မန်စေအုပ်စု
၈	ဝါးဆား	မန်စေအုပ်စု
၉	ဖန်ခိုင်(၁)	မန်စေအုပ်စု
၁၀	ဖန်ခိုင်(၂)	မန်စေအုပ်စု
၁၁	လုံမူဒမ်း	မန်စေအုပ်စု
၁၂	မန်ပန်	မန်စေအုပ်စု
၁၃	လုံမူဒမ်း (၂)	မန်စေအုပ်စု
၁၄	အလတ်ဒမ်း	မန်စေအုပ်စု
၁၅	ခါးလန်	မန်စေအုပ်စု
၁၆	လုံနဒမ်း	မန်စေအုပ်စု
၁၇	နမ်ရိုထု	မန်စေအုပ်စု
၁၈	နမ်ရို (၁)	မန်စေအုပ်စု
၁၉	နမ်ရို (၂)	မန်စေအုပ်စု
၂၀	အဝပ်ဒမ်း	မန်စေအုပ်စု
၂၁	ဇီယာဒမ်း	မန်စေအုပ်စု
၂၂	ဝမ်လှိုင်ဒမ်း	မန်စေအုပ်စု
၂၃	ဝါဆန်ဒမ်း	မန်စေအုပ်စု

၄။ ကျေးရွာအခြေခံအချက်အလက်များ (အထက်ဆန်ဂေါင် ကျေးရွာသမိုင်းကြောင်း)

မဒမ်ရှန်ဂေါင်ကျေးရွာသည်ပူတာအိုမြို့မှ(၂)မိုင်ခန့်ကွာတွင်တည်ရှိပြီးမန်စေကျေးရွာအုပ်စု၌ပါဝင်သောကျေးရွာတစ် ရွာ ဖြစ်ပါသည်။၁၉၇၀ခုနှစ်တွင်ယခုဆန်ဂေါင်ရွာနှင့်မဒမ်ရှန်ဂေါင်ကျေးရွာကြားတွင်ဦးဒတုန်းဒီးနေအိမ်တစ် အိမ်တည်းတောင်ယာလုပ်ငန်းလုပ်ကိုင်ဆောင်ရွက်၍နေထိုင်ခဲ့ပါသည်။နောက်ပိုင်းတွင်လူအများပြောင်းရွှေ့နေထိုင် လာကြပြီးအိမ်ခြေများလာသည်။၁၉၇၄ခုနှစ်တွင်အိမ်ခြေ(၅၀)ခန့်ကတောင်ခြေဘက်ယခုအောက်ဆန်ဂေါင်နေရာသို့ လယ်လုပ်ရန်ပြောင်းရွှေ့သွားကြပြီး ကျန်သောအိမ်ခြေများက ယခုမဒမ်ရှန်ဂေါင်နေရာသို့ပြောင်းရွှေ့နေထိုင်ကြပါ သည်။

ဆန်ဂေါင်ဆိုသောအဓိပ္ပါယ်မှာလူအများနေထိုင်ရာနေရာဟုရဝမ်ဘာသာစကားအရအဓိပ္ပါယ်သက်ရောက်၍ မဒမ်ဆိုသည်မှာအထက်ဟုအဓိပ္ပါယ်သက်ရောက်ပါသည်။မဒမ်ရှန်ဂေါင်ဆိုသည်မှာအထက်ဘက်ရှိလူအများနေထိုင် ရာနေရာဟုအဓိပ္ပါယ်သက်ရောက်ပါသည်။

၁၉၇၆ခုနှစ်တွင်ရွာ၌အခြေခံမူလတန်းကျောင်းစတင်ဖွင့်လှစ်နိုင်ခဲ့ပါသည်။၁၉၈၂ခုနှစ်၌ဘုရားကျောင်းစတင် တည်ဆောက်နိုင်ခဲ့ပြီး၁၉၈၄ခုနှစ်တွင်ကျေးလက်ကျန်းမာရေးဆေးပေးခန်းတည်ထောင်ဖွင့်လှစ်နိုင်ခဲ့သည်။

မဒမ်ရှန်ဂေါင်ကျေးရွာသို့နောင်မွန်မြို့မှလူများပြောင်းရွှေ့ နေထိုင်ခဲ့ကြသည်။နောက်ပိုင်းတွင်ကျေးရွာလူထုထဲ မှအချို့သည်အိန္ဒိယနိုင်ငံသို့လည်းကောင်း၊နောင်မွန်သို့လည်းကောင်း၊တနိုင်းသို့လည်းကောင်း၊မြစ်ကြီးနားသို့လည်းကောင်း၊မိုးကောင်းသို့လည်းကောင်းပြောင်းရွှေ့သွားကြသည်။

၂၀၀၃- ၂၀၀၄ခုနှစ်တွင်သဘာဝဘေးအန္တရာယ်ဖြစ်သောရေဘေးအန္တရာယ်ဖြစ်ပေါ်ခဲ့သဖြင့်လယ်(၁၂)ဧက ပျက်ဆီးသွားခဲ့ပါသည်။

မဒမ်ရှန်ဂေါင်ကျေးရွာတွင်ရဝမ်လူမျိုးအများဆုံးနေထိုင်ပြီးလီဆူလူမျိုးများလည်းနေထိုင်ကြပါသည်။ခရစ်ယာ န်ဘာသာသက်ဝင်ယုံကြည်ကြပြီး ဘုရားကျောင်း(၅)ကျောင်းတည်ဆောက်ဝတ်ပြုကိုးကွယ်ကြသည်။

မဒမ်ရှန်ဂေါင်ကျေးရွာသည်အိမ်ခြေ(၃၀)ကျော်ရှိပြီးလူဦးရေ(၁၃၀၀)ကျော်နေထိုင်သောသာယာစည်ကားလှ ပသည့်ကျေးရွာလေးတစ်ရွာဖြစ်ပါသည်။

ဖြေကြားပေးသူ- ဦးမလောင်ဖုန်ဆားရိ၊ ဦးဒတုန်းနောဆာယ်၊ ဦးထစ်တန်ဒီး၊ ဦးမဖန်မင်

မှတ်တမ်းတင်သူ-
ဦးထွန်းအောင်မြတ်
(လူထုစည်းရုံးရေးမှူး)

၅။ လူထုပူးပေါင်းပါဝင်သော လူမှုဆန်းစစ်ခြင်းနှင့် အကဲဖြတ်ခြင်းလုပ်ငန်းစဉ် (PSA/PRA) အကျဉ်းချုပ်ဇယား

စဉ်	အကြောင်းအရာ	ရက်စွဲ	ဦးတည်အုပ်စု	တက်ရောက်သူ			အဓိကဆွေးနွေးချက်များ
				ကျား	မ	ပေါင်း	
၁	လူမှုရေးနှင့် အရင်းအမြစ်ပြု မြေပုံ	၂၀.၁.၂၀၂၀	ကျေးရွာလူထု (ရပ်မိရပ်ဖများ၊ ဆင်းရဲ၊ ချမ်းသာ၊ အလယ်အလတ်၊ နွမ်းပါး၊ အနွမ်းပါးဆုံး နှင့် လူငယ်အုပ်စုများ)	၆၀	၆၅	၁၂၅	အိမ်များ၊ အခြေခံအဆောက်အအုံများ၊ လမ်းပန်းဆက်သွယ်ရေး၊ လယ်ယာမြေများ၊ မြစ်ချောင်းများနှင့် နယ်နိမိတ်များ။
၂	ဥစ္စာနေကြွယ်ဝမှုအ ဆင့်သတ်မှတ် ချက်	၂၀.၁.၂၀၂၀	ကျေးရွာလူထု (ရပ်မိရပ်ဖများ၊ ဆင်းရဲ၊ ချမ်းသာ၊ အလယ်အလတ်၊ နွမ်းပါး၊ အနွမ်းပါးဆုံး နှင့် လူငယ်အုပ်စုများ)	၆၀	၆၅	၁၂၅	ကွဲပြားသော လူမှုစီးပွားရေးအမျိုးအစားများ ၊ အမျိုးသားနှင့် အမျိုးသမီးများ၏ မတူကွဲပြားသော အသုံးပြုခွင့်နှင့် အရင်းအမြစ်များအပေါ် ထိန်းချုပ်ခြင်း။
၃	ပိုင်ဆိုင်မှုသုံးသပ် ခြင်း	၁၇-၃-၂၀၁၉	ကျေးရွာလူထု (ရပ်မိရပ်ဖများ၊ ဆင်းရဲ၊ ချမ်းသာ၊ အလယ်အလတ်၊ နွမ်းပါး၊ အနွမ်းပါးဆုံး နှင့် လူငယ်အုပ်စုများ)	၆၀	၆၅	၁၂၅	အမျိုးသမီးများနှင့် အမျိုးသားများပိုင်ဆိုင်ပြီးထိန်းချုပ်ထားသ ည့် ပိုင်ဆိုင်မှု (သို့) အရင်းအမြစ်များ၏ ဦးစားပေးမှုများနှင့် လိုအပ်ချက်များကွဲပြားခြားနားခြင်း။
၄	ရာသီခွင်ပြ ပြက္ခဒိန်	၂၀.၁.၂၀၂၀	ကျေးရွာလူထု (ရပ်မိရပ်ဖများ၊ ဆင်းရဲ၊ ချမ်းသာ၊ အလယ်အလတ်၊ နွမ်းပါး၊ အနွမ်းပါးဆုံး နှင့် လူငယ်အုပ်စုများ)	၆၀	၆၅	၁၂၅	ရာသီဥတု၊ စိုက်ပျိုးသီးနှံများ၊ နေ့စားလုပ်ငန်းများ၊ မွေးမြူရေးလုပ်ငန်း၊ အစားအစာရရှိမှုများနှင့် ပွဲတော်များ။
၅	ပင့်ကူအိမ် သုံးသပ်ခြင်း	၂၀.၁.၂၀၂၀	ကျေးရွာလူထု (ရပ်မိရပ်ဖများ၊ ဆင်းရဲ၊ ချမ်းသာ၊ အလယ်အလတ်၊ နွမ်းပါး၊ အနွမ်းပါးဆုံး နှင့် လူငယ်အုပ်စုများ)	၆၀	၆၅	၁၂၅	အမျိုးသားများနှင့် အမျိုးသမီးများတန်းတူအခွင့်အရေးရရှိမှုနှင့် မရရှိသည့် အကြောင်းအရင်းများ။
၆	ဗင်းပုံစံ	၂၀.၁.၂၀၂၀	ကျေးရွာလူထု (ရပ်မိရပ်ဖများ၊ ဆင်းရဲ၊ ချမ်းသာ၊ အလယ်အလတ်၊ နွမ်းပါး၊ အနွမ်းပါးဆုံး နှင့် လူငယ်အုပ်စုများ)	၆၀	၆၅	၁၂၅	ကျေးရွာအတွင်းနှင့်ပြင်ပရှိအဖွဲ့အစည်းများ မည်ကဲ့သို့သောလုပ်ငန်းများအတွက် မည်သည့်အဖွဲ့များနှင့် ချိတ်ဆက်လုပ်ကိုင်မှု။

၆။(က) လူမှုရေးအရင်းအမြစ်ပြင်ပပြေ

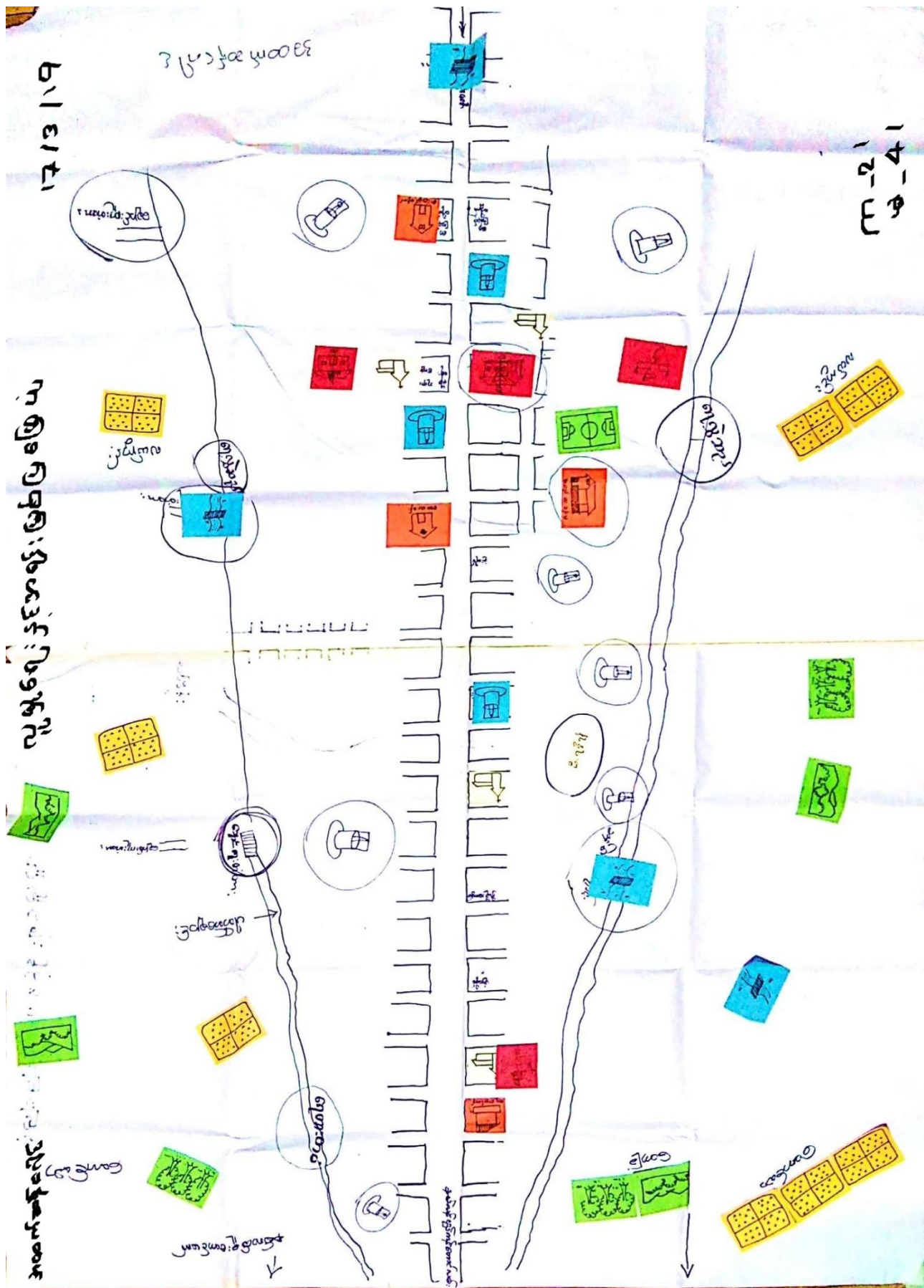

၆။(က)လူမှုရေး နှင့် အရင်းအမြစ်ပြုပြင်ဆေးကုရေးနှင့်ဆန်းစစ်ချက်

လူမှုရေးနှင့်အရင်းအမြစ်ပြုပြင်

ဆေးကုရေးနှင့်ဆန်းစစ်ချက်များ

အထက်ဆန်ဂေါင်ကျေးရွာ ၊မန်စေအုပ်စု။

ရက်စွဲ။

။၂၁.၁.၂၀၂၁။

ရည်ရွယ်ချက်။ ။မြေပုံကိုကြည့်ခြင်းအားဖြင့် လူသားနှင့် လူမှုအရင်းအမြစ်များ၊ စီးပွားရေး အရင်းအမြစ် များကို လေ့လာနိုင်ရန်။

လယ်ယာ၊သစ်တော၊ချောင်း၊တောတောင်များကိုမှီခို၍အသက်မွေးဝမ်းကျောင်းပြုနေသောကျေးရွာဖြစ်ပါ သည်။သောက်သုံးရေမှာချောင်းငယ်ရေများပေါများသောကြောင့်သောက်သုံးရေဖူလုံမှုရှိပါသည်။လယ်ယာ များသို့ လည်းကောင်းချောင်းရေများဖြင့်ရေသွင်းစိုက်ပျိုးကြပါသည်။ရေသွင်းစိုက်ပျိုးလယ်ယာမြေဖော်ထုတ် ရန်အတွက်မြေနေရာမရှိပါ။ လွန်ခဲ့သော(၅)နှစ်တာကာလအတွင်းသစ်တောများပြုန်းတီးလာကာ ရေလျော့နည်းလာပါသည်။ငါးများနှင့်တောရိုင်းတိရိစ္ဆာန်ရှားပါးလာသည်။ကျေးရွာ၏အဓိကကျသောနေရာမျှ ဘေးတွင်ကြွယ်ဝချမ်းသာသူများအများအားဖြင့်နေထိုင် ကြပါသည်။ကျေးရွာသူ/သားများသည်ခရစ်ယာန် ဘာသာကိုး ကွယ်ကြပါသည်။ကျေးရွာသို့ပြောင်းရွှေ့နေထိုင်လာသူရှိသကဲ့သို့ အခြားနေရာများသို့ ပြောင်းရွှေ့သွားသူများလည်းရှိပါသည်။

တိုးတက်ရန်လိုသောအချက်များမှာ- လယ်တောသွားကြိုးတံတားပြုပြင်ရန်၊
ခန်းမဆောင်ဆောက်လုပ်ရန်၊
ရွာတွင်းတံတားတည်ဆောက်ရန်၊
လမ်းကြားများပြုပြင်ရန်။

မှတ်တမ်းတင်သူ-

ဦးထွန်းအောင်မြတ်
(လူထုစည်းရုံးရေးမှူး)

၆။(ခ) ဥစ္စာဓနကြွယ်ဝမှုအဆင့်သတ်မှတ်ခြင်း

ဥစ္စာဓနကြွယ်ဝမှု

အထက်ဆင့်ပါ

အထက်ဆင့်ပါ

အဆင့်များ	သတ်မှတ်ချက်များ	အရက်ထောင်စု	ရာခိုင်နှုန်း
ချမ်းသာ	<p>သုံးနှိုင်း၊ ဆိုင်ကယ်၊ လယ်ယာဧက၊ ပျံထောင်ခင်း၊ အိမ် (၁၀)၊ ဆိုက်ဘယ်၊ လယ် (၄) ဧကထက် ပို၍၊ (၁၀) ဧကထက်၊ စပါးဖြတ်တံ</p>	60	24%
အလယ်အလတ်	<p>ဆိုင်ကယ်၊ လက်တွင်းတွင်းတက်၊ လယ် (၃-၅) ဧက ပါး၊ အိမ် (၁၀) ဧကထက်၊ ဆိုက်ဘယ်၊ လယ် (၄) ဧကထက် ပို၍၊ (၁၀) ဧကထက်</p>	82	33%
ဆင်းရဲ	<p>ပါး၊ အိမ် (၁) ဧကထက်၊ ဆိုင်ကယ်မပါ၊ လယ် (၁) ဧကထက် ပို၍၊ (၁) ဧကထက်</p>	100	41%
		242	100%

၆။(ခ)ဥစ္စာနေကြွယ်ဝမှု အဆင့်သတ်မှတ်ခြင်းပြဇယားဆွေးနွေးခြင်းနှင့်ဆန်းစစ်ချက်

ဥစ္စာနေကြွယ်ဝမှုဇယား

ဆွေးနွေးခြင်းနှင့်ဆန်းစစ်ခြင်း

အထက်ဆန်ဂေါင်ကျေးရွာ မန်စေအုပ်စု။

ရက်စွဲ။

။၂၁.၁.၂၀၂၁။

ရည်ရွယ်ချက်။

။ကျေးရွာအတွင်းရှိ အမျိုးအစားကွဲပြားသောလူအုပ်စုများကို နားလည်စေရန်နှင့်

မည်သည့် အချက်ကြောင့်ထိုသို့ ဖြစ်နေသည်ကို နားလည်စေရန်။

အထက်ဆန်ဂေါင်ကျေးရွာတွင်ချမ်းသာသောအဆင့်တွင်အိမ်ခြေ(၆၀)ရှိပါသည်။ချမ်းသာသောမိသားစု ပိုင်ဆိုင်သောအရာမှာသုံးဘီး၊ဆိုင်ကယ်၊လယ်ထွန်စက်၊ပျဉ်ထောင်အိမ်၊သွပ်မိုး၊ဈေးဆိုင်၊လယ်(၄)ဧကအထက်၊ကျွဲ နွား(၁၀)ကောင်အထက်၊စပါးကြိတ်စက်တို့ဖြစ်ပါသည်။

အလယ်အလတ်အဆင့်တွင်အိမ်ထောင်စု(၈၂)စုရှိပါသည်။အလယ်အလတ်မိသားစုပိုင်ဆိုင်သောအရာများ မှာဆိုင်ကယ်၊လယ်ထွန်စက်၊လယ်(၃-၅)ဧကကြား၊ဝါးထရံကာ၊သွပ်မိုး/သက်ကယ်မိုး၊ကျွဲ နွား(၁-၃)ကောင်ကြားတို့ ဖြစ်ပါသည်။

ဆင်းရဲနွမ်းပါးအဆင့်တွင် အိမ်ထောင်စု(၁၀၀)ရှိသည်။ဆင်းရဲနွမ်းပါးမိသားစုပိုင်ဆိုင်သောအရာများမှာဝါးအိမ်၊ လယ်မရှိ၊ဆိုင်ကယ်ဟောင်း၊ယာလုပ်ငန်း၊နေ့စားတို့လုပ်ကိုင်ဆောင်ရွက်သူများဖြစ်ပါသည်။

ပံ့ပိုးကူညီသူ-

ဦးထွန်းအောင်မြတ်

(လူထုစည်းရုံးရေးမှူး)

အဖက်ဆိုင်ရောင်



ကောလုံးကွင်း

သစ်တော

ဆိုင်ကယ်

လယ်ထွန်စက်

အရှင်၊ အမြစ်ထိန်း၊ ချုပ်မျှ ပုံစံ



ဟင်းသီး/ရွက်ဆေး

ကြက်/ဝက်

ဈေးဆိုင်

၁၇/၃/၁၉



တောတောင်

ကျွဲ/နွား

လယ်ယာမြေ

အပ်ချုပ်စက်

လမ်း

ချောင်း/မြစ်

ဘုရားကျောင်း

၈ - ၂၁
၆ - ၄၁

အရင်းနှီးမြှုပ်နှံမှု သုံးစွဲမှု အထောက်အပံ့ရေး

အထောက်အပံ့ရေး



ဆိုင်ကယ်

လယ်ထွန်စက်

သစ်တော

ကာလုံးကွင်း

ခါး/ခွား



အပ်ချပ်စက်

ဟင်းသီး၊ ဂျက်ဆီး

ကြက်/ဝက်

စေးဆိုင်

၁၇၊ ၁၈၊ ၁၉

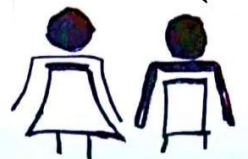

ဘုရားကျောင်း

လယ်ယာမြေ

လမ်း

ချောင်း/မြစ်

တောတောင်

၁၈ - ၁၉
၁၇ - ၁၈

၆။(ဂ)ပိုင်ဆိုင်မှုသုံးသပ်ခြင်းဆွေးနွေးမှုနှင့်ဆန်းစစ်ချက်

ပိုင်ဆိုင်မှုသုံးသပ်ခြင်း

ဆွေးနွေးခြင်းနှင့်ဆန်းစစ်ခြင်း

အထက်ဆန်ဂေါင်ကျေးရွာ ၊မန်စေအုပ်စု။

ရက်စွဲ။

။၂၁.၁.၂၀၂၁။

ရည်ရွယ်ချက်။

။အမျိုးသမီးများနှင့် အမျိုးသားများ၏အရင်းအမြစ်များနှင့်ပတ်သက်သည့် ဦးစားပေး နှင့်

လိုအပ်ချက်များ ကွဲပြားခြားနားမှုများကို သိရှိစေရန်။

ကျေးရွာတွင်အမျိုးသားသုံးစွဲသောအရင်းအမြစ်များမှာ ဆိုင်ကယ်၊လယ်ထွန်စက်၊သစ်တော၊ဘောလုံးကွင်း၊ ကျွဲ နွား အစရှိသည်တို့ကိုအသုံးပြုကြသည်။အမျိုးသမီးသုံးစွဲသောအရင်းအမြစ်များမှအပချုပ်စက်၊ဟင်းသီးဟင်းရွက် ခင်း၊ကြက်ဝက်၊ဈေးဆိုင်စသည်များကိုအသုံးပြုကြသည်။အမျိုးသား၊အမျိုးသမီးအတူတကွသုံးစွဲသောအရင်းအမြစ်မှာ ဘုရားကျောင်း၊ လယ်ယာမြေ၊လမ်း၊ ချောင်း၊ မြစ်၊ တောတောင် တို့ဖြစ်သည်။

အမျိုးသမီးများထိန်းချုပ်သောအရင်းအမြစ်များမှာဟင်းသီးဟင်းရွက်ခင်း၊ကြက်ဝက်၊ ဈေးဆိုင်တို့ဖြစ်သည်။ အမျိုးသားများသည်ဘောလုံးကွင်း၊သစ်တော၊ဆိုင်ကယ်၊လယ်ထွန်စက်များကိုထိန်းချုပ်ကြသည်။ဘုရားကျောင်းနှင့် စာသင်ကျောင်းတို့ကိုအတူတကွထိန်းချုပ်ကြသည်။

အရင်းအမြစ်များကိုအမျိုးသားများကသာ(သို့)အမျိုးသမီးများကသာထိန်းချုပ်မည်ဆိုလျှင်ပြဿနာများဖြစ် ပေါ်လာနိုင်သည်။အိမ်တွင်းရေးပြဿနာလည်းဖြစ်ပွားနိုင်သည်။

ပံ့ပိုးကူညီသူ-

ဦးထွန်းအောင်မြတ်

(လူထုစည်းရုံးရေးမှူး)

၆။(ဃ) ပင့်ကူအိမ်သုံးသပ်ခြင်း

ပင့်ကူအိမ်သုံးသပ်ခြင်း

အထက်ဆန်ဂေါင်

၁၇ / ၃ / ၂၀၁၉

အမျိုးသမီး အဖွဲ့

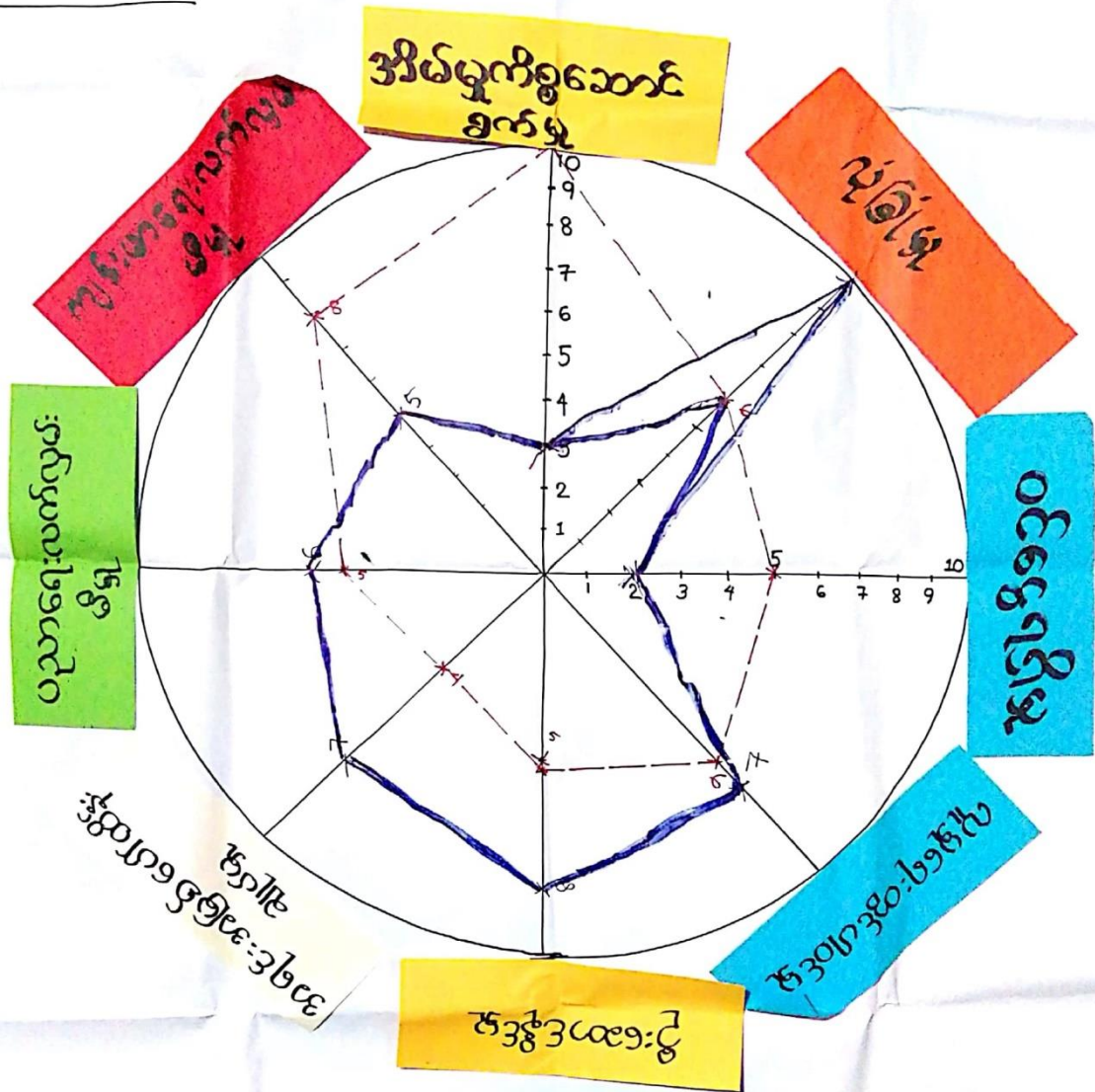

၁၇
၁၇

ပါဝင်ဆွေးနွေးသူ က.ကု. ဦး
၁၇-၄၁

၆။(ဃ)ပင့်ကူအိမ်သုံးသပ်ခြင်းဆွေးနွေးခြင်းနှင့်ဆန်းစစ်ချက်

ပင့်ကူအိမ်သုံးသပ်ခြင်း

ဆွေးနွေးခြင်းနှင့်ဆန်းစစ်ခြင်း

အထက်ဆန်ဂေါင်ကျေးရွာ ၊မန်စေအုပ်စု။

ရက်စွဲ။

။၂၁.၁.၂၀၂၁။

ရည်ရွယ်ချက်။

။ကျေးရွာတွင်းရှိအမျိုးသမီးများ၏အခြေအနေနှင့်အဆင့်အတန်းကို သိရှိနားလည်စေရန်။

ထိုလုပ်ဆောင်ချက်၏ရည်ရွယ်ချက်ဖြစ်သည့်ကျေးရွာအတွင်းအမျိုးသမီးများ၏အခြေအနေနှင့်အဆင့်အတန်းကိုပိုမိုနားလည်စေရန်အချက်ပေါင်း (၈)ချက်ဖြင့်ဖော်ထုတ်ဆွေးနွေးခဲ့ကြပါသည်။ရွာတွင်ဝင်ငွေရရှိမှုနှင့်ဝင်ငွေရှာဖွေနိုင်မှုသည်အမျိုးသမီးများတွင်ပို၍အခွင့်အရေးရှိကြသည်။ထိုပြင်ကျေးရွာတွင်းလုပ်အားခရရှိမှုများလည်းတန်းတူရရှိစေခြင်းမှာကောင်းမွန်သောအချက်တစ်ချက်ဖြစ်ပါသည်။အမျိုးသမီးများသည်အိမ်မှုကိစ္စများတွင်အများအားဖြင့်အချိန်ကုန်ကြသည်။ထိုပြင်အလုပ်အကိုင်အခွင့်အလမ်းအနေဖြင့်အမျိုးသမီးများသည်ကျေးရွာတွင်လုပ်ကိုင်ရာသောအလုပ်များကိုလက်လှမ်းမှီသလောက်သော်လည်းအမျိုးသားများကကျေးရွာပြင်ပသို့သွားရောက်လုပ်ကိုင်နိုင်သမျှအမျိုးသမီးများမှာအမျိုးသားများအောက် အဆင့်အနည်းငယ်လျော့နည်းနေကြောင်း တွေ့ရသည်။အမျိုးသားများကသာသာ၍ဦးဆောင် နေခြင်းမှာဘာသာရေးခလေ့ထုံးတမ်းအရဖြစ်သည်။အမျိုးသမီးများကဦးဆောင်မှုကိုမလုပ်နိုင်ခြင်းသည် ပညာရေး အားနည်းမှုကြောင့်ဖြစ်သည်ဟုအမျိုးသားများကဆွေးနွေးပါသည်။ထို့ကြောင့်အမျိုးသမီးများကိုအသိပညာအမြင်ဖွင့် ပေးသည့်သင်တန်းနှင့်သက်မွေးသင်တန်းများကိုသင်ကြားပေးရမည်။

ပံ့ပိုးကူညီသူ-
ဦးထွန်းအောင်မြတ်
(လူထုစည်းရုံးရေးမှူး)

အထက်ဆုံး၊ နိမ့်ဆုံး ရာသီဥတု အကွက်

၁၉၇၁ / ၇၂ - ၇၃

၁၉၇၃ / ၇၄

	Jan	Feb	Mar	Apr	May	Jun	Jul	Aug	Sep	Oct	Nov	Dec
အထက်ဆုံး												
ရာသီဥတု												
နိမ့်ဆုံး												
အထက်ဆုံး	၅၅.၀	၅၅.၀	၅၅.၀	၅၅.၀	၅၅.၀	၅၅.၀	၅၅.၀	၅၅.၀	၅၅.၀	၅၅.၀	၅၅.၀	၅၅.၀
နိမ့်ဆုံး	၅၅.၀	၅၅.၀	၅၅.၀	၅၅.၀	၅၅.၀	၅၅.၀	၅၅.၀	၅၅.၀	၅၅.၀	၅၅.၀	၅၅.၀	၅၅.၀
အထက်ဆုံး	၅၅.၀	၅၅.၀	၅၅.၀	၅၅.၀	၅၅.၀	၅၅.၀	၅၅.၀	၅၅.၀	၅၅.၀	၅၅.၀	၅၅.၀	၅၅.၀
နိမ့်ဆုံး	၅၅.၀	၅၅.၀	၅၅.၀	၅၅.၀	၅၅.၀	၅၅.၀	၅၅.၀	၅၅.၀	၅၅.၀	၅၅.၀	၅၅.၀	၅၅.၀
အထက်ဆုံး	၅၅.၀	၅၅.၀	၅၅.၀	၅၅.၀	၅၅.၀	၅၅.၀	၅၅.၀	၅၅.၀	၅၅.၀	၅၅.၀	၅၅.၀	၅၅.၀
နိမ့်ဆုံး	၅၅.၀	၅၅.၀	၅၅.၀	၅၅.၀	၅၅.၀	၅၅.၀	၅၅.၀	၅၅.၀	၅၅.၀	၅၅.၀	၅၅.၀	၅၅.၀
အထက်ဆုံး	၅၅.၀	၅၅.၀	၅၅.၀	၅၅.၀	၅၅.၀	၅၅.၀	၅၅.၀	၅၅.၀	၅၅.၀	၅၅.၀	၅၅.၀	၅၅.၀
နိမ့်ဆုံး	၅၅.၀	၅၅.၀	၅၅.၀	၅၅.၀	၅၅.၀	၅၅.၀	၅၅.၀	၅၅.၀	၅၅.၀	၅၅.၀	၅၅.၀	၅၅.၀
အထက်ဆုံး	၅၅.၀	၅၅.၀	၅၅.၀	၅၅.၀	၅၅.၀	၅၅.၀	၅၅.၀	၅၅.၀	၅၅.၀	၅၅.၀	၅၅.၀	၅၅.၀
နိမ့်ဆုံး	၅၅.၀	၅၅.၀	၅၅.၀	၅၅.၀	၅၅.၀	၅၅.၀	၅၅.၀	၅၅.၀	၅၅.၀	၅၅.၀	၅၅.၀	၅၅.၀

၆။(င)ရာသီခွင်ပြုပြင်ကိစ္စ သုံးသပ်ချက်

ရာသီခွင်ပြုပြင်ကိစ္စ

ဆွေးနွေးခြင်းနှင့်သုံးသပ်ခြင်း

အထက်ဆန်ဂေါင်ကျေးရွာ မန်စေအုပ်စု။

ရက်စွဲ။

။၂၁.၁.၂၀၂၁။

ရည်ရွယ်ချက်။

။တစ်နှစ်ပတ်လုံးအတိုင်းအတာဖြင့် အလုပ်များသည့်ရာသီ၊ အစာရေစာရရှိနိုင်မှု၊ကျန်းမာရေး

ပြဿနာများ၊ အိမ်ထောင်စုများ၏ မတူညီသည့်အခက်အခဲများကိုသုံးသပ်ရန်။

အထက်ဆန်ဂေါင်ကျေးရွာရှိရွာသားများသည်လယ်ယာနှင့်တောင်ယာလုပ်ငန်းကိုအဓိကလုပ်ကိုင်ကြသည်။ လယ်ယာလုပ်ကိုင်သူများသည်ကျေးရွာအိမ်ခြေ၏ထက်ဝက်နီးပါးရှိ၍တောင်ယာလုပ်ကိုင်သူများလည်းရှိသည်။လယ်လုပ်ငန်းကို(၃)လခန့်လုပ်ကိုင်နေကြပြီး တောင်ယာလုပ်ငန်းကို တစ်နှစ်ပတ်လုံးလုပ်ကိုင်ကြသည်။မိသားစုအဆင်မပြေခက်ခဲသူများသည်တောင်ယာလုပ်ငန်းနှင့်ကျပန်းလုပ်ငန်းများကိုမှီခိုလုပ်ကိုင်စားသောက်ရပါသည်။ကျေးရွာတွင် လူတစ်ဦး၏တစ်နှစ်တာဝင်ငွေနှင့်အသုံးစရိတ်များသည်မတူညီကြပါ။ထို့ကြောင့်ငွေကြေးလုံလောက်မှုမရှိသောသူများသည် ငွေချေး၍ဖြေရှင်းရပါသည်။အမျိုးသမီးများသည် အိမ်မှုကိစ္စများလုပ်ဆောင်ရသဖြင့် ဝင်ငွေမရရှိသလောက်ပင် ဖြစ်ပါသည်။ထို့ပြင်ကျေးရွာတွင်ကုမ္ပဏီမှလုပ်အားပေးခေါ်လျှင်လည်းအမျိုးသားနှင့်အမျိုးသမီးများ၏တစ်နေ့လုပ်အား ၁ မတူညီခြင်းကိုတွေ့ ရှိရပါသည်။

ပံ့ပိုးကူညီသူ-

ဦးထွန်းအောင်မြတ်

(လူထုစည်းရုံးရေးမှူး)

အဖွဲ့အစည်းချိတ်ဆက်မှု

အထက်ဆန်ဂေါင်

၁၇ / ၃ / ၂၀၁၅



၂၀၁၅ သူ့က-၂၁ ဦး
၈-၄၁

၆။(စ) ဗင်းပုံစံ (အဖွဲ့အစည်းချိတ်ဆက်မှုပုံစံ)ဆွေးနွေးခြင်းနှင့်သုံးသပ်ချက်

အဖွဲ့အစည်းချိတ်ဆက်မှု

ဆွေးနွေးခြင်းနှင့်ဆန်းစစ်ခြင်း

အထက်ဆန်ဂေါင်ကျေးရွာ၊ မန်စေအုပ်စု။

ရက်စွဲ။

။၂၁.၁.၂၀၂၁။

ရည်ရွယ်ချက်။ ။ကျေးရွာလူထုအတွင်းရှိ အဖွဲ့အစည်းများနှင့် အပြန်အလှန်အကျိုးပြုသည့် အဖွဲ့အစည်းများ မည်မျှရှိကြောင်း သိရှိနိုင်ရန်။

အထက်ဆန်ဂေါင်ကျေးရွာနှင့်ဆက်စပ်နေသောအဖွဲ့အစည်းများကိုဆွေးနွေးဖော်ထုတ်ရာ၌ကျေးရွာအတွင်းရှိအဖွဲ့အစည်းပေါင်း(၇)ဖွဲ့နှင့်ကျေးရွာပြင်ပတွင်ရပ်တည်နေသောအဖွဲ့(၁၀)ဖွဲ့ကိုတင်ပြထားပါသည်။ကျေးရွာအတွင်းတွင်ရှိသောအဖွဲ့(၆)ဖွဲ့မှာမြစ်မ်းရောင်၊CFအဖွဲ့၊ငွေစုငွေချေးအဖွဲ့၊စပါးဘဏ်၊ကျောင်းကော်မတီ၊ဘာသာရေးအဖွဲ့၊လူထုဗဟိုပြုစီမံကိန်းကော်မတီစသည်တို့ဖြစ်သည်။ကျေးရွာပြင်ပရပ်တည်သောအဖွဲ့များမှာရဲဌာန၊သစ်တောဌာန၊နမ့်ရီနီအရပ်ဖက်အဖွဲ့အစည်း၊ပြည်သူ့စစ်၊ကျေးလက်ဒေသဖွံ့ဖြိုးတိုးတက်ရေးဦးစီးဌာန၊MAMငှက်ဖျား၊အခွန်ဦးစီးဌာန၊မြေစာရင်း ဦးစီးဌာန၊အထွေထွေအုပ်ချုပ်ရေးမှူး၊အုပ်စုအုပ်ချုပ်ရေးမှူးတို့ဖြစ်ပါသည်။ကျေးရွာဖွံ့ဖြိုးတိုးတက်ရေးကိုကျေးလက်ဒေသဖွံ့ဖြိုးတိုးတက်ရေးဦးစီးဌာန၊မြစ်မ်းရောင်၊လူထုဗဟိုပြုစီမံကိန်းတို့မှအဓိကလုပ်ဆောင်သည်။စီးပွားရေးလုပ်ငန်းဆောင်ရွက်သောအဖွဲ့အစည်းများမှာငွေစုငွေချေး၊စပါးဘဏ် တို့ဖြစ်သည်။လူမှုရေးလုပ်ငန်းများကိုဘာသာရေးအဖွဲ့အစည်းကဦးဆောင်ပြီးလုပ်ကြပါသည်။

ကျေးရွာတွင်ကျေးရွာလူထုအပေါ်လွှမ်းမိုးနိုင်သည့်ကျေးရွာအုပ်ချုပ်ရေးမှူးနှင့်ပူးပေါင်းပြီးသတင်းစကားဖြန့်ဝေခြင်း၊အစည်းအဝေးများဖိတ်ခေါ်ခြင်းဖြင့်သာစီမံကိန်းနှင့်ဆိုင်သောလုပ်ထုံးလုပ်နည်းများကိုလုပ်ဆောင်နိုင်ကြောင်းသုံးသပ်ဖော်ထုတ်ကြသည်။

ပံ့ပိုးကူညီသူ-
ဦးထွန်းအောင်မြတ်
(လူထုစည်းရုံးရေးမှူး)

၆။(ဆ)အမျိုးသား/အမျိုးသမီးအခက်အခဲများဆွေးနွေးခြင်းနှင့်ဆန်းစစ်ချက်

အထက်ဆန်ဂေါင်ကျေးရွာတွင်အဓိကကြိုတွေ့နေရသောအခက်အခဲသည်လျှပ်စစ်မီးမရှိသောကြောင့်ပညာသင်ကြားနေသောကျောင်းသူ/သားများစာကျက်ရာတွင်အခက်အခဲရှိသည်။ထို့ပြင်သောက်သုံးရေသန့်ရှင်းမှုမရှိသောကြောင့်ကျန်းမာရေးထိခိုက်မှုရှိသည်။ရွာတွင်းလမ်းကြားများမကောင်းသဖြင့်ညဘက်သွားလာနိုင်ရန်အခက်အခဲရှိပါသည်။မိုးရာသီဈေးရောင်းရေကြီးမှုကြောင့် ရွာဧရိယာမြေများ၊ရွာထဲခြံများရေတိုက်စားခြင်း၊လယ်ယာမြေများ ပျက်စီးခြင်းများရှိသည်။မိုးရာသီတွင်လယ်ယာလုပ်ကိုင်ရန် ထိုချောင်းများကို ကျော်ဖြတ်ရန် တံတားများပျက်စီးမှုကြောင့်ခက်ခဲများဖြစ်ပေါ်ပါသည်။

ထို့ပြင် ကျောင်းဆောင်များပျက်စီးနေသဖြင့် ကျောင်းဆောင်များပြုပြင်ရန် လိုအပ်ပါသည်။ကျောင်းတွင်းအိမ်သာမလုံလောက်ခြင်း၊ သောက်ရေမရှိခြင်း၊ ကျောင်းခြံစည်းရိုးမလုံခြုံခြင်း၊နှစ်စဉ်ပြုပြင်ရခြင်းကြောင့် ကလေးများအတွက်ခက်ခဲပါသည်။ကျောင်းတွင်စာရေးခုံမလုံလောက်ခြင်းပြဿနာလည်းတွေ့ရပါသည်။ထိုအပြင်ကျောင်းဆရာ/ဆရာမ မလုံလောက်သည့်အတွက်ဆရာ/မ ခက်ခဲပါသည်။ကလေးများဖွံ့ဖြိုးမှုအတွက်မူကြိုကျောင်းမရှိသောကြောင့် ဘာသာရေး အဆောက်အအုံများတွင် သင်ယူနေရပါသည်။ထိုအပြင် အထက်တန်းကျောင်းသို့သွားရန်ဝေးလံသဖြင့် ကျောင်းထွက်ခြင်း၊ပင်ပမ်း၍ကျောင်းသို့မသွားနိုင်ခြင်းစသည့်ကျောင်းသူ/သားများအတွက်အခက်အခဲရှိပါသည်။

ပံ့ပိုးကူညီသူ-
ဦးထွန်းအောင်မြတ်
(လူထုစည်းရုံးရေးမှူး)

၆။(၉) ကျေးရွာမျှော်မှန်းချက် (အမျိုးသား/အမျိုးသမီး)ဆွေးနွေးခြင်းနှင့်ဆန်းစစ်ချက်

အထက်ဆန်ဂေါင်ကျေးရွာ၏အနာဂတ်မျှော်မှန်းချက်မှာလျှပ်စစ်မီးရရှိလာရန်မျှော်မှန်းထားပါသည်။လျှပ်စစ်မီးရရှိ လာပါကပညာရေးလည်းတိုးတက်လာမည်ဖြစ်သည်။ညအချိန်တွင်လည်းတပိုင်တနိုင်လုပ်ငန်းများလုပ်ဆောင် လာနိုင်ပြီးဝင်ငွေများလည်းတိုးတက်ရရှိလာမည်ဖြစ်သည်။ရေကောင်းရေသန့်ရရှိလာပါကရေကြောင့်ခံစားနေရသော ရောဂါများလည်းကင်းစင်ပြီးကျန်းမာရေးကောင်းလာမည်။ရွာတွင်းရွာပြင်ချောင်းများတွင် တံတားများပြုလုပ်ခြင်းဖြင့် မြေတိုက်စားခံနေရခြင်းလယ်ယာများရေတိုက်စားခံရခြင်းများကို ကာကွယ်နိုင်ရန်မျှော်မှန်းထားပါသည်။ ချောင်းကူး တံတားများဆောက်လုပ်ပေးခြင်းဖြင့် လယ်ယာလုပ်ကိုင်ရန် လုံခြုံပြီး စိတ်ချစွာအချိန်မရွေးသွားလာနိုင်မည်။

ရွာတွင်းလမ်းကြားများကျောက်(သဲကျောက်)လမ်းတွင် ကျောက်တုံးကြီးများဖယ်ခြင်းကြောင့် သွားလာရေး လွယ်ကူလာမည်အပြင်ညဘက်များပါသွားလာနိုင်မည်ဖြစ်ပါသည်။

ကျောင်းအိမ်သာများ၊သောက်ရေသန့် များလုံလောက်ကောင်းမွန်မှုရှိလျှင်ကျောင်းသူ/သားများကျန်းမာရေး နှင့်ညီညွတ်စွာပညာသင်ကြားနိုင်မည်။ထို့ပြင်ကျောင်းဆောင်ပြုပြင်ခြင်းထိုင်ခုံလုံလောက်စွာရှိခြင်းဖြင့်ကျောင်းသူ/ သားများလွတ်လပ်ပျော်ရွှင်စွာစာသင်နိုင်မည်။ မူကြိုကျောင်းဆောက်လုပ်ပြီးပါကကလေးများကျောင်းစာအခြေခံ မတိုင် မှီသင်ယူမှုများရှိလာသဖြင့်ပညာရေးတိုးတက်လာမည်ဟုမျှော်မှန်းထားပါသည်။

ကျေးရွာကြီးဖြစ်သည့်အတွက် စည်းဝေးကျင်းပရန်နေရာမရှိသောကြောင့် စာသင်ကျောင်း၊ဘာသာရေး အဆောက်အအုံများတွင်အစည်းအဝေးပြုလုပ်နေရပါသည်။ဖွံ့ဖြိုးရေးလုပ်ငန်းများပိုမိုလုပ်ကိုင်လာနိုင်သည်။အသက် မွေးမှုဆိုင်ရာသင်တန်းများရှိလာပါကမိသားစုဝင်ငွေရရှိလာအောင်တစ်ဖက်တစ်လှမ်းမှလုပ်ကိုင်နိုင်မည်။ဝင်ငွေများ ရရှိလာပြီးအဆင်ပြေစွာနေထိုင်လာနိုင်မည်ဟုမျှော်မှန်းထားကြောင်းဆွေးနွေးသုံးသပ်ရပါသည်။

ပံ့ပိုးကူညီသူ-
ဦးထွန်းအောင်မြတ်
(လူထုစည်းရုံးရေးမှူး)

အထက်ဆန်ဂါး

17/3/19

စဉ်	လုပ်ငန်းအမည်	ပါဝင်သူ	ဦးစားပေးရမည့်နေ့
၁.	လျှပ်စစ်ဖိုဂျင် (အိုလာ/ရက်စက်) 176	က+မ	၂
၂.	ရေတွင်း 65	မ	၅
၃.	ရေကန်တာ / ရေစားစပ် / မြေကန် / ဆွဲရေ 157	က+မ	၃
၄.	ရွှေခင်းကူးဖြိုးစာတားမြေခြင်း / တံတား 238	က+မ	၁
၅.	ကျောက်ကျောက်လမ်း / သံကျောက်လမ်း (အပူစက်) / လက်တီ 49	က+မ	၇
၆.	ကျောင်းအောင်မြင်ရန် 22	မ	၅
၇.	ကျောင်းခြံစည်းရုံးပြုပြင် 5	မ	၁၄
၈.	ကျောင်းဆရာမနေအိမ် / ဝန်ထမ်း 18	က+မ	၆
၉.	ကျောင်းရေတွင်း / အိမ်သာ 18	မ	၆
၁၀.	ထောက်ပံ့ငွေ 15	မ	၁၀
၁၁.	အသက်မွေးဝမ်းကြောင်းသင်တန်း 6	မ	၁၀
၁၂.	ကျေးဇူးတင်သွယ်တန်းခြင်းနှင့်ရေကန်တည်ဆောက်ခြင်း 54	က	၆
၁၃.	မျက်နှာကျောင်း 7	မ	၁၂
၁၄.	အစည်းအဝေးခန်းပွဲ 10	မ	၁၂
၁၅.	ကျောက်တုံး ပယ်ရှားခြင်း 4	မ	၁၁
၁၆.	ကော်လုံးကွင်းမြေပြင်ခြင်း 6	မ	၁၅
၁၇.	စာမူများ ၃၆	မ	၁၃
၁၈.	အထက်တန်းကျောင်းဖွင့်လှစ်ရေးရန် 6	မ	၄

၆။(ဈ) ဦးစားပေးဖွံ့ဖြိုးရေးလုပ်ငန်းများဆွေးနွေးခြင်းနှင့်ဆန်းစစ်ချက်

ကျေးရွာအမျိုးသားအမျိုးသမီးတူညီစွာရွေးချယ်ထားသောလုပ်ငန်းများမှာ ကျောင်းခြံစည်းရိုးကာရံခြင်းလုပ်ငန်းတို့ကိုဦးစားပေး(၁)အဖြစ်ရွေးချယ်ထားသည်။ရွာတွင်းလမ်းသစ်ကျောက်ခင်းခြင်းလုပ်ငန်းကိုဦးစားပေး(၂)အဖြစ်ရွေးချယ်ထားသည်။ရွာအတွင်းရှိချောင်းများတွင်ရေတိုက်စားမှုသက်သာရန်မြေကာနံရံပြုလုပ်ခြင်းကိုဦးစားပေး(၃)အဖြစ်ရွေးချယ်ထားသည်။ရွာတွင်းရေတွင်းရရှိရေး၊ ရေပိုက်သွယ်တန်းခြင်းနှင့် ရေကန်တည်ဆောက်ခြင်းတို့ကိုဦးစားပေး(၄)အဖြစ် ရွေးချယ်ထားသည်။လယ်တောသွားရန်လမ်းသစ်ကျောက်ခင်းခြင်း၊ ကျောင်းပြုပြင်ခြင်း၊ပညာရေးဝန်ထမ်းများနားနေဆောင်နှင့်ကျောင်းရေတွင်း၊ကျောင်းအိမ်သာဆောက်ခြင်းတို့မှာလည်းအဓိကလိုအပ်သောလုပ်ငန်းများဖြစ်ပါသည်။ဆင်းရဲ သောမိသားစုများအတွက်ထောက်ပံ့ငွေရရှိရန်လည်းလိုအပ်လျက်ရှိပါသည်။

ကျေးရွာအစည်းအဝေးခန်းမ၊မူကြိုကျောင်းဆောင်များလည်းအမှန်တစ်ကယ်လိုအပ်လျက်ရှိပါသည်။အထက်တန်းကျောင်းဖွင့်လှစ်ရေး၊ကျောင်းစာရေးခုံ၊စားပွဲများ၊ဘောလုံးကွင်းမြေနေရာပြုပြင်ခြင်းများလည်းလိုအပ်လျက်ရှိပါသည်။

ပံ့ပိုးကူညီသူ-
ဦးထွန်းအောင်မြတ်
(လူထုစည်းရုံးရေးမှူး)

၇။ ကော်မတီဝင်များရွေးချယ်ခြင်းနှင့် ကျေးရွာဖွံ့ဖြိုးရေးအစီအစဉ် ဆောင်ရွက်မှု မှတ်တမ်းဓါတ်ပုံများ



ကျေးရွာလူထုမှ ကျေးရွာအတွက်ဖွံ့ဖြိုးရေးအစီအစဉ်များဆွေးနွေးဆောင်ရွက်နေပုံ



ကျေးရွာလူထုမှ ကျေးရွာအတွက်ဖွံ့ဖြိုးရေးအစီအစဉ်များဆွေးနွေးဆောင်ရွက်နေပုံ

၈။ ကျေးရွာအချက်အလက် (ပုံစံ-၁) စတုတ္ထနှစ်စက်ဝန်း

ပုံစံ - ၈ - ၁ ကျေးရွာအခြေခံအချက်အလက်များ (Form PC 1)

လယ်ဥယျာဉ်များ၊ ကျေးရွာသစ်ရွာများ၊ ပလတ်စတစ်အိတ်များ၊ သွားရောက်သောအခါ လူထုစည်းရုံးရေးများသည် ကျေးရွာ
 ခေါင်းဆောင်များအား ကျေးရွာအချက်အလက်များကို ပေစတုရန်းပုံစံဖြင့် တောင်းခံရမည်။ ဤအချက်အလက်များကို စီမံကိန်း
 ဝိဇ္ဇာအဖွဲ့ဝင်များက ပြင်ဆင်ပေးရမည်။ စီမံကိန်းဝိဇ္ဇာအဖွဲ့ဝင်များက လူထုစည်းရုံးရေးများသည် ဤအချက်အ
 လက်များအား ဖတ်ဆည်းပြီး မှန်ကန်အောင် ပြုလုပ်ရမည်။ ပြီးနောက်တွင် လူထုစည်းရုံးရေးများမှ သတင်းအချက်အလက်ထံသို့
 Tablets မှ တစ်ဆင့် ပြင်ဆင်ရမည်။

ကျေးရွာခေါင်းဆောင် အမည် ဦးကျော်ကျော်ကျော်	ကျေးရွာခေါင်းဆောင်၏ ဖုန်းနံပါတ် ၀၅၈၅၅၂၂၄၇၁၃၄	လူထုစည်းရုံးရေးမှူး၏အမည် ဦးထွန်းကျော်ကျော်
ပြည်နယ်တိုင်းဒေသကြီး ကချင်	မြို့နယ် ပုသိမ်	ကျေးရွာအုပ်စု မင်္ဂလာ
		ကျေးရွာ မာဘက်ဘက်ကျော်

က။ လူဦးရေ

လူမျိုးစု	အိမ်ထောင်စုအရေအတွက်	ကိုးကွယ်သည့်ဘာသာ	အိမ်ထောင်စုအရေအတွက်
လူမျိုးစု (၁) ဂမ္ဘီရ	၁၇၀	ဘာသာ(၁) ခရစ်ယာန်	၃၄၂
လူမျိုးစု (၂) လူမျိုး	၆၀	ဘာသာ(၂) ခရစ်ယာန်	
လူမျိုးစု (၃) ဂမ္ဘီရ + လူမျိုး	၁၀	ဘာသာ(၃) -----	
လူမျိုးစု (၄) ဂမ္ဘီရ + ဂမ္ဘီရ	၁	ဘာသာ(၄) -----	
အခြား			
		အရေအတွက်	
မသန်စွမ်းသူများ	၁၀		
သက်ကြီးရွယ်အိုများ (၆၅ နှစ် နှင့် အထက်)			
စစ်ဘေးရှောင်			

	အမျိုးသား(အရေအတွက်)	အမျိုးသမီး(အရေအတွက်)	စုစုပေါင်းအရေအတွက်
လူဦးရေ	640	678	1318
လူမျိုးစု (၁) နာယ...	404	476	
လူမျိုးစု (၂) - သီးခြား...	234	201	
လူမျိုးစု (၃) - မဟာ...	2	1	
အခြား			
အိမ်ထောင်ဦးစီး	180	62	

(ခ) အခြေခံအဆောက်အအုံ အသုံးအဆောင်များ

စာသင်ကျောင်း	အမှတ် ခြံပိ	ကျန်းမာရေး	အမှတ် ခြံပိ	ဘာသာရေးအဆောက် အအုံများ	အမှတ် ခြံပိ
အထက်တန်းကျောင်း	<input checked="" type="checkbox"/>	ဆေးရုံ	<input type="checkbox"/>	စေတီ	<input type="checkbox"/>
အလယ်တန်းကျောင်း	<input checked="" type="checkbox"/>	ကျန်းမာရေးဌာန	<input type="checkbox"/>	ဘုန်းကြီးကျောင်း	<input type="checkbox"/>
မူလတန်းကျောင်း	<input type="checkbox"/>	ကျန်းမာရေးဌာနခွဲ	<input checked="" type="checkbox"/>	ဟိန္ဒူဘုရားကျောင်း	<input type="checkbox"/>
မူကြိုကျောင်း	<input type="checkbox"/>	ဆေးပေးခန်း	<input type="checkbox"/>	ခရစ်ယာန်ကျောင်း	<input checked="" type="checkbox"/>
အခြား	<input type="checkbox"/>	အခြား	<input type="checkbox"/>	ဗလီ	<input type="checkbox"/>
				အခြား	<input type="checkbox"/>
မှတ်ချက်		မှတ်ချက်		မှတ်ချက်	

(ဂ) ကျွမ်းကျင်သူများမှတ်တမ်း (ကျေးရွာတွင်နေထိုင်မသာ သို့မဟုတ် တခြားရွာမှ လာရောက်သော ကျွမ်းကျင်သူများ)

(၁) တသင်ကျောင်း			(၂) ကျန်းမာရေး			(၃) လက်မှုပညာရှင်		
	ရွာတွင် နေထိုင်သူ	အခြား ရွာမှ လာသူ		ရွာတွင် နေထိုင်သူ	အခြား ရွာမှ လာသူ		ရွာတွင် နေထိုင်သူ	အခြား ရွာမှ လာသူ
မူလတန်းပြဆရာ/မ	<input type="checkbox"/>	<input checked="" type="checkbox"/>	ဆရာဝန်	<input type="checkbox"/>	<input type="checkbox"/>	လက်သမား	<input type="checkbox"/>	<input checked="" type="checkbox"/>
မှတ်တမ်းပြဆရာ/မ	<input type="checkbox"/>	<input type="checkbox"/>	လက်ထောက် ကျန်းမာရေးပျိုး	<input type="checkbox"/>	<input type="checkbox"/>	ပန်းရံ	<input checked="" type="checkbox"/>	<input checked="" type="checkbox"/>
အလယ်တန်းပြဆရာ/မ	<input checked="" type="checkbox"/>	<input checked="" type="checkbox"/>	အမျိုးသမီးကျန်းမာရေး ဆရာမ	<input type="checkbox"/>	<input type="checkbox"/>	လျှပ်စစ်ကျွမ်းကျင်ပီးသမား	<input type="checkbox"/>	<input type="checkbox"/>
ပျဉ်းဆရာ/မ	<input checked="" type="checkbox"/>	<input type="checkbox"/>	သားဖွားဆရာမ	<input type="checkbox"/>	<input checked="" type="checkbox"/>	ရေပိုက်သူ	<input type="checkbox"/>	<input type="checkbox"/>
အခြား	<input type="checkbox"/>	<input type="checkbox"/>	ပြည်သူ့ကျန်းမာရေးလုပ်သား	<input type="checkbox"/>	<input type="checkbox"/>	စက်ပြင်ဆရာ	<input checked="" type="checkbox"/>	<input checked="" type="checkbox"/>
မှတ်ချက်			မှတ်ချက်			မှတ်ချက်		

(ဃ) ကျေးရွာသို့ ရောက်ရှိနိုင်သည့်လမ်းအခြေအနေ / ကျေးရွာတစ်ရွာသည် ၎င်း၏ကျေးရွာအုပ်စုနှင့် ဆက်သွယ်ထားသော လမ်းအခြေအနေ (အောက်ပါတို့ကိုပိုင်းပါ)

ကျောက်ကြမ်းလမ်း: ကတ္တရာလမ်း ကွန်ကရစ်လမ်း: မော်တော်ဆိုင်ကယ်လမ်း:
ကျောက်ခင်းလမ်း မြေသားလမ်း: လူသွားလမ်း: အခြား: _____

(င) ကျေးရွာဖွံ့ဖြိုးမှုစီမံချက်

ပိုင်းပါ

(၁) လူထုပဟိုပြုစီမံကိန်းမစတင်မှီ ဤကျေးရွာတွင်ကျေးရွာဖွံ့ဖြိုးမှု ရှိပါသည် မရှိပါ/မသိပါ
 စီမံချက်ရှိခဲ့ပါသလား?

(၂) ရှိခဲ့ပါလျှင် ဤစီမံချက်ကို မည်သည့် ခုနှစ်တွင်ပြင်ဆင်ခဲ့ပါသနည်း? နှစ်- ၂၀၁၆ /မသိပါ

(၃) ဤစီမံချက်ကို ဖြိုးနယ်မှအတည်ပြုခဲ့ပါသလား? ပြုခဲ့ပါသည် မပြုခဲ့ပါ /မသိပါ

(စ) ခရီးအကွာအဝေး

(၁) ဤကျေးရွာ၏ပဟိုမှ၎င်းကျေးရွာအုပ်စု၏ပဟိုအထိခရီးမိုင်မည်မျှကွာဝေးသနည်း? မိုင်-----⁴/မသိပါ

(၂) ဤကျေးရွာမှ ၎င်းကျေးရွာအုပ်စုပဟိုအထိသွားလာရာတွင်ကြာမြင့်သည့်အချိန်။

ခြောက်သွေ့ရာသီတွင်ကြာချိန်-----1၆ မိနစ်-----ထော်လာရီ/မော်တော်ဆိုင်ကယ်/ခြေလျင်/ကား/မော်တော်ဘုတ်/
အခြား-----

မိုးရာသီတွင်ကြာချိန်-----၁၀ မိနစ်-----ထော်လာရီ/မော်တော်ဆိုင်ကယ်/ခြေလျင်/လား/မော်တော်ဘုတ်/
အခြား-----

(ဆ) ပတ်ဝန်းကျင်ဆိုင်ရာသဘာဝဘေးအန္တရာယ်

ဤကျေးရွာတွင်ရေကြီးခြင်းကဲ့သို့ သဘာဝဘေးအန္တရာယ်ကျရောက်ဖူးခြင်း ရှိပါသလား။

မရှိပါ ရှိပါသည် ရှိလျှင်ဖော်ပြပါ- ရေကြီးခြင်း၊ မုန်တိုင်း၊ မုန်တိုင်း၊ မုန်တိုင်း

(ဇ) ကျေးရွာတွင် ဖွဲ့စည်းထားသော အဖွဲ့အစည်းများ

လူထုပဟိုပြုစီမံကိန်းမတိုင်မီ ဤကျေးရွာတွင် ကျေးရွာဖွံ့ဖြိုးရေးအတွက် အစိုးရ(သို့)ရွာသားများကိုယ်တိုင်(သို့) စီမံကိန်းတစ်ခုခုမှ ဖွဲ့စည်းထားသည့် အဖွဲ့အစည်းများရှိပါသလား။

(၁) ----- အပါး ဘဏ် -----

(၂) ----- စတုရန်းကန်၊ နေပြည်တော် -----

(၅) အထွေထွေအုပ်ချုပ်ရေး ဦးစီးဌာန (GAD) မှ မှတ်တမ်းတင်ထားခြင်း

ဤကျေးရွာသည် အထွေထွေအုပ်ချုပ်ရေး ဦးစီးဌာန (GAD) မှ မှတ်တမ်းတင်ထားမှု ရှိပါသလား။

မရှိပါ ရှိပါသည်

ကျေးရွာခေါင်းဆောင်

အမည် ဒေါ်နုနုဟန်ပေသာအောင်

လက်မှတ် [Signature] နေ့စွဲ ၂၁-၁-၂၀၂၁

လူထုစည်းရုံးရေးမှူး

အမည် ဒေါ်အိမ်မောင်အောင်

လက်မှတ် [Signature] နေ့စွဲ ၂၁-၁-၂၀၂၁

၈။ ကျေးရွာအချက်အလက် (ပုံစံ-၁) တတိယနှစ်စက်ဝန်း

ပုံစံ - ၈ - ၁ ကျေးရွာအခြေခံအချက်အလက်များ (Form PC 1)

လယ်ဦးစွဲများ			
ကျေးရွာခေါင်းစောင် အမည် မြို့: ရိုးမိုးပေသာ	ကျေးရွာခေါင်းစောင်၏ ဖုန်းနံပါတ် ၀၇၈၅၄၂၄၇၁၃၄	လူထုစဉ်းရှုံးရေးမှူး၏အမည် မြို့: ကျေးရွာ	
ပြည်နယ်၊တိုင်းဒေသကြီး ဗမာပြည်	မြို့နယ် မုဒုံမြို့	ကျေးရွာအုပ်စု မုဒုံ	ကျေးရွာ အထက်ဆုံရွာ

က၊ လူဦးရေ

လူမျိုးစု	ဒိပ်ထောင်စုအရေအတွက်	ကိုးကွယ်သည့်ဘာသာ	ဒိပ်ထောင်စုအရေအတွက်
လူမျိုးစု (၁)---၇၀၆---	၇၇၀	ဘာသာ(၁)---ဗုဒ္ဓဟူ၍---	၂၄၂
လူမျိုးစု (၂)---ဗီယို---	၆၀	ဘာသာ(၂)---ဗုဒ္ဓဟူ၍---	
လူမျိုးစု (၃)--- ၇၀၆ + ဗီယို	၇၃၀	ဘာသာ(၃)-----	
လူမျိုးစုရော---၇၀၆ + ၇၃၆ ၇၀၆ + ၀၀၁	၇၃၆	ဘာသာရော-----	
အခြား			
	အရေအတွက်		
မသန်စွမ်းသူများ	၇၀		
သက်ကြီးရွယ်အိုများ (၆၅ နှစ် နှင့် အထက်)			
စစ်ဘေးရှောင်			

	အမျိုးသား(အရေအတွက်)	အမျိုးသမီး(အရေအတွက်)	စုစုပေါင်းအရေအတွက်
လူဦးရေ ၇၃၆	၆၄၀	၆၇၈	၇၃၆
လူမျိုးစု (၁)---၇၀၆---	၄၀၄	၄၇၆	
လူမျိုးစု (၂)---ဗီယို---	၂၃၄	၂၀၁	
လူမျိုးစု (၃)---ဗမာ + ဗီယို	၂	၇	
အခြား			
ဒိပ်ထောင်စုစီစီ	၇၈၀	၆၂	

(ခ) အခြေအလေ့အကျင့် အသုံးအဆောင်များ

စာသင်ကျောင်း	အမှတ် ခြံမပါ	ကျန်းမာရေး	အမှတ်ပြ စစ်ပါ	ဘာသာရေးအဆောက် အအုံများ	အမှတ် ခြံမပါ
အလယ်တန်းကျောင်း	✓	ဆေးရုံ	<input type="checkbox"/>	စေတီ	<input type="checkbox"/>
အလယ်တန်းကျောင်း	✓	ကျန်းမာရေးဌာန	<input type="checkbox"/>	ဘုန်းကြီးကျောင်း	<input type="checkbox"/>
မူလတန်းကျောင်း	<input type="checkbox"/>	ကျန်းမာရေးဌာနခွဲ	✓	ဟိန္ဒူဘုရားကျောင်း	<input type="checkbox"/>
မူကြိုကျောင်း	<input type="checkbox"/>	ဆေးပေးခန်း	<input type="checkbox"/>	ရေစိုက်ကျောင်း	✓
အခြား	<input type="checkbox"/>	အခြား	<input type="checkbox"/>	ဝလီ	<input type="checkbox"/>
				အခြား	<input type="checkbox"/>
မှတ်ချက်		မှတ်ချက်		မှတ်ချက်	

(ဂ) ကျွမ်းကျင်သူများမှတ်တမ်း (ကျေးရွာတွင်နေထိုင်သော သို့မဟုတ် တခြားရွာမှလာရောက်သော ကျွမ်းကျင်သူများ)

(၁) စာသင်ကျောင်း			(၂) ကျန်းမာရေး			(၃) လက်မှုပညာရှင်		
	ရွာတွင်နေ ထိုင်သူ	အခြားရွာမှ လာသူ		ရွာတွင်နေ ထိုင်သူ	အခြား ရွာမှ လာသူ		ရွာတွင် နေထိုင် သူ	အခြားရွာ မှလာသူ
မူလတန်းပြ ဆရာ/မ	<input type="checkbox"/>	✓	ဆရာဝန်	<input type="checkbox"/>	<input type="checkbox"/>	လက်သမား	<input type="checkbox"/>	✓
အထက်တန်း ပြဆရာ/မ	<input type="checkbox"/>	<input type="checkbox"/>	လက်ထောက် ကျန်းမာရေးမှ ူး	<input type="checkbox"/>	<input type="checkbox"/>	ပန်းရံ	✓	✓
အလယ်တန်း ပြဆရာ/မ	✓	✓	အမျိုးသမီးက ျန်းမာရေး ဆရာမ	<input type="checkbox"/>	<input type="checkbox"/>	လျှပ်စစ်ကျွ မ်းကျင်၊ စီးသမား	<input type="checkbox"/>	<input type="checkbox"/>
မူကြိုဆရာ/မ	✓	<input type="checkbox"/>	သားဖွားဆရာ ဝမ	<input type="checkbox"/>	✓	ရေစိုက်သူ ယ်သူ	<input type="checkbox"/>	<input type="checkbox"/>
အခြား	<input type="checkbox"/>	<input type="checkbox"/>	ပြည်သူ့ကျန်း မာရေးလုပ် သား	<input type="checkbox"/>	<input type="checkbox"/>	စက်ပြင်ဆရာ ဝ	✓	✓
မှတ်ချက်			မှတ်ချက်			မှတ်ချက်		

(ဃ) ကျေးရွာသို့ ရောက်ရှိနိုင်သည့်လမ်းအခြေအနေ / ကျေးရွာတစ်ရွာသည် ၎င်း၏ကျေးရွာအုပ်စုနှင့် ဆက်သွယ်ထားသော လမ်းအခြေအနေ (အောက်ပါတို့ကိုပိုင်းပါ)

- ကျောက်ကြမ်းလမ်း
- ကတ္တရာလမ်း
- ကွန်ကရစ်လမ်း
- မော်တော်ဆိုင်ကယ်လမ်း
- ကျောက်ခင်းလမ်း
- မြေသားလမ်း
- လူသွားလမ်း
- အခြား _____

(၁) ကျေးရွာဖွံ့ဖြိုးရေးအဖွဲ့

(၁) လူထုထုတ်ပြန်စီမံကိန်းမစတင်မီ ဤကျေးရွာတွင်ကျေးရွာဖွံ့ဖြိုးမှု
စီမံကိန်းရှိပါသလော?

ရှိပါသော

ရှိပါသည် / မရှိပါ / မသိပါ

(၂) ရှိပါလျှင် ဤစီမံကိန်းကို မည်သည့် နှစ်တွင်ပြင်ဆင်ခဲ့ပါသနည်း?

၂၀၁၆ / မသိပါ

(၃) ဤစီမံကိန်းကို ဖြိုးနယ်မှအတည်ပြုခဲ့ပါသလော?

ပြုခဲ့ပါသည် / မပြုခဲ့ပါ / မသိပါ

(၁) လူထုထုတ်ပြန်စီမံကိန်း

(၁) ဤကျေးရွာ၏လူထုထုတ်ပြန်စီမံကိန်းအား ဝန်ထမ်းများက အကူအညီပြုပေးသနည်း? ဝိုင်... / မသိပါ

(၂) ဤကျေးရွာမှ လူထုထုတ်ပြန်စီမံကိန်းအားလုံးတွင်ကြားပြောခဲ့သည့်အချိန်

ကျေးရွာအတွင်း ဝိုင်... သော်လည်းကောင်း၊ မော်တော်ဆိုင်ကယ်/ခြေလျှင်/လာ/မော်တော်ဘုတ်/
အခြား

မိုးရာသီတွင် ကြားရရှိခဲ့သည့် ဝိုင်... သော်လည်းကောင်း၊ မော်တော်ဆိုင်ကယ်/ခြေလျှင်/လာ/မော်တော်ဘုတ်/
အခြား

(၂) ဝန်ထမ်းများနှင့်ဆိုင်ရာသဘာဝသားအဖများ

ဤကျေးရွာတွင် ကျေးရွာဖွံ့ဖြိုးရေးအဖွဲ့ရှိသည့် ကျေးရွာမှ လူထုထုတ်ပြန်စီမံကိန်း ရှိပါသလော။

မရှိပါ ရှိပါသည် ရှိလျှင် ဝိုင်... သော်လည်းကောင်း၊ မော်တော်ဆိုင်ကယ်/ခြေလျှင်/လာ/မော်တော်ဘုတ်/
အခြား

(၃) ကျေးရွာတွင် ဖွဲ့စည်းထားသော အဖွဲ့အစည်းများ

လူထုထုတ်ပြန်စီမံကိန်းမစတင်မီ ဤကျေးရွာတွင် ကျေးရွာဖွံ့ဖြိုးရေးအဖွဲ့၏ အဖွဲ့အစည်းများ (သို့မဟုတ်) ကျေးရွာအဖွဲ့အစည်းများကိုယ်တိုင် (သို့မဟုတ်)

စီမံကိန်းအဖွဲ့အစည်းများ ဖွဲ့စည်းထားသည့် အဖွဲ့အစည်းများရှိပါသလော။

(၁) မပါ

(၂) ပါသည်

(၄) အထွေထွေအုပ်ချုပ်ရေး ဦးစီးဌာန (GAD) မှ မှတ်တမ်းတင်ထားခြင်း

ဤကျေးရွာသည် အထွေထွေအုပ်ချုပ်ရေး ဦးစီးဌာန (GAD) မှ မှတ်တမ်းတင်ထားမှု ရှိပါသလော။

မရှိပါ ရှိပါသည်

ကျေးရွာခေါင်းဆောင်

အမည် ဦး ရှိစိုးမောင်
လက်မှတ် [Signature] ဇူလိုင်လ ၂၇၊ ၂၀၂၀

လူထုထုတ်ပြန်စီမံကိန်းအဖွဲ့

အမည် ဦး ရှိစိုးမောင်
လက်မှတ် [Signature] ဇူလိုင်လ ၂၇၊ ၂၀၂၀

၈။ ကျေးရွာအချက်အလက် (ပုံစံ-၁) ဒုတိယနှစ်စက်ဝန်း

ပုံစံ - ၀ - ၁ ကျေးရွာအခြေခံအချက်အလက်များ (Form PC 1)

လမ်းညွှန်ချက်။

ကျေးရွာခေါင်းဆောင် အမည် ဦးနုတ်စောဘက်	ကျေးရွာခေါင်းဆောင်၏ ပုန်းနံပါတ်	လူထုစည်းရုံးရေးမှူး၏ အမည် ဒေါ်လှစာအိတ်
ပြည်နယ်တိုင်းဒေသကြီး ကရင်ပြည်နယ်	မြို့နယ် ပုတာအို	ကျေးရွာအုပ်စု ၆၃၆၈
		ကျေးရွာ အဂဏ်အရပ်စရိပ်

က။ လူဦးရေ

လူမျိုးစု	အိမ်ထောင်စုအရေအတွက်	ကိုးကွယ်သည့်ဘာသာ ဘာသာ (၁) ၃.၇၆.၂၀၁၃	အိမ်ထောင်စုအရေအတွက်
လူမျိုးစု (၁) ၂၁၂	၂၇၀	ဘာသာ (၂) ၃.၇.၂၀၁၃	၂၄၂
လူမျိုးစု (၂) ၂၃၃	၆၀	ဘာသာ (၃)	
လူမျိုးစု (၃)		ဘာသာရော ၃.၇.၂၀၁၃	
လူမျိုးစုရော ၂၁၂ + ၂၃၃ ၇၁၅ + ၆၀ ၇၇၅	၂၃၀		
အခြား	အရေအတွက်		
မသန်စွမ်းသူများ	၂၀		
သက်ကြီးရွယ်အိုများ (၆၅ နှစ် နှင့် အထက်)			
စစ်ဘေးရှောင်			

	အမျိုးသား (အရေအတွက်)	အမျိုးသမီး (အရေအတွက်)
လူဦးရေ ၂၃၂၅	၆၄၀	၆၇၈
လူမျိုးစု (၁) ၂၁၂	၆၄၀ (၄၀၄)	၆၇၈ (၄၇၆)
လူမျိုးစု (၂) ၂၃၃	၂၃၄	၂၀၂
လူမျိုးစု (၃)		
အခြား	၂	၂
အိမ်ထောင်စုဦးရ်	၂၃၀	၆၂

(ခ) အခြေခံအထောက်အအံ့ အသုံးအဆောင်များ

စာသင်ကျောင်း	အမှတ် ခြံပိ	ကျန်းမာရေး	အမှတ် ခြံပိ	ဘာသာရေး အထောက် အအံ့များ	အမှတ် ခြံပိ
မူကြိုကျောင်း	<input checked="" type="checkbox"/>	တိုက်နယ်ဆေးရုံ	<input type="checkbox"/>	စေတီ	<input type="checkbox"/>
မူလတန်းကျောင်း	<input type="checkbox"/>	ကျန်းမာရေးဌာန	<input type="checkbox"/>	ဘုန်းကြီးကျောင်း	<input type="checkbox"/>
မူလနှစ်ကျောင်း	<input type="checkbox"/>	ကျန်းမာရေးဌာနခွဲ	<input checked="" type="checkbox"/>	ဟိန္ဒူဘုရားကျောင်း	<input type="checkbox"/>
အလယ်တန်းကျောင်း	<input checked="" type="checkbox"/>	ဆေးပေးခန်း	<input type="checkbox"/>	ရေစိမ့်ယာဉ်ကျောင်း	<input checked="" type="checkbox"/>
လယ်လွန်ကျောင်း	<input type="checkbox"/>	အခြား	<input type="checkbox"/>	ဇလီ	<input type="checkbox"/>
အထက်တန်းကျောင်း	<input type="checkbox"/>			အခြား	<input type="checkbox"/>
အခြား	<input type="checkbox"/>				
မှတ်ချက်		မှတ်ချက်		မှတ်ချက်	

(ဂ) ကျွမ်းကျင်သူများမှတ်တမ်း (ကျေးရွာတွင်နေထိုင်သော သို့မဟုတ် တခြားရွာမှလာရောက်သော ကျွမ်းကျင်သူများ)

(၁) စာသင်ကျောင်း			(၂) ကျန်းမာရေး			(၃) လက်မှုပညာရှင်		
	ရွာတွင်နေ ထိုင်သူ	အခြားရွာမှ လာသူ		ရွာတွင်နေ ထိုင်သူ	အခြား ရွာမှ လာသူ		ရွာတွင် နေထိုင်သူ	အခြားရွာ မှလာသူ
မူလတန်းပြဆရာ/မ	<input type="checkbox"/>	<input checked="" type="checkbox"/>	ဆရာမ	<input type="checkbox"/>	<input type="checkbox"/>	လက်သမား	<input type="checkbox"/>	<input checked="" type="checkbox"/>
အထက်တန်းပြဆရာ/မ	<input type="checkbox"/>	<input type="checkbox"/>	လက်ထောက် ကျန်းမာရေးပုဂ္ဂိုလ်	<input type="checkbox"/>	<input type="checkbox"/>	ပန်းရံ	<input type="checkbox"/>	<input checked="" type="checkbox"/>
အလယ်တန်းပြဆရာ/မ	<input checked="" type="checkbox"/>	<input checked="" type="checkbox"/>	အမျိုးသမီးကျန်းမာရေး ဆရာမ	<input type="checkbox"/>	<input type="checkbox"/>	လှုပ်စစ်ကျွမ်းကျင်၊ မီးသမား	<input type="checkbox"/>	<input type="checkbox"/>
မူကြိုဆရာ/မ	<input checked="" type="checkbox"/>	<input type="checkbox"/>	သားဖွားဆရာမ	<input type="checkbox"/>	<input checked="" type="checkbox"/>	ရေပိုက်သွယ်သူ	<input type="checkbox"/>	<input type="checkbox"/>
အခြား	<input type="checkbox"/>	<input type="checkbox"/>	ပြည်သူ့ကျန်းမာရေးလုပ်သား	<input type="checkbox"/>	<input type="checkbox"/>	စက်ပြင်ဆရာ	<input type="checkbox"/>	<input checked="" type="checkbox"/>
မှတ်ချက်			မှတ်ချက်			မှတ်ချက်		

(ဃ) ကျေးရွာသို့ ရောက်ရှိနိုင်သည့်လမ်းအခြေအနေ / ကျေးရွာတစ်ရွာ သည်၎င်း၏ကျေးရွာအုပ်စုနှင့် ဆက်သွယ်ထားသော လမ်းအခြေအနေ (အောက်ပါအတိုင်းပိုင်းပါ)

ကျောက်ကြမ်းလမ်း ကတ္တရာလမ်း ကွန်ကရစ်လမ်း မော်တော်ဆိုင်ကယ်လမ်း
 ကျောက်ခင်းလမ်း မြေသားလမ်း လူသွားလမ်း အခြား _____

(င) ကျေးရွာ ဖွံ့ဖြိုးမှု ဗဟိုဌာန

(၁) လူထုဝတ်ပြုစီမံကိန်းမတင်မီ ဤကျေးရွာတွင် ကျေးရွာဖွံ့ဖြိုးမှု ဗဟိုဌာနရှိခဲ့ပါသလား?

မရှိပါ
ရှိပါသည်/မရှိပါ/မသိပါ

(၂) ရှိခဲ့ပါလျှင် ဤဗဟိုဌာနကို မည်သည့် ခုနှစ်တွင် ပြင်ဆင်ခဲ့ပါသနည်း?

နှစ် ၂၀၁၅ / မသိပါ

(၃) ဤဗဟိုဌာနကို ပြန်လည်ဖွဲ့စည်းခဲ့ပါသလား?

ပြန်ပါသည်/မပြန်ပါ/မသိပါ

(စ) ခရီးအကွာ အဝေး

(၁) ဤကျေးရွာ၏ ဝတ်ပြုမှုမှ ၎င်းကျေးရွာအုပ်စု၏ ဝတ်ပြုမှုအထိ ခရီးပိုင်မည်မျှ ကွာအေးသနည်း? မိုင် ၁ / မသိပါ

(၂) ဤကျေးရွာမှ ၎င်းကျေးရွာအုပ်စု၏ ဝတ်ပြုမှုအထိ သွားလာရာတွင် ကြာမြင့်သည့် အချိန်

ခြောက်မေ့ ရာသီတွင် ကြာချိန် ၁ နာရီခွဲ ----- ထော်လာဂျီ/မော်တော်ဆိုင်ကယ်/ခြေလျှင်/လား/မော်တော်ဘုတ်/အခြား -----

မိုးရာသီတွင် ကြာချိန် ၃ နာရီခွဲ ----- ထော်လာဂျီ/မော်တော်ဆိုင်ကယ်/ခြေလျှင်/လား/မော်တော်ဘုတ်/အခြား -----

(ဆ) ပတ်ဝန်းကျင်ဆိုင်ရာ သဘာဝဘေးအန္တရာယ်

ဤကျေးရွာတွင် ရေကြီးခြင်းကဲ့သို့ သဘာဝဘေးအန္တရာယ် ကျရောက်ဖူးခြင်း ရှိပါသလား။

မရှိပါ ဖြစ်ပါသည် ရှိလျှင် ဖော်ပြပါ ----- ခရီးပိုင်မည်မျှ ကွာအေးသနည်း? မိုင် -----

(ဇ) ကျေးရွာတွင် ခွဲစည်းထားသော အဖွဲ့အစည်းများ

လူထုဝတ်ပြုစီမံကိန်းမတင်မီ ဤကျေးရွာတွင် ကျေးရွာဖွံ့ဖြိုးရေးအတွက် အစိုးရ(သို့) ရွာသားများကိုယ်တိုင်(သို့) စီမံကိန်းတစ်ခုခုမှ ခွဲစည်းထားသည့် အဖွဲ့အစည်းများ ရှိပါသလား။

(၁) -----

(၂) -----

(ဈ) အထွေထွေအုပ်ချုပ်ရေး ဦးစီးဌာန (GAD) မှ မတ်တမ်း တင်ထားသည့် ခြေစာ

ဤကျေးရွာသည် အထွေထွေအုပ်ချုပ်ရေး ဦးစီးဌာန (GAD) မှ မတ်တမ်းတင်ထားမှု ရှိပါသလား။

မရှိပါ ဖြစ်ပါသည်

ကျေးရွာခေါင်းစောင်

အမည် ဦး ဒုန်းကြီး ဝေဟာလာဂျီ

လက်မှတ်  နေ့ ၃၀.၁.၁၉

လူထုစည်းရုံးရေးမှူး

အမည် ဦး ဒုန်းကြီး ဝေဟာလာဂျီ

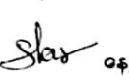
လက်မှတ်  နေ့ ၃၀.၁.၁၉

၈။ ကျေးရွာအချက်အလက် (ပုံစံ-၁) ပထမနှစ်စက်ဝန်း

ပုံစံ - ၀ - ၁ ကျေးရွာအခြေခံအချက်အလက်များ (Form PC 1)

လမ်းညွှန်ချက်။			
ကျေးရွာခေါင်းဆောင် အမည် ဦးနှင်းမာဦး		ကျေးရွာခေါင်းဆောင်၏ ဖုန်းနံပါတ်	လူထုစည်းရုံးရေးပူး၏ အမည် ဦးအောင်
ပြည်နယ်တိုင်းဒေသကြီး ကချင်ပြည်နယ်	မြို့နယ် ပူတာအို	ကျေးရွာအုပ်စု ဖရုံစေ	ကျေးရွာ အထက်ဆန်ကျင်း

က။ လူဦးရေ

လူမျိုးစု	အိမ်ထောင်စုအရေအတွက်	ကိုးကွယ်သည့်ဘာသာ	အိမ်ထောင်စုအရေအတွက်
လူမျိုးစု (၁) မြန်မာ	၁၅၄	ဘာသာ (၁) မြန်မာ	၂၃၀
လူမျိုးစု (၂) မြန်မာ	၆၀	ဘာသာ (၂) မြန်မာ	
လူမျိုးစု (၃) -----		ဘာသာ (၃) -----	
လူမျိုးစုစေ့ မြန်မာ + ၇၆၆	၁၅	ဘာသာစေ့ -----	
အခြား မြန်မာ + ၇၆၆	၅		
	အရေအတွက်		
မသန်စွမ်းသူများ	၁၂		
သက်ကြီးရွယ်အိုများ (၆၅ နှစ် နှင့် အထက်)	၇၀		
စစ်ဘေးရှောင်			

	အမျိုးသား (အရေအတွက်)	အမျိုးသမီး (အရေအတွက်)
လူဦးရေ	၆၃၀	၆၇၀
လူမျိုးစု (၁) မြန်မာ	၄၀၀	၄၇၀
လူမျိုးစု (၂) မြန်မာ	၂၂၀	၂၀၀
လူမျိုးစု (၃) -----		
အခြား မြန်မာ	၁၀	-
အိမ်ထောင်ဦးစီး	၂၀၈	၂၂၂

(ခ) အခြေခံအဆောက်အအုံ အသုံးအဆောင်များ

စာသင်ကျောင်း	အမှတ် ခြံပိ	ကျန်းမာရေး	အမှတ် ခြံပိ	ဘာသာရေး အဆောက် အအုံများ	အမှတ် ခြံပိ
မူကြိုကျောင်း	<input checked="" type="checkbox"/>	တိုက်နယ်ဆေးရုံ	<input type="checkbox"/>	စေတီ	<input type="checkbox"/>
မူလတန်းကျောင်း	<input type="checkbox"/>	ကျန်းမာရေးဌာန	<input type="checkbox"/>	ဘုန်းကြီးကျောင်း	<input type="checkbox"/>
မူလွန်ကျောင်း	<input type="checkbox"/>	ကျန်းမာရေးဌာနခွဲ	<input checked="" type="checkbox"/>	ဟိန္ဒူဘုရားကျောင်း	<input type="checkbox"/>
အလယ်တန်းကျောင်း	<input checked="" type="checkbox"/>	ဆေးပေးခန်း	<input type="checkbox"/>	ခရစ်ယာန်ကျောင်း	<input checked="" type="checkbox"/>
လယ်လွန်ကျောင်း	<input type="checkbox"/>	အခြား	<input type="checkbox"/>	ဗလီ	<input type="checkbox"/>
အထက်တန်းကျောင်း	<input type="checkbox"/>			အခြား	<input type="checkbox"/>
အခြား	<input type="checkbox"/>				
မှတ်ချက်		မှတ်ချက်		မှတ်ချက်	

(ဂ) ကျွမ်းကျင်သူများမှတ်တမ်း (ကျေးရွာတွင်နေထိုင်သော သို့မဟုတ် တခြားရွာမှလာရောက်သော ကျွမ်းကျင်သူများ)

(၁) စာသင်ကျောင်း			(၂) ကျန်းမာရေး			(၃) လက်မှုပညာရှင်		
	ရွာတွင်နေ ထိုင်သူ	အခြားရွာမှ လာသူ		ရွာတွင်နေ ထိုင်သူ	အခြား ရွာမှ လာသူ		ရွာတွင် နေထိုင်သူ	အခြားရွာ မှလာသူ
မူလတန်းပြဆရာ/မ	<input type="checkbox"/>	<input checked="" type="checkbox"/>	ဆရာဝန်	<input type="checkbox"/>	<input type="checkbox"/>	လက်သမား	<input checked="" type="checkbox"/>	<input type="checkbox"/>
အထက်တန်းပြဆရာ/မ	<input type="checkbox"/>	<input type="checkbox"/>	လက်ထောက် ကျန်းမာရေးမှူး	<input type="checkbox"/>	<input type="checkbox"/>	ပန်းရံ	<input checked="" type="checkbox"/>	<input type="checkbox"/>
အလယ်တန်းပြဆရာ/မ	<input checked="" type="checkbox"/>	<input checked="" type="checkbox"/>	အမျိုးသမီးကျန်းမာရေး ဆရာမ	<input type="checkbox"/>	<input type="checkbox"/>	လျှပ်စစ်ကျွမ်းကျင်၊ မီးသမား	<input type="checkbox"/>	<input type="checkbox"/>
မူကြိုဆရာ/မ	<input checked="" type="checkbox"/>	<input type="checkbox"/>	သားဖွားဆရာမ	<input type="checkbox"/>	<input checked="" type="checkbox"/>	ရေပိုက်သွယ်သူ	<input type="checkbox"/>	<input type="checkbox"/>
အခြား	<input type="checkbox"/>	<input type="checkbox"/>	ပြည်သူ့ကျန်းမာရေးလုပ်သား	<input type="checkbox"/>	<input type="checkbox"/>	စက်ပြင်ဆရာ	<input checked="" type="checkbox"/>	<input type="checkbox"/>
မှတ်ချက်			မှတ်ချက်			မှတ်ချက်		

(ဃ) ကျေးရွာသို့ ရောက်ရှိနိုင်သည့်လမ်းအခြေအနေ / ကျေးရွာတစ်ရွာ သည်၎င်း၏ကျေးရွာအုပ်စုနှင့် ဆက်သွယ်ထားသော လမ်းအခြေအနေ (အောက်ပါအတိုင်းရိုင်းပါ)

ကျောက်ကြမ်းလမ်း
ကျောက်စင်းလမ်း

ကတ္တရာလမ်း
မြေသားလမ်း

ကွန်ကရစ်လမ်း
လူသွားလမ်း

မော်တော်ဆိုင်ကယ်လမ်း
အခြား _____

(င) ကျေးရွာ ဖွံ့ဖြိုးမှုစီမံချက်

(၁) လူထုပညာပြုစီမံကိန်းမစတင်မီ ဤကျေးရွာတွင်ကျေးရွာဖွံ့ဖြိုးမှု စီမံချက်ရှိခဲ့ပါသလား?

ရိုင်းပါ
ရိုင်းပါ/မရှိပါ/မရှိပါ

- (၂) ရှိခဲ့ပါလျှင် ဤစီမံချက်ကို မည်သည့် ခုနှစ်တွင်ပြင်ဆင်ခဲ့ပါသနည်း?
- (၃) ဤစီမံချက်ကို ဖြိုနှယ်မှအတည်ပြုခဲ့ပါသလား?

နှစ် ၂၀၁၆ / မသိပါ
 ပြုခဲ့ပါသည် / မပြုခဲ့ပါ / မသိပါ

(စ) ခရီးအကွာ အဝေး

- (၁) ဤကျေးရွာ၏ပဟိုမှ ၎င်းကျေးရွာအုပ်စု၏ပဟိုအထိ ခရီးမိုင်မည်မျှကွာဝေးသနည်း? မိုင် ၄ / မသိပါ
- (၂) ဤကျေးရွာမှ ၎င်းကျေးရွာအုပ်စုပဟိုအထိ သွားလာရာတွင်ကြာမြင့်သည့်အချိန်။

ခြောက်သွေ့ရာသီတွင်ကြာချိန် ၀၀:၅၅ ထော်လာဂျီ/မော်တော်ဆိုင်ကယ်/ခြေလျင်/လား/မော်တော်ဘုတ်/
 အခြား -----

မိုးရာသီတွင်ကြာချိန် ၀၀:၂၀ ထော်လာဂျီ/မော်တော်ဆိုင်ကယ်/ခြေလျင်/လား/မော်တော်ဘုတ်/
 အခြား -----

(ဆ) ပတ်ဝန်းကျင်ဆိုင်ရာသဘာဝဘေးအန္တရာယ်

ဤကျေးရွာတွင် ရေကြီးခြင်းကဲ့သို့ သဘာဝဘေးအန္တရာယ်ကျရောက်ဖူးခြင်း ရှိပါသလား။

မရှိပါ ရှိပါသည် ရှိလျှင်ဖော်ပြပါ မြေကြီးခြင်း၊ လှေဖျက်ခြင်း

(ဇ) ကျေးရွာတွင်ဖွဲ့စည်းထားသောအဖွဲ့အစည်းများ

လူထုပဟိုပြုစီမံကိန်းမတိုင်မီ ဤကျေးရွာတွင် ကျေးရွာဖွံ့ဖြိုးရေးအတွက်အစိုးရ(သို့) ရွာသားများကိုယ်တိုင်(သို့) စီမံကိန်းတစ်ခုခုမှ
 ဖွဲ့စည်းထားသည့် အဖွဲ့အစည်းများရှိပါသလား။

(၁) စာအုပ်အဖွဲ့

(၂) ဒေသစံမည်သူ့အဖွဲ့၊ ဗိုလ်သစ်တော်

(ဈ) အထွေထွေအုပ်ချုပ်ရေး ဦးစီးဌာန (GAD) မှ မတ်တမ်း တင်ထားသည့် အဖွဲ့

ဤကျေးရွာသည် အထွေထွေအုပ်ချုပ်ရေး ဦးစီးဌာန (GAD) မှ မတ်တမ်းတင်ထားမှု ရှိပါသလား။

မရှိပါ ရှိပါသည်

ကျေးရွာခေါင်းဆောင်

အမည် ဦး ဝေသာဟန်
 လက်မှတ်  နေ.

လူထုစည်းရုံးရေးမှူး

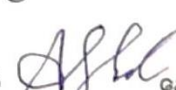
အမည် ဦး သိန်းစိန်
 လက်မှတ်  နေ.စွဲ

၉။စီမံကိန်းစက်ဝန်းအချိန်ဇယား(ပုံစံ-၂) (စတုတ္ထနှစ်စက်ဝန်း)

ပုံစံ - ၀၂ - စီမံကိန်းစက်ဝန်းအချိန်ဇယား (PC 2)

လမ်းညွှန်စာရွက်

စည်းရုံးရေးမှူး/လက်ထောက်နည်းပညာရေးမှူးဝန်ထမ်း အမည် - ဦးအောင်မြင်

စက်ဝန်းအားအမှတ်ဖြစ်ပါ စက်ဝန်း(၂) စက်ဝန်း(၃) စက်ဝန်း (၄)

စက်ဝန်းအမှတ် ဂျေ ၅၅၀

စက်ဝန်းအမှတ် ဂျေ ၅၅၀

စက်ဝန်းအမှတ် ဂျေ ၅၅၀

စက်ဝန်းအမှတ် ဂျေ ၅၅၀

စီမံကိန်းဆောင်ရွက်မှုအဆင့်များ	စက်ဝန်း		အစည်းအဝေးတွင်တက်ရောက်သူအရေအတွက်						အိမ်ထောင်စု %
	စတင်သည့် နေ့	ပြီးဆုံးသည့် နေ့	အမျိုးသား အရေ အတွက်	အမျိုးသမီး အရေ အတွက်	အိမ်ထောင်စု အရေ အတွက်	လူပျိုရတက်ရောက်သူ အရေအတွက် နှင့် လူပျိုရအမည်	အိမ်ထောင်စု ပေါင်း		
၁။ ကျေးရွာစီမံကိန်း မိတ်ဆက်အစည်းအဝေး	၂၀၁၂.၁.၁၂	၂၀၁၂.၁.၂၂	၆၀	၆၅	၁၂၅	၇၀၆-၁၀၀၊ ၈၅၃ - ၂၅	၂၄၂	၅၁%	
၂။ ကျေးရွာစီမံကိန်း ပြီးစီးချက်ရေးဆွဲခြင်း အစည်းအဝေး	၂၀၁၂.၁.၂၂	၂၀၁၂.၁.၂၂	၆၀	၆၅	၁၂၅	၇၀၆-၁၀၀၊ ၈၅၃ - ၂၅	၂၄၂	၅၁%	
၃။ ကျေးရွာစီမံကိန်း လုပ်ငန်းဆုံးဖြတ်ချက်ချသည့်အစည်းအဝေး									
၄။ မြို့နယ်အဆင့်စီမံကိန်းရေးဆွဲရေးနှင့် အကောင်အထည်ဖော်ရေးကော်မတီ၏ စီမံကိန်း သုံးသပ်မှုအစည်းအဝေး			မလို	မလို	မလို	မလို	မလို		

၆.၆။ စီမံကိန်းလုပ်ငန်းခွဲစီမံချက်ရေးဆွဲခြင်း အစည်းအဝေး										
၆.၁။ စီမံကိန်းလုပ်ငန်း အကောင်အထည်ဖော် ရေး အစီအစဉ်ရေးဆွဲခြင်း										၁
၆.၂။ ပယ်ယူရေးအစီအစဉ် ရေးဆွဲခြင်း										
၆.၃။ ဘဏ္ဍာရေးကုန်ကျမှု လျာထားအစီအစဉ် ရေးဆွဲခြင်း										
၆.၄။ ပြင်/ထိန်းသိမ်းအစဉ် ရေးဆွဲခြင်း										
၇။ စီမံကိန်းလုပ်ငန်းခွဲ တိုးတက်မှု စောင့်ကြည့် အစည်းအဝေး										
၇.၁။ အစည်းအဝေး ပထမအကြိမ်										
၇.၂။ အစည်းအဝေး ဒုတိယအကြိမ်										
၇.၃။ အစည်းအဝေး တတိယအကြိမ်										
၈။ စီမံကိန်းလုပ်ငန်းခွဲ အပြီးသတ်စစ်ဆေးခြင်း အစည်းအဝေး										
၉။ လူထုစစ်ဆေးပွဲအစည်းအဝေး										

၉။စီမံကိန်းစက်ဝန်းအချိန်ဇယား(ပုံစံ-၂) (တတိယနှစ်စက်ဝန်း)

ပုံစံ - ၀ - ၂ - စီမံကိန်းစက်ဝန်းအချိန်ဇယား (PC 2)

လမ်းညွှန်ချက်၊

စည်ရုံးနေရာ/ဝန်ထမ်း အမည် ဒေါ်ကျော်စိန်

နေ့စွဲ ၂၀၁၆.၀၅.၂၅ စက်ဝန်းအမှတ်ဖြစ်ပါ စက်ဝန်း(၁) စက်ဝန်း(၂) စက်ဝန်း(၃)

ပြည်နယ်/တိုင်း - ကချင် ကျေးရွာအုပ်စု မာရီဇာ ကျေးရွာ စာဆက်ဆင်ဂေါ်

စီမံကိန်းဆောင်ရွက်မှုအဆင့်များ	နေ့စွဲ		အစည်းအဝေးတက်ရောက်သူအရေအတွက်					အိမ်ထောင်စွဲ	အိမ်ထောင်စွဲ %
	စတင်သည့်နေ့	ပြီးဆုံးသည့်နေ့	အချိန်အရေအတွက်	အချိန်အရေအတွက်	အိမ်ထောင်စွဲအရေအတွက်	လူမျိုးစုတက်ရောက်သူအရေအတွက်နှင့်လူမျိုးစုအမည်			
၁။ ကျေးရွာစီမံကိန်း မိတ်ဆက်အစည်းအဝေး	၂၀၁၆.၀၅.၂၅	၂၀၁၆.၀၅.၂၅	၄၇	၇၈	၇၂၅	လိချာ - ၂၂၂ ၇၀၃ - ၇၀၃	၂၄၂	၅၂%	
၂။ ကျေးရွာဖွံ့ဖြိုးရေး စီမံချက်ရေးဆွဲခြင်း အစည်းအဝေး	၂၀၁၆.၀၅.၂၅	၂၀၁၆.၀၅.၂၅	၄၇	၇၈	၇၂၅	လိချာ - ၂၂၂ ၇၀၃ - ၇၀၃	၂၄၂	၅၂%	
၃။ ကျေးရွာအုပ်စု လုပ်ငန်းဆုံးဖြတ်ချက်ချသည့် အစည်းအဝေး	၂၀၁၆.၀၆.၂၀	၂၀၁၆.၀၆.၂၀	၆၀	၂					
၄။ မြို့နယ်အဆင့် စီမံကိန်းရေးဆွဲရေးနှင့် အကောင်အထည်ဖော်ရေးကော်မတီ၏ စီမံကိန်း သုံးသပ်မှု အစည်းအဝေး	၂၀၁၆.၀၇.၂၀	၂၀၁၆.၀၇.၂၀	၆၀	၆၀					
၅။ မြို့နယ် စီမံကိန်းရေးဆွဲရေးနှင့် အကောင်အထည်ဖော်ရေးကော်မတီ၏ဆုံးဖြတ်မှုကို ရွာသို့ အသိပေးအကြောင်းကြားသည့်အစည်းအဝေး	၂၀၁၆.၁၀.၁၅	၂၀၁၆.၁၀.၁၅	၇၀	၈	၇၈	လိချာ - ၄ ၇၀၃ - ၇၀၃	၂၄၂	၇%	

၆။ စီမံကိန်းလုပ်ငန်းခွဲစီမံချက်ရေးဆွဲခြင်း

အစည်းအဝေး										
၆.၁။ စီမံကိန်းလုပ်ငန်း အကောင်အထည်ဖော် ရေးဆွဲခြင်း	၁၃.၁၀.၂၀၂၀	၁၃.၁၀.၂၀၂၀	၇၀	၈	၇၈	၁၂၅	၁၄	၂၄၂	၇၅%	
	၁၃.၁၀.၂၀၂၀	၁၃.၁၀.၂၀၂၀	၇၀	၈	၇၈	၁၂၅	၁၄	၂၄၂	၇၅%	
	၁၃.၁၀.၂၀၂၀	၁၃.၁၀.၂၀၂၀	၇၀	၈	၇၈	၁၂၅	၁၄	၂၄၂	၇၅%	
၆.၁။ ငြိမ်/ထိန်းအစီအစဉ် ရေးဆွဲခြင်း	၁၃.၁၂.၂၀၂၀	၁၃.၁၂.၂၀၂၀	၁၁၉	၆၄	၁၈၃	၁၃၆	၇၄	၂၄၂	၇၆%	
	၁၃.၁၂.၂၀၂၀	၁၃.၁၂.၂၀၂၀	၁၁၉	၆၄	၁၈၃	၁၃၆	၇၄	၂၄၂	၇၆%	
၇။ စီမံကိန်းလုပ်ငန်းခွဲ တိုးတက်မှု စောင့်ကြည့်အစည်းအဝေး	၂၅.၁၁.၂၀၂၀	၂၅.၁၁.၂၀၂၀	၇	၁၀	၁၇	၁၀၅	၁၃	၂၄၂	၇%	
	၂၇.၁၁.၂၀၂၀	၂၇.၁၁.၂၀၂၀	၇	၇	၁၄	၁၀၅	၁၄	၂၄၂	၆%	
	၁.၁၂.၂၀၂၀	၁.၁၂.၂၀၂၀	၇	၇	၁၄	၁၀၅	၁၄	၂၄၂	၆%	
၈။ စီမံကိန်းလုပ်ငန်းခွဲ အပြီးသတ်စစ်ဆေးခြင်းအစည်းအဝေး	၁၃.၁၂.၂၀၂၀	၁၃.၁၂.၂၀၂၀	၁၁၉	၆၄	၁၈၃	၁၃၆	၇၄	၂၄၂	၇၆%	
	၁၃.၁၂.၂၀၂၀	၁၃.၁၂.၂၀၂၀	၁၁၉	၆၄	၁၈၃	၁၃၆	၇၄	၂၄၂	၇၆%	

၉။စီမံကိန်းစက်ဝန်းအချိန်ဇယား(ပုံစံ-၂) (ဒုတိယနှစ်စက်ဝန်း)

ပုံစံ - ၀ - ၂ - စီမံကိန်းစက်ဝန်းအချိန်ဇယား (PC 2)

လမ်းညွှန်ချက်၊

စည်ပင်ရေးရာ/လုပ်ထမ်း အမည် - ၃၂၂၀၁၁၆၆

စက်ဝန်းအမျိုးအစားအမှတ်ဖြစ်ပါ ။ စက်ဝန်း(၁) ။ စက်ဝန်း(၂) ။ စက်ဝန်း(၃)

စက်ဝန်း(၄)

စက်ဝန်းအမျိုးအစား (၄) ။ စက်ဝန်း(၅) ။ စက်ဝန်း(၆) ။ စက်ဝန်း(၇) ။ စက်ဝန်း(၈) ။ စက်ဝန်း(၉) ။ စက်ဝန်း(၁၀)

စက်ဝန်းအမျိုးအစား (၄) ။ စက်ဝန်း(၅) ။ စက်ဝန်း(၆) ။ စက်ဝန်း(၇) ။ စက်ဝန်း(၈) ။ စက်ဝန်း(၉) ။ စက်ဝန်း(၁၀)

စက်ဝန်းအမျိုးအစား (၄) ။ စက်ဝန်း(၅) ။ စက်ဝန်း(၆) ။ စက်ဝန်း(၇) ။ စက်ဝန်း(၈) ။ စက်ဝန်း(၉) ။ စက်ဝန်း(၁၀)

စီမံကိန်းအထောက်အကူအညီများ	စက်ဝန်း		စက်ဝန်း		စက်ဝန်း		စက်ဝန်း		စက်ဝန်း		စက်ဝန်း	
	စက်ဝန်း	စက်ဝန်း	စက်ဝန်း	စက်ဝန်း	စက်ဝန်း	စက်ဝန်း	စက်ဝန်း	စက်ဝန်း	စက်ဝန်း	စက်ဝန်း	စက်ဝန်း	စက်ဝန်း
၁။ စက်ဝန်းစီမံကိန်း စီမံကိန်းအစဉ်အဆက်	၁၇.၅.၁၇	၁၇.၅.၁၇	၁၇.၅.၁၇	၁၇.၅.၁၇	၁၇.၅.၁၇	၁၇.၅.၁၇	၁၇.၅.၁၇	၁၇.၅.၁၇	၁၇.၅.၁၇	၁၇.၅.၁၇	၁၇.၅.၁၇	၁၇.၅.၁၇
၂။ စက်ဝန်းစီမံကိန်း စီမံကိန်းအစဉ်အဆက်	၁၇.၅.၁၇	၁၇.၅.၁၇	၁၇.၅.၁၇	၁၇.၅.၁၇	၁၇.၅.၁၇	၁၇.၅.၁၇	၁၇.၅.၁၇	၁၇.၅.၁၇	၁၇.၅.၁၇	၁၇.၅.၁၇	၁၇.၅.၁၇	၁၇.၅.၁၇
၃။ စက်ဝန်းစီမံကိန်း လုပ်ငန်းဆောင်ရွက်ချက်												
၄။ စီမံကိန်းအစဉ်အဆက် စီမံကိန်းရေးဆွဲရေး နှင့် အကောင်အထည်ဖော်ရေးကော်မတီ၏ စီမံကိန်း သုံးသပ်မှုအစဉ်အဆက်												
၅။ စီမံကိန်းစီမံကိန်းရေးဆွဲရေးနှင့် အကောင်အထည်ဖော်ရေးကော်မတီ၏ဆုံးဖြတ်ချက်ကို ရှာဖွေ အသိပေးအစဉ်အဆက်												

၆။ စီမံကိန်းလုပ်ငန်းခွဲစီမံချက်ရေးဆွဲခြင်းအစည်းအဝေး													
၆.၁။ စီမံကိန်းလုပ်ငန်း အကောင်အထည်ဖော် ရေးအစီအစဉ်ရေးဆွဲခြင်း										-			
၆.၂။ ယယ်ယုရေးအစီအစဉ် ရေးဆွဲခြင်း										-			
၆.၃။ ဘဏ္ဍာရေးကုန်ကျမှု လျာထားအစီအစဉ် ရေးဆွဲခြင်း										-			
၆.၄။ ပြင်/ထိန်းအစီအစဉ် ရေးဆွဲခြင်း										-			
၇။ စီမံကိန်းလုပ်ငန်းခွဲ တိုးတက်မှု စောင့်ကြည့်အစည်းအဝေး													
၇.၁။ အစည်းအဝေး ပထမအကြိမ်										-			
၇.၂။ အစည်းအဝေး ဒုတိယအကြိမ်										-			
၇.၃။ အစည်းအဝေး တတိယအကြိမ်										-			
၈။ စီမံကိန်းလုပ်ငန်းခွဲ အပြီးသတ်စစ်ဆေးခြင်းအစည်းအဝေး										-			
၉။ လူထုစစ်ဆေးပွဲအစည်းအဝေး										-			

၉။စီမံကိန်းစက်ဝန်းအချိန်ဇယား(ပုံစံ-၂) (ပထမနှစ်စက်ဝန်း)

ပုံစံ - ၀ - ၂ - စီမံကိန်းစက်ဝန်းအချိန်ဇယား (PC 2)

လမ်းညွှန်ချက်၊

ဝဌာန/ဌာန/ဝန်ထမ်း အမည် ဦးအောင်

နေ့စွဲ ၂၀၁၈.၀၉.၀၁ စက်ဝန်း(၀) စက်ဝန်း(၂) စက်ဝန်း(၃)

ပြည်နယ်/တိုင်း - ကချင် ပုသိမ် နေပြည်တော် ဧရာဝတီ မန္တလေး တနင်္သာရီ ကရင် ကချင် မြန်မာနိုင်ငံတော် အခြား အခြား

စီမံကိန်းစက်ဝန်းအချိန်ဇယား	နေ့စွဲ		အစည်းအဝေးအချိန်ဇယား				အစည်းအဝေးအချိန်ဇယား	အစည်းအဝေးအချိန်ဇယား	အစည်းအဝေးအချိန်ဇယား
	စတင်သည့်နေ့	ပြီးဆုံးသည့်နေ့	အချိန်အကွာ	အချိန်အကွာ	အချိန်အကွာ	အချိန်အကွာ			
၁။ ကျေးရွာစီမံကိန်း စီမံဆက်အစည်းအဝေး	၃၁/၅/၁၈	၃၁/၅/၁၈	၇၅	၇၅	၁၅၀	၁၅၀	၁၅၀	၅၆.၅%	
၂။ ကျေးရွာစီမံကိန်း စီမံဆက်အစည်းအဝေး	၁/၆/၁၈	၁/၆/၁၈	၇၅	၇၅	၁၅၀	၁၅၀	၁၅၀	၅၇.၂%	
၃။ ကျေးရွာစီမံကိန်း စီမံဆက်အစည်းအဝေး	၁၈.၈.၁၈	၁၈.၈.၁၈	၇၅	၇၅	၁၅၀	၁၅၀	၁၅၀		
၄။ ကျေးရွာစီမံကိန်း စီမံဆက်အစည်းအဝေး	၆.၉.၁၈	၆.၉.၁၈	၇၅	၇၅	၁၅၀	၁၅၀	၁၅၀		
၅။ ကျေးရွာစီမံကိန်း စီမံဆက်အစည်းအဝေး	၁၆.၉.၁၈	၁၆.၉.၁၈	၇၅	၇၅	၁၅၀	၁၅၀	၁၅၀	၇၁.၃%	

၆။ စီမံကိန်းလုပ်ငန်းခွဲစီမံချက်ရေးဆွဲခြင်း အစည်းအဝေး												
၆.၁။ စီမံကိန်းလုပ်ငန်း အကောင်အထည်ဖော် ရေး အပ်အစည်းရေးဆွဲခြင်း	၁၆.၉.၁၈	၁၆.၉.၁၈	၃၀	၁၉	၄၉					၇၀၈-၄၈ လီဆူ-၁	၂၃၀	၂၁.၃%
၆.၂။ ဝယ်ယူရေးအပ်အစည်း ရေးဆွဲခြင်း	၁၆.၉.၁၈	၁၆.၉.၁၈	၅၀	၁၉	၄၉					၇၀၈-၄၈ လီဆူ-၁	၂၃၀	၂၁.၃%
၆.၃။ ဘဏ္ဍာရေးကုန်ကျမှု လျာထားအပ်အစည်း ရေးဆွဲခြင်း	၁၆.၉.၁၈	၁၆.၉.၁၈	၃၀	၁၉	၄၉					၇၀၈-၄၈ လီဆူ-၁	၂၃၀	၂၁.၃%
၆.၄။ ပြင်/ထိန်းအပ်အစည်း ရေးဆွဲခြင်း	၁၇.၁၂.၁၈	၁၇.၁၂.၁၈	၁၅	၄၆	၅၄					၇၀၈-၅၃ လီဆူ-၆	၂၃၀	၂၅.၆၅%
၇။ စီမံကိန်းလုပ်ငန်းခွဲ တိုးတက်မှု စောင့်ကြည့် အစည်းအဝေး												
၇.၁။ အစည်းအဝေး ပထမအကြိမ်	၄.၁၀.၁၈	၄.၁၀.၁၈	၅	၆	၇၁					၇၀၈-၁၀ လီဆူ-၁	၂၃၀	၄.၈%
၇.၂။ အစည်းအဝေး ဒုတိယအကြိမ်	၁၅.၁၀.၁၈	၁၅.၁၀.၁၈	၅	၄	၄					၇၀၈-၁၇ လီဆူ-၂	၂၃၀	၃.၇%
၇.၃။ အစည်းအဝေး တတိယအကြိမ်	၇.၁၇.၁၈	၇.၁၇.၁၈	၆	၆	၇၂					၇၀၈-၁၀ လီဆူ-၂	၂၃၀	၅.၂%
၈။ စီမံကိန်းလုပ်ငန်းခွဲ အပြီးသတ်စစ်ဆေးခြင်း အစည်းအဝေး	၁၇.၁၂.၁၈	၁၇.၁၂.၁၈	၁၅	၄၆	၅၄					၇၀၈-၅၃ လီဆူ-၆	၂၃၀	၂၅.၆၅%
၉။ လူထုစစ်ဆေးမှုအစည်းအဝေး	၁၈.၁၂.၁၈	၁၈.၁၂.၁၈	၄၅	၇၄	၁၂၄					၇၀၈-၁၁၁ လီဆူ-၇၃	၂၃၀	၅၃.၇%

၁၀၈။ ကျေးရွာဖွံ့ဖြိုးရေးဦးစားပေးအစီအစဉ် (ပုံစံ-၃) စတုတ္ထနှစ်စက်ဝန်း

ပုံစံ - ၈-၃ ကျေးရွာဖွံ့ဖြိုးရေး ဦးစားပေးအစီအစဉ် (Form PC 3)

လယ်ယာရှင်များ			
လူထုစည်းရုံးရေးမှူး/ဝန်ထမ်း အမည် ဦးကျွန်းမောင်မြတ်			
နေ့စွဲ ၂၁.၂.၂၀၂၁	စက်ဝန်းအား အမှတ်ခြိပ်ပါ (✓) <input type="checkbox"/> စက်ဝန်း(၁) <input type="checkbox"/> စက်ဝန်း(၂) <input type="checkbox"/> စက်ဝန်း(၃) <input checked="" type="checkbox"/> စက်ဝန်း(၄)		
ပြည်နယ်/တိုင်း - ကချင်	မြို့နယ် - ပုတာအို	ကျေးရွာအုပ်စု မင်းစ	ကျေးရွာ အောက်အုပ်စု ဂါ ဇ

က။ အခက်အခဲအတားအဆီးများအား ဝေဖန်ခြင်း - ယခုလက်ရှိအခြေအနေတွင် ဤကျေးရွာဖွံ့ဖြိုးတိုးတက်ရေးအတွက် အဓိကအခက်အခဲအတားအဆီးများသည် မည်သည့်များဖြစ်ပါသနည်း။ (အမျိုးသား/သမီး အနည်းဆုံးအခက်အခဲ ၅ ခုစီဖော်ပြပါ)

အုပ်စုဖွဲ့စည်းမှုများမှ တင်ပြသော အခက်အခဲအတားအဆီးများ	
ရွာတွင် ဖက်ဆက်မပြတ်သော ငွေကြေး ဖြစ်ပေါ်နေခြင်း ဖြစ်ပေါ်နေခြင်း ဖြစ်ပေါ်နေခြင်း ပါသည်။	<input type="checkbox"/> ကျား <input type="checkbox"/> မ <input checked="" type="checkbox"/> ကျား+မ
ရွာတွင် စစ်ကြားစစ်ဖျက်ခြင်း ဖြစ်ပေါ်နေခြင်း ဖြစ်ပေါ်နေခြင်း ပါသည်။	<input type="checkbox"/> ကျား <input type="checkbox"/> မ <input checked="" type="checkbox"/> ကျား+မ
ကျေးရွာအုပ်စု၏ များသောအားဖြင့် အဖွဲ့အစည်းများ ပျက်စီးခြင်း ဖြစ်ပေါ်နေခြင်း ပါသည်။	<input type="checkbox"/> ကျား <input checked="" type="checkbox"/> မ <input type="checkbox"/> ကျား+မ
ကျေးရွာအုပ်စု၏ များသောအားဖြင့် အဖွဲ့အစည်းများ ပျက်စီးခြင်း ဖြစ်ပေါ်နေခြင်း ပါသည်။	<input type="checkbox"/> ကျား <input type="checkbox"/> မ <input checked="" type="checkbox"/> ကျား+မ
ကျေးရွာအုပ်စု၏ များသောအားဖြင့် အဖွဲ့အစည်းများ ပျက်စီးခြင်း ဖြစ်ပေါ်နေခြင်း ပါသည်။	<input type="checkbox"/> ကျား <input type="checkbox"/> မ <input checked="" type="checkbox"/> ကျား+မ
	<input type="checkbox"/> ကျား <input type="checkbox"/> မ <input type="checkbox"/> ကျား+မ
	<input type="checkbox"/> ကျား <input type="checkbox"/> မ <input type="checkbox"/> ကျား+မ
	<input type="checkbox"/> ကျား <input type="checkbox"/> မ <input type="checkbox"/> ကျား+မ
	<input type="checkbox"/> ကျား <input type="checkbox"/> မ <input type="checkbox"/> ကျား+မ
	<input type="checkbox"/> ကျား <input type="checkbox"/> မ <input type="checkbox"/> ကျား+မ
	<input type="checkbox"/> ကျား <input type="checkbox"/> မ <input type="checkbox"/> ကျား+မ
	<input type="checkbox"/> ကျား <input type="checkbox"/> မ <input type="checkbox"/> ကျား+မ
	<input type="checkbox"/> ကျား <input type="checkbox"/> မ <input type="checkbox"/> ကျား+မ

မေ့မှန်ခြင်း နောင်လာမည့် (၅) နှစ် အတွင်း ကျေးရွာဖွံ့ဖြိုးရေး မေ့မှန်လျာထားချက်များအား တင်ပြပါ။

အုပ်စုတွဲ ရွေးခန်းမှ တင်ပြသော မေ့မှန်လျာထားချက်များ	
ရွာတွင် တံတား မဟုတ်မီ ဖြစ်ကာ ကုသိမိ ရွေး ဘွဲ့က ဂုဏ်အောင် လာမည်။	<input type="checkbox"/> ကျား <input type="checkbox"/> မ <input checked="" type="checkbox"/> ကျား+မ
ရွာတွင် လမ်းကြား မဟုတ်မီ ဖြစ်ကာ မြေတွင် ခြံအောင် မြေဖွဲ့စွဲ ထွက်ခဲ့မည်။	<input type="checkbox"/> ကျား <input type="checkbox"/> မ <input checked="" type="checkbox"/> ကျား+မ
ကျေးဇူးဒေသရှိ ဂိုဏ်းတစ်ခု အောက်ရှိ ဂိုဏ်း မဟုတ် အတွက် အနုပညာ ကင်ရုံ ခြံစွဲ ဝသဘာဝကြီး ခြံမည်။	<input type="checkbox"/> ကျား <input checked="" type="checkbox"/> မ <input type="checkbox"/> ကျား+မ
ရွာထဲတွင် တံတား မဟုတ်မီ ဖြစ်ကာ မြေတွင် ခြံစွဲက ဂုဏ် ခံ ခြံ	<input type="checkbox"/> ကျား <input type="checkbox"/> မ <input checked="" type="checkbox"/> ကျား+မ
မြေကန်ရှိ မဟုတ်မီ အောက်က ခြံမီ ဂျေ ခြံစွဲ အနုပညာ ဗွဲ့ အောင် မြေမည်။ ဝသ ဗွဲ့စွဲ ထားပါသည်။	<input type="checkbox"/> ကျား <input type="checkbox"/> မ <input checked="" type="checkbox"/> ကျား+မ
	<input type="checkbox"/> ကျား <input type="checkbox"/> မ <input type="checkbox"/> ကျား+မ
	<input type="checkbox"/> ကျား <input type="checkbox"/> မ <input type="checkbox"/> ကျား+မ
	<input type="checkbox"/> ကျား <input type="checkbox"/> မ <input type="checkbox"/> ကျား+မ
	<input type="checkbox"/> ကျား <input type="checkbox"/> မ <input type="checkbox"/> ကျား+မ
	<input type="checkbox"/> ကျား <input type="checkbox"/> မ <input type="checkbox"/> ကျား+မ
	<input type="checkbox"/> ကျား <input type="checkbox"/> မ <input type="checkbox"/> ကျား+မ
	<input type="checkbox"/> ကျား <input type="checkbox"/> မ <input type="checkbox"/> ကျား+မ

၁၀၈။ ကျေးရွာဖွံ့ဖြိုးရေးဦးစားပေးအစီအစဉ် (ပုံစံ-၃) တတိယနှစ်စက်ဝန်း

ပုံစံ - ၃ ကျေးရွာဖွံ့ဖြိုးရေး ဦးစားပေးအစီအစဉ် (Form PC 3)

လယ်ဥယျာဉ်အမည်			
လူထုအုပ်စု/ကျေးရွာ/ဝန်ထမ်း အမည် ဦး ကျော်စိန်			
နေ့စွဲ ၃၃.၆.၂၀၂၀	စက်ဝန်းအား အမှတ်ခြစ်ပါ (✓) <input type="checkbox"/> စက်ဝန်း(၁) <input type="checkbox"/> စက်ဝန်း(၂) <input type="checkbox"/> စက်ဝန်း(၃) <input checked="" type="checkbox"/> စက်ဝန်း(၄) <input type="checkbox"/>		
ပြည်နယ်/တိုင်း - ကချင်	မြို့နယ် - ပုဏ္ဏား	ကျေးရွာအုပ်စု မဒိုက	ကျေးရွာ စာထက်စက်စက်

ဤ အစီအစဉ်အတားအဆီးများအား ရွေးချယ်ခြင်း - ယခုလက်ရှိအခြေအနေတွင် ဤကျေးရွာဖွံ့ဖြိုးတိုးတက်ရေးအတွက် အဓိကအားပေးအစီအစဉ်အား အဆီးများသည် မည်သည့်အရာဖြစ်ပါသနည်း။ (အမျိုးသား/မီး အနည်းဆုံးအရက်အရေ ၅ ခန့်ပေးခြင်း)

အုပ်စုဖွဲ့ရွေးချယ်မှုများမှ တစ်ပြိုင်ညာ အစီအစဉ်အား အဆီးများ

ရွာတွင်း စာတား များ မရှိသောကြောင့် မျိုး တွင်း ခွဲ သွား လာရခက်ခဲပါသည်။	<input type="checkbox"/> ကျား <input type="checkbox"/> မ <input checked="" type="checkbox"/> အကျား + မ
ရွာတွင်း လမ်းကြား များ မကောင်းသောကြောင့် မျိုး တွင်း ခွဲ သွား လာရခက်ခဲပါသည်။	<input type="checkbox"/> ကျား <input type="checkbox"/> မ <input checked="" type="checkbox"/> အကျား + မ
ကျောက် ခြံစည်း ကို ၂ မယုံခြုံ သည် ကတိပေး ပညာ သင်တန်းများ ကတိပေး အစီအစဉ် အရ ရရှိပါသည်။	<input type="checkbox"/> ကျား <input checked="" type="checkbox"/> မ <input type="checkbox"/> ကျား + မ
ချောင်း ကူး စာတား များ မကောင်း သောကြောင့် မျိုး တွင်း ခွဲ လယ်စေ့ သွား ရရှိခက်ခဲခြင်း	<input type="checkbox"/> ကျား <input type="checkbox"/> မ <input checked="" type="checkbox"/> အကျား + မ
အကြီး ခြံကြောင့် အိမ်ခြံမြေ ၂ ရေတိုက်စား ရေ၍ အစီအစဉ် အရ ရရှိပါသည်။	<input type="checkbox"/> ကျား <input type="checkbox"/> မ <input checked="" type="checkbox"/> အကျား + မ
	<input type="checkbox"/> ကျား <input type="checkbox"/> မ <input type="checkbox"/> ကျား + မ
	<input type="checkbox"/> ကျား <input type="checkbox"/> မ <input type="checkbox"/> ကျား + မ
	<input type="checkbox"/> ကျား <input type="checkbox"/> မ <input type="checkbox"/> ကျား + မ
	<input type="checkbox"/> ကျား <input type="checkbox"/> မ <input type="checkbox"/> ကျား + မ
	<input type="checkbox"/> ကျား <input type="checkbox"/> မ <input type="checkbox"/> ကျား + မ
	<input type="checkbox"/> ကျား <input type="checkbox"/> မ <input type="checkbox"/> ကျား + မ
	<input type="checkbox"/> ကျား <input type="checkbox"/> မ <input type="checkbox"/> ကျား + မ

၁၈ မြန်မာ့ပြည်ထောင်စု (၅) နှစ် အတွင်း ကျေးရွာဖွံ့ဖြိုးရေး မြန်မာ့လျာထားချက်များအား တင်ပြပါ။

ဗဟိုဦးစီးဌာနများမှ တင်ပြသော မြန်မာ့လျာထားချက်များ	
ရွာတွင် တံတား များ ပြုပြင်လှူဒါန်းမှု မရဘဲ မြေပြင် မြေညှိမှု မရှိဘဲ ကျန်ရှိနေသည့် ရွာများ	<input type="checkbox"/> ကျား <input type="checkbox"/> မ <input type="checkbox"/> အကျား + မ
ရွာတွင် လမ်းကြား များ ပြုပြင်လှူဒါန်းမှု မရှိဘဲ ကျန်ရှိနေသည့် ရွာများ	<input type="checkbox"/> ကျား <input type="checkbox"/> မ <input type="checkbox"/> အကျား + မ
ကျောက်မြေ ချွေးရိုး ကျောက်တည်ဆောက် ပျက်စီးနေသည့် ကျေးရွာများ၊ ကျောက် အောက်ကန် မြေပြင် မြေညှိမှု မရှိဘဲ ကျန်ရှိနေသည့် ရွာများ	<input type="checkbox"/> ကျား <input type="checkbox"/> မ <input type="checkbox"/> အကျား + မ
ကျောက် ကျား တံတား များ ကျောက် မြေပြင် မြေညှိမှု မရှိဘဲ ကျန်ရှိနေသည့် ရွာများ	<input type="checkbox"/> ကျား <input type="checkbox"/> မ <input type="checkbox"/> အကျား + မ
မြေကန်များ တည်ဆောက်ရာတွင် မြေ နှစ်ဖက် မြေပြင် မြေညှိမှု မရှိဘဲ ကျန်ရှိနေသည့် ရွာများ	<input type="checkbox"/> ကျား <input type="checkbox"/> မ <input type="checkbox"/> အကျား + မ
	<input type="checkbox"/> ကျား <input type="checkbox"/> မ <input type="checkbox"/> အကျား + မ
	<input type="checkbox"/> ကျား <input type="checkbox"/> မ <input type="checkbox"/> အကျား + မ
	<input type="checkbox"/> ကျား <input type="checkbox"/> မ <input type="checkbox"/> အကျား + မ
	<input type="checkbox"/> ကျား <input type="checkbox"/> မ <input type="checkbox"/> အကျား + မ
	<input type="checkbox"/> ကျား <input type="checkbox"/> မ <input type="checkbox"/> အကျား + မ
	<input type="checkbox"/> ကျား <input type="checkbox"/> မ <input type="checkbox"/> အကျား + မ
	<input type="checkbox"/> ကျား <input type="checkbox"/> မ <input type="checkbox"/> အကျား + မ
	<input type="checkbox"/> ကျား <input type="checkbox"/> မ <input type="checkbox"/> အကျား + မ

၈၊ လူထုစီမံကိန်း၏ လာမည့် (၄) နှစ်အတွက် အကျုံးမဝင်သော ဦးစားပေး ဖွံ့ဖြိုးတိုးတက်မှု လုပ်ငန်း အစီအစဉ်များအားဖော်ပြပါ။

ဦးစားပေးအဆင့်	ကျေးရွာအတွက် ဦးစားပေး ဖွံ့ဖြိုးတိုးတက်မှု လုပ်ငန်းစဉ်များ	အဆိုပြုသူ (အမျိုးသားများ/ အမျိုးသမီးများ/ အမျိုးသား+ အမျိုးသမီး)	အခန်းကဏ္ဍ	ခန့်မှန်း ကုန်ကျစရိတ်	အကျိုးခံစားခွင့်ရှိသူခန့်မှန်းခြေအရေအတွက်		
					ကျား	မ	စုစုပေါင်း
၁	ကျေးရွာ (၁၆၅) ခရီးတစ်လျှောက်	က + မ	ပ.မ.လ. တံတား	၇,၂၁,၅၅,၅၀၀/-	၆၄၀	၆၇၉	၁၃၁၉
၂	ကျေးရွာ (၆) ခရီး ဂျီ. ဖြူဖြူ	မ	ပ.၃၁၅	၅၀၀,၀၀၀/-	၆၄၀	၆၇၉	၁၃၁၉
၃	ရွာတွင် ပ.မ.လ. ၁၁ ကျောက်ခရီး	က + မ	ပ.မ.လ. တံတား	၄၀၀,၀၀၀/-	၆၄၀	၆၇၉	၁၃၁၉
၄	ကျေးရွာ (၅) တစ်လျှောက်	က + မ	အခြား	၅၀၀,၀၀၀/-	၆၄၀	၆၇၉	၁၃၁၉
၅	ကျေးရွာ (၅) တံတား ဖြူဖြူ	က + မ	ပ.မ.လ. တံတား	၅၀၀,၀၀၀/-	၆၄၀	၆၇၉	၁၃၁၉
၆							
၇							
၈							
၉							
၁၀							
၁၁							
၁၂							

၉၊ လူထုစီမံကိန်း၏ လာမည့် (၄) နှစ်အတွက် အကျုံးမဝင်သော ဦးစားပေး ဖွံ့ဖြိုးတိုးတက်မှု လုပ်ငန်း အစီအစဉ်များအားဖော်ပြပါ။

အဆင့်	ကျေးရွာအတွက် ဦးစားပေး ဖွံ့ဖြိုးတိုးတက်မှု လုပ်ငန်းစဉ်များ	အဆိုပြုသူ (အမျိုးသားများ/ အမျိုးသမီးများ/ အမျိုးသား+ အမျိုးသမီး)	အခန်းကဏ္ဍ
၁			
၂			
၃			

ခေါင်းဆောင်၊ ကျေးရွာစီမံကိန်းအထောက်အကူပြုကော်မတီမှအတည်ပြုသည်။

အမည် ဒေါ်ဒုန်းစိန်စိန် လက်မှတ် [Signature] နေ့စွဲ 27.5.2020

၁၀။ ကျေးရွာဖွံ့ဖြိုးရေးဦးစားပေးအစီအစဉ် (ပုံစံ-၃) ဒုတိယနှစ်စက်ဝန်း

ပုံစံ - ၈-၃ ကျေးရွာဖွံ့ဖြိုးရေး ဦးစားပေးအစီအစဉ် (Form PC 3)

လမ်းညွှန်ချက်၊ အဆင့်(၃)ကျေးရွာဖွံ့ဖြိုးရေးချက်အစည်းအဝေးပြီးဆုံးသောအခါ ကျေးရွာစီမံကိန်း အထောက်အကူပြု ကော်မတီသည် လူထုစည်းရုံးရေးမှူးအကူအညီဖြင့် ဤပုံစံကိုပြည့်စုံအောင် ဖြည့်သွင်းရမည်။			
လူထုစည်းရုံးရေးမှူး/ဝန်ထမ်း အမည် - ဦး ဇဒာဇေဇ			
နေ့စွဲ ၄.၄.၂၀၁၇		စက်ဝန်းအား အမှတ်ခြစ်ပါ (V) <input type="checkbox"/> စက်ဝန်း(၁) များစက်ဝန်း(၂) <input type="checkbox"/> စက်ဝန်း(၃) <input type="checkbox"/> စက်ဝန်း(၄)	
ပြည်နယ်/တိုင်း ကချင်	မြို့နယ် ပုတာအို	ကျေးရွာအုပ်စု မဒုံဇေဇ	ကျေးရွာ ဒေသနာအိမ် ၁၆

က။ အခက်အခဲအတားအဆီးများအားဆွေးနွေးခြင်း - ယခုလက်ရှိအခြေအနေတွင်ဤကျေးရွာဖွံ့ဖြိုးတိုးတက်ရေးအတွက် အဓိကအခက်အခဲအတားအဆီးများသည် မည်သည်များဖြစ်ပါသနည်း။ (အမျိုးသား/သမီး အနည်းဆုံးအခက်အခဲ ၅ ခုစီဖော်ပြပါ)

အုပ်စုဖွဲ့ဆွေးနွေးမှုများမှ တင်ပြသောအခက်အခဲအတားအဆီးများ	
အစည်းအဝေးခန်းမ မရှိသဖြင့် လျှောက်ထားသူတို့အား နှစ်စဉ် အစည်းအဝေး ခေါ်ယူပေးရန် အခက်အခဲ ဖြစ်ပေါ်ပါသည်။	<input type="checkbox"/> ကျား <input type="checkbox"/> မကျား <input type="checkbox"/> + မ
လျှောက်ထားသူတို့ အား နှစ်စဉ် အစည်းအဝေး ခေါ်ယူပေးရန် အခက်အခဲ ဖြစ်ပေါ်ပါသည်။	<input type="checkbox"/> ကျား <input type="checkbox"/> မကျား <input type="checkbox"/> + မ
လမ်းဆုံနေရာ လျှောက်ခံရသူကြီးများ အား နှစ်စဉ် အစည်းအဝေး ခေါ်ယူပေးရန် အခက်အခဲ ဖြစ်ပေါ်ပါသည်။	<input type="checkbox"/> ကျား <input type="checkbox"/> မကျား <input type="checkbox"/> + မ
နှစ်စဉ် အစည်းအဝေး ခေါ်ယူပေးရန် အခက်အခဲ ဖြစ်ပေါ်ပါသည်။	<input type="checkbox"/> ကျား <input type="checkbox"/> မကျား <input type="checkbox"/> + မ
	<input type="checkbox"/> ကျား <input type="checkbox"/> မကျား <input type="checkbox"/> + မ
	<input type="checkbox"/> ကျား <input type="checkbox"/> မကျား <input type="checkbox"/> + မ
	<input type="checkbox"/> ကျား <input type="checkbox"/> မကျား <input type="checkbox"/> + မ
	<input type="checkbox"/> ကျား <input type="checkbox"/> မကျား <input type="checkbox"/> + မ
	<input type="checkbox"/> ကျား <input type="checkbox"/> မကျား <input type="checkbox"/> + မ
	<input type="checkbox"/> ကျား <input type="checkbox"/> မကျား <input type="checkbox"/> + မ
	<input type="checkbox"/> ကျား <input type="checkbox"/> မကျား <input type="checkbox"/> + မ
	<input type="checkbox"/> ကျား <input type="checkbox"/> မကျား <input type="checkbox"/> + မ

၁၀။ ကျေးရွာဖွံ့ဖြိုးရေးဦးစားပေးအစီအစဉ် (ပုံစံ-၃) ဒုတိယနှစ်စက်ဝန်း

ခ။ မျှော်မှန်းခြင်း- နောင်လာမည့် (၅)နှစ် အတွင်း ကျေးရွာဖွံ့ဖြိုးရေး မျှော်မှန်းလျာထားချက်များအား တင်ပြပါ။

အုပ်စုစွဲဆွေးနွေးပုံများမှ တင်ပြသောမျှော်မှန်းချက်များ	
မြေကန်နှင့်စာရည်ဆောက်ပြုပြင်ပါက ငမ္ဘာ့ရေအရသာအတွက် အာဆင်စာရည်မဟုတ် ပျော်ဖွန်းထားပါသည်။	□ ကျား ၀၆၂ ကျား + ၀
ဝံစား ပြုပြင်ပါက မိုးတွင်း လယ်စွန်း ပျက်အတွက် အာဆင်စာရည်မဟုတ် ပျော်ဖွန်းထားပါသည်။	□ ကျား ၀၆၂ ကျား + ၀
ငမ္ဘာ့ရေ ပြုပြင်ပါက ကျန်းမာရေး အတွက် အာဆင်စာရည်မဟုတ် ပျော်ဖွန်းထားပါသည်။	□ ကျား ၀၆၂ ကျား + ၀
လျှပ်စစ်မီး ပြုပြင်ပါက ပညာရေး ဆိုးဝါးခြင်း ပျက်အတွက် အာဆင်စာရည်မဟုတ် ပျော်ဖွန်းထားပါသည်။	□ ကျား ၀၆၂ ကျား + ၀
ငမ္ဘာ့ရေ ပျော်ဖွန်းခြင်း ပြုပြင်ပါက ကျန်းမာရေး အတွက် အာဆင်စာရည်မဟုတ် ပျော်ဖွန်းထားပါသည်။	□ ကျား ၀၆၂ ကျား + ၀
ကျောက်စင်လမ်း ပြုပြင်ပါက ပညာရေး အာဆင်စာရည်မဟုတ် ပျော်ဖွန်းထားပါသည်။	□ ကျား ၀၆၂ ကျား + ၀
ကျောင်းဆောင်ပြုပြင်ခြင်း ပြုပြင်ပါက ကျောင်းသူ/သားအတွက် လုံခြုံရေး မဟုတ် ပျော်ဖွန်းထားပါသည်။	□ ကျား ၀၆၂ ကျား + ၀
ကျောင်းခြံစည်းစိမ် အစီအစဉ်ဆောင်ရွက်ပါက ကလေးများ အတွက် အန္တရာယ်ကင်း လုံခြုံစွာ မဟုတ် ပျော်ဖွန်းထားပါသည်။	□ ကျား ၀၆၂ ကျား + ၀
ကျောင်း အိမ်သာ ပြုပြင်ပါက ကျောင်းသူ/သား အတွက် ကျန်းမာရေး အန္တရာယ် အာဆင်စာရည်မဟုတ် ပျော်ဖွန်းထားပါသည်။	□ ကျား ၀၆၂ ကျား + ၀
အဆက်အနား ကျောင်းဆောင်ပြုပြင် ပေးပါက အာဆင်စာရည်မဟုတ် ပျော်ဖွန်းထားပါသည်။	□ ကျား ၀၆၂ ကျား + ၀
စာဆိုင်ကျောင်း တွင် ဆိုင်ရုံ ပြုပြင်ပါက ကလေးများ စာဆိုင်ကျောင်း ပျက်စီးခြင်း မဟုတ် ပျော်ဖွန်းထားပါသည်။	□ ကျား ၀၆၂ ကျား + ၀
သားရုံး တွင် ကလေး ပြုပြင်ပါက လယ်စွန်း အတွက် အာဆင်စာရည်မဟုတ် ပျော်ဖွန်းထားပါသည်။	□ ကျား ၀၆၂ ကျား + ၀

ဂ။ လူထုစိမ့်ဝင်မှု၏ လာမည့် (၄)နှစ်အတွက် အကျိုးပင်သော ဦးစားပေး ဖွံ့ဖြိုးတိုးတက်မှု လုပ်ငန်း အစီအစဉ်များအားတင်ပြပါ။

ဦးစားပေးအဆင့်	ကျေးရွာအတွက် ဦးစားပေး ဖွံ့ဖြိုးတိုးတက်မှု လုပ်ငန်းစဉ်များ	အဆိုပြုသူ(အမျိုးသားများ/ အမျိုးသမီးများ/အမျိုးသား+အမျိုးသမီး)	အခန်းကဏ္ဍ	ဦးစားပေးအဆင့်သတ်မှတ်ချက်	ခန့်မှန်းကုန်ကျစရိတ်	အကျိုးခံစားခွင့်ရှိသူ နှင့် မှန်းခြေအရေအတွက်		
						ကျား	မ	ပေါင်း
၁	လျှပ်စစ်မီး လုပ်ငန်း	ဒါယျို သား ဒါယျို သမီး	ဒီ. နေ. ငါး	၂	၁၀,၀၀၀ ၀၀၀/-	၄၁	၆၇၈	၁၃၁၈
၂	ငမ္ဘာ့ရေ	ဒါယျို သမီး	အခြေခံ အကျိုးအမြတ်	၄	၆,၅၀၀, ၀၀၀/-	၄၁	၆၇၈	၁၃၁၈

၁၀။ ကျေးရွာဖွံ့ဖြိုးရေးဦးစားပေးအစီအစဉ် (ပုံစံ-၃) ဒုတိယနှစ်စက်ဝန်း

၃	ငါးကန်တူးဖော်ရေးအတွက် ခြံနင်းလုပ်ငန်း	ဒါယျို သား ဒါယျို သမီး	ဒါဒါ	၅	၅၀,၀၀၀, ၀၀၀/-	၆၄၀	၆၇၈	၁၃၁၈
၄	ချောင်းဖျက်ခြင်းကာလ ပြုပြင်ခြင်း	ဒါယျို သား ဒါယျို သမီး	မယ်၊ ဒါဒါ	၁	၈၀,၀၀၀, ၀၀၀/-	၆၄၀	၆၇၈	၁၃၁၈
၅	သစ်ကျောက်လမ်း	ဒါယျို သား ဒါယျို သမီး	မယ်၊ ဒါဒါ	၇	၃,၅၀၀, ၀၀၀/-	၆၄၀	၆၇၈	၁၃၁၈
၆	ကျောင်းအဆင့်ပြုပြင် ခြင်းလုပ်ငန်း	ဒါယျို သမီး	မဟာဇာ	၈	၁၀၀, ၀၀၀/-	၆၄၀	၆၇၈	၁၃၁၈
၇	ကျောင်းခြံစည်းရိုးပြုပြင် ခြင်းလုပ်ငန်း	ဒါယျို သမီး	ဒါဒါဒါ ဒါဒါဒါ ဒါဒါ	၁၄	၉,၀၀၀, ၀၀၀/-	၆၄၀	၆၇၈	၁၃၁၈
၈	ကျောင်းဆရာမများနှင့် အထူးအားပေးခြင်း	ဒါယျို သား ဒါယျို သမီး	ဒါဒါဒါ ဒါဒါဒါ ဒါဒါ	၇	၅,၀၀၀, ၀၀၀/-	၆၄၀	၆၇၈	၁၃၁၈
၉	ကျောင်းငါးတန်း / အိမ်သာ	ဒါယျို သမီး	ဒါဒါဒါ ဒါဒါဒါ ဒါဒါ	၇	၄,၅၀၀, ၀၀၀/-	၆၄၀	၆၇၈	၁၃၁၈
၁၀	သစ်လုံးကွင်းပြင်နှင့် ပြုပြင်ခြင်း	ဒါယျို သား	ဒါဒါ	၁၅	၃,၀၀၀, ၀၀၀/-	၆၄၀	၆၇၈	၁၃၁၈
၁၁								
၁၂								

ဃ၊ လူထုစီမံကိန်း၏ လာမည့် (၄) နှစ်အတွက် အကန့်မပင်သော ဦးစားပေး ဖွံ့ဖြိုးတိုးတက်မှု လုပ်ငန်း အစီအစဉ်များအားဖော်ပြပါ။

အဆင့်	ကျေးရွာအတွက် ဦးစားပေး ဖွံ့ဖြိုး တိုးတက်မှု လုပ်ငန်းစဉ်များ	အဆိုပြုသူ (အမျိုးသားများ/ အမျိုးသမီးများ/အမျိုးသား+ အမျိုးသမီး)	အခန်းကဏ္ဍ
၁	အထက်ပုံငွေ	ဒါယျို သမီး	
၂	ဒါသက်မဲ့ ဝမ်းကျောင်း ဆရာမ	ဒါယျို သား	
၃	ကျောက်တူး ဝယ်ယူခြင်း	ဒါယျို သား	
၄	ကျောင်းသား / သူ့အတွက် စားနဲ့ ခွဲများ	ဒါယျို သား	
၅	အထက်ပုံငွေ ကျောင်းဆရာ မများ ၇၂	ဒါယျို သမီး	
၆			

ခေါင်းဆောင်၊ ကျေးရွာစီမံကိန်းအထောက်အကူပြုကော်မတီမှအတည်ပြုသည်။

အမည် ဒေါ်ကျွဲအိ လက်မှတ် ၄/၅/၁၇ နေ့စွဲ ၄.၄.၂၀၁၇

၁၀။ ကျေးရွာဖွံ့ဖြိုးရေးဦးစားပေးအစီအစဉ် (ပုံစံ-၃) ပထမနှစ်စက်ဝန်း

ပုံစံ - ၈ - ၃ ကျေးရွာဖွံ့ဖြိုးရေး ဦးစားပေးအစီအစဉ် (Form PC 3)

လမ်းညွှန်ချက်			
လူထုစည်းရုံးရေးပျံ့ဝန်ထမ်း အမည် ဦးစံ၊ ဘာ			
နေ့စွဲ စက်ဝန်းအား အမှတ်ခြစ်ပါ (V) <input checked="" type="checkbox"/> စက်ဝန်း(၁)		<input type="checkbox"/> စက်ဝန်း(၂) <input type="checkbox"/> စက်ဝန်း(၃) <input type="checkbox"/> စက်ဝန်း(၄)	
ပြည်နယ်/တိုင်း ကချင်	မြို့နယ် ပုတာအို	ကျေးရွာအုပ်စု မင်္ဂလာ	ကျေးရွာ အထက်ကျေးရွာ

က။ အခက်အခဲအတားအဆီးများအားဆွေးနွေးခြင်း-ယခုလက်ရှိအခြေအနေတွင် ဤကျေးရွာဖွံ့ဖြိုးတိုးတက်ရေး အတွက် အဓိကအခက်အခဲအတားအဆီးများသည်မည်သည့်များဖြစ်ပါသနည်း။ (အမျိုးသား/သမီး အနည်းဆုံးအခက်အခဲ ၅ ခုစီဖော်ပြပါ)

အမျိုးသား အဖွဲ့မှ တင်ပြသောအခက်အခဲအတားအဆီးများ	အမျိုးသမီး အဖွဲ့မှ တင်ပြသောအခက်အခဲအတားအဆီးများ
၁။ ရေဓါတ်၊ ငွေ၊ စောင့်၊ မိမိ၏ ဖြေ ဂေတိုက်ကစားခြင်း	၁။ များစွာ မရှိသော စောင့်၊ များစွာ အားပေးမှု မရှိသော စောင့်၊ မိမိ၏ အဖွဲ့မှ တင်ပြသော အခက်အခဲအတားအဆီးများ
၂။ တံတား၊ မောင်း၊ သော့စောင့်၊ များစွာ မရှိသော စောင့်၊ မိမိ၏ အဖွဲ့မှ တင်ပြသော အခက်အခဲအတားအဆီးများ	၂။ သော့စောင့်၊ များစွာ မရှိသော စောင့်၊ မိမိ၏ အဖွဲ့မှ တင်ပြသော အခက်အခဲအတားအဆီးများ
၃။ များစွာ မရှိသော စောင့်၊ မိမိ၏ အဖွဲ့မှ တင်ပြသော အခက်အခဲအတားအဆီးများ	၃။ များစွာ မရှိသော စောင့်၊ မိမိ၏ အဖွဲ့မှ တင်ပြသော အခက်အခဲအတားအဆီးများ
၄။ များစွာ မရှိသော စောင့်၊ မိမိ၏ အဖွဲ့မှ တင်ပြသော အခက်အခဲအတားအဆီးများ	၄။ များစွာ မရှိသော စောင့်၊ မိမိ၏ အဖွဲ့မှ တင်ပြသော အခက်အခဲအတားအဆီးများ
၅။ များစွာ မရှိသော စောင့်၊ မိမိ၏ အဖွဲ့မှ တင်ပြသော အခက်အခဲအတားအဆီးများ	၅။ များစွာ မရှိသော စောင့်၊ မိမိ၏ အဖွဲ့မှ တင်ပြသော အခက်အခဲအတားအဆီးများ

ခ။ မျှော်မှန်းခြင်း - နောင်လာမည့် (၅) နှစ် အတွင်း ကျေးရွာဖွံ့ဖြိုးရေး မျှော်မှန်းလျာထားချက်များအား တင်ပြပါ။

အမျိုးသားအဖွဲ့မှ တင်ပြသောမျှော်မှန်းချက်များ	အမျိုးသမီး အဖွဲ့မှ တင်ပြသောမျှော်မှန်းချက်များ
၁။ ဖြေ ဂေတိုက်ကစားခြင်း ဖြေ ဂေတိုက်ကစားခြင်း	၁။ ပုတာကျေးရွာ တိုးတက်ရေးနှင့် လမ်းဆွဲခြင်း
၂။ မြေဓါတ်၊ သော့စောင့်၊ များစွာ မရှိသော စောင့်၊ မိမိ၏ အဖွဲ့မှ တင်ပြသော အခက်အခဲအတားအဆီးများ	၂။ များစွာ မရှိသော စောင့်၊ မိမိ၏ အဖွဲ့မှ တင်ပြသော အခက်အခဲအတားအဆီးများ
၃။ များစွာ မရှိသော စောင့်၊ မိမိ၏ အဖွဲ့မှ တင်ပြသော အခက်အခဲအတားအဆီးများ	၃။ များစွာ မရှိသော စောင့်၊ မိမိ၏ အဖွဲ့မှ တင်ပြသော အခက်အခဲအတားအဆီးများ
၄။ များစွာ မရှိသော စောင့်၊ မိမိ၏ အဖွဲ့မှ တင်ပြသော အခက်အခဲအတားအဆီးများ	၄။ များစွာ မရှိသော စောင့်၊ မိမိ၏ အဖွဲ့မှ တင်ပြသော အခက်အခဲအတားအဆီးများ
၅။ များစွာ မရှိသော စောင့်၊ မိမိ၏ အဖွဲ့မှ တင်ပြသော အခက်အခဲအတားအဆီးများ	၅။ များစွာ မရှိသော စောင့်၊ မိမိ၏ အဖွဲ့မှ တင်ပြသော အခက်အခဲအတားအဆီးများ

၁၀။ ကျေးရွာဖွံ့ဖြိုးရေးဦးစားပေးအစီအစဉ် (ပုံစံ-၃) ပထမနှစ်စက်ဝန်း

၈။ လူထုစီမံကိန်း၏ လာမည့် (၄နှစ်)အတွင်းအကျိုးဝင်သောဦးစားပေးဖွံ့ဖြိုးတိုးတက်မှုလုပ်ငန်းအစီအစဉ်များအားဖော်ပြပါ။

အဆင့်	ကျေးရွာအတွက် ဦးစားပေး ဖွံ့ဖြိုးတိုးတက်မှု လုပ်ငန်းစဉ်များ	အဆိုပြုသူ အမျိုးသားများ / အမျိုးသမီးများ / အမျိုးသား+ အမျိုးသမီး)	ခန့်မှန်း ကုန်ကျ စရိတ်	အကျိုးခန့်ခွဲမှုခွင့်ရှိသူ ခန့်မှန်းခြေအရေ အတွက်
၁	မြေထောက်၊ ချိတ်တံ၊ အောက်ခြေ	မ.မာ၊ ဘ.အိ		
၂	ဘေ့ဂျာ ကုန်ထွက်ကိရိယာ အားထုတ်ရေး	၂.မာ၊ သ.ဘ. + ၂.မာ၊ သ.မိ		
၃	မာပိုင်ကန်အောက်ခြေ ဖွင့်	၂.မာ၊ သ.ဘ. + ၂.မာ၊ သ.မိ		
၄	Hydro power အားထုတ်ခြင်း	၂.မာ၊ သ.မိ		
၅	ကျွန်းပေါ် အတွင်း အိမ်သာ အားထုတ်ခြင်း	၂.မာ၊ သ.မိ		

၉။ လူထုစီမံကိန်း၏ လာမည့်(၄)နှစ်အတွက်အကျိုးမဝင်သောဦးစားပေးဖွံ့ဖြိုးတိုးတက်မှုလုပ်ငန်းအစီအစဉ်များအားဖော်ပြပါ။

အဆင့်	ကျေးရွာအတွက် ဦးစားပေး ဖွံ့ဖြိုး တိုး တက်မှု လုပ်ငန်းစဉ်များ	အဆိုပြုသူ (အမျိုးသားများ/ အမျိုးသမီးများ/ အမျိုးသား+ အမျိုးသမီး)	အခန်းကဏ္ဍ
၁	အထက် မြေ၊ ဝမ်းကျောင်း၊ သစ်တော	၂.မာ၊ သ.မိ	
၂	ထောက်ပံ့၊ ငွေ	၂.မာ၊ သ.မိ	
၃	စာတော၊ ချိတ်တံ၊ အောက်ခြေ (ကျွန်းပေါ်)	၂.မာ၊ သ.ဘ.	
၄	အထက်တန်း၊ ကျွန်းပေါ် မြေ၊ မာပိုင်၊ အင်	၂.မာ၊ သ.မိ	
၅	ကန်ချောင်း၊ သုံး၊ ကို၊ က၊ အင်၊ ၅၅၅၅	၂.မာ၊ သ.မိ	

ခေါင်းဆောင်၊ ကျေးရွာစီမံကိန်းအထောက်အကူပြုကော်မတီမှ အတည်ပြုသည်။

အမည် ဦး ရော်ကွဲ ဆင် လက်မှတ် Yasin နေ့စွဲ ၁/၈/၂၀၂၃

၁၁။ အစည်းအဝေးမှတ်တမ်းများ

အစည်းအဝေးကျင်းပသည့်နေရာ- အထက်ဆန်ဂေါင်ကျေးရွာ

အစည်းအဝေးကျင်းပသည့်ရက် - ၂၁.၁.၂၀၂၁။

ရည်ရွယ်ချက် ။ ။လူထုဗဟိုပြုစီမံကိန်းအကြောင်းပြန်လည်မိတ်ဆက်ရန်၊ စေတနာ့ဝန်ထမ်းရွေးချယ် နိုင်ရန် နှင့်လူထုပူးပေါင်းပါဝင်သောလူမှုဆန်းစစ်ခြင်းများပြန်လည်ဖြည့်စွက် မွမ်းမံခြင်း များပြု လုပ်နိုင်ရန်။

အစီအစဉ် (၁) ပထမဦးစွာ ကျေးရွာစီထောက်ဥက္ကဋ္ဌ မှ အဖွင့်အမှာစကားပြောကြားခဲ့ပါသည်။ ကျေးရွာလူကြီး တစ်ဦးမှအဖွင့်ဆုတောင်းပြုလုပ်ကာအစည်းအဝေးကိုစတင်ခဲ့ပါသည်။ ထိုနောက်တွင် စီမံကိန်းဝန်ထမ်းများကတစ်ဦး ချင်းမိမိကိုယ်ကိုမိတ်ဆက်ကြပါသည်။

အစီအစဉ်(၂) အစည်းအဝေးအစီအစဉ်များနှင့်ကြာချိန်ကိုပြောပြခြင်းနှင့်လူထုဗဟိုပြုစီမံကိန်းမိတ်ဆက်၊ ရည်ရွယ် ချက် များကို လူထုစည်းရုံးရေး မှူး ဦးထွန်းအောင်မြတ်ကပြောဆိုဆောင်ရွက်ခဲ့ပါသည်။

အစီအစဉ်(၃) စီမံကိန်းစက်ဝန်းလည်ပတ်ပုံ၊ စီမံကိန်းလုပ်ဆောင်ပုံများကို လူထုစည်းရုံးရေးမှူးဦးထွန်းအောင်မြတ် မှရှင်းပြပေး ခဲ့ပါသည်။

အစီအစဉ်(၄) လက်ထောက်နည်းပညာမှူးဦးဆောင်ဝမ်းရမ်းဆိမ်းမှူးဦးဆောင်ဆွေးနွေးကာ အဓိကတာဝန်ရှိသူများ နှင့်တာဝန် ဝတ္တရားများကိုပါ ဆွေးနွေးရှင်းပြသွားပါသည်။

အစီအစဉ်(၅) လူမှုဆန်းစစ်ခြင်းကို အဖွဲ့(၃)ဖွဲ့ခွဲကာ ဆွေးနွေးလုပ်ဆောင်သွားကာ ဦးစားပေးအဆင့်သတ်မှတ်ခြင်း နှင့် လုပ်ငန်းခွဲများရွေးချယ်ခြင်းကို အတည်ပြုဆောင်ရွက်ကြပါသည်။

အစီအစဉ် (၆) စီမံကိန်းလုပ်ငန်းများတွင်ဆောင်ရွက်နေသော အကာအကွယ်များအကျုံးဝင်/မဝင်လုပ်ငန်းများအ ကြောင်းကိုရှင်းပြခြင်းများပြုလုပ်ခဲ့ပါသည်။

အစီအစဉ် (၇) အစည်းအဝေးအဝေးတွင်ဆောင်ရွက်ခဲ့သောအဆင့်ဆင့်အားအနှစ်ချုပ်ပြန်လည်ရှင်းလင်းခြင်းများကို လူထုစည်းရုံးရေးမှူး ဦးထွန်းအောင်မြတ် မှ ပြောဆိုရှင်းပြကာ အစည်းအဝေးကို အောင်မြင်စွာရပ်နားခဲ့ကြပါသည်။

မှတ်တမ်းတင်သူ -
ဦးထွန်းအောင်မြတ်
(လူထုစည်းရုံးရေးမှူး)

၁၂။ ကဏ္ဍအလိုက် လုပ်ငန်းအချုပ်အစား

ကဏ္ဍ	စဉ်	လုပ်ငန်းအမျိုးအစား	အဆိုပြုသူ(အမှန်ခြစ်ရန်)			ခုနစ်	ထောက်ပံ့မည့်အဖွဲ့အစည်း (သို့) ဌာန	မှတ်ချက်
			ကျား	မ	ကျား+မ			
အခြေခံအဆောက်အအုံကဏ္ဍ (လမ်း/တံတား/ရေရရှိရေး/မီးလင်းရေး)	၁	လျှပ်စစ်မီးရရှိရေး			✓			
	၂	ချောင်းကူးကြိုးတံတားပြုပြင်ခြင်း			✓			
	၃	ရေတွင်း		✓				
	၄	သဲကျောက်ခင်း			✓			
	၅	ရေမြွန်(၃)စင်းတည်ဆောက်			✓			
	၆	ရေပိုက်သွယ်တန်းခြင်း	✓					
လူဖွဲ့စီးပွားကဏ္ဍ (ပညာရေး/ ကျန်းမာရေးနှင့်ဆိုင်သော အဆောက်အအုံများနှင့် အခြားလိုအပ်ချက်များ)	၁	ကျောင်းဆောင်ပြုပြင်ခြင်း		✓				
	၂	ကျောင်းခြံစည်းရိုးပြုပြင်ခြင်း		✓		၂၀၂၁	လူထုဗဟိုပြုစီမံကိန်း	
	၃	ကျောင်းဆရာမနားနေဆောင်တည်ဆောက်ခြင်း			✓			
	၄	ကျောင်းရေတွင်း/အိမ်သာ	✓					
	၆	ကျောင်းသုံးစားပွဲခုံများ	✓					
	၇	အထက်တန်းကျောင်းဖွင့်လှစ်ပေးနိုင်ရေး		✓				
သက်မွေးဝမ်းကြောင်းဏ္ဍာ (ပိုက်ပျိုးရေး/ ဝှေးမြူရေးနှင့်ဆိုင်သော အဆောက်အအုံများနှင့်အခြားလိုအပ်ချက်များ)	၁	အသက်မွေးဝမ်းကြောင်းသင်တန်း(ဆိုင်ကယ်)	✓					
	၂							
	၃							
	၄							
	၅							
သာတာဝသော့အဖွဲ့ရာယ် လျော့ပါးရေး ကဏ္ဍ	၁	မြေကာနံရံတည်ဆောက်ခြင်းလုပ်ငန်း			✓			
	၃							
	၄							
	၅							
အခြားကဏ္ဍ(ဌာနဆိုင်ရာများသို့ လွှဲပြောင်းနိုင်ခြင်းနှင့်အကောင်အထည်ဖော်ဆောင်ရွက်ပေးနိုင်ခြင်း မရှိသောလုပ်ငန်းများ)	၁	ထောက်ပံ့ငွေ		✓				
	၂							
	၃	ကျောက်တုံးဖယ်ရှားခြင်း	✓					
	၄	ဘော်လုံးကွင်းနေရာပြုပြင်ခြင်း	✓					
	၅							
၆								