

ပြည်ထောင်စုသမ္မတ မြန်မာနိုင်ငံတော်အစိုးရ
စိုက်ပျိုးရေး၊ မွေးမြူရေးနှင့်ဆည်မြောင်း ဝန်ကြီးဌာန
ကျေးလက်ဒေသဖွံ့ဖြိုးတိုးတက်ရေး ဦးစီးဌာန
နေဖြူမြို့နယ်

လူထုပဟိုပြုစီမံကိန်း(ဒုတိယနှစ်စက်ဝန်း)

National Community Driven Development Project
(NCDDP)



ကျေးရွာဖွံ့ဖြိုးရေးအစီအစဉ်

Village Development Plan (VDP)

အညာစုကျေးရွာ၊ ရေကြည်ကျေးရွာအုပ်စု

မာတိကာ

- ၁။ မြို့နယ်မြေပုံ
- ၂။ ကျေးရွာအုပ်စုမြေပုံ
- ၃။ ကျေးရွာအုပ်စုတွင်ပါဝင်သောကျေးရွာများစာရင်း
- ၄။ ကျေးရွာသမိုင်းကြောင်း
- ၅။ လူထုပူးပေါင်းပါဝင်သော လူမှုဆန်းစစ်ခြင်းနှင့် အကဲဖြတ်ခြင်းလုပ်ငန်းစဉ်(PSA/PRA)
အကျဉ်းချုပ်ဇယား
- ၆။ ကျေးရွာဖွံ့ဖြိုးရေးအစီအစဉ်အတွက် အသုံးပြုခဲ့သောPRA tools များနှင့် တစ်ခုချင်းစီအတွက်
သုံးသပ်ချက်များ
 - ၆.၁။ ကျေးရွာလူမှုရေးနှင့်အရင်းအမြစ်ပြမြေပုံ(Social and Resource Map)
 - ၆.၂။ ရာသီခွင်ပြ -ပြက္ခဒိန်(Seasonal Calender)
 - ၆.၃။ ဥစ္စာနေကြွယ်ဝမှုအဆင့်သတ်မှတ်ခြင်း(Wealth Ranking)
 - ၆.၄။ ကျား-မပင့်ကူအိမ်သုံးသပ်ခြင်း(Spider Diagram)
 - ၆.၅။ ပိုင်ဆိုင်မှုသုံးသပ်ခြင်း(Asset Mapping)
 - ၆.၆။ အဖွဲ့အစည်းချိတ်ဆက်မှုဇယား(Venn Diagram)
- ၇။ ကော်မတီဝင်များရွေးချယ်ခြင်းနှင့်ကျေးရွာဖွံ့ဖြိုးရေးအစီအစဉ်ဆောင်ရွက်မှု မှတ်တမ်းခါတ်ပုံများ
- ၈။ ကျေးရွာကော်မတီဝင်များစာရင်း
- ၉။ ကျေးရွာအခြေခံအချက်အလက် ပုံစံ ၈-၁(PC-1)
- ၁၀။ စီမံကိန်းစက်ဝန်းအချိန်ဇယား ပုံစံ ၈-၂(PC-2)
- ၁၁။ ကျေးရွာဖွံ့ဖြိုးရေးဦးစားပေးအစီအစဉ် ပုံစံ ၈-၃(PC-3)
- ၁၂။ ကျေးရွာအခြေခံအချက်အလက် ပုံစံ ၈-၁(PC-1)
- ၁၃။ စီမံကိန်းစက်ဝန်းအချိန်ဇယား ပုံစံ ၈-၂(PC-2)
- ၁၄။ ကျေးရွာဖွံ့ဖြိုးရေးဦးစားပေးအစီအစဉ် ပုံစံ ၈-၃(PC-3)
- ၁၅။ ကျေးရွာပထမအကြိမ် အစည်းအဝေးမှတ်တမ်း
- ၁၆။ ကျေးရွာဒုတိယအကြိမ် အစည်းအဝေးမှတ်တမ်း
- ၁၇။ ကဏ္ဍအလိုက်ဦးစားပေးဖွံ့ဖြိုးရေးလုပ်ငန်းစဉ်များ

မြို့နယ်မြေပုံ

ခနုဖြူမြို့နယ်

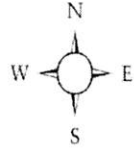

ခနုဖြူမြို့နယ်
 ဧရာဝတီတိုင်းဒေသကြီး
 စကေး ၁:၁၀၀၀၀ = ၁:၁မိုင်

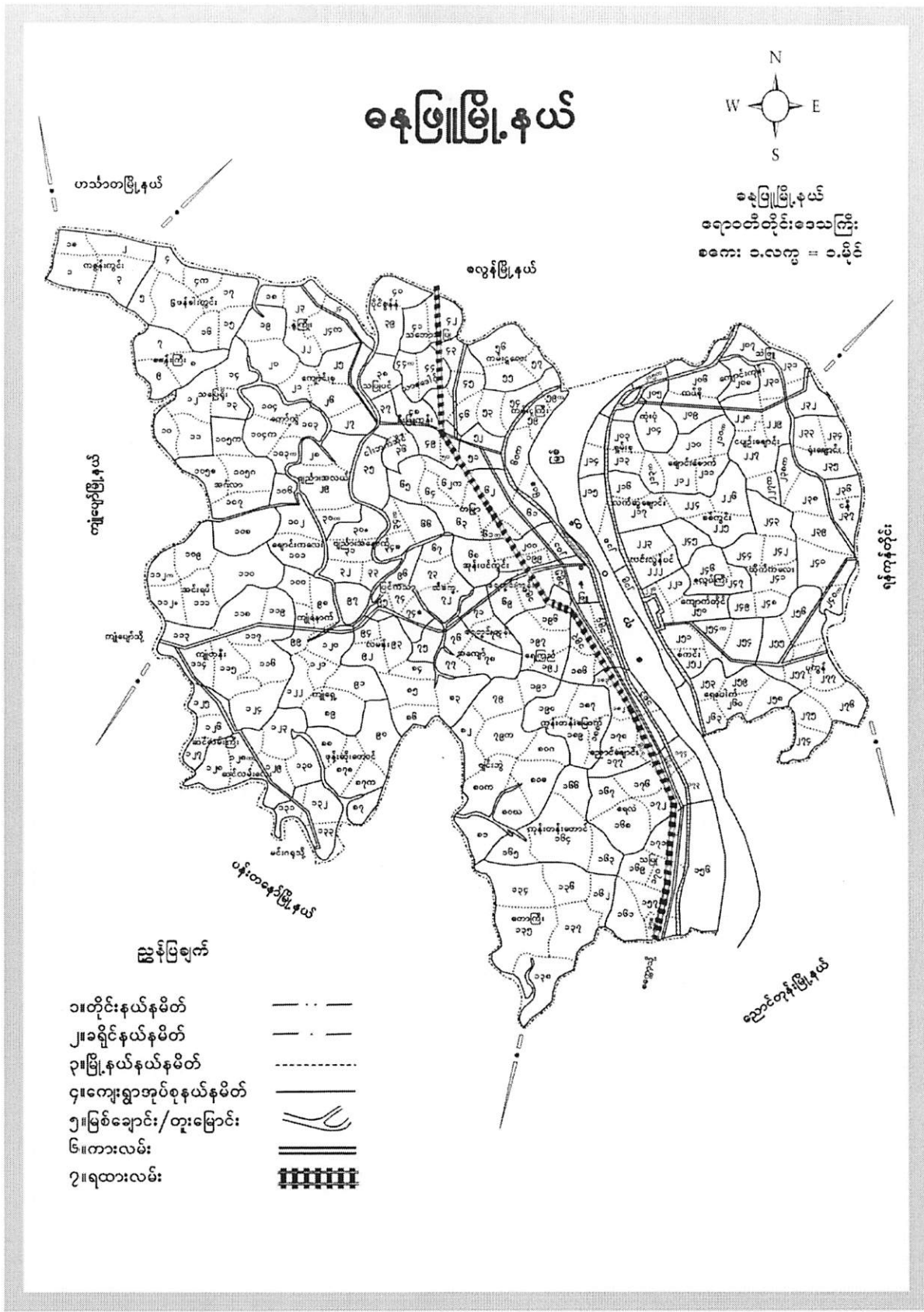

အင်္ဂါအချက်အလက်

- ၁။ တိုင်းနယ်နိမိတ် — · · · —
- ၂။ ခရိုင်နယ်နိမိတ် — — — —
- ၃။ မြို့နယ်နယ်နိမိတ် - - - - -
- ၄။ ကျေးရွာအုပ်စုနယ်နိမိတ် —————
- ၅။ မြစ်ချောင်း/တူးမြောင်း
- ၆။ ကားလမ်း
- ၇။ ရထားလမ်း

ကျေးရွာအုပ်စုတည်နေရာမြေပုံ

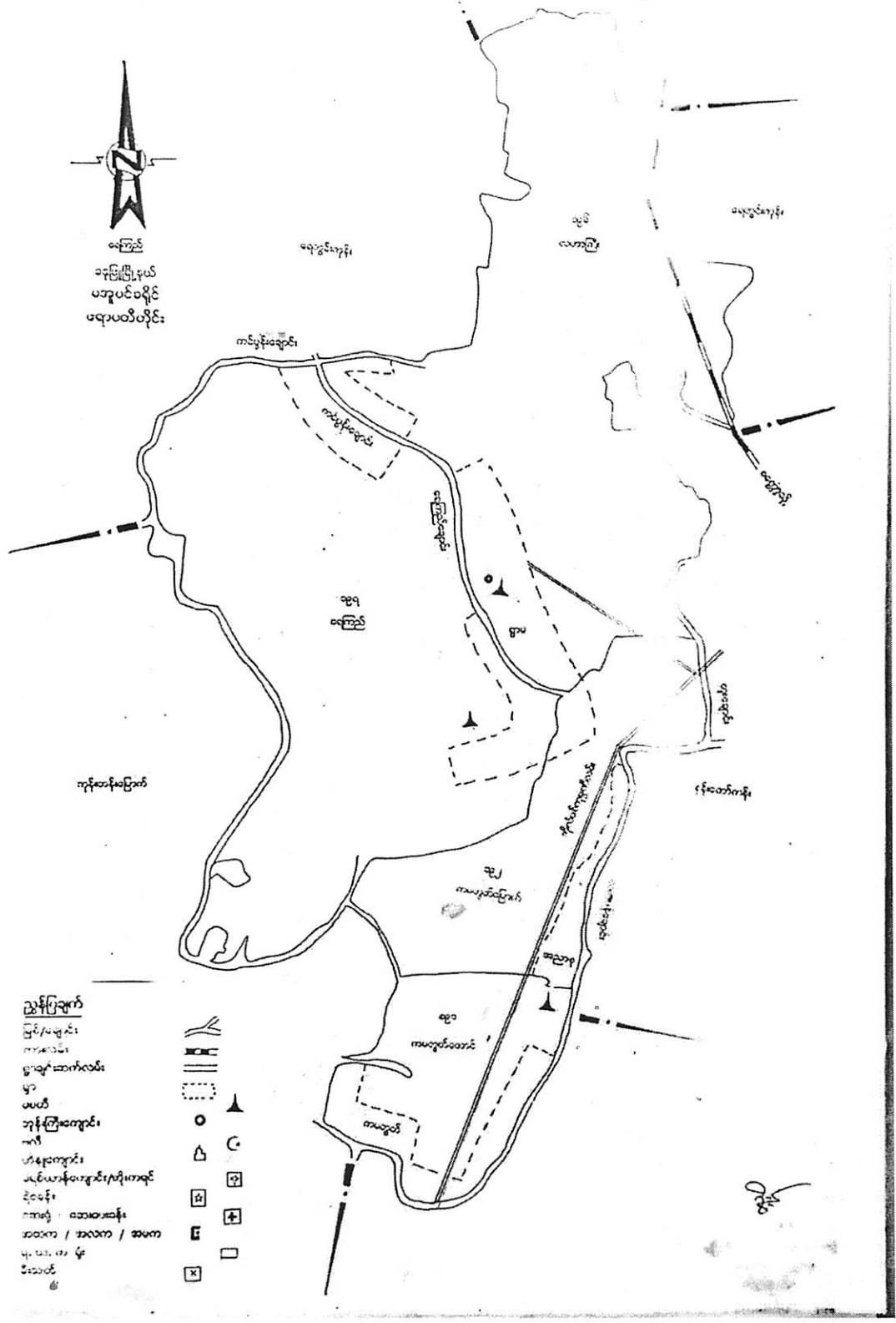

၃။

အုပ်စုတွင်ပါဝင်သော ကျေးရွာများစာရင်း

စဉ်	ကျေးရွာအမည်	အိမ် ထောင် စု	ကျား	မ	လူဦးရေ စုစု ပေါင်း	မှတ်ချက်
၁။	ရေကြည်	၂၆၀	၄၉၅	၅၁၅	၁၀၁၀	
၂။	ကိမ္ဘာကျောင်း	၁၄၉	၂၉၂	၅၅၀	၈၄၂	
၃။	အညာစု	၁၂၀	၂၅၇	၂၅၈	၅၁၅	
၄။	ကမတွတ်ချောင်းဖျား	၉၀	၁၈၅	၂၁၂	၃၉၇	
၅။						
၆။						
၇။						
၈။						
၉။						
၁၀။						
၁၁။						
၁၂။						
၁၃။						
၁၄။						
၁၅။						
၁၆။						

ကျေးရွာသမိုင်းကြောင်း

သီပေါမင်းပါတော်မူပြီး(၁၈၈၅)ခုနှစ်နောက်ပိုင်းတွင်အထက်အညာဒေသတွင် တော်လှန်ရေးစတင်ခဲ့ကြပါသည်။မင်းကွန်းဗိုလ်ဥက္ကဋ္ဌမ၏အဖွဲ့ထဲတွင်အညာမှဩဇာညောင်းသော မိသားစုများထဲမှအကြီး အ ကဲအများစုမှညာလက်ရုံးများအဖြစ်ပါဝင်တော်လှန်ခဲ့ကြပါသည်။

ဦးဥက္ကဋ္ဌမကို အင်္ဂလိပ်များက ဖမ်းမိသွားသောအခါ ၎င်း၏လက်ရုံးများမှာ အညာဒေသတွင် မနေရဲတော့သဖြင့်အောက်အရပ်ဘက်သို့ဆင်းလာကာရေကြည်ရာမြက်နရာရှာကြရင်းယခုအညာစုရွာဟု ခေါ်သောဒေသသို့ရောက်ရှိခဲ့ကြသည်။

ဗိုလ်ဥက္ကဋ္ဌမ၏ညာလက်ရုံးများထဲတွင် ထင်ရှားသောညာလက်ရုံးတစ်ဦးမှာ ဦးခြေစိမ်းကိုဟု အမည်နာမခေါ်တွင်ခဲ့သူတစ်ဦးဖြစ်ပါသည်။ဦးခြေစိမ်းကို၏မိသားစုများနှင့် အခြားအဖွဲ့ဝင်တစ်ချို့၏မိသားစုများသည်အညာဒေသမှအောက်အရပ်သို့ ထွက်ပြေးတိမ်းရှောင်ရင်း ယခုအညာစုဟုခေါ်သာနေရာဒေသသို့ရောက်ရှိလာကြသည်။၎င်းနေရာ၌ပင်အခြေချနေထိုင်ကြရင်းအညာမှပြောင်လာသော မိသားစု များနေထိုင်ကြ၍အညာစုရွာဟု အမည်တွင်ခဲ့ပါသည်။

ပါဝင်ဆွေးနွေးသူ - ကျား (၆)ဦး ၊ မ (၆)ဦး

လူထုဗဟိုပြု စီမံကိန်း

အညာစုကျေးရွာ၏ လူထုပူးပေါင်းပါဝင်သောလူမှုဆန်းစစ်ခြင်းနှင့်အကဲဖြတ်ခြင်းလုပ်ငန်းစဉ် (PSA/PRA)
အကျဉ်းချုပ်

စဉ်	အကြောင်းအရာ	ရက်စွဲ	ဦးတည်အုပ်စု	တက်ရောက်သူ			အဓိကဆွေးနွေးချက်များ
				ကျား	မ	ပေါင်း	
၁	ကျေးရွာသမိုင်းကြောင်း (Village History)	ခါးလှိုင်	ကျေးရွာအကြောင်းကိုသိ သောရပ်မိ၊ရပ်ဖ (အမျိုးသား၊သမီး)များ ကျေးရွာအုပ်ချုပ်ရေးမှူး	၃	၃	၆	ကျေးရွာလူမှုစီးပွားအုပ်စုများခွဲခြား သတ်မှတ်နိုင်ရေးအတွက်အခြေခံစံ နှုန်းများကိုရွာသူရွာသားများနှင့်အ တူဆွေးနွေး၍အများသဘောတူဆုံး ဖြတ်သတ်မှတ်ခြင်း။
၂	ကျေးရွာလူမှုရေး၊ စီးပွားရေး အရင်းမြစ်ပြမြေပုံ (Social and Resource Map)	ခါးလှိုင်	ကျေးရွာသူ/သားများနှင့် မြေပုံရေးဆွဲတက်သူ ကော်မတီဝင်အချို့နှင့် ကျေးရွာကြောင်းကိုနံ့နံ့ စပ်စပ်သိသောလူငယ် လေးများ	၈	၁၀	၁၈	ကျေးရွာစီးပွားရေးအရင်းအမြစ်များ၊ လမ်းပန်းဆက်သွယ်ရေးအခြေ အနေ၊ သောက်သုံးရေ ရရှိမှု၊ ပညာရေး၊ကျန်းမာရေးလိုအပ်ချက်၊ အလုပ်အကိုင်အခွင့်အလမ်းဖန်တီး နိုင်မှုများကိုဆွေးနွေးခြင်း။
၃	ရာသီခွင်ပြကွဲဒီနံ (Seasonal Calendar)	ခါးလှိုင်	ကော်မတီဝင်များ(ကျား၊ မ)တောင်သူလယ်သမား၊ လက်လုပ်လက်စား၊ ဈေးသည်များနှင့်လယ် လုပ်သားများ (အမျိုးသား၊အမျိုးသမီး)	၈	၉	၁၇	ကျေးရွာတွင် ရာသီအလိုက် လုပ်ကိုင်ဆောင်ရွက်နေသော အလုပ်အကိုင်များ၊ ဝင်ငွေရရှိမှုများ၊ နှင့် ပွဲတော်ရက်များအကြောင်း ဆွေးနွေးခြင်း
၄	ချမ်းသာကြွယ်ဝမှု အဆင့်ခွဲခြားဥပမာပြဇယား (Wealth Ranking)	ခါးလှိုင်	ကျေးရွာသူ/သားများနှင့် အုပ်ချုပ်ရေးမှူး၊ ကော်မတီဝင်များ	၈	၉	၁၇	ကျေးရွာအတွင်းရှိဥစ္စာပိုင်ဆိုင်မှု အား အဆင့်ခွဲခြားခြင်း။
၅	အဖွဲ့အစည်းချိတ်ဆက်ပြမြေပုံ (Venn Diagram)	ခါးလှိုင်	ကျေးရွာအတွင်းရှိအဖွဲ့ စည်းများ၊ ကျေးရွာသူ၊ကျေးရွာ သားများ	၁၀	၁၂	၂၂	ကျေးရွာအတွင်းရှိ လက်ရှိဖွဲ့စည်းထားသောအဖွဲ့ အစည်းများနှင့် ချိတ်ဆက်ပြီးလုပ်ဆောင်နေပုံအား ဆွေးနွေးခြင်း။
၆	ပိုင်ဆိုင်မှုအရင်းအမြစ် (Access to control over)	ခါးလှိုင်	ကျေးရွာသူ/သားများ	၆	၅	၁၁	အမျိုးသားနှင့်အမျိုးသမီးများ ပိုင်ဆိုင်မှုအရင်းအမြစ်များ
၇	အမျိုးသား၊ အမျိုးသမီးအခြေအနေသုံးသပ် ချက်ပြမြေပုံ (Spider Web)	ခါးလှိုင်	ကျေးရွာသူ/သားများ	၁၃	၁၅	၂၈	ကျေးရွာအတွင်းရှိ အမျိုးသား၊ အမျိုးသမီးများ၏ စွမ်းဆောင်ရည်အပိုင်း၊ ပညာရေး၊ အလုပ်အကိုင်၊ ခေါင်းဆောင်မှု၊ ရပ်ရေးရွာရေးပူးပေါင်းပါဝင်မှုနှင့် အလုပ်အကိုင်အခွင့်အလမ်းများ အား အမျိုးသား၊အမျိုးသမီး နှိုင်းယှဉ်ဆွေးနွေးခြင်း။

အညာစုကျေးရွာ၏ လူထုပူးပေါင်းပါဝင်သောလူမှုဆန်းစစ်ခြင်းနှင့်အကဲဖြတ်ခြင်းလုပ်ငန်းစဉ် (PSA/PRA)
အကျဉ်းချုပ်

၈	ကျေးရွာ၏ (၅) နှစ်စာ ဦးစားပေး ဖွံ့ဖြိုးရေးအစီအစဉ် (Metric Ranking)	၁၉၀၇.၂.၅၀	ကျေးရွာသူ/သားများ၊ ကော်မတီဝင်များ၊ ရပ်မိရပ်ဖများ၊ ကျေးရွာအတွင်းရှိအဖွဲ့အ စည်းများ။	၃၁	၃၀	၆၁	ကျေးရွာအတွက်လိုအပ်သော အဆောက်အဦးပိုင်းဆိုင်ရာနှင့် စီးပွားရေးလူမှုရေးနှင့်ကျန်းမာရေး အတွက် လုပ်ဆောင်ချင်သော လုပ်ငန်းများ၊ လုပ်ဆောင်မည့်သူများအား ကြိုတင်ဆွေးနွေးခြင်း။
၉	ကျေးရွာအုပ်စု၏ ဖွံ့ဖြိုးရေး အစီအစဉ်ပြဇယား (VTDP)	၁၉၀၇.၅.၀၀	ကျေးရွာအုပ်စု ကော်မတီဝင်များ၊	၁၁	၇	၁၈	ကျေးရွာအုပ်စုအတွက် ပိုမို၍အရေးကြီးသော လုပ်ငန်းများကို ဦးစားပေးအဆင့်သတ်မှတ်ကာ အရင်ဆုံးပြုလုပ်ရန် ဆွေးနွေးခြင်း။

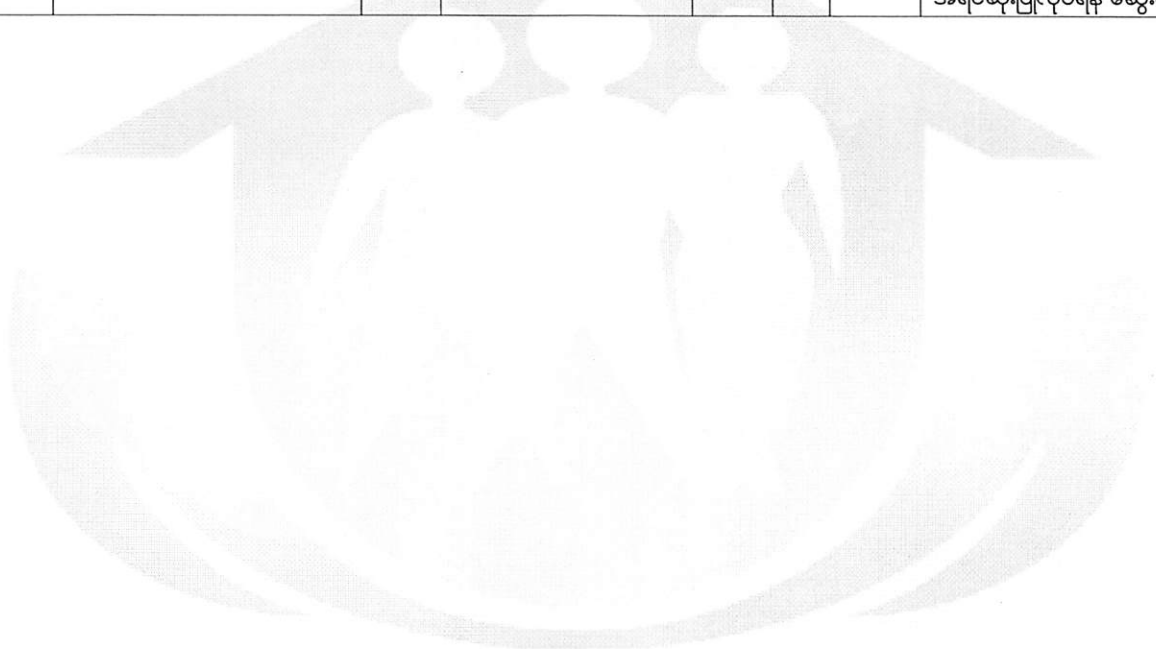

လူထုဗဟိုပြု စီမံကိန်း

၁။ ဓနုဖြူမြို့နယ်၊ ရေကြည်ကျေးရွာအုပ်စု၊ အညာစုကျေးရွာ လူမှုရေးအရင်းအမြစ်ပြမြေပုံ

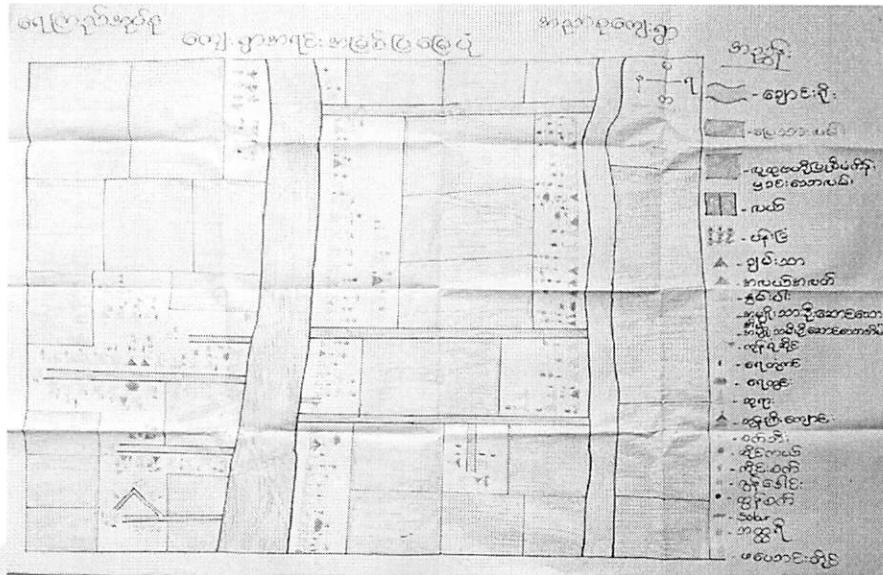

ဆွေးနွေးခြင်းနှင့် ဆန်းစစ်ခြင်း

အညာစုကျေးရွာသည် ဧရာဝတီတိုင်း၊ဓနုဖြူမြို့နယ်၊ရေကြည်အုပ်စုတွင်ပါဝင်ပြီး အိမ်ထောင်စု(၁၂၀)ရှိပါသည်။ ဗုဒ္ဓဘာသာကိုအများဆုံးကိုးကွယ်ကြပါသည်။ အဓိအသက်မွေးဝမ်းကြောင်း အနေဖြင့် စပါးစိုက်ပျိုးရေးလုပ်ငန်းကိုလုပ်ကိုင်ပါသည်။ နွေစပါးစိုက်ပျိုးခြင်းနှင့်တံငါလုပ်ငန်းများကိုလည်းလုပ်ကိုင်ကြပါသည်။ ရွာ၏မြောက်ဘက်၊ တောင်ဘက်နှင့် အနောက်ဘက်တွင် လယ်ကွင်းများရှိပါသည်။ နွမ်းပါးသောအိမ်ထောင်စုများသည်ရွာ၏အနောက်ဘက်တွင် နေထိုင်ကြပါသည်။ ချမ်းသာသောအိမ်ထောင်စုနှင့် အလယ်အလတ်အုပ်စုများသည် ရွာ၏အလယ်ပိုင်းတွင် နေထိုင်ကြပါသည်။ ရွာ၏အနောက်ဘက်တွင်ကျေးကစောအင်းရှိပါသည်။ ရွာတွင်မူလတန်းကျောင်းရှိသည့်အတွက် အခြေခံမူလတန်းပညာသင်ကြားရာတွင် ကလေးများအတွက်အဆင်ပြေပါ သည်။ ရွာတွင်ချမ်းသာသောအုပ်စုနှင့်အလယ်အလတ်အုပ်စုမှာကိုယ်ပိုင်လယ်များရှိပြီး နွမ်းပါးသော သူများမှာငါးရှာ၊ပန်းရံဆိုင်ကယ်ကယ်ရီလိုက်ခြင်း၊ ကန်ဖွန်းခူးခြင်း၊နေ့စားလုပ်ခြင်း စသည့် အလုပ်များကိုလုပ်ကိုင်စားသောက်နေထိုင်ကြပါသည်။

ကျန်းမာရေး

ကျန်းမာရေးမကောင်းသည့်အခါ မြို့နယ်ဆေးရုံနှင့်ဆေးပေးခန်းများတွင်သွားရောက်၍ ဆေးဝါးကုသကြပါသည်။

ပညာရေး

ကျေးရွာတွင်မူလတန်း၊ အလယ်တန်းနှင့် အထက်တန်းမရှိသည့်အတွက် ပညာသင်ကြားရာတွင်အခြားရွာများနှင့်ဓနုဖြူမြို့သို့သွားရောက်၍ပညာသင်ကြားကြရပါသည်။

သောက်သုံးရေ

ကျေးရွာတွင် သောက်၊ သုံးရေကိုလက်နှိပ်တိုက်များမှ အသုံးပြုကြပါသည်။

လမ်းပန်းဆက်သွယ်ရေး

ရွာတွင်းနှင့်ရွာချင်းဆက်သည့်လမ်းတချို့မှာမြေသားလမ်းဖြစ်သည့်အတွက် မိုးရာသီလများတွင်သွားလာရခက်ခဲပါသည်။နွေရာသီတွင်သွားလာရအဆင်ပြေပါသည်။

အနှစ်ချုပ်

အညာစုကျေးရွာသည်ချမ်းသာသူနည်းပါးပြီးလက်လုပ်လက်စား၊ ပျံ့ကျအလုပ်သမားများသည်။ မြေသားလမ်းဖြစ်သည့်အတွက် သွားလာရခက်ခဲသည်။ကျေးရွာတွင် အလုပ်အကိုင်အခွင့်အလမ်းနည်းပါးသောကြောင့်အခြားဒေသများသို့သွားရောက်လုပ်ကိုင်ကြရပါသည်။

ပါဝင်ဆွေးနွေးသူ-ကျား (၈) ဦး၊မ(၁၀)ဦး

လူထုဗဟိုပြု စီမံကိန်း

၂။ နေဖြူမြို့နယ်၊ ရေကြည်ကျေးရွာအုပ်စု၊ အညာစုကျေးရွာ

ရာသီခွင်ပြ ပြက္ခဒိန်

<အညာစု> ရာသီခွင်ပြ ပြက္ခဒိန် <17.7.2019>

နေ့စွဲ	တနင်္ဂနွေ	တနင်္လာ	မင်္ဂလာ	ဗုဒ္ဓဟူး	သောစနေ	အင်္ဂါ	အင်္ဂါ	အင်္ဂါ	အင်္ဂါ	အင်္ဂါ	အင်္ဂါ	အင်္ဂါ
တနင်္ဂနွေ	☀	☀	☀	☀	☀	☀	☀	☀	☀	☀	☀	☀
တနင်္လာ	☀	☀	☀	☀	☀	☀	☀	☀	☀	☀	☀	☀
မင်္ဂလာ	☀	☀	☀	☀	☀	☀	☀	☀	☀	☀	☀	☀
ဗုဒ္ဓဟူး	☀	☀	☀	☀	☀	☀	☀	☀	☀	☀	☀	☀
သောစနေ	☀	☀	☀	☀	☀	☀	☀	☀	☀	☀	☀	☀
အင်္ဂါ	☀	☀	☀	☀	☀	☀	☀	☀	☀	☀	☀	☀
အင်္ဂါ	☀	☀	☀	☀	☀	☀	☀	☀	☀	☀	☀	☀
အင်္ဂါ	☀	☀	☀	☀	☀	☀	☀	☀	☀	☀	☀	☀
အင်္ဂါ	☀	☀	☀	☀	☀	☀	☀	☀	☀	☀	☀	☀
အင်္ဂါ	☀	☀	☀	☀	☀	☀	☀	☀	☀	☀	☀	☀
အင်္ဂါ	☀	☀	☀	☀	☀	☀	☀	☀	☀	☀	☀	☀
အင်္ဂါ	☀	☀	☀	☀	☀	☀	☀	☀	☀	☀	☀	☀
အင်္ဂါ	☀	☀	☀	☀	☀	☀	☀	☀	☀	☀	☀	☀
အင်္ဂါ	☀	☀	☀	☀	☀	☀	☀	☀	☀	☀	☀	☀

ပါဏာဗျူဟာ (●) နှင့် (○) နှင့်

ဆွေးနွေးခြင်းနှင့် ဆန်းစစ်ခြင်း

ရာသီဥတု

တပိုတွဲ၊ တပေါင်း၊ တန်ခူးလများတွင် ရာသီဥတုသာယာပြီး ကဆုန်၊ နယုန်တွင် မိုးရွာလိုက် နေပူလိုက်ဖြစ်ပြီး ဝါဆို၊ ဝါခေါင်၊ တော်သလင်းလများတွင် မိုးကောင်းသောလများ ဖြစ်ပါသည်။ တန်ဆောင်မုန်း၊ နတ်တော်၊ ပြာသိုလများတွင် နှင်းကျသော ဆောင်းတွင်းကာလဖြစ်ပါသည်။

စိုက်ပျိုးရေး

နယုန်လနှင့် ဝါဆိုလများတွင် စပါးများ စတင်စိုက်ပျိုးကြပြီး ဝါခေါင်လတွင် ပေါင်းသင်ခြင်း နှင့် မြက်ကောက်ခြင်းများ လုပ်ကိုင်ဆောင်ရွက်ကြပါသည်။ တော်သလင်းလနှင့် သီတင်းကျွတ် လများတွင် ကောက်ရိတ်ခြင်း လုပ်ငန်းများကို လုပ်ကိုင်ဆောင်ရွက်ကြပါသည်။ နတ်တော်လနှင့် ပြာသိုလများတွင် မတ်ပဲစိုက်ပျိုးကြပြီး တပေါင်း၊ တန်ခူးလများတွင် ပဲများရိတ်သိမ်း ကြပါသည်။

ကျန်းမာရေး

ကျန်းမာရေးအခြေအနေမှာ ရာသီဥတုအကူးအပြောင်းများ မိုးတွင်းကာလများတွင် များသောအားဖြင့် ကျန်းမာရေး ချို့တဲ့ကြသောအချိန်ကာလဖြစ်ပါသည်။ အခြားရာသီဥတုတွင်လည်း အနည်းအပါး ရာသီဥတုနှင့်ဆိုင်သာ ရောဂါများ ဖြစ်ပွားတက်ပါသည်။

ဝင်ငွေရရှိမှု

စပါးစိုက်ပျိုးချိန်နှင့် ပဲစိုက်ပျိုးချိန်တွင်ထွက်ငွေများရှိပြီး စပါးရိတ်သိမ်းချိန်နှင့် ပဲရိတ်သိမ်းချိန် ကောက်ပဲသီးနှံများ ရောင်းချိန်တွင် ဝင်ငွေများပေါများပါသည်။ လက်လုပ်လက်စားသမားများသည်လည်း လုပ်ငန်းပေါ်ချိန်တွင် အလုပ်အကိုင် များရရှိလာသဖြင့် ဝင်ငွေများ ရရှိလာမည်ဖြစ်ပါသည်။ အခြားခြံစိုက်ပျိုးခြင်း၊ တံငါလုပ်ငန်းလုပ်ကိုင်ခြင်းလုပ်ငန်းများကိုလဲ လုပ်ကိုင်ဆောင်ရွက်ကြသဖြင့် ဝင်ငွေအသင့်အတင့် ရရှိကြပါသည်။

ပွဲတော်

ပွဲတော်များမှာ သူ့ရာသီအလိုက်အသီးသီး ကျင်းပသောပွဲတော်ရက်များ ရှိကြပါသည်။ တန်ခူးလတွင် သင်္ကြန်ပွဲ သီတင်းကျွတ်လတွင် မီးထွန်းပွဲ စသည်ဖြင့် လရာသီအလိုက်ကျင်းပသော ပွဲတော်များဖြစ်ပါသည်။

အနှစ်ချုပ်

အညာစု ကျေးရွာသည် ရာသီဥတုအလိုက် နွေ၊ မိုး၊ ဆောင်းဟု သုံးရာသီရှိပြီး နှစ်စဉ် သူ့ရာသီအလိုက်ရှိပါသည်။ စိုက်ပျိုးသောကောက်ပဲသီးနှံအားဖြင့် စပါးနှင့်မတ်ပဲကို အဓိကထားစိုက်ပျိုးကြပါသည်။ အခြားခြံထွက်သီးနှံများကိုလဲ တနိုင်တပိုင်စိုက်ပျိုးကြပါသည်။ တံငါလုပ်ငန်း လုပ်ကိုင်ဆောင်ရွက်ကြသူများလည်းရှိပါသည်။ ။

ပါဝင်ဆွေးနွေးသူ ကျား - (၈) ဦး ၊ မ - (၉) ဦး

၃။ နေဖြူမြို့နယ်၊ ရေကြည်ကျေးရွာအုပ်စု၊ အညာစုကျေးရွာ ဥစ္စာနေကြွယ်ဝမှုဇယား

ရေကြည်အုပ်စု (အညာစု)ကျေးရွာ နေ့စဉ် ၂၀၂၀.၇.၂၀၁၉			
အဆင့်	သက်တမ်းပျက်	အိမ်ထောင်စုအရေအတွက်	%
ချမ်းသာ	တိုက်အိမ်၊ ဇေယျာထော်လားဂျီ၊ လယ်ယာသုံးစက်၊ TV၊ စလောင်း၊ ဆိုင်ကယ်၊ ဒါ၊ တက္ကသိုလ်ကွဲရ	၄	၃%
အလယ်အလတ်	ပျဉ်ထောင်သွပ်မိုး၊ အိမ်သစ်၊ ထော်လားဂျီ၊ လယ်ယာသုံးစက်၊ ဆိုင်ကယ်၊ TV၊ အနွယ်ပိုင်ကွဲရ၊ အထက်တန်း	၂၆	၂၂%
နွမ်းပါး	ဝါးအိမ်၊ သွပ်မိုးထရုံကား၊ မိုးမိုးထရုံကား၊ ဆိုင်ကယ်၊ စက်ဘီး၊ ကျား၊ တံငါ၊ လက်သမား၊ နှုတ်လုပ်အခစားလုပ်၊ ဆိုင်ကယ်ကယ်၊ နီလိက်ပန်းရုံ၊ ကြွက်ထောင်ချောင်း၊ ဖားရှာ၊ သက်ကြွယ်အိမ်လှေ၊ ဆေးရုံ၊ အထက်အစု၊ မြို့သူများ	၉၀	၇၅%
	စုစုပေါင်း	၁၂၀	၁၀၀%

ဦးဆောင်ဆွေးနွေးသူ ဦးစိုးမင်း ပါဝင်ဆွေးနွေးသူ-ကျား (၈) ဦး၊ မ (၉) ဦး

ဆွေးနွေးခြင်းနှင့် ဆန်းစစ်ခြင်း

အညာစုကျေးရွာတွင် ချမ်းသာသောအိမ်ထောင်စု၊ အလယ်အလတ်အုပ်စု၊ နွမ်းပါးသော အိမ်ထောင်စု(၃)မျိုး နေထိုင်ကြပါသည်။ ချမ်းသာသောအိမ်ထောင်စုမှာ (၄)အိမ်ခန့် ရှိပါသည်။ တိုက်ခံအိမ်၊ လယ်(၄၀)ဧက၊ လယ်ထွန်စက်၊ ဂွန်ဒေါင်း၊ တီဗွီ၊ စလောင်း၊ ခြံ၊ ဆိုင်ကယ်၊ တို့ပိုင်ဆိုင်ကြပါသည်။ ဘွဲ့ရ၊ အထက်တန်း ကျောင်းသားများအထိ ပညာသင်ကြားပေးကြပါသည်။ အလယ်အလတ်အိမ်ထောင်စုမှာ (၂၆)အိမ်ခန့်ရှိပါသည်။ ပျဉ်ထောင်အိမ်၊ လယ်(၁၅)ဧက၊ လယ်ထွန်စက်၊ ဂွန်ဒေါင်း၊ ဆိုင်ကယ်၊ တီဗွီ၊ တို့ပိုင်ဆိုင်ကြပါသည်။ ဘွဲ့ရ၊ အထက်တန်းကျောင်းသားများအထိ ပညာသင်ကြားပေးကြပါသည်။ နွမ်းပါးသောအိမ်ထောင်စုမှာ(၉၀)အိမ်ခန့်ရှိပါသည်။ သွပ်မိုးထရုံကား၊ ဝါးအိမ်၊ စက်ဘီး၊ ဆိုင်ကယ်တို့ ပိုင်ဆိုင်ကြပါသည်။ တံငါလုပ်ငန်း၊ ကျွဲပန်း၊ လက်သမား၊ လယ်အခစားလုပ်၊ ဆိုင်ကယ်ကယ်ရီလိုက်၊ ကြွက်ထောင်၊ ဖားရှာ၊ လက်လုပ်လက်စား၊ ဖိုက်ချ၊ ငါးရှာ ၊ လုပ်ကိုင်စားသောက်ကြပါသည်။ ကလေးများ ကို မူလတန်း ၊ အလယ်တန်း ထိ ပညာသင်ပေးကြပါသည်။

အနှစ်ချုပ်

အလုပ်အကိုင်အခွင့်အလမ်းနည်းပါးခြင်း၊ ရင်းနှီးမတည်ငွေမရှိခြင်း၊ ကိုယ်ပိုင်လုပ်ငန်းနည်းသည့်အတွက် နွမ်းပါးသူများပါသည်။ ထို့ကြောင့် စီမံကိန်းလုပ်ငန်း ဆောင်ရွက်သည့် အခါ နွမ်းပါး သူများကို လုပ်ငန်းခွင်အသုံးပြုလျှင် ၎င်းတို့၏ စားဝတ်နေရေးအဆင်ပြေနိုင်ပါသည်။

ပါဝင်ဆွေးနွေးသူ-ကျား(၈)ဦး၊ မ(၉)ဦး

၄။ ဓနဖြူမြို့နယ်၊ နန်းတော်ကုန်းအုပ်စု၊ အညာစုကျေးရွာ

အဖွဲ့အစည်းချိတ်ဆက်မှုပြမြေပုံ

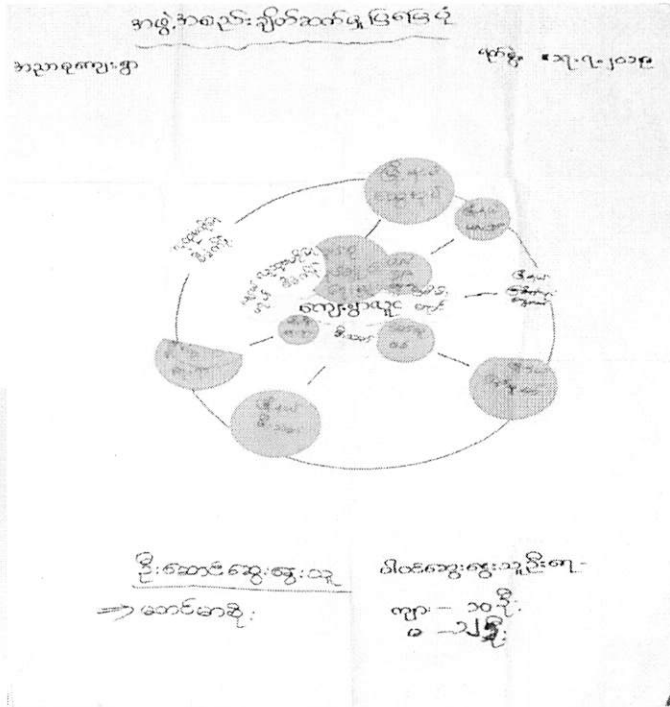

ဆွေးနွေးခြင်းနှင့် ဆန်းစစ်ခြင်း

ဧရာဝတီတိုင်းဒေသကြီး၊ ဓနဖြူမြို့နယ်၊ ရေကြည်အုပ်စု၊ အညာစုကျေးရွာတွင် အဖွဲ့အစည်းပေါင်း (၈) ဖွဲ့ရှိပါသည်။ ၎င်းအဖွဲ့အစည်းများမှာ ကျေးရွာအုပ်ချုပ်ရေးအဖွဲ့၊ လူငယ်အဖွဲ့၊ ပြည်သူ့စစ်အဖွဲ့၊ အမျိုးသမီးရေးရာ မြစ်မီးရောင်၊ ငွေစုငွေချေး၊ အရံမီးသတ်တပ်ဖွဲ့၊ လူထုဗဟိုပြုစီမံကိန်း အဖွဲ့တို့ဖြစ်ပါသည်။ ကျေးရွာအုပ်ချုပ်ရေး အဖွဲ့အစည်းသည် မြို့နယ်အထွေထွေအုပ်ချုပ်ရေးဦးစီးဌာနနှင့် ချိတ်ဆက်ပါသည်။ အရံမီးသတ်တပ်ဖွဲ့သည် မြို့နယ်မီးသတ်တပ်ဖွဲ့နှင့် ချိတ်ဆက်ပါသည်။ မြစ်မီးရောင်အဖွဲ့သည် မြို့နယ်ကျေးလက်နှင့် ချိတ်ဆက်ဆောင်ရွက်ပါသည်။ ကျေးရွာလူထုဗဟိုပြုစီမံကိန်းအဖွဲ့သည် မြို့နယ်လူထုဗဟိုပြုစီမံကိန်းနှင့် ချိတ်ဆက်ဆောင်ရွက်ပါသည်။ အမျိုးသမီးဦးဆောင်သည့် အဖွဲ့အစည်းနှင့် အမျိုးသားဦးဆောင်သည့် အဖွဲ့အစည်း ကွာခြားမှု မရှိသော်လည်း အမျိုးသမီးများအား ရှေ့တန်းတင်ခြင်း၊ ဦးဆောင်နိုင်ခွင့်၊ ဆုံးဖြတ်ချက်ချလုပ်ဆောင်ခွင့်စသည့် အခွင့်အရေးများ ပိုမိုပေးအပ်ရန် လိုအပ်နေပါသေးသည်။

အမျိုးသမီးများ၏ အသင်းအဖွဲ့များတွင် ပါဝင်ခွင့်နည်းခြင်းသည်လည်း အမျိုးသမီးများ၏ဦးဆောင်ခွင့်နှင့် ဆုံးဖြတ်ချက်ချပြီးလုပ်ဆောင်နိုင်ခွင့်တို့ကို လျော့နည်းစေသည့်အကြောင်းအရင်းတစ်ရပ်ဖြစ်သည်။ အမျိုးသားဦးဆောင်ပြီး ဆုံးဖြတ်ချက်ချခြင်းသည် အစဉ်အလာလေ့တစ်ခုဟု လက်ခံကျင့်သုံးခြင်းသည်လည်း အမျိုးသမီးများ၏ အရေးပါမှုကို မျက်ကွယ်ပြုခြင်းပင်ဖြစ်ကြောင်း ဆွေးနွေးခဲ့ပါသည်။

အနှစ်ချုပ်

အညာစုကျေးရွာတွင် ဖွဲ့စည်းထားသောအဖွဲ့အစည်းများတွင် အမျိုးသမီးများပါဝင်မှုများပြားအောင် ဆွဲခေါ်ဆောင်ရွက်ရန် လိုအပ်ပါသည်။

ပါဝင်ဆွေးနွေးသူ ကျား - (၁၀) ဦး ၊ မ - (၁၂) ဦး

လူထုဗဟိုပြု စီမံကိန်း

၅။ ဓနဖြူမြို့နယ်၊ ရေကြည်အုပ်စု၊ အညာစုကျေးရွာ အရင်းအမြစ်ထိန်းချုပ်မှုပုံစံ

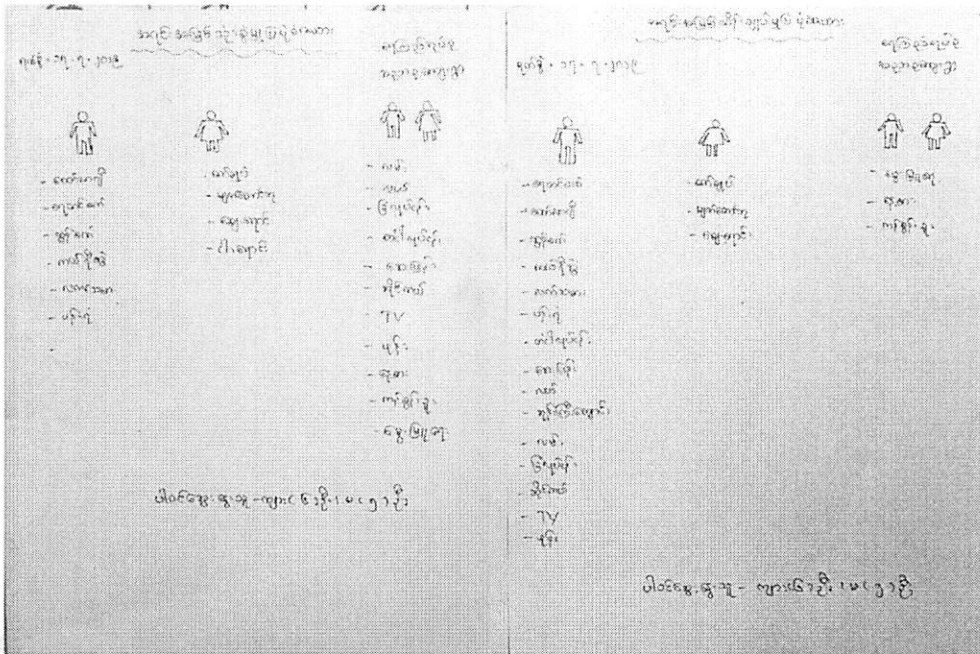

ဆွေးနွေးခြင်းနှင့် ဆန်းစစ်ခြင်း

အညာစု ကျေးရွာဇယားနှစ်ခု ကိုကြည့်ခြင်းအားဖြင့် သုံးစွဲမှုနှင့်ထိန်းချုပ်မှုတူညီမှုမရှိကြောင်းတွေ့ရှိရသည်။ အမျိုးသားများ သုံးစွဲသောအရင်းအမြစ်များမှာ ထော်လာဂျီ၊ ရေတင်စက်၊ ထွန်စက်၊ ပန်းရံကယ်ရီဆွဲ၊ ဂွန်ဒေါင်း တို့ဖြစ်ပြီး၊ အမျိုးသမီးများသုံးစွဲသော အရင်းအမြစ်များမှာ စက်ချုပ်ဆိုင်၊ ဈေးရောင်း၊ ငါးရောင်း၊ မျက်တောင်တု တို့ဖြစ်ကြပါသည်။

အမျိုးသားနှင့် အမျိုးသမီးသုံးစွဲမှုများပြီး ထိန်းချုပ်မှုတွင် အမျိုးသားများသာ ဦးစီးဦးဆောင်လုပ်ကိုင်ဆောင်ရွက်ကြောင်း တွေ့ရှိရသည်။ အမျိုးသမီးများလုပ်ဆောင်နိုင်သော အရာများကိုလည်း လုပ်ဆောင်ခွင့်ပေးခြင်း၊ ဆုံးဖြတ်ချက်ချခိုင်းခြင်း၊ အဖွဲ့အစည်းများတွင်ပါဝင်ဆောင်ရွက်ခြင်းဖြင့် အမျိုးသားများတန်းတူထိန်းချုပ်နိုင်ကြောင်းနှင့် အမျိုးသမီးများ၏ စွမ်းဆောင်ရည်မြှင့်တင်ပေးရန် လိုအပ်ကြောင်း ဆွေးနွေးခဲ့ပါသည်။

အနှစ်ချုပ်

အညာစုကျေးရွာသည် အရင်းအမြစ်များကို အသုံးပြုရာတွင်အမျိုးသားနှင့် အမျိုးသမီးအတူအသုံးပြုသော အရင်းအမြစ်များမှာ များသော်လည်း အရင်းအမြစ်များကို ဦးစီးဦးဆောင်ပြုလုပ်ခြင်း၊ ထိန်းချုပ်ခြင်းများကို အမျိုးသားများကသာ ထိန်းချုပ်နေကြကြောင်း တွေ့ရှိရပါသည်။

ပါဝင်ဆွေးနွေးသူ ကျား - (၆) ဦး ၊ မ - (၅) ဦး

၆။ ဓနုဖြူမြို့နယ်၊ ရေကြည်ကျေးရွာအုပ်စု၊ အညာစုကျေးရွာ
ပင့်ကူအိမ်ပုံစံသုံးသပ်ခြင်း

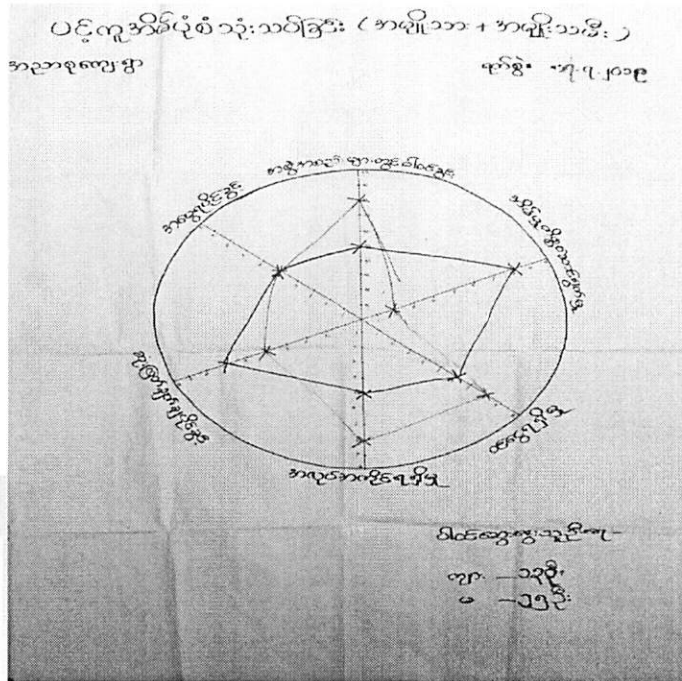

ဆွေးနွေးခြင်းနှင့် ဆန်းစစ်ခြင်း

အမျိုးသမီးများသည် အိမ်မှုကိစ္စဆောင်ရွက်မှုတွင် အရမ်းများနေပြီး ပြင်ပတွင်ထွက်၍ အလုပ်မလုပ်နိုင်သောကြောင့် ဝင်ငွေရရှိမှုမှာနည်းပါးခြင်းဖြစ်သည်။ ထို့အပြင် အလုပ်အကိုင် အခွင့်အလမ်းနည်းပါးခြင်း၊ လုပ်အားခမှာလည်းအမျိုးသားနှင့် တန်းတူမရရှိခြင်းသည်လည်း ဝင်ငွေလျော့နည်းစေသည့် အကြောင်းအရင်းပင်ဖြစ်ပါသည်။

အဖွဲ့အစည်းများတွင်ပါဝင်ခွင့်

အမျိုးသမီးများသည် အဖွဲ့အစည်းများတွင်ပါဝင်ခွင့်၊ ဆွေးနွေးခွင့်၊ ရွေးချယ်ခွင့်၊ ဆုံးဖြတ်ခွင့်၊ ဦးဆောင်ခွင့်၊ မရရှိသောကြောင့် စကားပြောဆိုရာတွင်ကြောက်ရွံ့စိတ်ရှိခြင်း၊ မိမိကိုယ်ယုံကြည်မှု အားနည်းခြင်းများ ဖြစ်လာစေသည်။ ထို့ကြောင့်အမျိုးသားများသာ ဦးဆောင်သူ၊ ဆုံးဖြတ်ချက် ချနိုင်သူများဖြစ်သည်ဟု ရှေးရိုးအစဉ်အလာတစ်ခုအဖြစ် အမျိုးသမီးများ စိတ်ထဲတွင် ထင်မှတ်ခဲ့ကြ ပါသည်။

အမွေရရှိမှုတွင် အမျိုးသားများနှင့် အမျိုးသမီးများတန်းတူညီမျှစွာ ရရှိကြပါသည်။ ရှေးရိုးအစဉ်အလာအရ အမျိုးသားနှင့် အမျိုးသမီးများကို တန်းတူအမွေရပိုင်ရှိသည်ဟု သတ်မှတ် ထားကြသည့်အတွက် အမျိုးသားနှင့် အမျိုးသမီးများ တန်းတူအမွေရပိုင်ခွင့်ပေးကြပါသည်။

ဆုံးဖြတ်ချက်ချပိုင်ခွင့်

ဆုံးဖြတ်ချက်ချရာတွင် အမျိုးသားများကသာ မိမိအိမ်အတွက်သော်လည်းကောင်း ကျေးရွာ အတွက်သော်လည်းကောင်း ဦးဆောင်လုပ်ကိုင်ဆောင်ရွက်နေကြသည်ကို တွေ့ရပါသည်။ ကျေးရွာတွင်ဖွဲ့စည်းထားသော အဖွဲ့အစည်းများနှင့်ပတ်သက်ပြီး ဆုံးဖြတ်ချက်ချရာတွင်လည်း အမျိုးသားများကသာ ဆုံးဖြတ်ကြောင်းတွေ့ရပါသည်။

အိမ်မှုကိစ္စဆောင်ရွက်မှု

အမျိုးသားများသည် အိမ်ပြုပြင်ခြင်း၊ အိမ်မှုကိစ္စများကို တစ်ခါတစ်ရံ ပိုင်းဝန်းလုပ်ကိုင် ဆောင်ရွက်ခြင်းများသာ ပြင်ပတွင်ထွက်၍ အလုပ်လုပ်နိုင်သောကြောင့် ဝင်ငွေရရှိမှုများခြင်း ဖြစ်သည်။ အဖွဲ့အစည်းများတွင် ပါဝင်ခွင့်၊ ဆုံးဖြတ်ချက်ချပိုင်ခွင့်တွင် အများဆုံးဖြစ်သည်။

လုပ်အားခမှာလည်း အမျိုးသား(၅၀၀၀)၊ အမျိုးသမီး(၃၀၀၀) တန်းတူရရှိခြင်းမရှိပါ။ ကျေးရွာတွင် စီမံကိန်းများ အကောင်အထည်ဖော်ချိန်၌ အမျိုးသား၊ အမျိုးသမီးတန်းတူလုပ်အားခ ရရှိမည်ဖြစ်သောကြောင့် အတူလက်တွဲလုပ်ဆောင်ရန်နှင့် ကော်မတီများတွင် အမျိုးသမီးများ ပါဝင်ဖွဲ့စည်းမည် ဖြစ်သောကြောင့် အမျိုးသားများအနေဖြင့် လက်တွဲခေါ်ဆောင်သွားရန် ဆွေးနွေးခဲ့သည်။

အနစ်ချုပ်

အညာစုကျေးရွာတွင် အမျိုးသားများနှင့် အမျိုးသမီးများ၏ တန်းတူညီမျှမှု မရှိသောအခြေ အနေကို တွေ့ရှိရပါသည်။ အမျိုးသမီးများသည် အလုပ်အကိုင်အခွင့်အလမ်းများ၊ အဖွဲ့အစည်းများ တွင်ပါဝင်ခွင့်တွင်လည်း နည်းပါးနေသည်ကို တွေ့ရပါသည်။

လူထုဗဟိုပြု စီမံကိန်း

ပါဝင်ဆွေးနွေးသူ ကျား - (၁၃) ဦး ၊ မ - (၁၅) ဦး

နေဖြူမြို့နယ်၊ ကြောင်ကျေးရွာအုပ်စု၊ အညာစုကျေးရွာ
အစည်းအဝေးဆောင်ရွက်နေပုံ



နေဖြူမြို့နယ်၊ ကြောင်ကျေးရွာအုပ်စု၊ ကင်မွန်းချောင်းကျေးရွာ
အစည်းအဝေးတွင် PRA ဆောင်ရွက်နေပုံ

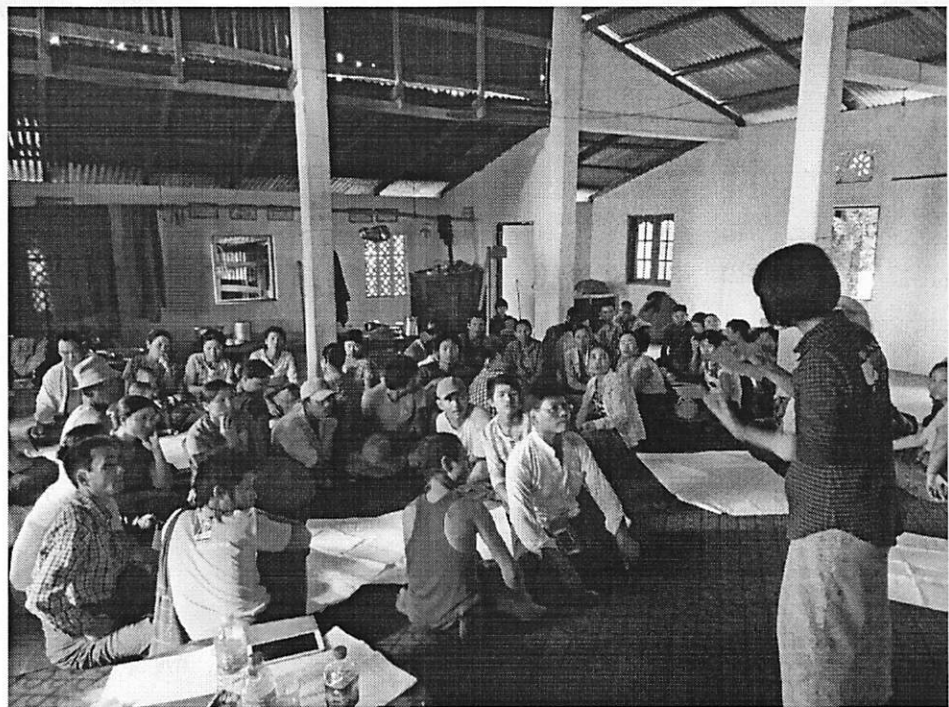

၈။ ကျေးရွာကော်မတီဝင်များစာရင်း

စဉ်	အမည်	ကျား	မ	ရာထူး/တာဝန်
ကျေးရွာစီမံကိန်းအထောက်အကူပြုကော်မတီ				
၁။	ဦးစိုးမင်း	✓		ဥက္ကဋ္ဌ
၂။	ဒေါ်မိုးမိုးအေး		✓	ဥက္ကဋ္ဌ
ဝယ်ယူရေးဆပ်ကော်မတီ				
၁။	ဦးချစ်ဖို	✓		ခေါင်းဆောင်
၂။	ဦးကျော်နိုင်	✓		မှတ်တမ်းထိန်း
၃။	ဒေါ်မြင့်မြင့်သိန်း		✓	အဖွဲ့ဝင်
ကျေးရွာငွေစရင်းကိုင်				
၁။	ဒေါ်တင်မာလှိုင်		✓	တာဝန်ခံ
စောင့်ကြည့်ကြီးကြပ်ရေးဆပ်ကော်မတီ				
၁။	ဦးသိန်းနိုင်	✓		ခေါင်းဆောင်
၂။	ဒေါ်သန်းသန်းနိုင်		✓	အဖွဲ့ဝင်
၃။				အဖွဲ့ဝင်
လည်ပတ်ပြုပြင်ထိန်းသိမ်းရေးဆပ်ကော်မတီ				
၁။	ဦးမင်းခင်	✓		ခေါင်းဆောင်
၂။	ဒေါ်ညိုညိုစန်း		✓	အဖွဲ့ဝင်
၃။				အဖွဲ့ဝင်
ဝေဖန်အကြံပြုတိုင်ကြားရေးတာဝန်ခံ				
၁။	ဦးမြင့်ကြည်	✓		တာဝန်ခံ
၂။	ဒေါ်စန်းစန်းသန်း		✓	တာဝန်ခံ
ကျေးရွာစေတနာ့ဝန်ထမ်း				
၁။	ဒေါ်သန်းနွယ်		✓	အကူ
၂။	ဦးစန်းနိုင်	✓		အကူ
၃။				အကူ
၄။				အကူ

ပုံစံ - ၈ - ၁ ကျေးရွာအခြေခံအချက်အလက်များ (Form PC 1)

လမ်းညွှန်ချက်။ ကျေးရွာတစ်ရွာသို့ ပထမဆုံးမိတ်ဆက်ခရီး သွားရောက်သောအခါ လူထုစည်းရုံးရေးမှူးသည် ကျေးရွာ ခေါင်းဆောင်များအား ကျေးရွာအချက်အလက်များကို မေတ္တာရပ်ခံ၍ တောင်းခံရသည်။ ဤအချက်အလက်များကို စီမံကိန်း မိတ်ဆက်အစည်းဝေးမတိုင်မီတောင်းခံရမည်။ စီမံကိန်းမိတ်ဆက်အစည်းဝေးတွင် လူထုစည်းရုံးရေးမှူးသည် ဤအချက်အလက် များအား စစ်ဆေးပြီး မှန်ကန်အောင်ပြုလုပ်ရမည်။ ပြီးနောက်တွင် လူထုစည်းရုံးရေးမှူးမှ သတင်းအချက်အလက်ထဲသို့ Tablets မှ တဆင့် ဖြည့်သွင်းရမည်။

ကျေးရွာခေါင်းဆောင် အမည် ဦးဝေလောင်	ကျေးရွာခေါင်းဆောင်၏ ဖုန်းနံပါတ် ၀၉-၂၅၀၂၃၁၀၇၈	လူထုစည်းရုံးရေးမှူး၏ အမည် ဒေါ်ခင်မာမာ
ပြည်နယ်/တိုင်းဒေသကြီး ဧရာဝတီ	မြို့နယ် နေဖြူ	ကျေးရွာအုပ်စု ၈၇၉၂
		ကျေးရွာ ၃၁၂၁၅

က။ လူဦးရေ

လူမျိုးစု	အိမ်ထောင်စုအရေအတွက်	ကိုးကွယ်သည့်ဘာသာ	အိမ်ထောင်စုအရေအတွက်
လူမျိုးစု (၁) မြန်မာ	၈၂	ဘာသာ (၁) ဗုဒ္ဓ	၁၀၅
လူမျိုးစု (၂) ကရင်	၂၃	ဘာသာ (၂) ဗုဒ္ဓ	၂၉
လူမျိုးစု (၃) -----		ဘာသာ (၃) -----	
လူမျိုးစုရော -----		ဘာသာရော -----	
အခြား			
	အရေအတွက်		
မသန်စွမ်းသူများ	—		
သက်ကြီးရွယ်အိုများ (၆၅ နှစ် နှင့် အထက်)	၁၀		
စစ်ဘေးရှောင်			

	အမျိုးသား (အရေအတွက်)	အမျိုးသမီး (အရေအတွက်)
လူဦးရေ		
လူမျိုးစု (၁) မြန်မာ	၁၇၈	၁၆၈
လူမျိုးစု (၂) ကရင်	၄၂	၃၅
လူမျိုးစု (၃) -----		
အခြား		
အိမ်ထောင်ဦးစီး	၉၅	၁၀

(ခ) အခြေခံအဆောက်အအုံ အသုံးအဆောင်များ

စာသင်ကျောင်း	အမှတ် ခြံပါ	ကျန်းမာရေး	အမှတ် ခြံပါ	ဘာသာရေး အဆောက် အအုံများ	အမှတ် ခြံပါ
မူကြိုကျောင်း	<input type="checkbox"/>	တိုက်နယ်ဆေးရုံ	<input type="checkbox"/>	စေတီ	<input checked="" type="checkbox"/>
မူလတန်းကျောင်း	<input type="checkbox"/>	ကျန်းမာရေးဌာန	<input type="checkbox"/>	ဘုန်းကြီးကျောင်း	<input checked="" type="checkbox"/>
မူလွန်ကျောင်း	<input type="checkbox"/>	ကျန်းမာရေးဌာနခွဲ	<input type="checkbox"/>	ဟိန္ဒူဘုရားကျောင်း	<input type="checkbox"/>
ဒဿနိကကျောင်း	<input type="checkbox"/>	မေးပေးခန်း	<input type="checkbox"/>	မရစ်ယာန်ကျောင်း	<input type="checkbox"/>
လယ်လွန်ကျောင်း	<input type="checkbox"/>	အခြား	<input type="checkbox"/>	ဗလီ	<input type="checkbox"/>
အထက်တန်းကျောင်း	<input type="checkbox"/>			အခြား	<input type="checkbox"/>
အခြား	<input type="checkbox"/>				
မှတ်ချက်		မှတ်ချက်		မှတ်ချက်	

(ဂ) ကျွမ်းကျင်သူများမှတ်တမ်း (ကျေးရွာတွင်နေထိုင်သော သို့မဟုတ် တခြားရွာမှလာရောက်သော ကျွမ်းကျင်သူများ)

(၁) စာသင်ကျောင်း			(၂) ကျန်းမာရေး			(၃) လက်မှုပညာရှင်		
	ရွာတွင် နေထိုင် သူ	အခြားရွာမှ လာ သူ		ရွာတွင် နေ ထိုင် သူ	အခြားရွာ မှ လာသူ		ရွာတွင် နေထိုင် သူ	အခြား ရွာ မှလာ သူ
မူလတန်းပြဆရာ/မ	<input checked="" type="checkbox"/>	<input checked="" type="checkbox"/>	ဆရာဝန်	<input type="checkbox"/>	<input type="checkbox"/>	လက်သမား	<input checked="" type="checkbox"/>	<input type="checkbox"/>
အထက်တန်းပြဆရာ ၁/မ	<input checked="" type="checkbox"/>	<input type="checkbox"/>	လက်ထောက် ကျန်းမာရေးမှူး	<input type="checkbox"/>	<input type="checkbox"/>	ပန်းရံ	<input checked="" type="checkbox"/>	<input type="checkbox"/>
အလယ်တန်းပြဆရာ ၁/မ	<input type="checkbox"/>	<input type="checkbox"/>	အမျိုးသမီးကျန်းမာရေး ဆရာမ	<input type="checkbox"/>	<input type="checkbox"/>	လျှပ်စစ်ကျွမ်း ကျင်၊ မီးသမား	<input type="checkbox"/>	<input type="checkbox"/>
မူကြိုဆရာ/မ	<input type="checkbox"/>	<input type="checkbox"/>	သားဖွားဆရာမ	<input type="checkbox"/>	<input type="checkbox"/>	ရေပိုက်သွယ်သူ	<input type="checkbox"/>	<input type="checkbox"/>
အခြား	<input type="checkbox"/>	<input type="checkbox"/>	ပြည်သူ့ကျန်းမာရေးလုပ် သား	<input type="checkbox"/>	<input type="checkbox"/>	စက်ပြင်ဆရာ	<input checked="" type="checkbox"/>	<input type="checkbox"/>
မှတ်ချက်			မှတ်ချက်			မှတ်ချက်		

(ဃ) ကျေးရွာသို့ ရောက်ရှိနိုင်သည့် လမ်းအခြေအနေ / ကျေးရွာတစ်ရွာသည် ၎င်း၏ ကျေးရွာအုပ်စုနှင့် ဆက်သွယ်ထားသော လမ်းအခြေအနေ (အောက်ပါတို့ကိုဝိုင်းပါ)

ကျောက်ကြမ်းလမ်း ကတ္တရာလမ်း လွန်ကရစ်လမ်း မော်တော်ဆိုင်ကယ်လမ်း
ကျောက်ခင်းလမ်း မြေသားလမ်း လူသွားလမ်း အခြား _____

(င) ကျေးရွာဖွံ့ဖြိုးမှုစီမံချက်

- (၁) လူထုဗဟိုပြုစီမံကိန်းမစတင်မီ ဤကျေးရွာတွင်ကျေးရွာဖွံ့ဖြိုးမှု စီမံချက်ရှိခဲ့ပါသလား? မရှိပါ (ရှိပါသည်/မရှိပါ/မသိပါ)
- (၂) ရှိခဲ့ပါလျှင် ဤစီမံချက်ကို မည်သည့် ခုနှစ်တွင်ပြင်ဆင်ခဲ့ပါသနည်း? ၁၉၆၆-၆၇ (နှစ်/မသိပါ)
- (၃) ဤစီမံချက်ကို မြို့နယ်မှအတည်ပြုခဲ့ပါသလား? မရှိပါ (ပြုခဲ့ပါသည်/မပြုခဲ့ပါ /မသိပါ)

(စ) ခရီးအကွာအဝေး

(၁) ဤကျေးရွာ၏ပဟိုမှ ၎င်းကျေးရွာအုပ်စု၏ပဟိုအထိ ခရီးမိုင်မည်မျှကွာဝေးသနည်း? မိုင်-----/မသိပါ

(၂) ဤကျေးရွာမှ ၎င်းကျေးရွာအုပ်စုပဟိုအထိ သွားလာရာတွင်ကြာမြင့်သည့်အချိန်။

၁၀ မြင့် ၁၅ မြင့် ၆၀ မြင့်

ခြေစက်သွေ့ရာသီတွင်ကြာချိန်----- ထော်လာဂျီ/မော်တော်ဆိုင်ကယ်/ခြေလျင်/လား/မော်တော်ဘုတ်/

အခြား ----- ၁၀ မြင့် ၁၅ မြင့်

မိုးရာသီတွင်ကြာချိန်----- ထော်လာဂျီ/မော်တော်ဆိုင်ကယ်/ခြေလျင်/လား/မော်တော်ဘုတ်/

အခြား -----

(ဆ) ပတ်ဝန်းကျင်ဆိုင်ရာ သဘာဝဘေးအန္တရာယ်

ဤကျေးရွာတွင် ရေကြီးခြင်းကဲ့သို့ သဘာဝဘေးအန္တရာယ်ကျရောက်ဖူးခြင်း ရှိပါသလား။

မရှိပါ ရှိပါသည် ရှိလျှင်ဖော်ပြပါ -----

(ဇ) ကျေးရွာတွင် ဖွဲ့စည်းထားသော အဖွဲ့အစည်းများ

လူထုပဟိုပြုစီမံကိန်းမတိုင်မီ ဤကျေးရွာတွင် ကျေးရွာဖွံ့ဖြိုးရေးအတွက် အစိုးရ (သို့) ရွာသားများကိုယ်တိုင်(သို့) စီမံကိန်းတစ်ခုခုမှ ဖွဲ့စည်းထားသည့် အဖွဲ့အစည်းများရှိပါသလား။

(၁) ~~အစိုးရ~~ / ~~အစိုးရ~~ ပရဟိတ အသင်း

(၂) -----

(ဈ) အထွေထွေအုပ်ချုပ်ရေး ဦးစီးဌာန (GAD) မှ မှတ်တမ်းတင်ထားခြင်း

ဤကျေးရွာသည် အထွေထွေအုပ်ချုပ်ရေး ဦးစီးဌာန (GAD) မှ မှတ်တမ်းတင်ထားမှု ရှိပါသလား။

မရှိပါ ရှိပါသည်

ကျေးရွာခေါင်းဆောင်

အမည် ဦးစောလတ်

လက်မှတ်  နေ့. ၂၄.၇.၂၀၁၈

လူထုစည်းရုံးရေးမှူး

အမည်  ဦးစောလတ်

လက်မှတ်  နေ့. ၂၄.၇.၂၀၁၈

လမ်းညွှန်ချက်၊ သက်ဆိုင်ရာလူထုစည်းရုံးရေးမှူး/လက်ထောက်နည်းဗညာများမှ စီမံကိန်းစက်ဝန်းအဆင့်တစ်ခုစီပြီးစီးတိုင်း ကျေးရွာနှင့် ကျေးရွာအုပ်စုအတွက် ဤပုံစံကို ပြည့်စုံစွာ ရေးသားရမည်။

စည်းရုံးရေးမှူး/ဝန်ထမ်း အမည် **ဒေါ်အိန္ဒြာ ၁၅၁**

နေ့စွဲ **၂၄.၀၇.၂၀၁၈** စက်ဝန်းအားအမှတ်ဖြစ်ပါ **၁၈** စက်ဝန်း(၁) စက်ဝန်း(၂) စက်ဝန်း(၃) စက်ဝန်း(၄)

ပြည်နယ်/တိုင်း **ဧရာဝတီ** မြို့နယ် **မနေဖြူ** ကျေးရွာအုပ်စု **ကျေးရွာ ၂၄** ကျေးရွာ **အညာ ၁၅**

စီမံကိန်းအောင်မြင်မှုအဆင့်များ	နေ့စွဲ		အစဉ်အလေးတင်တက်ရောက်သူအရေအတွက်						အိမ်ထောင်စုပေါင်း	အိမ်ထောင်စု%
	စတင်သည့်နေ့	ပြီးဆုံးသည့်နေ့	အမျိုးသားအရေအတွက်	အမျိုးသမီးအရေအတွက်	အိမ်ထောင်စုအရေအတွက်	လူမျိုးစုတစ်ရပ်စပ်သူအရေအတွက်	လူမျိုးစုအမည်			
၁။ ကျေးရွာစီမံကိန်း ဗဟိုအဖွဲ့အစည်းအဝေး	၂၄.၇.၁၈	၂၄.၇.၁၈	၅၀	၃၄	၈၄	၁၈	၂၈	၂၈	၂၆၅	
၂။ ကျေးရွာဖွံ့ဖြိုးရေး စီမံချက်ရေးဆွဲခြင်းအစည်းအဝေး	၂၅.၇.၁၈	၂၅.၇.၁၈	၃၈	၃၈	၇၆	၁၈	၂၈	၂၈	၂၈၅	
၃။ ကျေးရွာအုပ်စု လုပ်ငန်းဆုံးဖြတ်ချက်ချသည့်အစည်းအဝေး	၃၀.၇.၁၈	၃၀.၇.၁၈	၁၈	၂၂	၄၀	၁၈	၂၈	၂၈	၂၈၅	
၄။ မြို့နယ်အဆင့် စီမံကိန်းရေးဆွဲရေးနှင့် အကောင်အထည်ဖော်ရေးကော်မတီ၏ စီမံကိန်း သုံးသပ်မှုအစည်းအဝေး	၇.၈.၁၈	၇.၈.၁၈	မလို	မလို	မလို	မလို	မလို	မလို		
၅။ မြို့နယ် စီမံကိန်းရေးဆွဲရေးနှင့် အကောင်အထည်ဖော်ရေး ကော်မတီ၏ဆုံးဖြတ်မှုကို ရွာဘို့ အသိပေးအကြောင်းကြားသည့် အစည်းအဝေး	၂၀.၈.၁၈	၂၀.၈.၁၈	၂၅	၂၀	၄၅	၂၈	၂၈	၂၈	၂၈၅	
၆။ စီမံကိန်းလုပ်ငန်းခွဲစီမံချက်ရေးဆွဲခြင်းအစည်းအဝေး	မလို	မလို	မလို	မလို	မလို	မလို	မလို	မလို		
၆.၁။ စီမံကိန်းလုပ်ငန်း အကောင်အထည်ဖော်ရေးအစီအစဉ် ရေးဆွဲခြင်း	၂၀.၈.၁၈	၂၀.၈.၁၈	၂၀	၂၀	၄၀	၂၈	၂၈	၂၈	၂၈၅	
၆.၂။ ဝယ်ယူရေးအစီအစဉ် ရေးဆွဲခြင်း	၂၀.၈.၁၈	၂၀.၈.၁၈	၂၀	၂၀	၄၀	၂၈	၂၈	၂၈	၂၈၅	

ရေးဆွဲခြင်း	၂၀၂၂.၂.၂၈	၂၀၂၂.၂.၂၈	၂၀	၂၀	၃၀	၂၀၂၂.၂.၂၈	၂၀၂၂.၂.၂၈	၂၀၂၂.၂.၂၈	၂၀၂၂.၂.၂၈
၆.၄။ ဖြစ်ရပ်အစီအစဉ် ရေးဆွဲခြင်း	၂၀၂၂.၂.၂၈	၂၀၂၂.၂.၂၈	၂၀	၂၀	၃၀	၂၀၂၂.၂.၂၈	၂၀၂၂.၂.၂၈	၂၀၂၂.၂.၂၈	၂၀၂၂.၂.၂၈
၇။ စီမံကိန်းလုပ်ငန်းခွဲ တိုးတက်မှု စောင့်ကြည့်အစည်းအဝေး	မလီ	မလီ	မလီ	မလီ	မလီ	မလီ	မလီ	မလီ	မလီ
	၁၆.၁၂.၂၀၂၂	၁၆.၁၂.၂၀၂၂	၇	၉	၁၆				၁၀၅
	၂၅.၁၂.၂၀၂၂	၂၅.၁၂.၂၀၂၂	၇	၉	၁၆				၁၀၅
	၁.၁၂.၂၀၂၂	၁.၁၂.၂၀၂၂	၇	၉	၁၆				၁၀၅
၈။ စီမံကိန်းလုပ်ငန်းခွဲ အပြီးသတ်စစ်ဆေးခြင်းအစည်းအဝေး	၃၀.၁၂.၂၀၂၂	၃၀.၁၂.၂၀၂၂	၇	၉	၁၆				၁၀၅
	၃၁.၁၂.၂၀၂၂	၃၁.၁၂.၂၀၂၂	၃၉	၃၇	၇၆				၁၀၅

၈

၃၆

ပုံစံ - ၀ - ၃ ကျေးရွာဖွံ့ဖြိုးရေး ဦးစားပေးအစီအစဉ် (Form PC 3)

လမ်းညွှန်ချက်၊ အဆင့်(၃) ကျေးရွာဖွံ့ဖြိုးရေးအစီအစဉ်အထောက်အကူပြု
 ကော်မတီသည် လူထုစည်းရုံးရေးမှူးအကူအညီဖြင့် ဤပုံစံကိုပြည့်စုံအောင် ဖြည့်သွင်းရမည်။

လူထုစည်းရုံးရေးမှူး/ဝန်ထမ်း အမည် **ဒေါ်အိန္ဒြေ**
 ဇနီးဖွဲ့ **၂၅.၇.၂၀၁၉** စက်ဝန်းအား အမှတ်ခြစ်ပါ (✓) ငှက်ဝန်း(၁)
 စက်ဝန်း(၂) စက်ဝန်း(၃) စက်ဝန်း(၄)

ပြည်နယ်/တိုင်း ဧရာဝတီ၊ မြို့နယ် ခနဲဖြူ၊ ကျေးရွာအုပ်စု **ဂေါ်ဇာ**၊ ကျေးရွာ အမည် **ဥ**

က။ အခက်အခဲအတားအဆီးများအားဆွေးနွေးခြင်း - ယခုလက်ရှိအခြေအနေတွင် ဤကျေးရွာဖွံ့ဖြိုးတိုးတက်ရေးအတွက်
 အဓိက အခက်အခဲအတားအဆီးများသည် မည်သည့်များဖြစ်ပါသနည်း။ (အမျိုးသား/သမီး အနည်းဆုံးအခက်အခဲ ၅ ခုစီဖော်ပြပါ)

အမျိုးသား အဖွဲ့မှ တင်ပြသောအခက်အခဲအတားအဆီးများ၊ အမျိုးသမီး အဖွဲ့မှတင်ပြသောအခက်အခဲအတားအဆီးများ

၀	စားဝတ်ဝတ်စားအခက်ခဲခြင်း	၀	လမ်းမကောင်း၊ လူမှုအဆင်မပြေ၊ လူမှုအဆင်မပြေ၊ လူမှုအဆင်မပြေ၊ လူမှုအဆင်မပြေ
၂	သွားလာရေးအခက်ခဲခြင်း၊ အခက်ခဲခြင်း	၂	အိမ်ထောင်ရေးအခက်ခဲခြင်း၊ အိမ်ထောင်ရေးအခက်ခဲခြင်း
၃	ဂေဟသယံဇာတအခက်ခဲခြင်း	၃	ကျေးရွာအုပ်စုအဖွဲ့အစည်းအခက်ခဲခြင်း
၄	အိမ်ထောင်ရေးအခက်ခဲခြင်း၊ အိမ်ထောင်ရေးအခက်ခဲခြင်း	၄	အလုပ်အကိုင်အခက်ခဲခြင်း
၅	အိမ်ထောင်ရေးအခက်ခဲခြင်း	၅	ကျေးရွာအုပ်စုအဖွဲ့အစည်းအခက်ခဲခြင်း
၆	အိမ်ထောင်ရေးအခက်ခဲခြင်း	၆	ကျေးရွာအုပ်စုအဖွဲ့အစည်းအခက်ခဲခြင်း
၇	ကျေးရွာအုပ်စုအဖွဲ့အစည်းအခက်ခဲခြင်း	၇	
၈	ကျေးရွာအုပ်စုအဖွဲ့အစည်းအခက်ခဲခြင်း	၈	

ခ။ မျှော်မှန်းခြင်း - နောင်လာမည့် (၅) နှစ် အတွင်း ကျေးရွာဖွံ့ဖြိုးရေး မျှော်မှန်းလျာထားချက်များအား တင်ပြပါ။

အမျိုးသားအဖွဲ့မှ တင်ပြသောမျှော်မှန်းချက်များ	အမျိုးသမီးအဖွဲ့မှ တင်ပြသောမျှော်မှန်းချက်များ
၀ အလုပ်အကိုင်အခွင့်အလမ်းများ ဖွားမြင်ရေး	၀ လမ်းကောင်းဖို့ရွှေ့ပြောင်းခြင်း
၂ လမ်းပန်းဆက်သွယ်ရေးကောင်း ဖွဲ့စည်းရေး	၂ စီးရက်ရှင်ရွှေ့ပြောင်းခြင်း (ကျေးရွာ/ ပညာရေး အဆင်ပြေလာ ခဲ့)
၃ ရေကောင်းရေသန့် ရရှိရေး	၃ စာသင်ကျောင်းရရှိရေးရွှေ့ပြောင်းခြင်း/ သားဖွားပညာရေးဆိုင်ရာအဖွဲ့အစည်း
၄ မြေယာပိုမိုရရှိရေး	၄ အသက်မွေးဝမ်းကြေးခမ်းများ ရရှိရေးရွှေ့ပြောင်းခြင်း (အလုပ်အကိုင်/ အဆင်ပြေလာ ခဲ့)
၅ ကျောင်းသားများညာရပ်တိုးတက်ရေး အစီအစဉ်များ	၅ သော့ခွက်ရရှိရေးရွှေ့ပြောင်းခြင်း (သော့ခွက်ရရှိရေးအစီအစဉ်များ)
၆ ညာရပ်ဆွားလမ်းပန်းဆက်သွယ်ရေး	၆ ဆေးပေးခန်းရရှိရေးရွှေ့ပြောင်းခြင်း (ကျေးရွာ/ အဆင်ပြေလာမည်)
၇ ကျောင်းတစ်ခုခု ဖွဲ့စည်းရေး	၇
၈	၈

ဂ။ လူထုစိမ့်ကိန်း၏ လာမည့် (၄) နှစ်အတွက် အကျိုးဝင်သော ဦးစားပေး ဖွံ့ဖြိုးတိုးတက်မှု လုပ်ငန်း အစီအစဉ်များအားဖော်ပြပါ။

အဆင့်	ကျေးရွာအတွက် ဦးစားပေး ဖွံ့ဖြိုးတိုးတက်မှု လုပ်ငန်းစဉ်များ	အဆိုပြုသူ (အမျိုးသားများ/ အမျိုးသမီးများ/ အမျိုးသား+ အမျိုးသမီး)	ခန့်မှန်းကုန်ကျ စရိတ်	အကျိုးခံစားခွင့်ရှိသူ ခန့်မှန်းခြေ အရေအတွက်
၀	ကွန်ကရစ်လမ်း (၈'x၆'x/၈၀၀)	(ကျား + မ)	၂၉၂	၄၂၃
၂	ကျွန်းစစ်ခြင်း	(ကျား + မ)		
၃	စာသင်ကျောင်း	(ကျား + မ)		
၄	ဆေးပေးခန်း	(မ)		
၅	စက်ရေဆွဲခြင်း	(ကျား + မ)		
၆				
၇				
၈				

ဃ။ လူထုစီမံကိန်း၏ လာမည့် (၄) နှစ်အတွက် အကျုံးမဝင်သော ဦးစားပေး ဖွံ့ဖြိုးတိုးတက်မှု လုပ်ငန်း အစီအစဉ်များအားဖော်ပြပါ။

အဆင့်	ကျေးရွာအတွက် ဦးစားပေး ဖွံ့ဖြိုး တိုးတက်မှု လုပ်ငန်းစဉ်များ	အဆိုပြုသူ (အမျိုးသားများ/ အမျိုးသမီးများ/အမျိုးသား + အမျိုးသမီး)	အခန်းကဏ္ဍ
၁	အသက်ကြီးဝမ်းကောင်းအဖွဲ့	(ဗျား + မ)	
၂	ဧကယာ ဖိုင် နိုင်ငံ	(ဗျား)	
၃			
၄			
၅			

ခေါင်းဆောင်၊ ကျေးရွာစီမံကိန်းအထောက်အကူပြုကော်မတီမှ အတည်ပြုသည်။

အမည် ဒေါ်စော်လှ လက်မှတ်  နေ့စွဲ 25.7.2018

ပုံစံ - ၈ - ၁ ကျေးရွာအခြေခံအချက်အလက်များ (Form PC 1)

လမ်းညွှန်ချက်၊ ကျေးရွာတစ်ရွာသို့ ပထမဆုံးမိတ်ဆက်ခရီးသွားရောက်သောအခါ လူထုစည်းရုံးရေးမှူးသည် ကျေးရွာခေါင်းဆောင်များအားကျေးရွာအချက်အလက်များကိုပေတ္တာရုပ်နှိပ်တောင်းခံရသည်။ ဤအချက်အလက်များကိုစီမံကိန်းမိတ်ဆက်အစည်းဝေးမတိုင်မီတောင်းခံရမည်။ စီမံကိန်းမိတ်ဆက်အစည်းဝေးတွင် လူထုစည်းရုံးရေးမှူးသည် ဤအချက်အလက်များအား ဝစ်ဆေးပြီး မှန်ကန်အောင်ပြုလုပ်ရမည်။ ပြီးနောက်တွင် လူထုစည်းရုံးရေးမှူးမှ သတင်းအချက်အလက်ထဲသို့ Tablets မှ တဆင့် ဖြည့်သွင်းရမည်။

ကျေးရွာခေါင်းဆောင် အမည် ဦး ဦးစွန်း	ကျေးရွာခေါင်းဆောင်၏ စုန်းနံပါတ် ၀၉-၂၅၂၂၃၁၀၇၈	လူထုစည်းရုံးရေးမှူး၏အမည် ဒေါ်ခင်စန်း
ပြည်နယ်/တိုင်းဒေသကြီး ဧရာဝတီ	မြို့နယ် ခန့်ဖြူ	ကျေးရွာအုပ်စု ရေကြည်
		ကျေးရွာ အရွာစု

က၊ လူဦးရေ

လူမျိုးစု	အိမ်ထောင်စုအရေအတွက်	ကိုးကွယ်သည့်ဘာသာ	အိမ်ထောင်စုအရေအတွက်
လူမျိုးစု (၁) - မိမိ	၂၁၂ /	ဘာသာ(၁) - ဗုဒ္ဓ	၁၂၀ /
လူမျိုးစု (၂) - ကချင်	၈ /	ဘာသာ(၂) -	
လူမျိုးစု (၃) -		ဘာသာ(၃) -	
လူမျိုးစုရော -		ဘာသာရော -	
အခြား			
	အရေအတွက်		
မသန်စွမ်းသူများ	၁		
သက်ကြီးရွယ်အိုများ (၆၅ နှစ် နှင့် အထက်)	၂၁		
စီးအားရှောင်			

	အမျိုးသား(အရေအတွက်)	အမျိုးသမီး(အရေအတွက်)	စုစုပေါင်းအရေအတွက်
လူဦးရေ			
လူမျိုးစု (၁) - မိမိ	၂၅၂ /	၂၅၅ /	၅၀၇ /
လူမျိုးစု (၂) - ကချင်	၅ /	၃ /	၈ /
လူမျိုးစု (၃) -			
အခြား			
အိမ်ထောင်ဦးစီး	၁၀၃ /	၁၇ /	၁၂၀ /

(ခ) အခြေခံအဆောက်အအုံ အသုံးအဆောင်များ

စာသင်ကျောင်း	အမှတ် ခြံမပါ	ကျန်းမာရေး	အမှတ် ခြံမပါ	ဘာသာရေးအဆောက် အအုံများ	အမှတ် ခြံမပါ
အထက်တန်းကျောင်း	<input type="checkbox"/>	ဆေးရုံ	<input type="checkbox"/>	ဝေတီ	✓
အလယ်တန်းကျောင်း	<input type="checkbox"/>	ကျန်းမာရေးဌာန	<input type="checkbox"/>	ဘုန်းကြီးကျောင်း	✓
မူလတန်းကျောင်း	<input type="checkbox"/>	ကျန်းမာရေးဌာနခွဲ	<input type="checkbox"/>	ဟိန္ဒူဘုရားကျောင်း	<input type="checkbox"/>
မူကြိုကျောင်း	<input type="checkbox"/>	ဆေးပေးခန်း	<input type="checkbox"/>	ခရစ်ယာန်ကျောင်း	<input type="checkbox"/>
အခြား	<input type="checkbox"/>	အခြား	<input type="checkbox"/>	ဗလိ	<input type="checkbox"/>
				အခြား	<input type="checkbox"/>
မှတ်ချက်		မှတ်ချက်		မှတ်ချက်	

(ဂ) ကျွမ်းကျင်သူများမှတ်တမ်း (ကျေးရွာတွင်နေထိုင်သော သို့မဟုတ် အခြားရွာမှလာရောက်သော ကျွမ်းကျင်သူများ)

(၁) စာသင်ကျောင်း			(၂) ကျန်းမာရေး			(၃) လက်မှုပညာရှင်		
	ရွာတွင်နေ ထိုင်သူ	အခြားရွာ မှလာသူ		ရွာတွင်နေ ထိုင်သူ	အခြား ရွာမှ လာသူ		ရွာတွင် နေထိုင်သူ	အခြားရွာ မှလာသူ
မူလတန်းပြဆရာ/မ	✓	<input type="checkbox"/>	ဆရာဝန်	<input type="checkbox"/>	<input type="checkbox"/>	လက်သမား	✓	<input type="checkbox"/>
အထက်တန်းပြ ဆရာ/မ	✓	<input type="checkbox"/>	လက်ထောက် ကျန်းမာရေးမှူး	<input type="checkbox"/>	<input type="checkbox"/>	ပန်းရံ	✓	<input type="checkbox"/>
အလယ်တန်းပြဆရာ/မ	<input type="checkbox"/>	<input type="checkbox"/>	အမျိုးသမီးကျန်းမာရေး ဆရာမ	<input type="checkbox"/>	<input type="checkbox"/>	လျှပ်စစ် ကျွမ်းကျင်၊ မီးသမား	<input type="checkbox"/>	<input type="checkbox"/>
မူကြိုဆရာ/မ	<input type="checkbox"/>	<input type="checkbox"/>	သားမွေးဆရာမ	<input type="checkbox"/>	<input type="checkbox"/>	ရေပိုက် သွယ်သူ	<input type="checkbox"/>	<input type="checkbox"/>
အခြား	<input type="checkbox"/>	<input type="checkbox"/>	ပြည်သူ့ကျန်းမာရေးလုပ်သား	✓	<input type="checkbox"/>	ကော်ပြင် ဆရာ	<input type="checkbox"/>	<input type="checkbox"/>
မှတ်ချက်			မှတ်ချက်			မှတ်ချက်		

(ဃ) ကျေးရွာသို့ ရောက်ရှိနိုင်သည့်လမ်းအခြေအနေ / ကျေးရွာတစ်ရွာသည် ၎င်း၏ကျေးရွာအုပ်စုနှင့် ဆက်သွယ်ထားသော လမ်းအခြေအနေ(အောက်ပါတို့ကိုရိုင်းပါ)

ကျောက်ကြမ်းလမ်း: ကတ္တရာလမ်း: ကွန်ကရစ်လမ်း: မော်တော်ဆိုင်ကယ်လမ်း:
 ကျောက်ခင်းလမ်း: မြေသားလမ်း: လူသွားလမ်း: အခြား: _____

(င) ကျေးရွာဖွံ့ဖြိုးမှုစီမံချက်

(၁) လူထုတော်ပြုစီမံကိန်းပထဝီပုံ ဤကျေးရွာတွင်ကျေးရွာဖွံ့ဖြိုးမှု စီမံချက်ရှိခဲ့ပါသလား? ရိုင်းပါ
ရှိပါသည် မရှိပါ/မသိပါ

(၂) ရှိခဲ့ပါလျှင် ဤစီမံချက်ကို မည်သည့် ခုနှစ်တွင်ပြင်ဆင်ခဲ့ပါသနည်း? နှစ် _____/မသိပါ

(၃) ဤစီမံချက်ကို ဖြိုးနယ်မှအတည်ပြုခဲ့ပါသလား? ပြုခဲ့ပါသည်/မပြုခဲ့ပါ /မသိပါ

(စ) ခရီးအကွာအဝေး:

(၁) ဤကျေးရွာ၏တော်မူပုထိုးကျေးရွာအုပ်စု၏တော်မူပုထိုးဆိုင်မည်မျှကွာဝေးသနည်း? မိုင် _____/မသိပါ

(၂) ဤကျေးရွာမှ ၎င်းကျေးရွာအုပ်စုတော်မူပုထိုးလားရာတွင်ကြာမြင့်သည့်အချိန်၊
ခြောက်သွေ့ရာသီတွင်ကြာချိန် _____ ထော်လာရုံ/မော်တော်ဆိုင်ကယ်/ခြေလျင်/လား/မော်တော်ဘုတ်/
အခြား: _____

မိုးရာသီတွင်ကြာချိန် _____ ထော်လာရုံ/မော်တော်ဆိုင်ကယ်/ခြေလျင်/လား/မော်တော်ဘုတ်/
အခြား: _____

(ဆ) ပတ်ဝန်းကျင်ဆိုင်ရာသဘာဝဘေးအန္တရာယ်

ဤကျေးရွာတွင်ရေကြီးခြင်းကဲ့သို့ သဘာဝဘေးအန္တရာယ်ကျရောက်စွမ်းခြင်း ရှိပါသလား။
 ဖြစ်ပါသည် ရှိပါသည် ရှိလျှင်ဖော်ပြပါ _____

(ဇ) ကျေးရွာတွင် ခွဲစည်းထားသော အဖွဲ့အစည်းများ

လူထုတော်ပြုစီမံကိန်းပထဝီပုံ ဤကျေးရွာတွင် ကျေးရွာဖွံ့ဖြိုးရေးအတွက် အစိုးရ(သို့)ရွာသားများကိုယ်တိုင်(သို့) စီမံကိန်းတစ်ခုခုမှ ခွဲစည်းထားသည့် အဖွဲ့အစည်းများရှိပါသလား။

(၁) _____

(၂) _____

(ဈ) အထွေထွေအုပ်ချုပ်ရေး ဦးစီးဌာန (GAD) မှ မှတ်တမ်းတင်ထားခြင်း

ဤကျေးရွာသည် အထွေထွေအုပ်ချုပ်ရေး ဦးစီးဌာန (GAD) မှ မှတ်တမ်းတင်ထားမှု ရှိပါသလား။
 မရှိပါ ရှိပါသည်

ကျေးရွာခေါင်းဆောင်

အမည် ဦးဦးကျော်
လက်မှတ် [Signature] နေ့စွဲ ၁၇.၇.၂၀၁၉

လူထုတော်မူရေးမှူး

အမည် ဒေါ်ခင်အေး
လက်မှတ် [Signature] နေ့စွဲ ၁၇.၇.၂၀၁၉

ပုံစံ - ၀-၂ - စီမံကိန်းတက်ဝင်အဖွဲ့၏စာ (PC 2)

လမ်းညွှန်စာတမ်း သက်ဆိုင်ရာလုပ်ငန်းစဉ်များ/လက်ထောက်နည်းပညာများမှ စီမံကိန်းတက်ဝင်အဖွဲ့ဝင်များ၏အဖွဲ့အစည်းများကို ဖော်ပြရန်အတွက် ဤပုံစံကို ဖြည့်သွင်းရမည်။

စည်းရုံးရေးမှူး/လက်ထောက်နည်းပညာရေးမှူးဝန်ထမ်း အမည် - ဧဒါ်ကရိုင်ရှင်စွေး၊ ဧဒါ်ဒုန်းခင်စွေး။

ဖုန်းနံပါတ် ၁၇-၇-၂၀၁၉

စည်းရုံးရေးမှူး/လက်ထောက်နည်းပညာရေးမှူးဝန်ထမ်း အမည်	စီမံကိန်း(၁) ဟုတ်ဝန်(၂) ဝန်ထမ်း(၃)
စည်းရုံးရေးမှူး/လက်ထောက်နည်းပညာရေးမှူးဝန်ထမ်း အမည်	စီမံကိန်း(၄)
ပြည်နယ်/တိုင်း/ဒေသကြီး	ကျေးရွာအုပ်စု
မြို့နယ်	ကျေးရွာအုပ်စု
ရွာ	အသွင်

စီမံကိန်းအမျိုးအမည်	ဖေ့.ဖွဲ့		အစည်းအဝေးတွင်တက်ရောက်သူအရေအတွက်					
	တက်ရောက်သူ ဖေ့.ဖွဲ့	စီမံကိန်းအမျိုးအမည်	အမျိုးသား အရေအတွက်	အမျိုးသမီး အရေအတွက်	အိမ်ထောင်စုအရေအတွက်	လူပျိုရုတ်ရောက်သူ အရေအတွက် နှင့် လူပျိုအမည်	အိမ်ထောင်စုပေါင်း	အိမ်ထောင်စု %
၁။ ကျေးရွာစီမံကိန်း မိတ်ဆက်အစည်းအဝေး	၁၇.၇.၂၀၁၉	၁၇.၇.၂၀၁၉	၃၄	၃၁	၆၅	မမာ-မြငါးကုန်း-၁	၁၂၀	၅၄.၂%
၂။ ကျေးရွာစီမံကိန်း ဖော်ပြချက်အစည်းအဝေး	၁၈.၇.၂၀၁၉	၁၈.၇.၂၀၁၉	၃၁	၃၀	၆၁	မမာ-မြငါးကုန်း-၂	၁၂၀	၅၁.၂%
၃။ ကျေးရွာအုပ်စု လုပ်ငန်းစဉ်ပြင်ဆင်မှု								
၄။ မြို့နယ်အစည်းအဝေးစီမံကိန်းအစည်းအဝေးနှင့် အကောင်အထည်ဖော်ရေးကော်မတီ၏ စီမံကိန်း သုံးသပ်မှုအစည်းအဝေး			မရှိ	မရှိ	မရှိ	မရှိ	မရှိ	
၅။ မြို့နယ် စီမံကိန်းအစည်းအဝေးနှင့် အစည်းအဝေးကော်မတီ၏စီမံကိန်းအစည်းအဝေး								

ပုံစံ - ၀-၃ ကျေးရွာခွဲ ဖြန့်ဝေ ဦးစားပေးအပ်အပ် (Form PC 3)

လမ်းညွှန်စုတ်၊ အဆင့်(၃)ကျေးရွာမှိုင်းများချက်အစည်းအဝေးပြီးဆုံးသောအခါ ကျေးရွာစီမံကိန်း အထောက်အကူပြု ကော်မတီသည် လူထုစည်းရုံးရေးမှူးအကူအညီဖြင့် ဤပုံစံကိုပြည့်စုံအောင် ဖြည့်သွင်းရမည်။			
လူထုစည်းရုံးရေးမှူး/ဝန်ထမ်း အမည် အင်္ဂါ နန်း၊ သင်ဇေ			
နေ့စွဲ ၁၈.၇.၂၀၁၉	စက်ဝန်းအား အမှတ်ခြစ်ပါ (✓) □ စက်ဝန်း(၁) ✓ စက်ဝန်း(၂) □ စက်ဝန်း(၃) □ စက်ဝန်း(၄)		
ပြည်နယ်/တိုင်း ဧရာဝတီ	မြို့နယ် ခဲဒဲမြို့	ကျေးရွာအုပ်စု ရေကြည်	ကျေးရွာ အညာ

က၊ အခက်အခဲအတားအဆီးများအားဆွေးနွေးခြင်း - ယခုလက်ရှိအခြေအနေတွင်ဤကျေးရွာခွဲ ဖြန့်ဝေရေးအတွက် အခက်အခဲအတားအဆီးများသည် မည်သည့်ပုံစံဖြင့်ပါသနည်း။ (အမျိုးသား/သမီး အနည်းဆုံးအခက်အခဲ ၅ ခုစီဖော်ပြပါ)

အုပ်စုခွဲဆွေးနွေးမှုများမှ တင်ပြသောအခက်အခဲအတားအဆီးများ	
လူ၊ လာရေး၊ ခက်ခဲခြင်း၊ ငြောင့်၊ ပညာရေး၊ ကျန်းမာရေး၊ အခက်အခဲရှိခြင်း၊ ရုံးဖွဲ့စည်းခြင်း၊ ငြောင့်၊ ကျန်းမာရေး၊ များ၊ ဂုဏ်အင်အားများ၊ ဖြည့်သည့်လူထုများ၊ သွားလာရေးခက်ခဲခြင်း။	□ ကျား □ မ ဖြ ကျား + မ
ရေပြိစောာငြောင့် စောာကံခဲ၊ ရှိခက်ခဲခြင်း၊ စောာကံ သွားရေး၊ ရှိ ရှိ ခက်ခဲခြင်း၊ ကျန်းမာရေး ထိခိုက်မှုရှိခြင်း၊ စောာကံစောာကံ ခက်ခဲခြင်း။	□ ကျား □ မ ဖြ ကျား + မ
ဖောာကံထိခိုက်ခြင်း၊ ရေဖွဲ့ ခက်ခဲခြင်း၊ ငြောင့်၊ ရေရစောာငြောင့် သူခဲ၊ ငြောင့်၊ သားများ၊ စောာကံလော လောရခက်ခဲ၊ သွားလာရေး ခက်ခဲခြင်း၊ ဖိုဖွား၊ နန္ဒာကံပင်ပန်းခြင်း၊ ရှိ ရှိ ခက်ခဲခြင်း။	□ ကျား □ မ ဖြ ကျား + မ
စောာကံငြောင့်၊ ဖိုဖွား ဖြ ခက်ခဲခြင်း၊ လမ်းမကြီး ကို ကို ဖြ ငြောင့်၊ တက် ရှိ ခက်ခဲခြင်း၊ ခဲ၊ ထော သွား ရှိ သည် နထွက် ပညာရေး၊ ဖွဲ့စည်း သည့် စောာကံ ခက်ခဲ သည်။	□ ကျား □ မ ဖြ ကျား + မ
စောာကံ ခက်ခဲခြင်း၊ ဖိုဖွား ဖြ ခက်ခဲခြင်း၊ ကျန်းမာရေး ဖြ သည် ကို ဖြ စောာကံ ခက်ခဲခြင်း၊ ထော သွား ရှိ သည် စောာကံ ခက်ခဲခြင်း၊ စောာကံ ခက်ခဲခြင်း၊ စောာကံ ခက်ခဲခြင်း၊ စောာကံ ခက်ခဲခြင်း။	□ ကျား □ မ ဖြ ကျား + မ
ငြောင့် ပင် ခက်ခဲ ဖြ ဖို ဖြ ရှိ ရှိ ခက်ခဲခြင်း။	✓ ကျား □ မ ဖြ ကျား + မ
ခက်ခဲ ဖြ ဖို ဖြ စောာကံ ခက်ခဲခြင်း၊ စောာကံ ခက်ခဲခြင်း၊ စောာကံ ခက်ခဲခြင်း၊ စောာကံ ခက်ခဲခြင်း၊ စောာကံ ခက်ခဲခြင်း။	□ ကျား □ မ ဖြ ကျား + မ
ဖိုဖွား စောာကံ ဖို ဖြ စောာကံ ခက်ခဲခြင်း၊ စောာကံ ခက်ခဲခြင်း၊ စောာကံ ခက်ခဲခြင်း၊ စောာကံ ခက်ခဲခြင်း။	□ ကျား □ မ ဖြ ကျား + မ
ကျန်းမာရေး ဖြ စောာကံ ခက်ခဲခြင်း၊ စောာကံ ခက်ခဲခြင်း၊ စောာကံ ခက်ခဲခြင်း၊ စောာကံ ခက်ခဲခြင်း။	□ ကျား □ မ ဖြ ကျား + မ
စောာကံ ခက်ခဲခြင်း၊ စောာကံ ခက်ခဲခြင်း၊ စောာကံ ခက်ခဲခြင်း၊ စောာကံ ခက်ခဲခြင်း။	□ ကျား □ မ ဖြ ကျား + မ

၁။ မျှော်မှန်းခြင်း- နောင်လာမည့် (၅)နှစ် အတွင်း ကျေးရွာဖွံ့ဖြိုးရေး မျှော်မှန်းလျာထားချက်များအား တင်ပြပါ။

ဆုပ်ကွဲ၊ ဆွေးနွေးမှုများမှ တင်ပြသော အခက်အခဲအတားအဆီးများ	
လမ်းပန်းဆက်သွယ်ရေး အကင်းအရှားလျှင် စီးပွားရေး၊ ပညာရေး၊ ကျန်းမာရေး စသည် ပြေပေ နှင့် ဟု အချက်ပေးပါသည်။ ရိုးရာဇာတိကရိုက်ကမ်းများ ကျွမ်းကျင်မှုအား အားပေးဆောင်ရွက်ပေးခြင်းဖြင့် ပြုလုပ်ရန် ကမ္ဘာလုံးဆိုင်ရာ ရေကောင်းရေဆိုး ရရှိလျှင် အများစုဝမ်းအဖျား ကျော်မှု ဖြစ်နိုင်ပါသည်။ ကင်းမာရေး၊ ကျန်းမာရေး အထူးစားနပ်ရိက္ခာအား ဖြည့်ဆည်းပေးရန် အားပေးဆောင်ရွက်ပေးရန် လိုအပ်ပါသည်။	□ ကျား □ မ ဖြ ကျား + မ
ဆယ်စုရှိ ရရှိလျှင် ကျေးရွာများ များ အကျက် ကျတွင် အခက်အခဲများ အကျက် နှင့် မည် - ဝါးဖွံ့ဖြိုးမှုများ အားပေးလျှင် လောင်းစားမှုများ ပြုလုပ်ပေးရန် လိုအပ်ပါသည်။ မြေပိုင်းအကျက် အခက်အခဲများ ဖြစ်နိုင်ပါသည်။	□ ကျား □ မ ဖြ ကျား + မ
ဘောင်ကျောင်းရှိလျှင် ကမ်းများ အကျက်တက်ရာတွင် နို့အား သည့်အကျက်ကမ်း များ အကျက် လုံခြုံမှု ဖြစ်မည်။ ပညာရေး ကိုလည်း အကင်းအရှား အားပေးခြင်း ဖြစ်မည်။	□ ကျား □ မ ဖြ ကျား + မ
ပိတ်ဆို့ရေး ဆိုရုံလျှင် အရေးပေါ် အခြေအနေ များ မှာ အခက်အခဲများ ပေါ်ပေါက်ရန် အခက်အခဲများ ဖြစ်နိုင်ပါသည်။ လျှောက်လွှာများ ပြုလုပ်ပေးရန် အားပေးဆောင်ရွက်ပေးရန် လိုအပ်ပါသည်။	□ ကျား □ မ ဖြ ကျား + မ
ဧည့်သည်များ ရရှိလျှင် အရေးပေါ် အခြေအနေ များ မှာ အခက်အခဲများ ပေါ်ပေါက်ရန် အခက်အခဲများ ဖြစ်နိုင်ပါသည်။ လျှောက်လွှာများ ပြုလုပ်ပေးရန် အားပေးဆောင်ရွက်ပေးရန် လိုအပ်ပါသည်။	□ ကျား □ မ ဖြ ကျား + မ
မိက်မျိုးရေး ချေးငွေ ရရှိလျှင် အချိန်မီ မိက်မျိုး နိုင်မည်။ မြေဩဇာ၊ အားပေး လုံလောက်စွာ ထည့်သွင်းပေးရန် လိုအပ်ပါသည်။ ပေါင်းစည်းရေး ဖြစ် ထိရောက်စွာ မည်။	□ ကျား □ မ ဖြ ကျား + မ
ကျန်းမာရေး မယုံတရား ရရှိလျှင် ဤအခက်အခဲများ ဖြစ်နိုင်ပါသည်။ အထူးအရေးပေါ် အခြေအနေ များ မှာ အခက်အခဲများ ပေါ်ပေါက်ရန် အခက်အခဲများ ဖြစ်နိုင်ပါသည်။	□ ကျား □ မ ဖြ ကျား + မ
အချုပ်အခြာရေး အခက်အခဲများ ရရှိလျှင် အခြေအနေ များ မှာ အခက်အခဲများ ပေါ်ပေါက်ရန် အခက်အခဲများ ဖြစ်နိုင်ပါသည်။ အထူးအရေးပေါ် အခြေအနေ များ မှာ အခက်အခဲများ ပေါ်ပေါက်ရန် အခက်အခဲများ ဖြစ်နိုင်ပါသည်။	□ ကျား □ မ ဖြ ကျား + မ
အထူးအရေးပေါ် အခြေအနေ များ မှာ အခက်အခဲများ ပေါ်ပေါက်ရန် အခက်အခဲများ ဖြစ်နိုင်ပါသည်။ အထူးအရေးပေါ် အခြေအနေ များ မှာ အခက်အခဲများ ပေါ်ပေါက်ရန် အခက်အခဲများ ဖြစ်နိုင်ပါသည်။	□ ကျား □ မ ဖြ ကျား + မ
ရိုးရာဇာတိကရိုက်ကမ်းများ ကျွမ်းကျင်မှုအား အားပေးဆောင်ရွက်ပေးခြင်းဖြင့် ပြုလုပ်ရန် ကမ္ဘာလုံးဆိုင်ရာ ရေကောင်းရေဆိုး ရရှိလျှင် အများစုဝမ်းအဖျား ကျော်မှု ဖြစ်နိုင်ပါသည်။ ကင်းမာရေး၊ ကျန်းမာရေး အထူးစားနပ်ရိက္ခာအား ဖြည့်ဆည်းပေးရန် အားပေးဆောင်ရွက်ပေးရန် လိုအပ်ပါသည်။	□ ကျား □ မ ဖြ ကျား + မ

၁၈. လှူဒါန်းပုံစံ၏ လာမည့် (၄) နှစ်အတွက် အကျုံးဝင်သော ဦးစားပေး ဖွံ့ဖြိုးတိုးတက်မှု လုပ်ငန်း အစီအစဉ်များအားဖော်ပြပါ။

ဦးစားပေး အဆင့် သတ်မှတ် ခုတ်	လှူဒါန်းအတွက် ဦးစားပေး ဖွံ့ဖြိုးတိုးတက်မှု လုပ်ငန်းစဉ်များ	အဆိုပြုသူ/အမျိုးသားများ/ အမျိုးသမီးများ/ အမျိုးသား + အမျိုးသမီး	အခန်းကဏ္ဍ	ခန့်မှန်း ကုန်ကျ စရိတ်	အကျိုးစီးပွားခွင့်ရှိသူခန့်မှန်း ဖြန့်ဝေခြင်းအရေအတွက်		
					ကျား	မ	ပေါင်း
၁	ဖွံ့ဖြိုးတိုးတက်ရေး လုပ်ငန်းစဉ်များ	ကျား + မ	လမ်းပန်း အင်္ဂါအဆောက်အအုံ	၂၅၀၀၀၀၀၀	၂၅၇	၂၅၈	၅၁၅
၂	ရေပေးစနစ်	ကျား + မ	မီးလင်းရေး	၂၀၀၀၀၀၀၀	၂၅၇	၂၅၈	၅၁၅
၃	လူမှုစီးပွားနှင့် အလုပ်အကိုင် ဖွံ့ဖြိုးတိုးတက်ရေး	ကျား + မ	လမ်းပန်း အင်္ဂါအဆောက်အအုံ	၂၅၀၀၀၀၀၀	၂၅၇	၂၅၈	၅၁၅
၄	ရွေးချယ်ရေးနှင့် အလုပ်အကိုင်	ကျား + မ	လမ်းပန်း အင်္ဂါအဆောက်အအုံ	၂၅၀၀၀၀၀၀	၂၅၇	၂၅၈	၅၁၅
၅	အားလေး ချိတ်	ကျား + မ	ကျွန်းမရေး		၂၅၇	၂၅၈	၅၁၅
၆	စာပေဖွံ့ဖြိုးရေး	ကျား + မ	ယဉ်ကျေးရေး		၂၅၇	၂၅၈	၅၁၅
၇	စက်မှု ဖွံ့ဖြိုးရေး	ကျား + မ	ရေပေးစနစ်/ အလုပ်အကိုင်		၂၅၇	၂၅၈	၅၁၅

၁၉. လှူဒါန်းပုံစံ၏ လာမည့် (၄) နှစ်အတွက် အကျုံးဝင်သော ဦးစားပေး ဖွံ့ဖြိုးတိုးတက်မှု လုပ်ငန်း အစီအစဉ်များအားဖော်ပြပါ။

အဆင့်	ကျေးဇူးတင်အတွက် ဦးစားပေး ဖွံ့ဖြိုး တိုးတက်မှု လုပ်ငန်းစဉ်များ	အဆိုပြုသူ (အမျိုးသားများ/ အမျိုးသမီးများ/ အမျိုးသား + အမျိုးသမီး)	အခန်းကဏ္ဍ
၁	လမ်းပန်းဆက်သွယ်ရေး ဖွံ့ဖြိုးရေး	ကျား + မ	အခြား
၂	ရွက်ပျိုးရေး ဖွံ့ဖြိုးရေး	ကျား + မ	ရွက်ပျိုးရေး
၃	ကျွန်းမရေး ဖွံ့ဖြိုးရေး	ကျား + မ	ကျွန်းမရေး
၄	အားလေး ချိတ် ဖွံ့ဖြိုးရေး	ကျား + မ	အားလေး ချိတ် ဖွံ့ဖြိုးရေး
၅	ရေပေးစနစ်	ကျား + မ	ရေပေးစနစ်
၆	စာပေဖွံ့ဖြိုးရေး	ကျား + မ	စာပေ

ဝေခံရေးမှူး၊ ကျေးဇူးတင်အတွက်အကျိုးပြုစေရန်အတွက်အတည်ပြုသည်။

အမည် - ဦးအောင်ကျော် လက်မှတ် _____ ၀၄.၆.၂၀၂၃

- အခမဲ့အခမ်းအနား ကျင်းပသည့်နေ့ရက် - ၁၇ - ၇ - ၂၀၁၉
- အခမဲ့အခမ်းအနား ကျင်းပသည့် အချိန် - (၁၂ : ၀၀) နာရီ
- အခမဲ့အခမ်းအနား ကျင်းပသည့် နေရာ - အညာစု ဓမ္မာရုံ
- အခမဲ့အခမ်းအနား ကျင်းပသည့် အကြောင်းအရာ - ပထမအကြိမ်အခမဲ့အခမ်းအနား
- အခမဲ့အခမ်းအနား တက်ရောက်သည့် လူဦးရေ - ကျား (၃၄) ဦး၊ မ (၃၁) ဦး၊ ပေါင်း (၆၅) ဦး

ရည်ရွယ်ချက်

- ၁) လူထုမဟုတ် ဖြစ်နိုင်ခြင်း၏ အခြေခံအချက်အလက်များကို ကျေးဇူးလူထုအားနားလည်စေရန်
- ၂) ကျေးဇူးလူထု ဝန်ထမ်းများအား ရွေးချယ်ခွင့်ရရှိ
- ၃) လူမှုဆန်းစစ်မှု လုပ်ငန်းစဉ်များနှင့်ပတ်သက်၍ အစီအစဉ်များအား မိတ်ဆက်ရန်
- ၄) အခမဲ့အခမ်းအနား၊ မျှော်မှန်းချက်များအား ဖော်ထုတ်၍ ကျေးဇူးဖွံ့ဖြိုးရေး လုပ်ငန်းများ ဖော်ထုတ်နိုင်ရန်
- ၅) ကျေးဇူးလူထုအားလုံးမှ တက်ကြွစွာ ပူးပေါင်းပါဝင် ဆောင်ရွက်နိုင်ရန်

ဆွေးနွေးချက်များ

၁) ရှာဖွေမှု ဦးညွှန်ရွေးမှု အဖွဲ့အဖွဲ့ကား ပြောကြားရာတွင် စီမံကိန်း ဦးစီးဌာန၏ တွင် ကျေးဇူးလူထုမှ တက်ကြွစွာ ပူးပေါင်းပါဝင် ဆောင်ရွက်ရန်နှင့် အခမဲ့အခမ်းအနား၏ ရာတွင် ရာခိုင်နှုန်း ပြည့်မီစေရန် တက်ရောက်ရန် တိုက်တွန်း ပြောကြားခဲ့ပါသည်။

၂) လူထုစည်းရုံးရေးမှူး ဦးညွှန်ရွေးမှု စီမံကိန်း မိတ်ဆက် အကြောင်းရှင်းလင်း ပြောကြားရာတွင် လူထုမဟုတ်ဖြစ်နိုင်ခြင်း၏ အဓိပ္ပါယ်၊ ရည်ရွယ်ချက်၊ ရလဒ်၊ အကျိုးအမြတ်အရသာအရသာ စောင့်ရှောက်ပုံ၊ ကျား-မ ရေးရာ၊ ဝေဖန်အကြံပြု တိုင်ကြားချက် ဖြေရှင်းရေးစနစ်၊ စီမံကိန်းအကျိုးအမြတ်၊ ကျေးဇူးစီမံခန့်ခွဲမှု အဖွဲ့ရွေးချယ်ခြင်း အကြောင်းအရာများကို အသေးစိတ်ရှင်းလင်း ပြောကြားခဲ့ပါသည်။ ဆက်လက်၍ လက်ကောက်နည်းပညာမှူး ဦးညွှန်ရွေးမှုမှ ရှင်းလင်းပြောရာတွင် CF_3 ၊ TF_3 များသည် ကျေးဇူးလူထုအား လမ်းညွှန်ဆောင်ရွက်ပေး ဖြစ်ကြောင်း၊ ကျေးဇူးစီမံခန့်ခွဲမှု အဖွဲ့ဝင် များသည် လုပ်ဆောင်ရမည့် အစီအစဉ်ကို သိရှိစေရန် အတွက် ဆင်တန်းမှုများ တက်ရောက်ရမည် ဖြစ်ကြောင်း၊ ဂျပန်နှင့် ပတ်သက်၍ ရှင်းလင်းပြောကြားရာတွင် လူဦးရေ (၃၀၀၀) အောက် ဖြစ်သည့်အတွက် ကျေးဇူးလူထုတွင် ၄၀ ရာ ဖြစ်သည် အတွက် ရရှိမည် ဂျပန်မှာ သိန်း (၃၅၀) ဖြစ်ကြောင်း အသေးစိတ် ရှင်းလင်း ပြောကြားခဲ့သည်။ ဆက်လက်၍ လူထုမဟုတ် ဖြစ်ခြင်း ထိန်းသိမ်းခြင်း အကြောင်းရှင်းလင်း ပြောကြားရာတွင် လုပ်ငန်း ရရှိရန် တည်တံ့ ခိုင်မြဲစေရန် နှင့် နိုင်ငံခြား စိတ်ဝင်စားမှုများ ဖြစ်ပေါ်လာစေရန် ဖြစ်ကြောင်း လည်ပတ် ဂျပန်လူထု (၁) လူထု

တစ်နှစ်တာလျှင် (၂၀၀) နှုန်းဖြင့် ကောက်ခံ မည်ဖြစ်ကြောင်း ကုန်စင်များ နှင့် လည်ပတ်ကော်မတီဝင် နာမိုင်းသားမှ ဖြောင့်ကြားခဲ့ပါသည်။ ရွာသူ ရွာသားများမှလည်း ထည့်ဝင်မည်ဟု သဘောတူညီခဲ့ကြပါသည်။ ရရှိလာသည့် ရုံးပုံစံကိုလည်း ကျေးရွာအရင်းကို ဦးစိုးမင်း ထံတွင် နာမိုင်းထားမည်ဖြစ်ကြောင်း ၊ ရုံးပုံစံ ကောက်ခံရာတွင်လည်း ကော်မတီဝင် နာမိုင်းသား သို့မဟုတ် နာမိုင်းသမား တစ်ဦးနှင့် ဆယ်နှစ်မျှ များမှ မိမိသက်ဆိုင်ရာ ဆယ်နှစ် နာမိုင်းကို ကောက်ခံသွားမည် သဘောတူညီခဲ့ကြပါသည်။ ဆက်လက်၍ ပတ်ဝန်းကျင် နှင့် လူမှုရေး ကဏ္ဍကွပ်ကဲမှုများကို ကိုယ်လည်း ရှင်းလင်းဖြောင့်ကြားခဲ့ပါသည်။ ကျေးရွာလူထု၏ စွန့်စားမှုများ နှင့် ကော်မတီဝင်များ၏ ကာကွယ်ထိန်းသိမ်းမှုများ နှင့် ဖြစ်နိုင်ခဲ့မည်ဖြစ်သည်။ ရမှတ်လဒ် ချက်များ ဖယ်ထုတ်ခြင်း နှင့် ကြားနားမှုများ နားထောင်ဆက်ရှင်းလင်း ဖြောင့်ကြားခဲ့ပါသည်။

၅) လူထုစည်းရုံးရေး များ ခေါ်ဝေါ်သွယ်ဝိုက်မှု မိမိကိုး စက်ဝန်း နှင့် ကြားနား ရှင်းလင်း ဖြောင့်ကြား ရာတွင် စီမံကိန်း စက်ဝန်းတွင် နာမိုင်း (၆) ဝန်းနှင့် အဆင့် (၁၀) ဆင့် ရှိကြောင်း အမှိုင်း (၁၀) နှင့် အပိုင်း (၂) တွင် ရှိသော အဆင့် (၆) ဆင့်အား ပထမအကြိမ် အစည်း အဝေး နှင့် ဒုတိယ အကြိမ် အစည်း အဝေး တွင် ပြုလုပ်ဆောင်ရွက်မည် အဆင့်များဖြစ်ကြောင်း အသေးစိတ် ရှင်းလင်း ဖြောင့်ကြားခဲ့ပါသည်။

၆) ဆက်လက်၍ လူထုစည်းရုံးရေး များ ခေါ်ဝေါ်ခံယူမှု အဓိကတာဝန်ရှိသူများ နှင့် ကာကွယ်ထိန်းသိမ်းရေးအဖွဲ့များ နှင့် ကြားနား ရာတွင် ကျေးရွာလူထု လုပ်ဆောင်ရမည့် ကာကွယ်မှုများ ၊ ကျေးရွာခေါင်းဆောင်များ နှင့် ဆက်သွယ်ရေး များ လုပ်ဆောင်ရမည့် ကာကွယ်မှုများ နှင့် ကျေးရွာစီမံခန့်ခွဲမှု နာမိုင်းများ ဆောင်ရွက်ရမည့် ကာကွယ်မှုများ အား အသေးစိတ် ရှင်းလင်း ဖြောင့်ကြားခဲ့ပါသည်။ ကော်မတီဝင်များ အားလည်း မိမိတို့အား ဆွဲခံရသည့် အခန်းကဏ္ဍ နှင့် ကာကွယ်မှုများကိုလည်း တစ်ဦးချင်းစီ ထံ၌ ဆွေးနွေး ပြောဆိုခြင်း များ ပြုလုပ်ခဲ့ကြပါသည်။

၇) ဆက်လက်၍ လူထုစည်းဝင်သော လူမှုဆန်းစစ်ချက်များ ရေးဆွဲရာတွင် အဖွဲ့ (၆) ဖွဲ့ ခွဲ၍ ဒုတိယနှင့် စက်ဝန်းတွင် ပြောင်းလဲတိုးတက်လာသော အချက်များအား ထပ်မံ ဖြည့်သွင်း၍ ရေးဆွဲခြင်း များ ပြုလုပ်ခဲ့ကြပါသည်။ တို့နောက် နာမိုင်းသား ၊ အမှိုင်း သမား များ၏ အခက်အခဲ ပြဿနာများ ၊ မျှော်မှန်းချက်များ ၊ ဖွဲ့ဖြိုးရေး လုပ်ငန်း များအဆွေးနွေး ဖော်ထုတ်ခဲ့ကြပါသည်။

ဆုံးဖြတ်ချက်

၈) စေတနာ့ဝန်ထမ်းအား ကျေးရွာလူထု နှင့် ကာကွယ်မှု များ၏ သဘောအရ ပထမနှစ်စက်ဝန်းတွင် ကာကွယ်ထိန်းသိမ်းရေး ဦးစားဦးစွာ ခေါ်ဝေါ်သွယ်ဝိုက်မှုနှင့် အားထပ်မံရေး ချုပ်ခံကြပါသည်။

၉) လည်ပတ် ရုံးပုံစံအား တစ်နှစ် (၂၀၀) နှုန်းဖြင့် (၁၀) လ (၁၀) ဝါ ကောက်ခံရာတွင် ကျေးရွာလူထုမှ ထည့်ဝင်ရန် အထက်ပါ အချက်များအား ကျေးရွာလူထုမှ သဘောတူဆုံးဖြတ်ခဲ့ကြပြီး အခမ်းအနားကို သို့မဟုတ် လက်ထပ်ခဲ့ပါသည်။

အောင်မြင်စွာ
ဦးညွှန်ရွှေ - (ကုန်စင်များ)

မြတ်တမ်းတင်သူ
ဒေါ်နန်းအေး

အမည်အား မှတ်တမ်း

- အမည်အား ကျင်းပသည့် ရက် - ၁၈ - ၇ - ၂၀၁၉
- အမည်အား ကျင်းပသည့် အချိန် - (၁၂ : ၃၀)
- အမည်အား ကျင်းပသည့် နေရာ - အညာစု မွှားရုံ
- အမည်အား ကျင်းပသည့် အကြောင်းအရာ - သတ်သတ်ကြိမ် အမည်အား
- အမည်အား တက်ရောက်သည့်လူဦးရေ - ကျား (၃၁ ဦး) မလ (၃၀) ဦး၊ စပါး (၆၁) ဦး

ရည်ရွယ်ချက်

- ၁) ဦးစားပေးလုပ်ငန်းများ ပေးအပ်ခြင်းရန်
- ၂) ကျေးရွာဖွံ့ဖြိုးရေး အစီအစဉ်အရည်အဝန်း ပြုလုပ်ခြင်းရန်
- ၃) အကျိုးဝင် / မဝင် သော လုပ်ငန်းများ အား ရှင်းပြရန်
- ၄) အကောင်အထည်များ အကြောင်း သိရှိစေရန်
- ၅) ကော်မတီ ထံမှ ဖွဲ့စည်းခြင်းရန်

ဆွေးနွေးချက်များ

၁) လက်ထောက်နည်းပညာမှူး ဒေါ်လှမြင့်က ဦးစားပေးလုပ်ငန်းများ မဆောင်ရွက်ဘဲ ဦးစားပေးအစီအစဉ် သတ်မှတ်ချက် ၆၁၁ ချက်အား ရှင်းလင်း ဖြောင့်တင်းရာတွင် မိမိတို့ရွေးချယ်ထား ဦးစားပေးလုပ်ငန်းသည် လူဦးရေအရသာလောက်ကို အကျိုးပြုမလဲ ၊ ဆင်းရဲနွမ်းပါးသူများ အကျိုးခံစား ရဆန္ဒရှိမရှိ စစ်ဆေး လူထုအား အလုပ်သမား ဖွဲ့စည်း ထပ်လျှောက်ပေးရန်နှင့် ပြုပြင်ထိန်းသိမ်းရေး အဖွဲ့များ ဖွဲ့စည်းရန် လိုအပ်နေကာလ ၊ စီမံကိန်းကို အကောင်အထည်ဖော် ဆောင်ရွက်နိုင်ရန်ဖြစ်ပါသည် ၊ လုပ်ငန်းစဉ်များ နှင့် နည်းပညာမှူးက အကျိုးပြုနိုင်စေရန် ဖွဲ့စည်း ဖြစ်ထွန်းမှု ရှိမရှိ စိတ်ချစွာ ဆုံးဖြတ်ပြီးမှ ဆွေးနွေးချက်များ ရှင်းလင်း ဖြောင့်တင်းပါသည်။

၂) ဆက်လက်၍ ကျေးရွာဖွံ့ဖြိုးရေး အစီအစဉ် ပြုလုပ်ခြင်း၏ ရည်ရွယ်ချက် အကြောင်း ရှင်းလင်းဖြောင့်တင်းရာတွင် ကျေးရွာ၏လက်ရှိ အခြေအနေ၊ ဖွံ့ဖြိုးရေး အတားအဆီးများ ကျေးရွာ၏ အကျိုးရှိမှုများနှင့် လူမှုစီးပွားရေး အခြေအနေများ တိုးတက်စေရန် အတွက် ကျေးရွာလူထုသည် အခက်ခဲဆုံးအထိ လုပ်ဆောင်ရန် ကျင့်သုံးဆောင်ရွက် ဖွံ့ဖြိုး တိုးတက်မှုကို ထည့်သွင်း စဉ်းစားပြီး လုပ်ဆောင်ရမည့် အကြောင်း ရှင်းလင်းဖြောင့်တင်းပါသည်။

၃) ဆက်လက်၍ လူထုဆန္ဒချုံးပေးမှု၊ နေရာချိတ်ဆွဲမှု ဖြင့် လူထုထောက်ပံ့မည့် ခွင့်ပြုချက်များကို ရှင်းလင်းဖြောင့်တင်းရာတွင် ရုံးပေး သည့် လုပ်ငန်းစဉ်၏ များစွာကို စုံလင် ဖွဲ့စည်း ဆောင်ရွက်ရန် ဖြစ်ကြောင်း ဖြောင့်တင်းပါသည်။

အုပ်စုကို ထောက်ပံ့ပေးသည့်စာကြောင်း တစ်စွာချင်စီ စာမျိုးတူ ရွဲပေပည့် မရကြောင်း၊ နှစ်တိုင်
ကျင့်မှ ရမည်ဖြစ်ကြောင်း၊ နှိပ်စက်ဆက်ဆံခြင်းဖြင့်သည့် စာတွင် စာအုပ်ဆောင်ရွက်ရန်ဖြစ်ကြောင်း၊
သိန်း ၂၀၀ ကောက် လျော့စားလျှင်များ လုပ်သားရှိ မရကြောင်း၊ အုပ်စုကို ထောက်ပံ့သည့်အုပ်စု
ငွေထက် လွန်ကျန်မရကြောင်း၊ သန်း (၁၁၀) ထက် လွန်ကျပြန် အကျိုးစွာအုပ်စုမှ ပြိုနှယ်ပြိုနှယ်
တိုင်း၊ တိုင်းမှ ပြည်ထောင်စု အဆင့်ဆင့်တစ်ရပ်ပိုင်ဖြစ်ကြောင်း စာအုပ်စု ငွေထက် ပြောကြား
ခဲ့ပါသည်။

၆) လက်ထောက်အုပ်စုဝင်များ၊ ဇနီးမိတ်ဆွေများ စကားကွယ်များကြောင်း၊ နှစ်လမ်း ပြောကြား ရာ
တွင် နှိပ်စက်ခြင်းဖြင့် လျှော့စား အကာအကွယ်ပေး သဘာဝထက်ကျင့်ဆိုင်ရာ စကားကွယ် ၂၅၀ မျိုးရှိကြောင်း
ထိုအကာအကွယ်များက ဘာတွေပဲဟု ကျေးဇူးလှူသူများအား လုပ်ငန်းရပ်စဲခြင်း နှစ်လမ်းပညာ၊
လက်ခံပုံ၊ သွတ်ဖိနပ်၊ နှိုင်းအုပ် အစရှိသည်တို့ကို အကာအကွယ်အဖြစ် အသုံးပြုရကြောင်း၊ လျှော့စား
အကာအကွယ်ကစား လုပ်ငန်း ခွင့်မှာ အသက် (၁၅) နှစ်အောက် ယံသည့် ကလေးများကို အသုံးပြုနိုင်ရ
မည်။ တူညီသည် အလုပ်အကိုင် တူညီသည်လုပ်ငန်းခွင်များရမည်ဖြစ်ကြောင်း၊ အစရှိသည်တို့ကို အမျိုး
သာတစ်ဦးမှ ထမင်း အစွဲ ခွဲဖြော ဆိုခဲ့ပါသည်။ ဆက်လက်၍ သဘာဝပတ်ဝန်းကျင်ဆိုင်ရာ အကာ
အကွယ် ဆိုသည်မှာ ဘာတွေပဲဟု အားရာ အမျိုးသမီး တစ်ဦးမှ ငွေလင်းပြောကြားရာတွင်
နှိပ်စက်ခြင်းဖြင့် အောက်ခြံအောက် နှိပ်စက်ခြင်းများကို အနှစ်ကျ နှိပ်စက်ရမည်။ သစ်ပင်ထွက်ပတ်ရ
မည်။ သစ် (၁၀) ပင် ခုတ်လျှင် (၁၀) ပင် ပြန်စိုက်ရမည်။ သဘာဝကင်းအဖြစ်ထွက် ကို ကာကွယ်ဆောင်ရွက်
ရမည် အစရှိသည်တို့ကို ငွေလင်း ပြောကြား ခဲ့ပါသည်။ လွန်ခဲ့သော အချက်များကို ဆရာမ
ဇနီးမိတ်ဆွေများ အားထက် ထပ်မံဖြည့်စွက်၍ ငွေလင်း ပြောကြား ခဲ့ပါသည်။

၇) အက်ဆက်ရှ် နှိုင်းစားလေး လုပ်ငန်းများ ရွေးချယ်ရာတွင် နှိုင်းစားလေး (၁၀) အဖွဲ့ဖြင့် ကွန်ကရစ်ပစ်
ကိုသာထပ်မံ၍ ရွေးချယ်ခဲ့သည်။ လမ်းမှာ ပထမနှစ်တွင် ပြုလုပ်သော်လည်း ရရှိသော ရိပ်စွဲဖြင့် မလုံ
လောက်သည့်အတွက် လမ်းမှာ မဖိတ်ထားသောကြောင့် ထပ်မံ၍ နှိုင်းစားလေး (၁၀) ခု ရာတွင်
ထားရခြင်း ဖြစ်ကြောင်း၊ နှိုင်းစားလေး (၂၅) ကျပ်စီမိ။ နှိုင်းစားလေး (၃၀) ရှိကွန်ကရစ်ပစ် မဒွင်အထက်
ကျေးဇူးသို့ ဆက်သောလမ်း (၄) မှတ်ပာချီးလူတံတား (၅) ဆေးပေးချီး (၆) အဆင့်ကျောင်း (၇)
စက်ရေတွင်း (၈) အလုပ်ကိစ္စ အခွင့်အလမ်း (၉) စိုက်ပျိုးရေးဈေးရုံ (၁၀) လွှမ်းမားဆုံးဆိုင်ရာ အထိပညာ
သစ်တန်း (၁၁) အသက်ရွေး ဆင်းကြောင်းသတင်း (၁၂) ဖြေပေးပိုင်ဆိုင်မှု (၁၃) အစရှိသည်များ
တို့ဖြစ်ပါသည်။ ထိုအချက်များကို ကျေးဇူးလှူမှုမှ ရွေးချယ်ခြင်း ဖြစ်ပါသည်။

ကဏ္ဍအလိုက်ဦးစားပေးလုပ်ငန်းချုပ်ဇယား

ကဏ္ဍ	ဦးစားပေးအဆင့်	လုပ်ငန်းအမျိုးအစား	အဆိုပြုသူ(အမှန်ဖြစ်ရန်)			ခုနှစ်	ထောက်ပံ့မည်အဖွဲ့အစည်း(သို့)ဌာန	မှတ်ချက်
			ပ	ကူး	ကူး+ပ			
အခြေအခံအောက်ဖွဲ့စည်းရေး/တပ်ဖွဲ့ရေး/တပ်ဖွဲ့ရေး/တပ်ဖွဲ့ရေး/တပ်ဖွဲ့ရေး (စစ်)	၁	အားပေးဆက်ထွန်းကစားလေ့ရှိ			✓	၂၀၁၉	ပျံတပ်ဖွဲ့ရေး ဦးစီးဌာန	
	၂	လျှပ်စစ်မီး			✓	၂၀၁၉	ပျံတပ်ဖွဲ့ရေး ဦးစီးဌာန	
	၃	ရိုးကျွမ်းကျင်မှု			✓	၂၀၁၉	ပျံတပ်ဖွဲ့ရေး ဦးစီးဌာန	
	၄	စက်ကုန်			✓	၂၀၁၉	ပျံတပ်ဖွဲ့ရေး ဦးစီးဌာန	
	၅							
ပျံတပ်ဖွဲ့ရေး/တပ်ဖွဲ့ရေး/တပ်ဖွဲ့ရေး/တပ်ဖွဲ့ရေး/တပ်ဖွဲ့ရေး (ပညာရေး)	၁	ပျံတပ်ဖွဲ့ရေး/တပ်ဖွဲ့ရေး/တပ်ဖွဲ့ရေး/တပ်ဖွဲ့ရေး/တပ်ဖွဲ့ရေး			✓	၂၀၁၉	ပျံတပ်ဖွဲ့ရေး ဦးစီးဌာန	
	၂	စာ-ပေး-ခန်း			✓	၂၀၁၉	ပျံတပ်ဖွဲ့ရေး ဦးစီးဌာန	
	၃	ကျွမ်းကျင်မှု			✓	၂၀၁၉	ဘက်စုံစီမံကိန်းဌာန	
	၄							
	၅							
ပျံတပ်ဖွဲ့ရေး/တပ်ဖွဲ့ရေး/တပ်ဖွဲ့ရေး/တပ်ဖွဲ့ရေး/တပ်ဖွဲ့ရေး (ပညာရေး)	၁							
	၂							
	၃							
	၄							
	၅							
ပျံတပ်ဖွဲ့ရေး/တပ်ဖွဲ့ရေး/တပ်ဖွဲ့ရေး/တပ်ဖွဲ့ရေး/တပ်ဖွဲ့ရေး (ပညာရေး)	၁							
	၂							
	၃							
	၄							
	၅							
ပျံတပ်ဖွဲ့ရေး/တပ်ဖွဲ့ရေး/တပ်ဖွဲ့ရေး/တပ်ဖွဲ့ရေး/တပ်ဖွဲ့ရေး (ပညာရေး)	၁	အလုပ်အကိုင်အခွင့်အလမ်း			✓	၂၀၁၉	ဘက်စုံစီမံကိန်းဌာန	
	၂	ပျံတပ်ဖွဲ့ရေး/တပ်ဖွဲ့ရေး/တပ်ဖွဲ့ရေး/တပ်ဖွဲ့ရေး/တပ်ဖွဲ့ရေး			✓	၂၀၁၉	ဘက်စုံစီမံကိန်းဌာန	
	၃							
	၄							
	၅							